VISŲ ŠALIŲ KATALIKAI DARBININKAI VIENYKITĖSI

DARBININKAS

AMERIKOS LIETUVIŲ R. K. ŠV. JUOZAPO DARBININKŲ SĄJUNGOS ORGANAS

EINA ANTRADIENIAIS IR PENKTADIENIAIS

EINA NUO 1915 METŲ | SOUTH BOSTON, MASS. BALANDŽIO-APRIL 15 D., 1932 M., No. 28 | KAINA 5 CENTAI

KLAIPĖDOJE ATLEISTI SVETIMŠALIAI

KLAIPĖDA. — Klaipėdos krašto direktorija atleido iš einamų pareigų keliolika mokytojų, Vokietijos piliečių. Visi šie mokytojai neparodė jokio noro mokytis lietuvių kalbos, o Klaipėdos krašto įstatymai reikalauja, kad visi krašto tarnautojai mokėtų lietuvių ir vokiečių kalbas.

Dėl šio mokytojų atleidimo vokiečiai kelią trukšmą.

LIETUVOS VĖLIAVA ARGENTINOS ŠVENTOVEJE

BUENOS AIRES, Argentina.— Sekmadienį, bal. 10 d. Buenos Aires lietuviai nuvykę į Lujano Baziliką įteikė lietuvių tautinę vėliavą, Lujun yra tautinė Argentinos šventovė, kur nuo 300 metų yra garbinama stebuklingomis malonėmis garsinga Švč. Panelė. Bazilikoje stebuklingąjį altorių puošia vėliavos, kurias paaukojo įvairios tautos. Iki šiol tenai nebuvo lietuvių vėliavos. Į tą reikšmingą iškilmę lietuviai vyko traukiniu sudarę ekskursiją.

LINDBERGH SOVO SŪNAUS NEATGAUNA

HOPEWELL, N. J. — Visos pastangos surasti pagrobtą Lindbergh'o sūnų nuėjo niekais.

Yra viešai paskelbta, kad Lindbergh sumokėjęs jau dvi savaitės atgal grobikams $50,000 ir kad buvo susitarta, kuriuo laiku vaikas bus sugrąžintas. Bet vaiko vistiek nėra.

Yra taipgi paskelbtas sąrašas visų pinigų banknotų, kurių visų numeracija nurodyta.

Įmokėtų pinigų jau pateko ir į apyvartą, nors ir visur labai dabojama, kas tuos pinigus įteiks.

BOLŠEVIKAI IR SIŪLO NUSIGINKLUOTI

GENEVA. —Sovietų Rusijos užsienių reikalų komisaras Litvinof nusiginklavimo konferencijoje pasiūlė visoms valstybėms nusiginkluoti tokiu keliu: valstybės, kurios turi kariuomenę iš nuo 30,000 iki 200,000, sumažina kareivių skaičių perpus, o kurios turi mažiau 30,000 kareivių, tos sumažina tik 5 procentais.

ČECHOSLOVAKIJOJE DIDELIS STREIKAS

PRAGA, bal. 13. —Šiaurinėje Bohemijos dalyje sustreikavo 30,000 aminierių. Streikas kilo, nes kasyklų savininkai paleido iš darbo apie 12,000 darbininkų.

Kilusiame susirėmime tarp policijos ir streikierių, užmušti 3 streikieriai ir sužeista daugiau 100 streikierių bei policininkų.

Darbininkų vadovybė paskelbė generalinį streiką. Brux apylinkėje streikierius pasitiko kariuomenės kavalerija, kuri ir nušovė 3 streikierius.

Paskutiniuoju laiku streikieriai nusiramino. Eina pasitarimai darbo reikalų ministerijoje.

VETERANAI REIKALAUJA BONŲ IŠMOKĖJIMO

WASHINGTON, bal. 13. Veteranų vadas Darold D. Decoe kongreso komitetui pareiškė, kad 98 procentai esamų veteranų reikalingi pašalpos.

Amerikos J. V. iždas šiemet turėtų išmokėti karo veteranams daugiau kaip du bilijonu dolerių.

Prez. Hoover ir kai kurie kongreso lyderiai yra griežtai nusiteikę nemokėti bonų.

Kongreso komitetas buvo pakvietęs katalikų kunigą Coughlin, garsųjį radio kalbėtoją, kurs griežtai pareiškė, kad veteranams bonai turi būti išmokėti.

PANAIKINO HITLERIO ARMIJĄ

BERLYNAS. — Balandžio 13 d. prez. Hindenburg pasirašė įsakymą, kuriuo paskelbiama, jog fašistų ginkluotos kuopos yra nelegališkos ir kaipo tokios panaikinamos.

Hitlerio "ginkluotoji armija" turėjusi 400,000 apginkluotų vyrų. Tad dabar jie visi nuginkluojami.

Tai pirmas svarbesnis įsakymas, kurį Hindenburg pasirašė, praėjus 3 dienoms nuo perrinkimo į prezidentus.

MIRĖ DARBININKŲ VADAS

WASHINGTON, D. C.— Kovo 26 d. mirė Herman E. Wills, 84 m. amžiaus. Jis per 50 metų darbavosi tarp geležinkeliečių.

Į ŠV. JUOZAPĄ

Globėjau iš dangaus, sielų galingas Vade
Palaimink ir paguosk vargingus darbo žmones!
Kad jie, ssutiprinti ir tikrą kelią radę,
Neklystų ir nežūt' viduryje kelionės.

Žinai tu mūs vargus ir sielvartą ir alkį;
Nedarbo rūpesčius, netikrąjį rytojų,
Kai prie dirbtuvių uždarytų susitelkę,
Vėl grįžtame kovot su likimu kietuoju.

Šventasis Juozapai! Tu Dieviška Šeimyną
Globojai, maitinai, pats būdamas heturtingas,
Bet tu turėjai Tą, kuris sielas ramina:
Jis buvo viskas tau, — ir tu jauteis' laimingas.

Taigi parkviesk ir mums gyvenimo Darbja,
Kurs sotindams sielas, pasotina ir kūnus,
Kad mes, vergų versmėj visai nusidėvėję,
Išnaujo būtume ištikimi tau sūnūs.

Kas yr' pasakęs, kad ne viena tiktai duona
Maitinasi žmogus, bet jam reik Dievo žodžių, —
Tas gali ir javais pripildyt mūsų kluoną,
Duot miestui darbo ir derlium palaimint sodžių.

Mes paprastai tik savo kūnui trokštam amisto,
Visai užmiršdami ko mūsų sielai stinga;
Bet jei žmogus niekuomet Dievo neapleistų,
Turėtų jis ir tai, kas kūnui reikalinga.

Deja! yra žmonių, kurie labai nutolo
Nuo tikslo prakilnaus, kurį jiems Dievas rodė:
Ir sėdi jie liudni ant alkanųjų suolo,
Tvėrėjui mesdami tik prakeikimo žodį.

Jų padėtis sunki, nes vargą tur' dvejopą:
Siela jų nerami ir kūnas kenčia badą,
Širdis suvargusi ir nuo pagiežos sopa,
Ji pykčio ein' keliu, nes keršta turi vadą...

Šventasis Juozapai! Tavy yr mūs paguoda.
Krikščioniška dvasia sustiprink darbo žmones!
Lai ranką gailestingą Kristus jiems paduoda,
Kad būtų daug lengvesnis šis ašarų klonis....

J. K.

L. D. S. KUOPOMS

Šiomis dienomis daugeliui kuopų yra tiesioginiai išsiuntinėta Centro leidinys "Darbininkas" ir jo reikalai." Šios knygutės kaina tik 5 centai. Kuopų valdybos prašomos tą knygutę išplatinti.

Balandžio 17 d. minime organizacijos metinę šventę. Iš anksto jau žinoma, kad daugelis kuopų tą dieną praleis iškilmingai. Toje dienoje visi nariai prisimena, kad mūsų organizacija ir mūsų organas "Darbininkas" yra visų narių-gyvas reikalas, kad tik vieni kitiems gelbėdami pakesime dabartinius sunkius laikus.

Kuopų raštininkai bei korespondentai malonės tuoj po šventės atsiųsti 'Darbininkui' žinutes, kaip buvo praleista mūsų organizacijos metinė šventė.

L. D. S. Centras.

ALE. SMITH PRAKTIŠKAS PASIŪLYMAS

WASHINGTON. — 1928 m. buvęs demokratų kandidatas į prezidentus Alfred E. Smith per demokratų pietus pasiūlė tokį su sumanymą:

Amerikos J. V. pareiškia visoms Europos valstybėms, kurios skolingos Amerikai, kad Amerika nereikalaus skolų per 20 metų. Amerika ne tik užmiršta per 20 metų jų skolas, bet duoda dar šiokį palengvinimą: valstybėms, kurios pirktų iš Amerikos įvairius produktus, iš sumokėtos sumos už produktus 25 procentai bus atskaitomi nuo jų skolų. Pavyzdžiui, jei valstybė perka už 100,000 dolerių, tai Amerika skaitys, kad ta valstybė sumokėjo 25,000 dolerių savo skolos.

Šio sumanymo vykdymas pagelbės ūkininkams, dirbtuvių savininkams, išdirbėjams, geležinkeliams, įvairiai transportacijai.

Toks planas išjudintų Amerikos uostus, iš kurių Amerikos prekės plauktų į įvairias valstybes, tas pagelbėtų skolininkėms valstybėms, tas išjudintų visame pasaulį apmirusį biznį.

UŽ LIETUVOS KONSULATO LANGŲ DAUŽYMĄ -- 3 SAVAITĖS KALĖJIMO

BERLYNAS, Vokietija. —Kovo 19 d. skubus teismas nuteisė šoferį Denkertą už Lietuvos generalinio konsulato lango išdaužymą 3 savaites kalėti. Teisme Denkertas laikėsi iššaukiančiai. Jis įžūliai reiškė apgailestavimo, kad neturėjęs rankinių granatų. Jis pareiškė, kad keršijo už Klaipėdos krašto "spaudimą." Jis veikęs savo vyriausio vado Strasserio pavedamas. Jis pripažino metęs į generalinį konsulatą 14 akmenų. Per debatus teisme jis visą laiką šaipėsi, už ką gavo dar 3 dienas kalėjimo.

NUSINUODIJO, KAI NUTEISĖ

WATERBURY, Conn., bal. 13. — Mrs. Bruno Blekas, 37 metų, liko nuteista vieneriems metams kalėjimo už padegimą. Kai teimo u žpadegimą. Kai teisėjas paskelbė nusprendimą, ji išgėrė nuodus.

Vokietijos Fašistai Nuginkluoti

BERLYNAS, bal. 14. — Prez. Hindenburg paskelbus, jog fašistų kariška organizacija uždaroma, policija tuojau padarė smarkią kratą ir atėmė iš fašistų šautuvus, kulkasvaidžius, motorus, automobilius, orlaivius; užėmė jų kariško lavinimo mokyklas.

Už kiekvieną pasipriešinimą gręsia bausmė nemažiau vieno mėnesio kalėjimas, bet fašistai jokio pasipriešinimo nedarė.

DIDELIS SPROGIMAS PALAIDOJO 5 ŽMONES

SPRINGFIELD. — Balandžio 10 d. anksti rytą įvyko staigi gaso eksplozija. Kilusio gaisro liepsnose žuvo 5 žmonės, keliolika sužeistų.

AMERIKA REIKALAUJA PANAIKINTI DIDŽIUOSIUS GINKLUS

GENEVA. — Čia posėdžiauja tarptautinė nusiginklavimo konferencija, kurioje dalyvauja didžiųjų ir mažųjų valstybių atstovai.

Balandžio 11 d. popietinis posėdis pasižymėjo netikėtinumu.

Amerikos J. V. delegacijos narys Hugh Gibson, atstovaujamos delegacijos ir valstybėms sutikti panaikinti tankus, sunkiąsias kanuoles ir dujas.

Gibson'o pasiūlymą tuojau parėmė Šveicarijos ir Anglijos atstovai. Vokietijos atstovas pareiškė, jog tokis pasiūlymas dar nepatenkina vokiečių tautos.

Matyti, vokiečiai nori didesnio valstybių nusiginklavimo.

Šiomis dienomis Genevoje vyksta dideli politiški pasitarimai. Atvyksta Anglijos, Vokietijos, Prancūzijos ministeriai pirmininkai, Amerikos J. V. valstybės sekretorius Stimson ir kiti politikos vadai.

Balandžio 12 d. posėdy Prancūzijos premieras Tardieu griežtai pasisakė prieš Amerikos atstovo pasiūlymą.

BARZDA BUVO PRIEŽASTIMI MIRTIES

GLOUCESTER, Mass.— Bal. 9 d. — Roger Tarr, 75 metų amžiaus ir Ada C. Tarr, 70 m. amžiaus, sudegė savo namuose.

Tarr, norėdamas greičiau įkurti virtuvėje pečių, pilęs į pečių gazoliną. Liepsna pagavo jo žilą barzdą. Jo sesuo Ada puolė gelbėti.

Begesinant barzdą užsidegė rakandai ir taip liepsnose abu žuvo. Kaimynas atbėgęs rado Tarr mirusį, o jo seserį apalpusią. Ją nuvežė į ligoninę ir už kiek laiko ji mirė.

LATVIJA REMIA LIETUVĄ

KAUNAS. — Paskutiniuoju laiku Vokietijos laikraščiai begėdiškai šmeižia Lietuvą ir lietuvius, prasilenkdami su teisybe ir padorumu.

Lietuvai nepalankiu momentu, Latvijos respublikos vyriausybė pranešė Lietuvos atstovui Rygoje, jog į Latviją nebus įleidžiami tie vokiečių žurnalai bei laikraščiai, kuriuose tilps šmeižtai prieš Lietuvą ir lietuvius.

DE VALERA NORI NEPRIKLAUSOMYBĖS

DUBLIN, bal. 14. — Airijos prezidentas Eamon de Valera savo paskutiniais žygiais parodė, kad jis nori Airijai visiškos nepriklausomybės. Nesenai jis pareiškė atsiklausiąs tautos, ar airiai nori turėti nepriklausomą Airijos respubliką.

Anglijos vyriausybė griežtai nesutinka panaikinti priesaikos, kurią turi duoti Airijos valdininkai Anglijos karaliui.

PILSUDSKIS PARVYKSTA

BUCHAREST, bal. 13.— Į čia iš Afrikos atvyko Lenkijos diktatorius Pilsudski. Sakoma, jog jis jaučiasi geriau po atostogų ir dabar vyksta tiesiog į Varšuvą.

$100,000 GAISRAS HAVERVILLE

HAVERHILLE, Mass.— Bal. 10 d. sudegė garadžius, 60 Elm. St. Nuostolių padarė $100,000.

So. Bostono Lietuvių Parapijos metinis Balius balandžio 19 d. Municipal Building Salėje

Pradžia 6 val. vakare. : : Įžanga 50 centų. : : Grieš J. Antanėlio orkestras.

APSAKYMĖLIAI

VIENUOLIS IR DU BROLIU

Kartą atėjo pas šventą kunigą-vienuolį du broliu. Vienas jų tarė: "Kunige, aš pasnikoju du sykiu į savaitę, kitomis dienomis irgi mažai valgau. Ar aš išganysiu savo sielą?"

Antras tarė: "Kasdien aš šelpiu beturčius. Ar aš išganysiu savo sielą?"

Vienuolis nieko neatsakė. Liepė jiems pasilikti vienuolyne. Jie laukė keturias dienas ir nesulaukdami vienuolio atsakymo rengėsi grįžti atgal į namus. Priėjo atsisveikinti su vienuoliu.

"Ar jau išeinate?" paklausė vienuolis.

"Išeiname, kunige," broliai atsakė.

Vienuolis žiūrėdamas į juos tarė: "Aš pasnikojau dvi dieni į savaitę, ir kitomis dienomis mažai tevalgau, tai ar tas mane padaro vienuoliu? Kasdieną aš sušelpiu pavargėlius ir pavalgydinu alkstančius, tai ar tas mane padaro vienuoliu? Žinoma, kad ne."

Broliai žiūrėjo į jį laukdami pamokinimo. Po valandėlės vienuolis tarė: "Mylėk savo artimą. Nenuvaldėkite prieš artimo meilę ir jūs išganysite savo sielas." T.

JŪS MANĘS IEŠKOTE"

Azijoje, netoli Sinopės miesto, gyveno doras, geros širdies žmogus, vardu Pokas. Prie savo namelio jis turėjo nemažą daržą, kur užsiaugindavo įvairių daržovių sau pragyventi ir beturčius sušelpti. Jo namelis ir daržas buvo taip rūpestingai ir gražiai užlaikomi, kad ne vienas pakeleivis sustojo pasigrožėti gražia vietele.

Pokas buvo krikščionis. Vienas jis gyveno. Beturčius didžiai mylėjo ir su jais dalindavosi savo daržo vaisiais. Žmonės už tai jį labai mylėjo ir gerbė.

Tai buvo pirmuose krikščionybės amžiuose. Šimtų šimtai krikščionių padėjo savo gyvybę už Kristaus mokslą. Pokas meldėsi ir laukė. Laukė ir stebėjosi, kaip jo pagonys nesuranda ir nenužudo.

Ciesorius Dioklėtijonas išleido įsakymą išnaikinti visus krikščionis. Tai buvo žiaurūs persekiojimo metai.

Kartą, pavakaryje, saulutei beveik jau leidžiantis, Pokas, kaip paprastai, triusėsi darže. Staiga, pasigirdo balsai. Pokas pamatė prie savo namų keturis Romos kareivius. Kareivių vadas tarė:

"Klausyk, žmogeli, ar neleistumei mums čia pernakvoti. Mieste vargiai gausime tinkamą nakvynę."

"Malonu man pavargusius kareivius priimti," atsakė priėjęs prie jų Pokas. "Paprastas mano namelis, neturiu daug ką duoti, bet patarnausiu kaip geriausiai galėsiu."

Ir taip maloniai priimti kareiviai tuojau susėdo po medžiu atsilsėti, o šeimininkas nuėjo svečiams vakarienę prirengti... Kareiviai pasisotinę ir pailsėję apžiūrėjo jo daržą ir nuoširdžiai dėkojo už malonų priėmimą.

"Retai kur kareiviai sutinka tokį malonų priėmimą," tarė kareivių vadas. "Bet klausyk, tamsta, ar nežinai, kur mes galėtumėm atrasti žmogų, vardu Pokas," tęsė kareivių vadas. "Mums sakė, būk netoli Sinopės miesto jis gyvenąs."

"O taip," atsakė Pokas. "aš jį gerai žinau. Rytoj aš tamstoms daugiau apie jį pasakysiu."

"Mes jo ieškome," tarė vadas, "nes jis yra krikščionis. Mums yra duotas įsakymas jį surasti ir nužudyti. Nusibodo mums žudyti tuos krikščionis."

Pokas tylėjo. Ant jo veido apsireiškė džiaugsmas. Dievas išklausė jo maldos.

Nuvargę kareiviai greit sumigo. Pokas, pasimeldęs valandėlę, nuėjo į daržą. Per visą naktį jis dirbo. Už tekanti saulutė radė jį darže meldžiantis. Kuomet jau saulutė buvo gerokai užtekėjus, Pokas pradėjo žadinti savo svečius iš miego, sakydamas:

"Kelkitės, kelkitės, Pokas čionai yra."

Greitai visi kareiviai sukilo. Pokas veda juos į daržą. Darže jie mato naujai iškąstą duobę. Pokas ją per natį iškasė. Kareiviai apstojo duobę, pažiūri į ją, paskui į Poką, ir jų vadas klausia:

"Kur yra Pokas?"

Pokas drąsiai žiūrėdamas į juos ramiu balsu atsako:

"Jis čionais. Jūs manęs ieškote. Aš esu Pokas."

Kareiviai nustebo, ir nusiminė. Pokas juos taip maloniai priėmė, o jiems yra duotas įsakymas suradus jį nužudyti...

"Nebijokite," tarė jiems Pokas, "jūs nesate kalti. Toks yra jums duotas įsakymas. Aš nesibijau mirti. Per daugelį metų aš prašiau Dievą duoti man kankinio vainiką." Tai pasakęs atsiklaupė prie duobės ir palenkė galvą.

Saulutės šviesoje sublizgėjo kareivio kardas. Pokas gulėjo prie duobės papludęs kraujuose..... T.

Šie trys drąsūs vyrukai, pasiėmę 16 pėdų laivą, nori apkeliauti 7.000 mylių per 6 mėnesius.

Žinios Iš Lietuvos

SPIRITO GAMYBA

Pernai Lietuvoje veikė 33 spirito varyklos, kurios pagamino 22,840,000 litrų spirito. Gamybai suvartota bulvių 13,375 tonos, rugių 1,937 tonos ir miežių 1,134 tonos. Kiekvienoje varykloje vidutiniai dirbo 7 darbininkai, pagamindami apie 69,340 literių spirito per metus. Visą pagamintąjį spiritą nupirko valstybinis degtinės monopolis.

Lietuvoje yra dar daugiau spirito varyklų, bet jos neveikia, o jų savininkai gauna sutartą atlyginimą iš veikiančiųjų varyklų savininkų. Tuo budu yra pašalinta konkurencija spirito gamintojų tarpe.

KNYGNEŠIŲ TĖVUI KATALIKIŠKAS JAUNIMAS STATO PAMINKLĄ

SUDARGAS, Suvalkijoj. — Zanavikijos katalikiškas jaunimas stato paminklą knygnešių tėvui kun. Martynui Sederevičiui.

Paminklas bus originalus. Paminklo šonuose bronziniai paveikslai vaizduos kun. Sederevičių, kaip knygų rašytoją, leidėją ir nešėją. Ant paminklo piramidės bus didelė Kristaus statula. Paminklui pastatyti komitetas sudarytas iš studentų ateitininkų zanavikų draugijos narių.

DARBO FEDERACIJOS V-I-SUOTINIS SUVAŽIAVIMAS

KAUNAS. — Kovo 13 d. zitiečių salėj įvyko 10-tasis jubiliejinis Lietuvos Darbo Federacijos suvažiavimas. Jį atidarė Vyr. sekratarijato pirmininkas prof. Dovydaitis, plačiai nušvietęs krikščioniškojo darbo žmonių susiorganizavimo prasmę ir darbininkų vietą tautos gyvenime, Taip pat palietė bolševizmo pavojų ir reikalingumą su juo kovoti.

Po diskusijų, reorganizacijos reikalą geriau nušvietus ir išdėsčius motyvus, referento dr. K. Ambrazaičio siūlymas buvo priimtas. Tuo pačiu pakeista Darbo Federacijos programa, o pati Federacija, atsisakiusi nuo grynai politinių reikalų, padaryta kultūrine organizacija. Jos bendriausieji dėsniai sužymėti dr. Ambrazaičio patiektoje suvažiavimui dekleracijoje, o technikinis federacijos darbas bus tvarkomas pagal pris. adv. padėjėjo p. Kataliaus sustatytą naują organizacijos statutą. Jis suvažiavimui taip buvo patiektas ir jo patvirtintas.

Į naują Vyr. Sekretarijatą išrinkti: dr. K. Ambrozaitis, prof. Pr. Dovydaitis, P. Jočys, V. Baniulis, M. Avietėnaitė, O. Labanauskaitė, ats. "Ryto" redaktorius ir J. Katalius.

Į suvažiavimą buvo atvykę iš skyrių 94 atstovai ir apie 150 svečių.

NUŠOVĖ BROLĮ IR PATS NUSIŠOVĖ

KAUNAS. — Tūlas Brazdžiunis, sugrįžęs per Velykų šventes pas brolį į Rokiškio apskritį, su juo susivaidijo dėl turto palikimo ir revolverio šuviu nušovė brolį ir pats nusišovė.

JEI KUMELYS VIŠTINYČIOJE, TAI KIAUŠINIŲ NĖRA

Šiuo metu Lietuvoje gal geriausia apsimoka vištų ūkis. Taigi ūkininkai daugiausia vištomis ir kiaušiniais verčiasi. Ūkininkas K. iš Rumšių buvo įsitaisęs gana didelį vištų ūkį.

Kadangi žiema buvo gana šalta, tai ūkininkas K. į vištinyčią įleido dveigį kumelį, kuris kartu su vištomis buvo palaidas.

Nors ūkininkas labai gerai prižiūrėjo vištas, bet kiaušinių kaip mažai, taip mažai. Pavasariui atėjus kiaušinių nepadaugėjo. Ūkininkas susirūpino, ar kas nors nevagia. Bet — juk vištos daugiausia deda dieną. Kai kas pastebėjo, kad vištinyčioje laikomas kumelys gali iš odos plyšti ir visas žvilga, nors ir ne kaip šeriamas. Kilo nors ir neįtikėtinas įtarimas, kad kumelys ėda kiaušinius.

Ūkininkas pasaugojo. Ir iš tikro, vos vištą kiaušinį padėjusi sukadakseno, kumelys jau ir čia ir paėmęs kiaušinį jį gardžiai sutriuškino. Matyti, avižas labai lengvai galima pakeisti kiaušiniais.

"DABAR TURIU DAUG STIPRUMO IR GYVUMO"

"Aš noriu, kad kiekvienas žinotų ką Nuga-Tone man padarė," rašo p. T. Galgauska, Chicago, Ill. "Aš esu 36 metų amžiaus. Aš buvau silpnas. Aš pradėjau imti Nuga-Tone ir dabar turiu daug stiprumo ir gyvumo. Aš jaučiuos stiprus ir tvirtas ir galiu atlikti gerą darbą. Mano sveikata yra gera ir aš gerai miegu naktimis."

Nuga-Tone yra pastebėtinas vaistas del senesnių vyrų ir moterų. Jis suteikia naują sveikatą, stiprumą ir virtumą. Jeigu jus esate senas ir silpnas, butinai imkite Nuga-Tone ir tiktai į kelias dienas pastebėsite didelį pagerėjimą. Jeigu aptiekininkas neturi jo, paprašykite jį užsakyti iš savo urmininko. Nepamirškite substitutų. Jokie vaistai negali užimti Nuga-Tone vietos.

Antkrūtinės sterno teisėjas Geo. Sutherland iš Utha, kurs šiu metų spaliu 2 d. žada pasitraukti iš eiamų pareigų.

Keliaukite Su Lloyd

I

LIETUVĄ

Tas Reiškia

GREIČIAUSIAIS LAIVAIS
TRUMPIAUSIAS KELIAVIMAS
PER JURAS
PER 7 DIENAS Į TĖVYNĘ

Puikus geležinkeliu susisiekimas iš BREMERHAVEN Į LIETUVĄ

Bagažas Persiunčiamas Lietuvon.

Užsisakykit vietas pas vietinius agentus.

Reikalaukit LLOYD laivakorčių.

NORTH GERMAN LLOYD
252 BOYLSTON ST., BOSTON

Gilbert N. Haugen, iš Iowa, kurs yra kongreso nariu jau 33 metus be įskaitos pertraukos.

"Darbininko" Katalogas

ĮVAIRIOS KNYGOS

Auksinio Obuolio Historija (Graikų Mythologijos žiupsnelis) su paveikslais. Lietuvių kalbon išguldė Alyva ____50c.

Trys Kareiviai—Krikščionis, Žydas ir Turkas. Pamokinantį apysaka. Parašė T. Vyšniauskas. Vertė P. B. ____40c.

Trumpi Skaitymėliai—labai gražūs pasiskaitymai apie įvairius gyvenimo atsitikimus. Parašė J. Tarvydas ____45c.

Turto Norma—moksliški pasiskaitymai. Parašė Uosis ____45c.

Gerumas — aprašymas apie gerumą per Tėvą Faberą-Filipiną. Vertė Kun. P. L. ____15c.

Tabakas—Nuodai — rūkymo kenksmas; pagal d-rą Nikolskį parengė S. Kaimietis ____15c.

Užkeikta Mergelė su Barzda ir Barzdaskutis—apysaka 15c.

Katalikų Bažnyčia ir Demokratizmas. — Parašė kun. Fanas Žilinskas ____50c.

Apaštalystės Maldos Statutas. — Vertė Kun. P. Saurusaitis ____25c.

XXIX Tarptautinis Eucharistinis Kongresas. Parašė kun. Pr. Bučys, M. I. C. ____1.50

Mūsiškiai Užsienyje. Juokingas aprašymas kelionės į Paryžių ir atgal Mikalojaus ir Glapiros Ivanovų... Išguldė Magnus Parvalkietis ____.50

Kelionė Aplink Pasaulį per 80 dienų—Apie visas derybas ir galo įdomūs nuotikiai kelionės per įvairius kraštus. Parašė Julius Verne. Vertimas J. Balčikonio ____$1.00

Pramoninės Demokratijos Pagrindai. Parašė Uosis ____75c.

Gegužės Mėnuo — Kun. P. Žadeikis. Kaina ____50c.

Aritmetikos Uždavinynas ____25c.

Vaikų Darbymečiui — Rinkinėlis kalbos mokslui ____50c.

Petrutkas — laiškai vieno vaikelio. Vertė S. Rakauskas 15c.

Bolševizmas — Kas tai yra bolševizmas ir jo vykdymas Rusijoj ____15c.

Žaidimų Vainikas—Savybės vakarėliams ir gegužinėms su gaidomis. Sutaisė Matas Grionis ____50c.

Laimė — (poema). Parašė Vaitkus ____50c.

Atsergiai su Ugnimi. Vertė iš lenkiško kun. K. Š. ____10c.

Mūsų Tikėjimas — išaiškinimas pagrindų mūsų tikėjimo. Vertė Jonas M. Širvintas ____50c.

Lietuvos Ženklai. — Išleido J. Šeškevičius ir B-vė, Kaunas ____40c.

Žmės ir Kalbėk: Deklamacijos, Monolgai ir Dialogai. Parašė Juozas V. Kovas ____30c.

Graudūs Verksmai. — Vertė Vysk. A. Baranauskas ____10c

Eucharistiškos Stacijos—Sulietuvino Kun. P. Juškaitis ____15c.

Kristaus Kryžius: Stacijos, Graudūs Verksmai, Maldos Gegužės, Birželio ir Spalių mėnesiams. Išleido kun. K. A. Vasys ____25c

Dangaus Karalienė. — Surinko Kun. M. Gavalevičius; be apdarų 75 centai, su apdarais ____$1.00

Socializmas ir Krikščionybė. Prof. V. Jurgučio ____10c

Žmogus ir Gyvuolys. Parašė kun. P. Bučys ____30c

Žydas Lietuvoje. Parašė S. Kaimietis ____10c.

Maldos Galybė. Istoriškas apsišnys IV-to šimtmečio krikščionybės. Lietuvių kalbon išguldė P. B. ____25c

Apsirikimų Komedija. Atsitikimas iš Amerikoniško gyvenimo. Išguldė Lapšiaus Vaikas ____10c

Jono Kmito Bilės ____$1.00

Lietuvos Albumas. Su paveikslais ir aprašymais ____1.50

Trumpa Apologetika arba Kat. Tikėjimo Apgynimas. Parašė kun. V. Zajančauskas ____50c

Maldų Rinkinėlis, baltais viršeliais ____$1.75—1.25

Maldų Rinkinėlis, juodais viršeliais ____$175—1.25

Dr. Vinco Pietario Raštai. Istorijos apysaka. Du tomai. $1.00

Moterystė ir šeimyna. Vertė J. Gerutis ____40c.

Gamtos Pradžiamokslis — Dr. A. Vileišis ____50c.

Limpamosios Ligos ir kaip nuo jų išsisaugoti? Parašė negyvoji gamta: žemė, vanduo, oras. Parašė J. Baronas ____50c.

Nauja Skaitymui Knyga — (Dalis II). Su paveikslais ____75c.

Vienuolinė Luoma. Vertė Kun. P. Saurusaitis ____25c.

Vaikų Knygelė — su paveikslais ____30c.

Mano Patyrimai Didžiojoj Karėj, 1918 ir 1919 m. Parašė Kun. J. F. Jonaitis (Kapelionas) ____25c

Pamaldų Vadovėlis, Stacijos Graudūs Verksmai. Sudarė ir

Meilė (Poema). Parašė M. Gustaitis ____15c. išleido Kun. J. Koncevičius ____10c.

Moterystės Nesuardomybė. J. Lepauskis. Šv. Kaz. D-jos leidinys, Kaune ____10c

Šunkiausiais Laikais. Parašė A. Rucevičius ____40c.

Šventas Gabrielius. Išleido Tėvas Alfonsas Maria C. P. ____25c.

Religijos Mokymo Metodika. Sutaisė K. J. Skruodys ____50c

Leiskite Mažučiams Ateiti Prie Manęs. Sutaisė Kun. Pranas ____40c

Mūsų Dainiai. Parašė Kazys Puida ____50c.

Anderseno Pasakos—su paveikslėliais ____20c.

Andziulaitis ____50c.

MALDAKNYGĖS

Pulkim ant Kelių—"D-ko" pauda. Odos apdaru $2.00 ir $3.00

TEATRAI

Vienuolio Disputa su Rabinu. Vieno veiksmo juokai. Sulietuvino Vaidevutis ____15c.

Nepaisytoja—keturių veiksmų drama. Parašė kun. Pr. M. Juras. Kaina ____35c

Gilukingas Vyras—2 aktų komedija; parašė S. Tarvydas ____25c.

Elgetų Gudrumas, 3-jų veiksmų komedija. Parašė Seirijų Juozukas ____25c.

Ubagų Akademija ir Ubagų Balius — komedijos po 1 aktą. Parašė Seirijų Juozukas ____35c.

Sniegas — Drama 4-rių aktų. Vertė Akelaitis ____40c.

Estmas—3-čia dalis dramos "Gims Tautos Genijus." Parašė Kun. L. Vaicekauskas ____10c

Visi Geri—3-jų veiksmų vaizdelis; parašė F. V. ____10c

Patricija, arba nežinomoji kankinė — 4 aktų drama. Vertė Jonas Tarvydas ____10c

Išganymo Apsireiškimai — atėjimas ir gyvenimas ant žemės Jėzaus Kristaus. Vaidinimas su gaidomis ____75c.

Dramos; 1) Germana; 2) Fabiola—5 aktų; 3) Liurdo Stebūklas — 4 aktų; parašė J. Tarvydas ____65c.

Knarkia Paliepus.—Komedija 1-me akte. Parašė Ginčitis 15c.

Vaikų Teatrai: dalis I: 1) Pagalvok ką darai; 2) Jono laimė; 3) Pasakyk mano laimę. Surinko S. K., D. ir N. ____15c.

Vaikų Teatrai: dalis II: 1) Ištirsime paskui; 2) Antanukas. Surinko S. K., D. ir N. ____15c.

"DARBININKAS"
366 Broadway, So. Boston, Mass

PRANEŠIMAS

L. R. K. S. A. Connecticut apskrities išvažiavimas įvyks birželio 5 d. Charter Oak parke, Hartford, Conn. Kitų organizacijų apskričiai prašomi tą dieną susilaikyti nuo parengimų, kad neįvyktų įvairūs nesusipratimai. *Komitetas.*

SVARBU
TRETININKAMS

Maldos atidarant ir uždarant mėnesinius tretininkų susirinkimus atspausdintos atskirai. Viena knygelė tik 5c. Reikalaukite.

"DARBININKAS"
366 B'way, So. Boston, Mass.

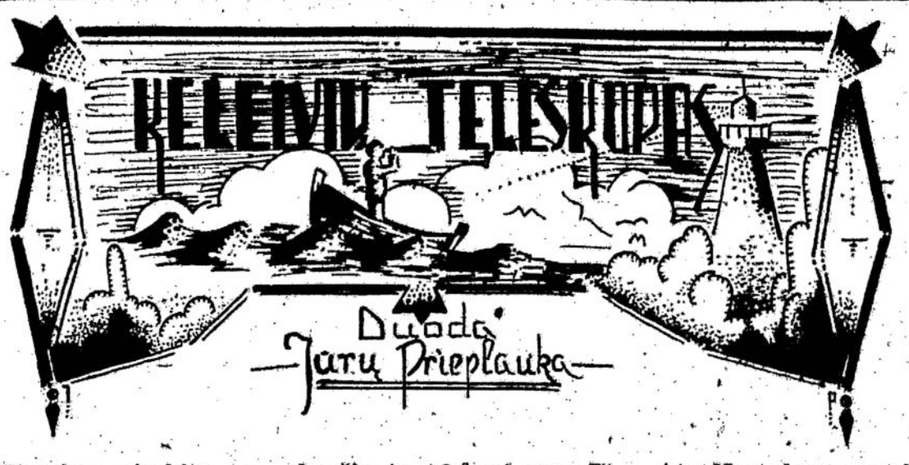

Klausimus siųskite —

JŪRŲ PRIEPLAUKA,
366 West Broadway,
So. Boston, Mass.

Kl. Klebonas mane labai nuskriaudė: neteisingai bažnyčioje mane apšaukė. Ar man nuodėmė už tai jį vadinti melagiu? A. Š

Ats. Turėk gana drąsos nueiti pas kleboną ir paaiškinti jam asmeniai apie padarytąją skriaudą. Manyčiau, kad čia yra kokie nesusipratimai. Kartais klebonas įspėja tikinčiuosius, kad nedraugautų su patvirkėliais ar bedieviais abelnai, o kas nors ima ir įlenda į nelaimingojo kailį. Tada pyksta ir skundžiasi, kad klebonas jį apšaukęs bedieviu. Jei tamsta nekaltas, įrodyk klebonui ir jis skriaudą atitaisys, o jei kaltas būtum, atsilygink, bet melagiu nevadink, nuodėmė.

Kl. Kodėl laike pamaldų vienas kunigas daugiau žvakių dega, kitas mažiau. J. A. N.

Ats. Laike skaitytinių šv. Mišių degama dvi žvakės; jeigu Vyskupas laiko, tuomet keturios žvakės. Giedotose Mišiose degama šešios žvakės; Pontifikalėse Mišiose — septynios. Laike giedotų gedulingų Requiem) Mišių degama mažiausiai keturios žvakės.

Prie įstatyto Švč. Sakramento deginama mažiausiai dvylika žvakių. Laike Keturiosdešimties Valandų adoracijos deginama mažiausiai dvidešimt vaškinių žvakių.

Kl. Nesuprantu, kodėl Dievas mus katalikus apleidžia. Persekiojimuose bedieviai ima viršų. Blogiems žmonėms išrodo visur sekasi. Kaip tą išaiškinti?

P. S-as

Ats. 1. Visagalis Dievas ir geriausias mūsų Tėvas žino ką daras. "Dievas yra padaręs mažą ir didį, ir lygiai jis rūpinasi visais" (Išm. 6, 8). Visi galvos plaukai yra suskaityti (Mat. 10,30) ir nei vienas nenukrinta be Dievo žinios. "Jis yra netoli nuo kiekvieno mūsų. Nes jame mes gyvename, judame ir esame" (Apd. 17, 28). Tik mes Dievo neapleiskime. O jei katalikams Dievas leidžia nešti sunkelesnį kryželį, tai tame kaip tik ir pasireiškia ypatingoji Dievo meilė, nes ir teisingiesiems tenka nusidėti, už ką butinai reikia atgailauti prieš pateksiant į dangų. Be to, nešdami kasdieninį kryžių ir sekdami savo Išganytoją, katalikai įgyja aukštesnį tobulybės laipsnį ir per skausmus ir ašaras eina į garbę. Čia ant žemės ištikimieji katalikai turi daug ramybės...

2. Kartais mmus taip išrodo, jog bedievybė ima viršų, o Kristaus mokslas bus nušluotas nuo žemės paviršiaus. Ištikrųjų, Bažnyčia yra pastatyta ant UOLOS ir pragaro vartai nenugalės taip, kaip iki šiol, kad nenugalėjo.

3. Kaip kada blogiems žmonėms tikrai ant žemės gerai sekasi. Mat ir jie šį tą gerą padaro ant žemės gyvendami. Teisusis Dievas užmoka jiems šiame pasaulyje, nes busimajame gyvenime už gerus darbus negaus atlyginimo.

Kl. Ar nuodėmė streikuoti?

Ats. Ne. Kiekvienas žmogus turi teisę reikalauti prideramą atlyginimą už jo darbą. O jeigu už jo darbą mokama neteisinga alga, jis turi teisę atsisakyti dirbti.

Kl. Dievas įsako mylėti savo priešus. Lenkai skaitoma lietuvių priešai. Lietuviai jų neapkenčia tur but, daugiausiai dėl Vilniaus. Kaip čia meilę su neapykanta suderinti?

Ats. Neapykanta yra blogas daiktas. Jei lietuviai nori atsiimti jiems priklausantį miestą Vilnių nuo lenkų, tai nereiškia, kad lietuviai nešioja savo širdyje neapykantą. "Gerai sutvarkyta meilė nereikalauja, kad mes mylėtume savo priešus labiau, negu patys save, arba net, kad mylėtume lygiai stipriai."

Kl. Penktuoju įsakymu Dievas užgina žudymą. Sako, jog nevalia užmušti, o čia Abraomui įsako nužudyti savo sūnų Izaoką. Kaip tą suprasti?

Ats. Dievas norėjo išmėginti Abraomo paklusnumą ir ištirti, ką jis labiau myli ar Dievą ar savo sūnų Izaoką. Be to, Dievas yra aukščiausis gyvybės Viešpats. Jis gali atimti savo padarų gyvybę bile kada, ir taip, kaip tik nori.

Kl. Ar galima katalikams dalyvauti laisvamanių vestuvėse?

Ats. Laisvamaniai nepripažįsta Moterystės Sakramento. Nors jie daro moterytės sutartį, bet atmesdami jos sakramentalumą, tuomi pačių sutartį verčia į netikrą... Dalyvaudami jų vestuvėse mes užgirtumėm jų klaidą, o to nevalia daryti.

Krikščionybė, Bažnyčia ir Darbininkai

Dažnai mūsų priešai su pamėgimu rašo, būk krikščionybė ir Bažnyčia yra priešinga darbininkams. Jie tai darydami prasilenkia su teisybe ir faktais, nes, jei jie rašytų teisybę, nieko negalėtų parašyti prieš Bažnyčią. Jie skleidžia niekingas mintis, taip, kad prastam žmogeliui Bažnyčia atrodytų tyronu, o krikščionybė didžiausia vergija. Tokius rašinius skaitydamas, žmogus silpno tikėjimo (arba visai be jo) kartais ir patiki, kad krikščionybė ir Bažnyčia yra darbininko visų nelaimių šaltinis, ir toks nelaimingas žmogelis, neskaitydamas daugiau raštų, kitokių laikraščių, neieškodamas teisybės, pradeda su neapykanta žiūrėti į krikščionybę ir Bažnyčią, kaip į savo priešus. Jis tą daro visai nežinodamas, kad krikščionybė ir Bažnyčia yra jo laimės ir išganymo šaltinis. Jei mes pažvelgsime į istoriją, krikščionybės nebuvo, veikiai pamatysime, kaip tada neturtingas darbininkas buvo užlaikomas, ir kaip su juo elgtasi.

Romos, taip ir Graikų valdovai ir darbdaviai, ką norėjo, tą galėjo daryti su darbininkais. Romos įstatymai nepripažindavo darbininkams jokių teisių, todėl jie buvo laikomi vergais. Darbdaviai darbininkus laikė žemiau gyvulių: juos plakdavo, kankindavo ir pagaliau užmušdavo, nes jie neturėjo jokios atsakomybės. Darbininkas, netekęs vilties išsiliuosuoti iš vergijos, dažnai įpuldavo į desperaciją ir pats šokdavo į areną tarp žvėrių, kad būtų sudraskytas.

Kaligula, Romos imperatorius, norėdamas sumažinti išlaidas užlaikyti tūkstančius plėšriųjų žvėrių, kurie buvo laikomi nekaltiems vergams ir krikščioniams žudyti, dažnai įsakydavo švėrių prižiūrėtojams maitinti tuos žveris vergais, nekaltais darbininkais. Taip pat ir Graikų valdovai ir darbdaviai buvo tos pačios nuomonės, kaip kad ir Romos, kad darbininkas nėra vertas pilietybės teisių. Darbininkas pagonių tarpe buvo laikomas didžiausioje paniekoje ir neapykantoje, nežiūrint, kad tas pats darbininkas savo puslėtomis rankomis jiems duoną uždirbdavo, ir kad jis ant savo pečių neša šalies naštą. Tuo laiku negeriaus žiūrėjo į darbininką ir tų laikų pagonys mokslinčiai-filosofai. Aristotelis skelbė, kad darbininkas nėra vertas laisvės, Platonas taip pat, o Cato-Kritikas sako: "Kaip senas nusinešiojęs įrankis, nebetinkąs ilgesniam vartojimui turi būti numestas arba sunaikintas, taip ir senas vergas—darbininkas."

Jei senas darbininkas nebegalėdavo dirbti arba susirgdavo, jis būdavo nužudomas arba paliekamas badu miršti. Tai reiškia, kol darbininkas jaunas, tai jis buvo reikalingas kaip valdovui, taip ir darbdaviui, bet kaip jis jau nebeteko sveikatos, paseno, visą sveikatą padėjo savo darbdaviui, tada mirk nuo budelio kardo arba badu.

Plautus irgi sako: "Duoti maisto ir gėrimo neturtingam žmogui, tai dvejopa paikystė, nes vienas netenka ką jis duoda, o kitas prailgina savo skurdą." Plauto nuomonė, jei beturtis darbininkas neturi duonos kąsnio, tai vietoj jį sušelpti, jis reikia nukankinti, kad greičiaus užbaigtų savo skurdą. Tas pat būdavo kaip pas Atheniečius, taip ir pas Egyptiečius. Jei beturtis darbininkas, neturėdamas duonos kąsnio, prašydavo jos, už tai jis pagal šalies įstatymus galėdavo būti net mirtimi baudžiamas. Darbininkas neturėjo jokios iš niekur paguodos ir užtarimo, nes jis nebuvo skaitomas žmogum.

Čionai galima suprasti, kaip tada darbininkas žiūrėjo į savo ateitį, matydamas iš visų pusių panieką, skriaudas ir neapykantą. Čia taip pat labai aišku iš virš paminėtų kelių pavyzdžių, kas buvo ir yra priešinga darbininkams: krikščionybė ir Bažnyčia, kaip kad Bažnyčios priešai skelbia, ar pagonija.

Prieš Kristaus atėjimą kaip pagonys valdovai, taip ir darbdaviai darbininkus spaudė ir žemino. O jų sužvėrėjusiam žaidimui nekaltų darbininkų krauju nebuvo ribų. Tuomet darbininkams nebuvo kitokios išeities ir vilties, kaip tik laukti kokio nors stebuklo ir Dievo pagelbos, kad juos išliuosuotų iš pagoniškos vergijos. Slinko vienas šimtmetis paskui kitą į amžinastį, kaip pavasarį bėga vanduo upėmis į jūras, kuris susiliejęs su jūrų vandeniu sukelia dideles bangas, bet, bangoms apsistojus, pasidaro tyku ir ramu. Taip ir darbininkų tyronai iškildavo pagal žiaurumo įvairius laipsnius, bet, jiems mirus, nors laikinai nutildavo darbininkų dėjavimai. Tiesa, vieniems mirus, atsirasdavo nauji, ir taip darbininkai nešė vergijos jungą.

Atėjo į šį pasaulį beturtis Kristus. Jis gimė ir augo didžiausiame skurde. Iš pat mažens dirbo paprastą dabą, kad tokiu būdu pakeltų iš vargo ir skurdo darbininkus. Darbininkai pamatė vergijos galą. Kristus išlaisvino darbininkus iš vergijos. Jis pareiškė, kad darbininkai ir jų darbdaviai yra lygūs Dievo sutvėrimai. Darbininkai lengviau atsikvėpė. Jie suprato, kad nebereikės nuo budelio kardo arba badu mirti kaip niekam nebereikalingam.

Dėja, vargšams darbininkams neilgai buvo lemta laime ir laisve džiaugtis, nes jų darbdaviai, gyvendami pertekliuje, pamiršo Kristaus atneštą artimo meilę. Jie vėl pradėjo darbininką persekioti ir skriausti. Bažnyčia stojo į kovą prieš išnaudotojus. Blogos valios žmonės dažnai sako, kad Bažnyčia esanti priešinga darbininkams. Jie tą daro iš neapykantos prieš Bažnyčią arba nenorėdami matyti faktų ir teisybės. Jeigu žmonės, pradedant nuo darbdavio ir baigiant paprastu darbininku, pildytų Kristaus paliktą mokslą, tai tarp darbininkų ir darbdavių būtų meilė ir vienybė. Kol pasaulis nepersiims Kristaus paskelbta artimo meile, tol žmonėse nebus meilės ir vienybės.

Švenčiame Šv. Juozapo šventę. Šv. Juozapas yra Bažnyčios ir L. D. S. organizacijos globėjas.

Jis taip pat buvo beturtis darbininkas, kuris savo puslėtomis rankomis dirbo dailidės darbą, maitino ir auklėjo savo Viešpatį ir Sutvėrėją. Taigi, darbininke, Šv. Juozapo, savo organizacijos globėjo dienoje, nepamiršk pasimelsti prie Šv. Juozapo, kad jis padėtų išmelsti Viešpaties Jėzaus palengvinti tau vargus, o organizacijai suteiktų palaimą.

J. Z.

TĖVYNĖS MEILĖ

Duok man meilės ne kitos,
Tiktai Tėvynės Lietuvos...
Ją prispaudęs prie krūtinės sau,
Papasakosiu, koks angelų džiaugsmas tau!

POETO PASIŠVENTIMAS

Nenoriu jokios sau aš dalies
Be, Tėvyne Saldžioji, Tavęs.
Tavy suradau pilną aš sau idealą
Ir iš laikysiu jį iki galo.

Plytaitis.

ĮVAIRENYBĖS

IŠ VARGO IR SKURDO

Lenkų spauda paduoda tokias smulkmenas apie vieno siuvėjo nusižudymą Lvove.

Siuvėjas Tomaszewskis, bedarbis negalėjo apmokėti užkrautų jam mokesčių ir nutarė nusižudyti. Dvi dienas prieš tai, jis užsakė spaustuvėje skelbimus apie savo mirtį ir į laidotuves kvietė vien Lvovo magistratą ir iždinę, kurie be jokio pasigailėjimo reikalavo iš jo uždėtų mokesčių. Paskui pakūrė akmens anglimis krosnį, juodai apsirėdė ir atsigulė, kad užmigus amžinu miegu. Ant stalo šalia jo lavono buvo rastas ir priešmirtinis dienynas, kuriame jis aprašinėjo, kol galėjo, paskutines savo gyvenimo minutes. Iš to dienyno ryškiausia vieta: "Kas išdrįsta šių dienų ekonominio skurdo sąlygose gyventi, tas privalo turėti drąsos ir numirti." Lavoną nugabeno į teismo institutą. Apie laidotuves spauda nieko nerašo; nerašo taipogi ir apie tai, ar magistratas ir iždinė dalyvavo laidotuvėse, kaip juos kvietęs savižuda.

Donald Lortie, aštuonines įvykdes 19 banko vagysėm. Jis suimtas Mishawaka, Ind.

KEISTAS TESTAMENTAS KINIJOS NAUDAI.

Praėjusių metų vasarą Italijos Tirolio mieste Bressanone mirė senas, 80 metų, iš pažiūros nuskurdęs žmogelis, vardu Enrikas Basse. Tai būta tikrai keisto žmogaus. Pirmiausia niekas negalėjo susekti, kokios jis pilietybės. Pergyvenęs viename mieste, jis tuojau keldavos į kitą, iš to į trečią. Tik dabar tesužinota, kad jo tėviškė yra Bonos miestas, Vokietijoj.

Bene didžiausia jo keistenybė buvo ta, kad jis vaikščiodavo beveik apdriskęs, bet visada pasipūtęs, kaip koks kunigaikštis. Tačiau kol gyvas buvo, žmonės iš jo pasijuokdavo, ir tiek. Didžiausias nustebimas pasklido miestelyje ir apylinkėje tik praeitą mėnesį, kai į Bressanoną atvyko Kinijos atstovas Italijai su keliais juristais Basse's testamento vykdymo pareikalauti. Niekas, mat, nesitikėjo, kad tas skarmalius paliko pusantro milijono lirų ir dar kam —Kinų tautai, kad kovotų su Europos valstybėmis.

Kaip matome, testatorius pasiskubino numirti pačiu laiku. Kinijai dabar tie milijonai labai pravartūs, nors nevisai tam pačiam reikalui...

LDS. Kuopų Susirinkimai

WESTVILLE, ILL.

LDS. 75 kp. mėnesiniai susirinkimai įvyksta kiekvieną mėnesį, sekmadienį, po 15 d., šv. Petro ir Povilo bažnytinėje svetainėje.

ATHOL, MASS.

LDS. 4 kp. mėnesinis susirinkimas įvyks bal. 17 d., tuoj po mišparų, šv. Pranciškaus parapijos salėj. Kviečiami visi nariai atsilankyti ir užsimokėti mėnesines mokestis. Taipgi atsiveskite savo draugus ir draugės prirašyti prie šios kilnios organizacijos.

Kviečia Valdyba

DETROIT, MICH.

LDS. 72 kp. susirinkimas įvyks sekmadienį, bal. 17 d., tuoj po pamaldų, šv. Jurgio parapijos mokykloje. Visi kuopos nariai yra kviečiami atsilankyti į šį susirinkimą.

Valdyba

C. BROOKLYN, N. Y.

Bal. 17 d., tuoj po sumos įvyks LDS. 10 kuopos susirinkimas vak. Taigi kviečiame visus narius atsilankyti į šį susirinkimą ir užsimokėti mėnesinės. Atsiveskite ir savo draugus prirašyti.

Valdyba

WESTFIELD, MASS.

LDS. 111 kuopos susirinkimas įvyks sekmadienį, bal. 17 d., 1932 m., tuoj po sumos, šv. Kazimiero parapijos salėje. Kviečiami visi nariai ateiti. Taipgi atsiveskite savo draugus prirašyti prie šios kilnios organizacijos.

Valdyba

LAWRENCE, MASS.

LDS. 70 kp. susirinkimas įvyks bal. 17 d., tuoj po dvyliktai. Kviečiame gausiai sueiti, nes turime keletą svarbių sumanymų. Atsiveskite ir savo draugus(es) prirašyti.

Valdyba

PROVIDENCE, R. I.

LDS. 11 kp. mėnesinis susirinkimas įvyks sekmadienį, bal. 17 d. tuoj po sumos, bažnytinėj svetainėj. Svarbu, kad visi šiame susirinkime dalyvautų ir užsimokėtų duokles. Parodykime gražų pavyzdį kitiems.

BROOKLYN, N. Y.

LDS. 12 kp. mėnesinis susirinkimas įvyks bal. 17 d., 6:30 vakare, Karalienės Angelų parapijos svetainėj, kampas Robling ir So. 4th gatvių.

Taigi maloniekite visi susirinkti ir užsimokėti duokles kurie esate skolingi. Nepamirškite ir naujų narių atsivesti prirašyti prie mūsų brangios organizacijos.

Kviečia Valdyba

NEW BRITAIN, CONN.

LDS. 36 kp. susirinkimas įvyks sekmadienį, bal. 17 d., 1932 m. Svarbu, kad į šį susirinkimą ateitų visi nariai ir bent po vieną naują narį atsivestų prirašyti prie mūsų brangios organizacijos.

DAYTON, OHIO

LDS. 69 kp. susirinkimas įvyks sekmadienį, baland. 17 d., bažnytinėj svetainėj tuoj po sumai.

Kuopos rašt. X. Gudelis

DARBININKAS
(The Worker)
Published every TUESDAY and FRIDAY
——by——
SAINT JOSEPH'S LITHUANIAN R. C. ASSOCIATION OF LABOR
Entered as second-class matter Sept. 12, 1915 at the post office at Boston, Mass. under the Act of March 3, 1879
Acceptance for mailing at special rate of postage provided for in Section 1103 Act of October 8, 1917, authorized on July 12, 1918

SUBSCRIPTION RATES:		PRENUMERATOS KAINA:	
Domestic yearly	$4.00	Amerikoje metams	$4.00
Foreign yearly	$5.00	Užsieny metams	$5.00
Domestic once per week yearly	$2.00	Vieną kart savaitėje metams	$2.00
Foreign once per week yearly	$2.50	Užsieny 1 kurt savaitėje metams	$2.50

DARBININKAS
366 WEST BROADWAY SOUTH BOSTON, MASS.
TELEPHONE SOUTH BOSTON 0620

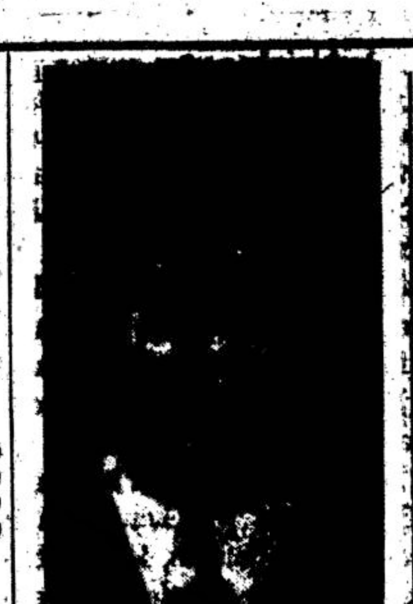
Naujasis Amerikos plieno korporacijos prezidentas Myron C. Taylor.

ISPANIJOS JEZUITŲ PALAIKAI

Ispanijos vyriausybė, konfiskuodama Jezuitų nuosavybę, manė daug pasipelnysianti, bet pasirodo, kad skaudžiai apsiriko. Jezuitų turtas visai ne toks, kaip apie jį manyta. Didesnė dalis paimtų namų apkrauta didelėmis skolomis, kurių vyriausybė neturi teisės panaikinti ir bus priversta mokėti didelius nuošimčius. Ispanijos vyriausybė, atėmus nuo Jezuitų mokyklas, turės jas vesti pati ir surasti lėšų neturtingiems mokiniams išlaikyti. Turtingesniųjų tėvų vaikai vargiai norės eiti į suvalstybintas mokyklas, nes jie dažniausiai nusistatę būti Jezuitų auklėtiniais, o Jezuitams, einant konstitucija, nedraudžiama būti privatiniais mokytojais namuose, arba net mokytojauti privatinėse mokyklose. Tuo būdu gobšį Ispanijos vyriausybė godžiai išskėtus saują vienuolių turtams užgrobti, suspaudė tiktai tuščią orą. Iš laukiamo pelno išėjo tik apsirikimas ir piniginė sunkenybė.

Apskaičiavimai Jezuitų turto Ispanijoj visuomet buvo fantastingi ir klaidingi. Buvo manoma, kad jie veda ne tik mokyklas, bet ir platų industrijos biznį, bet uolūs vyriausybės nagrinėjimai nieko panašaus nesurado, ir valdininkams-masonams tenka padaryti ilgus ir susiraukusius veidus dėl tokio skaudaus apsirikimo. Vieton laukiamųjų milijonų, jie gavo tik skolomis apkrautas mokyklas, laboratorijas, knygynus ir kitus mokslo reikmenis.

Prie įžymiausiųjų paimtų Jezuitų mokyklų galima priskaityti Universidad Literaria de Deusto, netoli Bilbao. Jos knygynas turi apie 50,000 knygų. Universidad Commercial de Cuesto priskaitomas prie svarbiausių ekonomijos mokyklų visoj Ispanijoj. Colegio de San Ignacio de Sarria, Barcelonoj, turi tris skyrius: chemijos, biologijos ir pedagogijos. Čia mokytojavo garsus kunigas Vittora, kurio parašytas veikalas "Moderniškosios Chemijos Rankvedis" susilaukė septintos laidos. Prie šv. Ignaco Kolegijos yra dar Colegio Maximo teologijai studijuoti. Čia mokytojavo ir rašė garsius savo veikalus kun. Ferreres.

Madride buvo inžinierių mokykla — Istitute Catolico de Artes e Industries, geriausia visoj Ispanijoj, bet ji nusikraustė į Belgiją. Astronominės observatorijos, kaip tai Observatorio del Ebro ir Observatorio de la Carinja, paimtos valstybės kontrolėn. Prie to, Jezuitai turėjo dar daug vidurinių mokyklų, kurios taip pat liko suvalstybintos.

Kaip matome, Ispanijos valstybė daug pasiėmė ant savo pečių, bet ar ji tą viską paneš, — tai kitas klausimas. *K.*

BOLŠEVIZMAS ARŠESNIS UŽ KAPITALIZMĄ

Komunistų organas dejuoja, šiuo kartu jau be paprastų pasikoliojimų (kas parodo, kad jų ūpas nupuolęs), kad "Darbininkas" dažnai puola sovietų sąjungą tuo tikslu, kad suklaidintų darbininkus, nes, girdi, bolševizmas visai nežlunga, tik smarkiai auga. "Darbininkas" tai daras iš baimės, kad bolševizmas nesutriuškintų kapitalizmo, nes tuomet ir katalikybei bus galas. Anot bolševikų organo, susipratę darbininkai "mato, kad Sovietų Sąjungoj, kur kapitalistinė išnaudojimo sistema panaikinta, nėra bedarbės (lietuviškiau būtų — "nedarbo," — "D-ko" prier.), nėra skurdo ir bado... Bolševizmas reiškia darbininkų pasiliuosavimą iš alginės vergijos, reiškia skurdo ir bado panaikinimą."

Kad "D-kas" puola sovietų sąjungą iš baimės, tai čia komunistų "Laisvė" gerai neapsigalvojo tai sakydama. Nes jei komunizmas auga, tai kovoti prieš augančią pajėgą reikia turėti ne baimės, o drąsos. Tuo būdu "D-kas" parodytų nepaprastos drąsos, kovodamas prieš smarkiai augantį bolševizmą. Jei jis vadovautųsi baime, tai kaip tik gerintųsi prie tokio esamo ar būsimo milžino kaip komunizmas. Bet katalikų spauda nesivaduoja nė baime, nė kitu kokiu žemu motyvu. Jai rūpi pasakyti teisybė. Žinoma, komunistai norėtų uždrausti rašyti teisybę, bet, dėja, čia ne Rusija. Tik tenai bolševikų cenzūra teisybei užčiaupia burną.

Komunistai didžiuojasi panaikinę kapitalistinę išnaudojimo sistemą. Bet kas iš to? Vieton kapitalistinės jie užvedė bolševistinę išnaudojimo sistemą, o ji tuo blogesnė, kad išnaudoja ne tik žmogaus turtą, bet ir laisvę. Katalikų spauda smerkia kapitalizmą kaipo darbininkų išnaudotoją, bet dar labiau smerkia bolševizmą, kaipo didesnį išnaudotoją. Juk čia logingа. Kas daugiau išnaudoja, tą reikia labiau smerkti.

'Girdi, sovietų sąjungoj nėra nė skurdo, nė bado... Taip sako sovietų spauda, bet žinios, kurios prasiveržia pro bolševikų cenzūrą, visai ką kita kalba. Žmonių eilės stovi pas maisto sąkrovas po kelias valandas, ir dauguma turi eit namon nieko nepešę, nes maisto visuomet mažiau negu alkanų darbininkų. Rusijos žemė derli, bet darbininkai nenori dirbti, nes priversti viską atiduoti komisarams. Tuo būdu, bolševikai panaikindami nuosavybę atima nuo darbininkų norą dirbti iš širdies. Rusija virto baudžiavos šalimi. Baudžiava reiškia vergiją, o žmogus priverstas dirbti kitam, dirba nenoroms ir kitokio paskatinimo neturi kaip tik prižiūrėtojų botagą. Kad baudžiavą eiti sąžiningai, tai reikia būti arba tikru vergu — nuo tėvų, protėvių — arba tikru pasišventimo didvyriu-herojum. Bet vidutiniškas žmogus nėra nė vergas, nė didvyris. Jis nori turėt kokią nors nuosavybę ir tik tas jį prie darbo paskatina.

Bolševikų vadai padarė vaikišką klaidą: jie nori, kad žmonės dėl jų atsižadėtų ir turto ir laisvės. Nė žiauriausi kapitalistai niekad to nereikalavo. Savo akyplėšišku imperializmu bolševizmas toli pralenkė kapitalizmą. *K.*

ŠV. JUOZAPAS-DARBININKAS

Šv. Juozapas buvo paprastas darbininkas žmogus. Jis buvo dailidė. Jis dirbo sunkų rankų darbą. Bet kaip Dievas pagerbino tą darbininką, paskirdamas jį būti globėju Švč. Panos Marijos ir Kūdikėlio Jėzaus. Jo pareiga buvo aprūpinti ir užlaikyti Mariją ir Jėzų; dėl jų dirbti, su jais gyventi. Koki tai garbė darbininkui žmogui.

Visos žmonijos gerovė remiasi darbininkais. Kokie bus darbininkai, toks bus ir pasaulis. Jei darbininkai bus sąžiningi ir teisingi kaip šv. Juozapas, pasaulis irgi bus teisingas. Darbdaviai spaudžia darbininkus, juos suvedžioja, bet kartais patys darbininkai kalti. Yra ir darbininkų, kurie nedirba sąžiningai, aikvoja laiką, vagia iš dirbtuvių įvairius daiktus ir daro skriaudas ne tik darbdaviams, bet ir savo broliams darbininkams. Jėzus Kristus norėdamas atstatyti šeimą į jos pirmutinę vietą, padeda Moteriškę, skaisčiausią ir gražiausią Savo Rankų darbą, šeimos pamatu. Kad toliau atitaisytų žmoniją, jis paaukštino darbą. Darbas tuomet buvo paniekoje laikomas. Darbas tik vergams. Bet štai Kristus darbą išaukština.

Kaip Jis tai padarė? Pirmiausia Jis išsirinko sau už globėją darbininką žmogų — šv. Juozapą. Nuo Juozapo Jis išmoko dailidės amato ir dirbo sykiu su juo. Ir žmonių akyse Jėzus buvo Darbininkas, dailidės Sūnus. Ir taip Jėzus dirbdamas mokė mus, kad darbas žmogaus nežemina, bet aukština. Nesvarbu ką mes darome, bet kaip, tai yra, ar mūsų darbai sulyg Dievo valia, sulyg Jo įstatymais. Šv. Juozapas ir yra pavyzdys darbininkams. Darbininkas privalo būti teisingas, kiekvienam atiduoti kas jam priklauso. Jis privalo būti išmintingas valdyme savo gerybių, jų neaikvoti. Tikėjime turi būti tvirtas. Turėti sau pavyzdžiu darbininkus Jėzų Kristų, šv. Juozapą ir kitus šventuosius. Savo darbe džiaugtis. Darbas tai Dievo dovana. Darbas neša palaimą. Jis sulaiko žmogų nuo tinginiavimo, kuris įvestų į nuodėmę; ir be darbo gyvenimas būtų nepakenčiamas.

Šv. Juozapas netik dirbo, bet ir meldėsi. Jo darbas Dievo akyse turėjo didelę vertę. Mes irgi turime rūpintis, kad mūsų darbai turėtų vertę Dievo akyse. O kad darbas turėtų vertę pas Dievą, tai reikia savo darbą jungti su Jėzumi Kristumi. Jeigu savo darbo nesujungsime su Kristumi, tai nors jis pasaulio akyse būtų labai didis, Dievo akyse jokios vertės neturėtų. Taip, kaip elektros lemputė, gali būti nauja ir gera, ir rezervuare yra didžiausia jėga, bet jei nėra sujungimo, nėra šviesos. Kaip elektros lemputė privalo būti dviem vielomis sujungta su elektros šaltiniu, kad duotų šviesos, taip panašiai mes turime būti susijungę su Jėzumi Kristumi ir Jo šventa malone. Jei nori elektros šviesos, turi pravesti dvi vielas. Ir jei nori, kad darbai būtų nuopelningi, turi susijungti su Jėzumi Tikėjimo ir Jo šventos malonės vielomis. Tikėjimas yra geros intencijos motina. Tikėjimas mus ragina dirbti sąžiningai ir gyventi teisingai. Tikėjimo vienok neužtenka. Reikia pašvenčiamosios Dievo malonės, kuri padaro mūsų darbus nuopelningus pas Dievą.

Laimingas tas darbininkas, kuris turi gyvą tikėjimą ir gyvena Dievo malonėje, nes jo darbai, kaip šv. Juozapo, yra malonūs Viešpačiui Dievui. Darbininkai, įsižiūrėkite į šv. Juozapą ir jūsų darbai gaus amžiną vertybę. T.

AR SKAITEI?

DARBININKE, RUOŠKIS NAUJAM PUOLIMUI

(Atsiliepimas į Plunksnos straipsnį "Ar skaitei," tilpusį "Darbininko" 25 nr.)

Iš garsaus Foerster'io paduoto dviejopo galvojimo apie kelią vedantį prie susidraugavimo luomų, tautų ir valstybių, atrodytų, kad to menko kurpiaus kalba yra kur kas mažiau priimtina mūsų liaudžiai, darbininkų luomui, negu tie karšti jaunuolio žodžiai, kurie, rodosi, priimtini be jokių patarimų. Kuriems yra tekę ragauti tos žiaurios turtuolių rankos, kuriuos tas viską išnaudojantis kapitalizmas paėmė pačiame gražume, tvirtume ir, lyg tą vynuogę, išsunkę, išnaudoję nubloškė į šalį, į skurdą, rodosi tie, tikrai su tuo jaunuoliu turėtų šaukti: "Kerštas išnaudotojams, tegu jie dabar vergauja, tegu jie dabar pamato, koks yra baisus vargšų gyvenimas."

Ne! taip galvot yra negalima, toks kelias prie jokios taikos ir luomų susidraugavimo neprives, nes yra pastatytas ne ant nusižeminimo ir artimo meilės pamatų, bet ant keršto ir neapykantos. Tai yra Nitčės teorija, kuri žada laimę ir užtikrina gyvavimą tik kūno ir proto galiūnams, gi menkesniuosius verčia vergauti. Jei mes šiandien esame suvargę ir spaudžiami šių dienų galybės — kapitalistų, ryt jie, jei mes juos nugalėsime, bus mūsų vergai, bus toki pat nelaimingieji ir taip pasaulis iš to užburto nelaimių rato negalės išsisukti. Kas kita bus, jei mes nesiimsime neapykantos savo ir savo artimo širdyje, jei į kiekvieną, ar juodą, ar baltą, ar į turtuolį ar vargšą žiūrėsime krikščioniškosios meilės akimis, už mūms ar mūsų tėvams uždarytąsias skriaudas atleisime krikščionišku nusižeminimu širdyje, tada, tokiu pagrindu pagrįstą kovą laimėję, tikrai susilauktumėm tautų ir luomų susidraugavimo, tada tik būtų tikra ramybės karalystė žemėj. Bet kaip toli žemė nuo saulės, taip toli ir toks žemiškasis rojus, nes dabartinis žmogus yra taip paveiktas gyvenimo aplinkybių, kad prie geriausių norų jis negali pritaikinti krikščioniškosios artimo meilės desnių pilna prasme; šiandieniniam pasaulyj virte verda kova už būvį ir duonos kąsnį. Šiandieninis pasaulio dirigentas ir iki balto kaulo darbininko išnaudotojas kapitalistas, ramia sąžine mestų į nuvargusio darbininko kuprą akmenį, jei žinotų, kad šis dar turi nors juodos duonos kepalą... Tai reiškia, kad mūsų gyvenimo laikotarpis yra nepaprastas, kad mūsų laikais tą ramybę, karalystę įkurti negali, nes gyvenimo sąlygos tam yra priešingos ir apie tokį luomų susidraugavimą negali būti kalbama, nes iš tų, kurių rankose yra pasaulio valdžia, kas diriguoja žmonijos mintimis, nematyt nė trupučio artimo meilės. Trumpai [illegible] tų ir luomų. Tos kovos kas kartą darosi baisesnės ir žiauresnės, nes auga mokslas, auga pajutimas reikalo organizuotis ir jungtis į grupes, į organizacijas, kad bendrai laikant frontą būtų lengviau atsispirti prieš bendrą priešą; gi iš antros pusės darosi irgi tas pats, jaučiamas irgi reikalas organizuotis ir taip sustojusios vienas prieš kitas žmonijos luomų, tautų ar rasių mases su priešingais interesais, pagristais kova už būvį — ir stoja į tą kovą ir skerdžiasi, žudosi vieni kitus. Tose kovose, aišku, visuomet nukenčia žemesnieji — menkesnieji elementai, kurie, nustoję daugybės savo narių, turi ir toliau vergauti kitiems, kurie turi dar sunkiau vesti tą kovą už būvį: "...per savo prakaitą valgyti duoną." Tik ta kova už būvį kartais aštrėja, kartais kiek sušvelnėja ir taip kartojasi per amžius. Jos, tos kovos už būvį, sušvelnėjimas pareina nuo to, kiek žmonijoj įsigali krikščioniškoji artimo meilė, kuri galėtų ir visai ją panaikinti, jei tik ta krikščioniškoji artimo meilė persunktų žmonijos, o ypač turtuolių ir gobšų užšalusias širdis. Kad jie iš savo brangiausiais gėrimais garuojančių skobnių savo ranka paduotų bent trupinėlį duonos badu mirštančiai našlaitei, kad jie iš savo puošniųjų vilų pažvelgtų į sąšlavų statinėj numirusį nelaiku nuo darbo pasenusį jo vergą ir nors paskutinį kartą suteiktų jam patarnavimą — jį palaidotų; kad bent kartą grįždamas iš puotos, kame per kelias valandas praleido šimtus ar tūkstančius dolerių, bent kartą užsuktų pas vargstančias našles ir našlaičius, kurie neturi nei menko drabužio, nei pastogės ir jiems atiduotų bent vieną nuošimtį to, ką per vieną valandą išleido, —tada galėtum manyt, kad nors už kelių tūkstančių metų gal susilauks pasaulis žemiškos ramybės. Bet taip nėra, toki pranašystės ženklai nesirodo, taigi ir kovos už būvį galo nesimato. Kiekvieną valandą kovojam ir ruošiamės naujam ir baisesniam puolimui. *K. Vainius.*

IŠ KATALIKŲ GYVENIMO

Vatikane šiuo metu dirba tarptautinė komisija, kuri tyrinėja Vatikano knygyne ir archyve esančius istorinius dokumentus, raštus.

Buffalo, N. Y. vyskupija šiais metais šelpdamąjai reikalams turėjo surinkti 441,645.70. Miesto ir apskrities lėšai, bet katalikai tą [illegible] sudėjo ir dar gi net su 322,151.57 pelnu.

Los Angeles ir San Diego vyskupijos katalikai per savo labdarybės organizacijas sušelpė [illegible] $1,060,000.55. [illegible] [illegible] 17,316 [illegible]

Vokietijoje katalikai įsteigė darbdavių ir darbininkų institutą, kuriame bus nagrinėjama darbdavių ir darbininkų teisės ir pareigos pagal katalikų mokslo pageidavimus.

Kolumbo Vyčių organizacijos 50 metų jubilėjaus proga Popiežius Pius XI atsiuntė sveikinimo telegramą organizacijos vadovybės vardu.

Katalikų tarptautinės taikos organizacijos prezidentu išrinktas Columbia universiteto profesorius Parker T. Moon.

BLAIVININKŲ SUSIVIENYMO CENTRO VALDYBA

Kun. J. J. Jakaitis—dvas. vadas; Kun. Jonas Bakanas—pirm.; Kun. J. Mačiulionis—I-asis vice-pirm.; Pr. Mankus—II-asis vice-pirm.; V. J. Blavackas—rašt., 7 Mott str., Worcester, Mass., O. Gildabrienė—ižd., 6 Commonwealth Ave., Worcester, Mass., K. Ralnys ir J. Svirskas—iždo globėjai; Kun. Fr. J. Juškaitis—redaktorius, 482 Windsor st., Cambridge, Mass.

PAŽVELKIT Į LELIJAS...

Šventame Rašte yra gražiai parašyta: "Prisižiūrėkit lelijom, kaip jos auga."

Mūsų Išganytojas savo Dieviškame pamokyme sako, jog mūsų Dangiškas Tėvas sutvėrė lelijas, kad jos mūsų akyse garsintų Sutvertoją ir savo grožiu keltų mus aukščiau šio gyvenimo.

Kai mūsų amžinos laimės priešai mūsų gyvenimo kelią apstato girtybės pinklėmis, kai beribis troškimas svaiginančių gėralų padaro žmones savo aklais vergais, pastato ant pražūties krašto, kai draugai ir giminės tyčiojasi, Atpirkėjas prižada Dieviską paramą, sakydamas: nebijokit, turėkit gyvą tikėjimą ir tvirtą viltį, o jum viskas bus duota; o jei tikėjimas jumyse užgeseęs ir viltis mirus, "prisižiūrėkit lelijoms kaip jos auga." Lelijas didina nematomi darbininkai, teikia joms gyvybę ir puošia jas kvėpiančiais ir spalvuotais žiedais nematomi artistai, gaivina jas ir žemės dulkės, rasos ir lytaus lašai.

Kristus, ragindamas mus šiame gyvenime imti iš lelijų pavyzdį, primena mum, kad Dieviškas iždas neišsemiamas mums, lygiai kaip lelijoms ir kitiems tvariniams tuomet, kuomet mes gyvu tikėjimu ir tvirta viltimi pildome valią savo Dangiško Tėvo.

Mūsų Dangiškas Tėvas lelijas ir mus patalpinęs savo Dieviškam darže liepė augti ir tobulėti. Jis lelijas papuošė gražiais žiedais. Bet mus Jis papuošė labiau, negu lelijas, nes mus papuošė paveikslu savo Dievystės. Lelijoms Jis davė tik laikiną gyvybę ir žiedus, o mums davė nemirštančią sielą, išmintį, amžiną gyvenimą ir pats Save.

Jei mes, prisižiūrėję lelijom, eisim prie Dieviško Mokytojo, tuomet tikrai patirsim, kad Jis savo patarimų tikrumą mums įrodė savo žemišku gyvenimu, prikeldamas mirusius, gydydamas neišgydomus ligonis, daugindamas duoną, valydamas raupsuotus.

Prisižiūrėjęs į Išganytojaus gyvenimą, eiki prie jo mokinių, savo brolių pirmų krikščionių. Rasim, kad jie savo Išganytoją tikrai surado, nes atsižadėjo visų medžiaginių turtų ir tuščios pasaulio garbės ir ėjo paskui Jį. Iš to aišku, kad jiems girtybė ir svaigalų pramonė ir pramogos bei pasilinksminimai svaiginančiais gėralais nudažyti visai nerūpėjo.

Netik tolimoje praeityje, bet ir šiandieną Dievo malonės ieškantiems Dieviškas iždas atviras. Kur klesti Jo Dieviška meilė, ten ir Dieviška rasa gydo širdis ir valo jas ir nuo tos laimės, kurią mums žada patamsių galybės svaiginančių gėralų skraistėje esančios. Budėkim, nes girtybės dvasia nesnaudžia.

J. Kalėda.

BLAIVININKŲ VAKARELIS

Bal. 10 d. įvyko blaivininkų 49 kp. vakarėlis, kurio programą sudarė veikalas, muzika ir dainos. Labai gražiai pasisekė.

Veikalas "Kūmučių Rojus" buvo pritaikintas žmonių gyvenimui.

M. Kilmoniūtė vedė vakarą.

Pradžioje A. Jurgelaitis, Boston Latin School mokinys, prakalbėjo apie veikalo turinį.

Veikale vaidino jaunimas — B. Liubeikiūtė, V. Jeskevičius, S. Šejefkaitė, A. Jurgelaitis, M. Pašakinskiūtė, V. Marsinauskas, O. Teuteriutė, J. Tamulynas, J. Keršauskas, M. Buzaitė, A. Naudžiūnas ir O. Zaikytė.

Jaunųjų orkestras, O. Zaikiutės vadovaujamas smagiai grojo.

Pertraukoje dainavo P. Antanėlytė, J. Tamulynui akamponuojant.

Sanatna J.

Jeigu aš turėčiau dvylika sūnų, norėčiau, kad jie būtų ištikimi tėvynei.

Shakespeare

Švedų Amerikos Linija
2 Ekskursijos
Į LIETUVĄ
Rengiamos Lietuvių Laivakorčių Agentų Sąjungos Amerikoje.
IŠ NEW YORKO
Į KLAIPĖDĄ
(Per Goteborgą)

Naujais Motorlaiviais
KUNGSHOLM ir GRIPSHOLM
Gegužės 10 ir Liepos 30 d

Nupigintos Laivakortės į Klaipėdą!

	Ten	Ten ir Atgal
Trečia Klasė	$76.00	$126.00
Turistinė Kl.	$107.00	$176.00

Su pirma ekskursija į Lietuvą grįžta p. C. G. Lukšis, kuris kas metus Amerikiečiams rodo "Lietuvą Paveiksluose." Kelionėj nufilmuoja visą ekskursiją ir kitą metą rodys Amerikoj. Norį turėti linksmą kelionę ir matyti savę paveiksluose važiuokit Gegužės 10 d. ekskursija.

Prašykit specialio Lietuvių kalba cirkuliorio apie ekskursiją. Informacijų, laivų išplaukimų ir laivakorčių — kreipkis pas savo agentą arba į:
SWEDISH AMERICAN LINE
10 State St., Boston, Mass.

ARKIVYSKUPO CURLEY KALBA Į BALTIMORĖS LIETUVIUS

PASAKYTA SUTVIRTINIMO SAKRAMENTO APEIGŲ PROGA

Mylimieji Šv. Alfonso Parapijos Lietuviai! Labai džiaugiuosiu, matydamas tokią gausią minią Lietuvių, susirinkusių šion bažnyčion išvysti savo vaikelių Sutvirtinimą tikėjime. Aš pats negaliu atsigėrėt šio Dievo namo gražumu. Tiesa, Jūs jį paveldėjote iš Vokiečių Redertoristų: ji buvo tada daili. Bet patys Lietuviai, savo veiklių kunigų vadovaujami, taip baigė Šv. Alfanso Bažnyčią išpuošti, jog galiu drąsiai sakyti, kad visoje mano Arkidiecezijoj negalėčiau surasti gražesnės bažnyčios.

Šituo Jūsų darbavimusi, Jūs tik išreiškėte viešai tą gilų prisirišimą prie savo Tikėjimo, kurį paveldėjote iš savo bočių. Iš seno aš pažįstu Lietuvius; ne nuo šiandien jie išsiskiria nuo kitų tvirtu Katalikiškumu, ir dailiomis apeigomis. Žinau taipgi, kad nevisi Baltimorės Lietuviai dalyvauna šiose iškilmėse, neateina visai į Bažnyčią. Bet tai ne Jūsų kaltė, ir aš negaliu nieko sakyti, tik kad jie už tai turės atsakyti Dievui. Kad jie pavyzdį paimtų, iš Jūsų, šiandien sausakimšai prisikimšusius Bažnyčioje, ir sugrįžtų prie Tikėjimo! Jūsų kunigai prie to vairuoja, to siekia.

Bet daugiausia mane džiuginąs reiškinys yra tai, kad šie mažyčiai, priimdami Sutvirtinimo Sakramentą, pasirodo nepaprastai išlavinti savo Tikėjime. Tai vėl kunigų ir brangių Seselių nuopelnai. Juk retoj Bažnyčioj aš galiu rasti tokius vaikelius, kurie lygiai gabiai atsakytų man į klausimus Anglų kalboje, ar savo tėvų kalboj. Aš tyčia išmėginau šituos: *jie* man pirmiau atsakė į klausimus Angliškai. Prašiau atsakyti Lietuviškai, ir be jokio vargo tą padarė.

Mano vaikeliai, branginkite savo tėvų kalbą. Jos neužmirškite! Jūs visi mokate Angliškai; tai yra paprasta. Bet dar daugiau, Jūs ir Lietuviškai suprantate. Aš noriu ypatingai pagirti Šv. Kazimiero Seseles, kurios ne tik moko vaikelius Tikybos, bet ir Lietuvių kalbos Gramatikos ir Lietuvos Istorijos. Jųjų nuopelnai yra labai dideli. Jos kartu užlaiko Tikėjimo židinį, ir auklėja mokinius Lietuvių dvasioj. Neužmiršdamos nei Amerikos valstybės meilės, jos išugdys Jums, Lietuv. Amerikiečiams, pavyzdingus piliečius ir tėvynainius.

Baigdamas, noriu raginti visus be išimties Lietuvius susispiesti apie savo tautybės branduolį ir Katalikybės centrą, Šv. Alfonso Parapiją. Remkite jos kunigus ir seseles; siųsdami savo vaikus į jųjų mokyklą, prisidėkite prie gero auklėjimo darbo. (!)

(Laisvai vertė Baltimorės Žinys).

MOTERŲ SĄJUNGOS VAKARIENĖ

Šį sekmadienį įvyks Moterų Sąjungos vakarienė. Paskutinėmis žiniomis, nuo jų rengiamo Margučių Baliaus buvo atiduota į parapijos iždą 120 dolerių. Tikimasi, kad nuo vakarienės, kurią rengia prityrusios gaspadinės, atliks ir gražus pelnas.

ŽINELĖS

Girdėti, jog p. Akelaitienė, kuri buvo sužeista gatvekario, gavo nuo kompanijos 50 dolerių nuostolius padengti. Nors toks piniigas nėra pakankamas už ligą, kuri tęsės tris mėnesius, vis dėlto jaučiama, kad padės ligonei atsilyginti gydytojams.

Ona Krikščiūnaitė jau keletą savaičių guli lovoj, labai paliegusi. Tačiau, malonu pastebėti, jog pradeda pagerėti. Greitos sveikatos šiom abiem klebonijos darbininkėm. *Žinys.*

Kas gerbia savo tėvynę, myli žmoniją. *Churchill.*

VĖLIAVOS IR ORGANIZACIJŲ ŽENKLAI

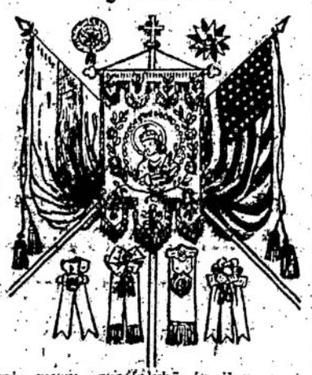

tai mūsų specialybė ir ilgų metų praktika. Darbas artistiškas. Kainos žemos.

M. A. NORKŪNAS
P. O. Box 91, Lawrence, Mass.

VIETINĖS ŽINIOS

L. D. S. PIRMOS KUOPOS NARIAMS

Šį sekmadienį, balandžio 17 d., 8:30 val. parapijos bažnyčioje įvyksta mūsų kuopos metinės šv. mišios, kurių metu bus pasakytas pamokslas, pritaikintas L. D. S. šventės proga.

Visi kuopos nariai prašomi iš vakaro atlikti išpažintį ir susirinkti sekmadienį, 8:15 val. rytą, į bažnytinę svetainę, iš kur visi bendrai eisime į bažnyčią. Šv. mišių metu eisime in corpore priimti Šv. Komuniją.

Vakare, 7 val., bažnytinėje svetainėje įvyks mūsų kuopos parengimas, kuriame bus suvaidinta 3 veiksmų drama "Laisvės Keliais."

Mūsų metinė šventė — mūsų susibendravimo puota. Visi dalyvaukime rytinėse pamaldose ir vakariniame parengime.

Kuopos Valdyba.

PAMETĖ

Šerminyse a. a. Gertrudos Ienevičienės, 251 Good St., bal. 12 d., moteriškė pametė pinigų maišelį. Jame tebuvo $4.39, bet buvo pora svarbių laiškų, dokumentų ir raktų.

Radusieji malonėkite sugrąžinti Teresei Stanilienei, 76 Bolton. Gausite radybų.

ATĖMĖ VAIKAMS RATUKUS

Athens gatvės policijos stotis atėmė iš vaikų 60 naujų blizgančių ratukų (roller skates). Visi tie ratukai atimti iš vaikų, besivažinėjančių C ir D gatvėmis. Šios gatvės dabar yra lygios ir jomis daug automobilių važiuoja.

Policija, nesurasdama kitokių priemonių atpratinti vaikus važinėti pavojingose vietose, atėmė ratukus.

Policijos kapitonas Healy balandžio 8 d. pranešė, jog tėvai gali ateiti į policijos namus ir jiems bus grąžinti jų vaikų ratukai.

Policija pataria vaikams eiti į pajurį ir ten važinėtis.

IŠMETA NETURTINGAS ŠEIMYNAS

Weymouth miestelio gyventojų susirinkimas praėjusį mėnesį yra nutaręs neduoti jokios paramos tiems beturčiams ar šiaip vargšams, kurie nėra išgyvenę 5 metų šio miestelio ribose.

Visame miestuke šiuo metu yra 40 vargingų šeimynų, kurios nėra išgyvenusios 5 metų šiame miestuke. Visos jos paprašytos išsikelti kitur.

Modernieji šokiai yra ne kas kita, kaip seksualinio organizmo simbolizavimas fiziniais judesiais. —Prof. St. Šalkauskis.

ELEKTRA VAROMAS VALYTOJAS

suima šiukšles

DARGI NUO "ŠVARAUS DIVONO"

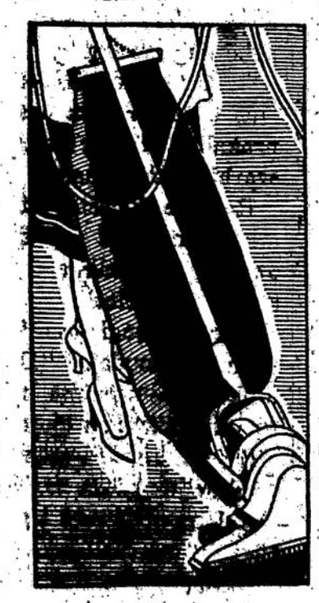

Prašyk atitinkamoj krautuvėj pademonstruoti. Jei nori — išsiųsk valytoją. Bandymas už dyką.

NAUDOK sutraukiantį valytoją virš divono, kuri tik ką "išvalei" šluota ar šiaip kuo nors. Jūs nustebsit pamatę, kaip jis nešvarus yra, nors jis atrodo ir blizgančiu.

Tai yra todėl, kad galinga oro srovė suneša dulkes giliai į divonus ir šiaip apmušalus, kad jų paprastai negali išvalyti. Bet elektriškas valytojas visa tai gali išvalyti. Kodėl nepadaryti sunkaus valymo darbo jūsų namuose greitu ir lengvu su elektrišku valytoju.

Eureka

Telefonas: Plaza 1850.
JONAS GREBLIAUCKAS
Graborius ir Balsamuotojas
423 S. PACA STREET,
BALTIMORE, MD.

ĮSIDĖMĖKITE!
CHAS. D. KUCHAUSKAS
LIETUVIS GRABORIUS
637 S. PACA STREET,
BALTIMORE, MD.
Laidotuvėse patarnauju geral ir pigiai. Nuo 75—100—150 dolerių.
Pagrabus parnešiu.
Telefonas — South 0683.

DRAUGIJŲ VALDYBŲ ADRESAI

LIETUVOS DUKTERŲ DR-JOS PO GLOBA MOTINOS ŠVČ.

Pirmininkė — Eva Marksienė, 625 E. 8th St., So. Boston, Mass.
Vice-pirmininkė— Ona Siaurienė, 443 E. 7th St., So. Boston, Mass. Tel. So. Boston 3422-R
Prot. Rašt. — Bronė Ciunienė, 20 Gould St., West Roxbury, Mass. Tel. Parkway 1864-W
Fin. Rašt. — Marjona Markoniutė 66 G St., So. Boston, Mass.
Iždininkė — Ona Staniuliutė 105 West 6th St., So. Boston, Mass.
Tvarkdarė — Ona Mizgirdienė 1512 Columbia Rd., So. Boston, Mass.
Kasos Globėja — E. Jonušonienė 1426 Columbia Rd., So. Boston, Mass
Draugija savo susirinkimus laiko kas antrą utarninką kiekvieno mėnesio, 7:30 val. vakare, pobažnytinėj svetainėj.
Visais draugijos reikalais kreipkitės pas protokolų raštininkę.

ŠV. JONO EV. BL. PASALPINĖS DR-JOS VALDYBA

Pirmininkas — M. Žioba 36 Mt. Ida Rd., Dorchester, Mass. Telephone Columbia 5481
Vice-Pirmininkas — J. Petrauskas 24 Thomas Park, So. Boston, Mass.
Prot. Raštininkas — J. Glineckis 5 Thomas Park, So. Boston, Mass.
Fin. Raštininkas — M. Šeikis 256 E. Ninth St., So. Boston, Mass.
Iždininkas — A. Naudžiūnas 885 E. Broadway, So. Boston, Mass.
Maršalka — J. Zaikis 7 Winfield St., So. Boston, Mass.
Draugija laiko susirinkimus kas trečią nedėldienį kiekvieno mėnesio, 2 val. po pietų, Parapijos salėj, 492 E. 7th St., So. Boston, Mass.

Profesionalai, biznieriai, pramonininkai, kurie skelbiasi "Darbininke," tikrai verti skaitytojų paramos.
Visi garsinkitės "Darbininke."

OFICIALĖ LIETUVIŲ KATALIKŲ
EKSKURSIJA
Į Eucharistinį Kongresą ir Lietuvą
KUNIGŲ VIENYBĖS VADOVAUJAMA
IŠPLAUKS IŠ NEW YORKO
BIRŽELIO 9, 1932
IŠ BOSTONO BIRŽELIO 10
Naujų Motoriniu laivu SATURNIA
Ekskursijoj dalyvaus: Vyskupai, Prelotai ir Katalikų Šviesuomenė, Šv. Tėvo leidimu, laive bus užlaikomas Švč. Sakramentas.
Atgal iš Klaipėdos ekskursantai grįš Skandinavų Amerikos Linija per Kopenhagą.

Visa kelionė į Eucharistinį Kongresą ir atgal iš Lietuvos į New Yorką, Turistinė Klasė, tiktai $240.00

Reikale Ekskursijos kreipkitės į vietos Lietuvį agentą, arba į
SCANDINAVIAN-AMERICAN LINE

PASIKALBEJIMAS SU ŠETONU

Aš ėjau į katalikiškų draugijų susirinkimą. Prie B—— gatvės kampo sutikau pragaro karalystės kunigaikštį. Puikiai jis buvo pasirėdęs; ilgas juodas ploščius pridavė jam didybės; kelnės gražiai suprosytos, čeverykai nauji, blizga; kairėje rankoje jis laikė pilkas, minkštos odos, pirštinaites, dešinėje juodą, blizgančią lazdelę.

"O kas tave čionai nešioja," piktai jį užklausiau.

"Parūpo man jūsų tas susirinkimas," jis atsakė.

"A, tai jis tau baimę įvaro?"

"Truputį," jis atsakė su paašipa. Bet jo akys liudijo, kaip liežuvis meluoja.

"Darykite ką tik jūs norite, jūs neišmanėliai, katalikai," jis tarė nervingai, "bet neužilgo visi būsite mano valdžioje. Jūsų prakalbos gražios, rezoliucijos neblogos, bet aš gudrus. Aš moku kaip jus apakinti."

"Žiūrėk, ar matai," jis tarė man rodydamas su lazdele į dešinę pusę. "Ar matai aną vyrą? Aš jį apakinau. Jis yra katalikas, bet jis nuo seniai yra užsiprenumeravęs mano laikraštį iš Bostono ir kasmet atnaujina. Du mano laikračiu iš Chicagos pareina jo vardu. Skaito jis juos su atsidėjimu, paskaitė gąrsiai tyčia, kad jo moteris ir vaikai girdėtų ir rodo jiems tų laikraščių iliustracijas. Aš moku katalikus apakinti."

Pradėjome eiti svetainės linkui.

"Suskaityk," jis man sako. "suskaityk kiek jūs, katalikai, turite savo laikraščių čia Amerikoje. Skaityk: vienas, du, trys... Dabar mano pradėk skaityti. Ar nepriskaitysi virš tuzino?" Sukidamas lazdelę linksmai kalbėjo pragaro kunigaikštis.

"Jūsų kunigai darbuojasi, sako gražius pamokslus, bet kiek žmonių jų teklauso. Kuomet aš per savo laikraščius sakau pamokslus tūkstančių tūkstančiai kasdieną manęs klauso.

"Ar matai aną moteriškę? Ji šventų mišių niekuomet neapleidžia, daug maldų kalba, priklauso prie katalikiškų draugijų. Bet ji yra uoli mano laikraščių skaitytoja. Kiekvieną savaitę ji nusiperka mano laikraštį, 'Tik penki centai,' ji sako. 'Taip, tik penki centai' sako apakinti katalikai. Bet tu gerai žinai, kad vandens lašeliai, kurie atrodo taip menki, sudaro jūres. Už tuos katalikų sudėtus penkis centus aš pastatau namus, nupirku spaustuves ir išleidžiu laikraščius, per kuriuos skelbiu savo mokslą. Daug yra mano apakintų katalikų. Ir tiktai kuomet aš nebepajėgsiu apakinti katalikų, tuomet mano spauda pranyks.

"Aš, tamsybių dvasia, visa aiškiai permatau. Aš didžiuojuos savo laikraščiais. Kaip dažnai, vakare, aš apkabinu savo laikraščių redaktorius, ir pagyriu už gerai parašytus straipsnius. Aš žinau, kad spauda yra galingesnė už kariuomenę, tai yra galingasis įrankis kovoje. Ir aš jį naudoju platinimui savo karalystės. Ir nenustosiu vartojęs iki bus sielų ant žemės. Bet katalikai tai nesupranta. Aš juos apakinau."

Priėjome prie susirinkimo svetainės. Šetonas su pašaipa tarė: "O koki biauri vieta. Tamsi, maža. Pažiūrėk į mūsų svetaines, į namus."

Aš drąsiai pažvelgiau Šetonui į akis ir tariau: "Ir Vakarienbutis buvo mažas ir tamsus." Šetonas biauriai sukeikė.

"Aš tikiu," sakiau šetonui, "aš tikiu į Jo galybę, kuris pasakė: Aš nugalėjau pasaulį. Šventoji Dvasia nužengs į tikinčiųjų širdis, sustiprins jų valią ir apšvies jų protą. Tuomet katalikai susipras."

Tai pasakęs įėjau į svetainę ir užgirdau kunigą Š... skaitant turiningą paskaitą apie svarbą ir naudą katalikiškosios spaudos. *T.*

KAS GIRDĖTI LIETUVIŲ KOLONIJOSE

NORWOOD, MASS.

Šv. Jurgio parapija, balandžio 10 dieną minėjo 20 metų sukaktuves. Klebonas kun. S. Kneižis atlaikė iškilmingas šv. Mišias. Dalyvavo katalikiškos draugijos ir parapijiečiai. Klebonas pasakė gražų pamokslą. Daug žmonių priėmė Šv. Komuniją.

7 val. vakare įvyko koncertas ir prakalbos. V. J. Kudirka pasakė kelis žodžius apie parapijos įsikurimą. Šv. Cecilijos choras, vadovaujamas P. Sako ir akompanuojamas A. Kasparaitės, sudainavo Lietuvos himną ir gražių dainų.

Kalbas pasakė kun. F. Norbutas, kun. J. Švagždys, "Darbininko" red. A. F. Kneižys, kun. K. Urbonavičius, vietos klebonas kun. S. Kneižis, K. Klimavičius ir G. Glebus.

Baigiant minėjimo programą, susirinkusieji įvertino Dvasiškių darbus ir išreiškė padėką atsistojimu.

Salė buvo prisirinkusi pilna, net pritrūko sėdynių, tad daugeliui teko stovėti.

Žvalgas.

WATERBURY, CONN.

PRISIMINĖ KUN. SAURUSAITĮ

Balandžio 6 d. atlaikytos mišios už kun. Petro Saurusaičio vėlę. Dalyvavo daug svečių— kun. J. Ambotas, kun. A. Vaškelis, kun. Karkauskas, kun. Liutkus, kun. Kinta, kun. Gradeckis.

Kun. P. Saurusaičio waterburiečiai neturėtų pamiršti, nes jis čia daug gero padarė.

NETEKO DUKTERS

Ramanauskų šeimyna neteko savo mylimos dukrelės, 17 metų amžiaus, kurios kūnas palaidotas balandžio 6 dieną. Iškilmingas mišias atlaikė kun. J. Valantiejus, kun. Liutkaus ir kun. Gradeckio asistuojamas.

Švč. Marijos ligoninėje, po neilgos vandens ligos, mirė Jonas Šarpinskis, palikdamas didžiame nuliūdime du sūnus ir dvi dukteris ir žmoną. Palaidota balandžio 8 d.

Urbonus aplankė garnys ir paliko sveiką dukrelę. Urbonų šeimynėlę dabar sudarys 3 sūnūs ir 1 duktė. Jie labai gražiai gyvena, turi didelius namus, puošiančius Green gatvę.

METINĖ VAKARIENĖ

Parapijos metinė vakarienė įvyks balandžio 16 d. Įžangos tikietai po $1.00. Šeimininkės dirba sušilusios. Vakarienė bus daugiau negu gera. Orkestras prieš ir po vakarienės gros smagiausius šokius ir už tą patį doleri. *D. J. M.*

HARTFORD, CONN.

PADĖKA

"Darbininko" 14 nr. tilpo žinutė apie mano susirgimą. Turiu prisipažinti sunkiai sirgęs plaučių uždegimu nuo vasario 7 d. Dabar gi, ačiū Dievui, jau pasveikau ir vėl galėsiu dirbti su lietuviais kartu.

Man sergant, daug asmenų pagelbėjo man bei mano šeimynai ar tai darbu, ar šiaip patarnavimu, ar užuojauta. Čia noriu išreikšti didelį dėkingumą kleb. kun. J. Ambotui, S. Šrupšai, J. Tamošiūnui, J. Urbonui, P. Šileikams, J. Bernotui, P. Gveselini, P. Sukadolskui, J. Mančiūnams, A. Balčiūnams ir kitiems. Ačiū visiems pareiškusiems užuojautos per laiškus ir visiems mane lankiusiems.

Širdingai dėkojąs . . .

A. J. Kaunietis.

RAYNHAM, MASS

Šiomis dienomis daktaras Moore padarė operaciją P. Rožėnui. Išimta net 182 akmenys. Ligonis yra pavojingame padėjime.

Šie New Britain vaidintojai su artistu J. OLŠAUSKU priešaky balandžio 24 d. dalyvaus New Haven'e, kur Moterų Sąjungos 33 kp. mini savo jubilėjų.

Iš kairės dešinėn sėdi: p. Sintautienė, J. Olšauskas, Iz. Jankelioniūtė; stovi: V. Sintautas, A. Daneševičiūtė ir A. Valinčius.

NASHUA, N. H.

CHORAS

Parapijos choras dabar turi jau 47 narius. Ypatingai gražiai pasirodė per Velykas. Nesenai choristai nusifotografavo. Manau, kad paveikslas kada nors tilps "Darbininke."

MINĖS ŠVENTĘ

L. D. S. 65 kp. susirinkime balandžio 3 d. nutarta iškilmingai minėti L. D. S. metinę šventę — balandžio 17 d. Tą dieną nariai išklausys švš Mišias, priims Komuniją, o po to bus bendri pusryčiai.

Balandžio 16 d. Goodrich salėje bus linksmi šokiai. Pelnas parapijai. Visi ateikite. *Marytės tarnaitė.*

ATHOL, MASS.

TEATRAS, KONCERTAS, PRAKALBOS

Balandžio 17 d. parapijos svetainėje L. D. S. 4 kp. rengia didėlį įspūdingą vakarą, kurs yra tikra retenybė mūsų kolonijoje.

L. D. S. Centro sekretorius J. B. Laučka pasakys prakalbą darbininkams svarbiais klausimais.

Rengėjai kviečia visus atholiečius ir iš apylinkės atvykti į šį vakarą. Visi būsite patenkinti.

Vakaras rengiamas "Darbininko" naudai. "Darbininkas" — vienintėlis mūsų laikraštis Naujojoje Anglijoje. Jis yra mūsų organizacijos L. D. S. organas, kurs veda mus į gražų būvį.

Visus kviečia

L. D. S. 4-ta kuopa.

WORCESTER, MASS.

JONAS VINICKAS barberis persikėlė naujon vieton 4 Penn Ave. prie pat Grafton St. Seni ir nauji kostumeriai malonėkite ateiti. B-22

LAWRENCE, MASS.

MOTERŲ SUVAŽIAVIMAS

Bal. 10 d. čia įvyko Moterų Sąjungos Mass., Maine ir N. H. apskrities suvažiavimas, kuriame dalyvavo atstovės iš Worcester, Nashua, Boston ir Lawrence. Suvažiavimas buvo labai gyvas.

Buvo atsilankiusios Seserys Pranciškietės. Joms padaryta rinkliava.

L. Venčienė pranešė apie pernykštį išvažiavimą, kuris dėl pasitaikiusio lytingo oro davė mažai pelno.

Šiais metais išvažiavimą nutarta turėti vėl Palangos parke, rugpiūčio 7 d. Kiekviena kuopa pasižadėjo atsivežti valgių ir prisidėti programoje.

Tartasi ir apie išgavimą čerterio.

Sekantis išvažiavimas įvyks Nashua, N. H., į kur užkvietė T. Mikučionienė.

Į valdybą išrinkta: pirm. —T. Mažeikienė, vice-pirm. L. Venčienė, ižd. — Mikučionienė, rašt. — Shay.

Po posėdžio įvyko užkandžiai, kuriuos parengė p. Valunkevičienė.

7 val. vak. parapijos svetainėje įvyko prakalbos, kurioms vadovavo L. Venčienė. Kalbėjo p.p. Mažeikienė ir Sidabrienė, kun. P. Juras ir kun. J. Bakanas. Visi kalbėtojai kvietė moteris priklausyti Moterų Sąjungai ir dirbti visomis jėgomis lietuvių bei išlaikyti.

Žiogas.

MONTELLO, MASS.

L. D. S. 2-ra kuopa balandžio 5 dieną turėjo savo mėnesinį susirinkimą, kuriame buvo daugiausia kalbama apie ateinantį Naujosios Anglijos apskrities išvažiavimą, kuris įvyks gegužės 30 d., Romuvos Pk.

Darbininkais sutiko būti: B. Tamulevičius, M. Kamandulis, A. Akstinas, K. Vaičiūnas, J. Baronas, P. Danila, J. Valaitis, T. Kubilius, A. Petkus ir J. Jeskelevičius. Šeimininke sutiko būti mūsų nenuilstanti darbininkė Joana Jonušienė. Iš parapijos bus paskirta darbininkų vėliaus.

L. D. S. 2 kp. balandžio 17 d. minės savo brangios organizacijos metinę šventę. Visi nariai ir narės prašomi šeštadienį atlikti išpažintį, o sekmadienį, 9 val. per mišias visi in corpore eisim prie šv. Komunijos. Mišias laikys kun. J. Švagždys. Prašom visų narių susirinkti į parapijos svetainę ne vėliau kaip 8:30 v. ryte. Kiekvienas gaus tai dienai pritaikintą ženklelį, ir susitvarkę visi kartu eisim į bažnyčią.

Valdyba.

PHILADELPHIA, PA.

Vietiniai katalikų veikėjai rimtai svarsto minėti George Washington 200 m. sukaktuves. Sumanymui uoliai pritaria klebonas kunigas J. Kaulakis. Daug dirba Kazys Dryža.

Jurgietis.

MIRĖ J. KLIMAITĖ

Kovo 30 d. Temple universiteto ligoninėje mirė Joana Klimaitė, Dr. Klimo sesutė.

Velionė, gimusi Lietuvoje 24 metai atgal, atvyko į Ameriką 12 metų atgal. Ji čia gerokai prasilavino ir, Dr. Klimo žmonai mirus, ji buvo pas savo brolį šeimininke.

Velionės kūnas iškilmingai palaidotas iš šv. Jurgio bažnyčios į Laurel Hill kapines.

Amžiną atilsį jos skaisčiajai vėlei tiės Dievulio sostu! *K. V.*

SO. WORCESTER, MASS.

Aušros Vartų moterų draugija yra įsisteigusi rūpintis daugiau dvasios reikalais, bet jos narės nepamiršta ir kitų svarbių reikalų.

Rūpinas narių sveikata, ligoj aplanko, ir suteikia reikalingą pagelbą. Tuo tarpu serga net kelios narės; visos aprūpintos, aplankytos. Numirus narei, visos narės susirinkę atkalba Šv. Rožančių ir visos su draugijos ženklais susirenka bažnyčion atiduoti kūnui paskutinį patarnavimą. Ir Šv. Mišios užprašomos už mirusios narės vėlę.

Sveikos būdamos, kiek turi padorių pasilinksminimų! Tai kokios narės išleistuvės į Lietuvą, tai sulauktuvės — kur čia viską ir aprašysi!

Dar kas jai svarbu, tai parapijos reikalai. Beveik nėra to parengimo, kad ši draugija neprisidėtų savo aukomis ir darbais. Pati draugija yra surengus daug naudingų vakarėlių parapijos naudai prieš pat užgavėnes. Draugija parengė kortų lošimo balių, kurs davė parapijai gryno pelno 150 dolerių.

Patartina ir labai prašoma visos Aušros Vartų parapijos moterys priklausyti prie šios draugijos. Priklausydamos prie minėtos draugijos galėsite kiekvieną pirmą mėnesio penktadienį atsilankyti į mūsų susirinkimus ir išgirsti labai naudingų žinių. *B.*

PERKAM BONUS

Mes perkam Lietuvos Bonus ir mokam pagal dienos kursą. Tuojaus rašykite ir praneškite mums, kokį turite Bonų ir kiek prie to Bono dar yra kuponų? Mes tuo jau suteiksime žinią, kiek galėsime mokėti pagal dienos kursą. Nuo dabar mūsų krautuvė atdara dieną ir vakarais iki 9 val. Ant čeverykų, marškinių, švederių ir kaldrų numušom 25% Parduodam laivakortes ant greitųjų laivų. Parupinam dokumentus atvažiuoti arba išvažiuoti. Siunčiam pinigus į Lietuvą ir į Lenkiją tik doleriais.

American Dry Goods Store
PETRAS BARTKEVIČIUS,
Savininkas,
678 North Main Street,
MONTELLO, MASS.

LAWRENCE, MASS.

Muzikos Mylėtojams pranešimas

Prof. A. ŽIDANAVIČIUS, pagarsėjęs art. smuikininkas ir Muzikos Mokytojas atidarė Muzikos Mokyklą po No. 29 Myrtle Ct., Lawrence, Mass. namuose p. Belevičiaus, kur duoda pamokas PĖTNYČIOMIS.

Lekcijos duodamos privačiai, kaip mažiems taip ir suaugusiems sulig Muzikos Konservatorijų. Jeigu myli muziką: smuiką arba planą ir nori kad Tavo vaikučiai išmoktų gražiai grajiti, siųsk pas p. ŽIDANAVIČIŲ. Tai pamėgina laimės ir tie, kuriems nepasisekė išmokti kitur ir kurie jau nustojo vilties pramokti. Kainos prieinamos.

Kreipkitės šiuo adresu: Pėtnyčiomis 29 Myrtle Ct., Lawrence, Mass., arba laiškais

16 Huntington Avenue,
ROSLINDALE, MASS.

SYKES & SYKES
P. A. Sykes ir B. G. Sykes
LIETUVIAI ADVOKATAI
Ofisas:
SANBORN BLOCK
631 Washington St.
NORWOOD, MASS.
Tel. Norwood 0330
Gyvenimo vieta:
32 Walnut Ave.
Tel. Norwood 1315-W

CHARRON'S
PIANAI—RADIOS
ŠALDYTUVAI
Aliejaus pečiai, Skalbiamos mašinos
20 TRUMBULL STREET
WORCESTER, MASS.
Tel. 4-9430
Lengvos Išlygos—Be Nuošimčių

JAMES ALFRED, M. D.
JŪSŲ ŠEIMOS GYDYTOJAS
Valandos:
Nuo 7 iki 9 vakare.
Išskiriant
Antradienį ir Ketvirtadienį.
Taipgi pagal susitarimą.
591 North Main Street,
Brockton, Mass.
Tel. 40

VIETINĖS ŽINIOS

ŽINUTĖS

Šeštadienį, 3:30 p. p. ir 7:30 val. vakare L. D. S. kuopos nariai eis išpažinties savo metinės šventės išvakarėse.

Sekmadienį 8:30 val. rytą bus giedamos šv. Mišios L. D. S. kuopos intencijai, sakomas pamokslas ir vakare bus vakaro programa.

Antradienį, bal. 19 d. yra Patrijotų diena. Dėl įvykstančio parapijos baliaus, Sodaliečių pamaldos bus lai komos pirmadienio vakare, o Federacijos skyriaus susirinkimas įvyks trečiadienio vakarą, balandžio 20 d.

JAUNIMO SUSIRINKIMAS

Bal. 13., 8 val. vakare susirinko būrelis parapijos jaunimo. Kun. Virmauskis paaiškino, jog Parapijos Veikimo Komisija rengia parapijos išvažiavimą birželio 12 d., Romuvos parke, Montelloje ir pakvietė jaunimą suruošti išvažiavime atletišką įvairią programą.

Jaunuoliams klebono mintis patiko. Jie išrinko savo komisiją, kuri rūpinsis sudaryti didžiausią ir įvairiausią atletų programą.

Komisijon įeina J. Kasparas, Pr. Jakimavičius, J. Baltrušiūnas, p-lė A. Mikulskytė ir dar viena panelė.

Atletai, norintieji dalyvauti parapijos išvažiavimo programoje, tesikreipia į šią sporto tvarkymo komisiją.

SUGRĮŽO PO TRUMPŲ ATOSTOGŲ

Kun. K. Jenkus praeito sekmad. vakare Eastern Steamship laivu buvo išplaukęs New York pusėn. Grįžo ketvirtadienį.

SERGA P. KARBAUSKIENĖ

Šiomis dienomis susirgo p. Karbauskienė ir patalpinta Massachusetts General ligoninėje.

PALAIDOJO

Balandžio 14 d. palaidota K. Genevičienė, nelaimingai mirusi praėjusio sekmadienio naktį.

Laidotuvėms patarnavo p. Akunevičius.

DRAUGIŠKAI PASILINKSMINO

Praėjusį pirmadienį, balandžio 11 d., South Boston ir Cambridge parapijų chorai turėjo draugišką privatišką pasilinksminimą. Iš viso dalyvavo apie 100 jaunuolių.

Vakarenė, pasižymėjusi geru skoniu, praėjo gražioje nuotaikoje. Kleb. kun. P. Virmauskis ir kun. K. Urbonavičius pasakė kalbeles, visų choristų sutiktas lietuvišku nuoširdumu.

Visą laiką "ščyrai" griežė J. Antanėlio orkestras.

Šis draugiškas pasilinksminimas abiejų chorų yra gražios pastangos labiau suartinti lietuvių jaunimą. Toks choro vado p. M. Karbausko remiamas žygis nuo širdžiai sveikintinas.

B.

"Laisvės Keliais"
Trijų veiksmų drama
Rengia
L. D. S. FIRMA KUOPA
Balandžio [illegible] 50 W. Fifth Street
[illegible] Boston, Mass.
[illegible] val. vakare

Veikalas vaidinamas pirmą kartą Amerikoje. Vaidintojų grupėje matysite M. Kilmoniūtę, M. Valatkienę, D. Averką, J. Glinecką, S. Griganavičių, A. P. Nevierą, P. Razvadauską, Vincą Savicką, V. Tamuliūną.

Pertraukų metu bus prakalbų, kurias pasakys kun. K. Urbonavičius, kun. Virmauskis, kun. K. Jenkus ir kt.

Ateikite visi — pamatysit vokiečių žandarus, lenkų pataikūnus, bolševikų agentus, narsius kareivius, geras motinėles, ištikimas mergužėles ir t. t.

Įžanga tik 35 ir 25c. Vaikams — dešimtukas.

RENGĖJAI.

NENUSIGANDO REVOLVERIO

Bal. 4 d. P. Čeplikas vaikščiojo palei savo nuomininkus, kolektuodamas nuomos mokesčių. Išeinantį iš 227 Bowdoins St., Dorchester, jį pasitiko priemenėje maskuotas žmogus ir atstatė revolverį į jo krūtinę. P. Čeplikas staiga pagrobęs revolverį ir atsukęs jį į šalį, pradėjo šaukti pagalbos.

Pirmutinė atbėgo jo nuomininkė, kuri užpuoliką pažino savo sūnum esant. Ir motina, ir užpuolikas prašė P. Čepliko nepranešti policijai, bet P. Čeplikas, būdamas geras pilietis ir norėdamas teisingumo vykdymo, apie užpuolimą pranešė policijai, kuri jauną užpuoliką ir suėmė.

Šiuo įvykiu ypatingai susidomėję southbostoniečiai dzūkai, kurie už ypatingą drąsumą P. Čepliką nuo dabar vadina savo drąsuoliu.

15 METŲ...

Balandžio 12 d. Pr. ir D. Zaletskai kukliai minėjo vedybinio gyvenimo 15 metų sukaktuves. Jų pažįstamų būrelis tą dieną aplankė p. p. Zaletskus, linkėdami jiems gražių pasisekimų.

Pr. Zaletskienei gydytojai dar neleidžia iš namų išeiti, bet artėjantis pavasario geras oras gal pagelbės visiškai pasveikti.

PAVOGĖ VARPO ŠIRDĮ

Harvardo universiteto Memorial-Hall prižiūrėtojai bal. 12 d. labai nustebo, neberadę varpe širdies. Varpas yra 115 pėdų aukštume.

CAMBRIDGE, MASS.

L. D. S. 8 KUOPOS NARIAMS

Balandžio 17 d. per paskutinias šv. Mišias visi kuopos nariai eis prie Šv. Komunijos. Iš vakaro kiekvienas atlieka išpažintį. Šv. Mišios bus atnašautos už gyvus ir mirusius L. D. S. narius.

Bažnyčioje pamaldoms užsibaigus, svetainėje bus taip vadinamas "Communion breakfast." Visi nariai turėtų, kaip šv. Mišiose, taip ir užkandžiuose, dalyvauti. Pavalgius bus įvairių pamarginimų — prakalbų ir t. t.

Balandžio 17 d. yra mūsų kuopos metinė šventė, todėl tinkamai ją paminėkime!

J. F. Smilgis, kp. pirm.

VIEŠA PADĖKA

Šiuomi reiškiu širdingiausius padėkos žodžius gerb. kun. F. Strakauskui, Lowell'io lietuvių parapijos klebonui, už didį pasišventimą "Gyvenimo Kryžius" veikalo perstatyme Cambridge'iuje, bal. 10 d. Didelį pagyrimo ir padėkos žodį užsipelno visos panelės vaidintojos ir vyrai vaidintojai. Prakilnūs, gražūs įspūdžiai palikti, negreit beišnyks iš mūsų širdžių.

Širdingą padėką reiškiu p. J. Strakauskui, kuris taip gražiai prirengė ir kontroliavo scenoje elektros šviesas. Ačiū taipgi ir keturiems Lowell'io vyrams, kurie iš anksto gražiai scenerijas prirengė. Didelė padėka Jurgiui ir Juozui Mockevičiams, Cambridgeziams už scenos padidinimą.

Labai esu dėkingas už patarnavimą automobiliais: *Cambridge Bottling Co.* už parvežimą ir nuvežimą troku visų scenos dekoracijų; už atvežimą ir nuvežimą vaidintojų iš Lowell į Cambridge ir atgal šiems automobilių savininkams Lowelliečiams: — Jonui Šaukimui, Petrui Varanauskui, Andriui Vilkišiui, Jonui Petkevičiui, Vladislavai Blaževičiutei ir gerb. kun. F. Strakauskui.

Cambridge'iams: Aleks. Potembergui, Z. M. Kazlauskams, Vl. Janeliunui, P. Kisieliui, K. Bingeliui.

Kun. Fr. Juškaitis,
Klebonas
Cambridge, Mass.

INSURANCE
Apdrauk namus, rakandus automobilius pas
J. S. MESLIS
342 Broadway, So. Boston
Tel. S. B. 1798 ar 2613

Tel. So. Boston 0623
LIETUVIS DANTISTAS
DR. M. V. CASPER
(KASPARAVIČIUS)
Naujoje Vietoje,
525 E. Broadway, S. Boston.
Ofiso Valandos:
Nuo 9 iki 12 ryte ir nuo 1:30 iki 5 ir nuo 6 iki 8 val. vakare. Ofisas uždarytas subatos vakarais ir nedėldieniais, taipgi seredomis nuo 12-tos dienos uždarytas.
Taipgi nuimu ir X-ray

Tel. So. Boston 2660
Lietuvis Dantistas
A. L. KAPOČIUS
251 W. Broadway, So. Boston
Ofiso valandos nuo 9 iki 12, nuo 1:30—6 ir nuo 6:30—9 vakare.
Seredomis nuo 9—12 val. dieną.
Subatomis nuo 9 iki 6 val vakare.
Nedėlomis nuo 9 iki 12 val. dieną
(pagal sutartį)

Tel. Porter 3789
JOHN REPŠIS, M. D.
(REPŠYS)
Lietuvis Gydytojas
Ofiso Valandos: 2—4 ir 7—9
278 Harvard Street,
kamp. Inman arti Central Sq,
Cambridge, Mass.

Lietuvis Dantistas
DR. S. A. GALVARIŠKI
(GALINAUSKAS)
414 Broadway, So. Boston
Tel. So. Boston 2300
Ofisas atdaras nuo 10 iki 12 val. ryto, nuo 1:30 iki 5:30 po piet ir nuo 6 iki 9 vakare. Šventų dienų pagal susitarimą

Apkurtimas
Dusulys Kataras
BRONCHITIS
ir kitos ligos akių, ausų, nosies, gerklės ir plaučių pagydomos moksliškai ir protingai per
Dr. Grady, 327 Tremont St. Boston, Mass.
Valandos: Antradieniais, ketvirtadieniais ir šeštadieniais 10—12 ryte, 2—5, 7—8 vakare; sekmadieniais 10—12 tiktai.

PATARNAVIMAS DIENĄ IR NAKTĮ
D. A. ZALETSKAS
GRABORIUS IR BALSAMUOTOJAS
877 ir 448 Cambridge Street
Cambridge, Mass.
Telephone University 8881-W.

Office Telephone University 1957
Res. Tel. University 1957
ADAM OWIRKA & SON
Undertaker & Embalmer
LIETUVIS GRABORIUS IR BALSAMUOTOJAS
Pagrabus atlieku gerai ir pigiai. Kaina vienoda visur. Vieta atdara dieną ir naktį.
383 Cambridge Street
EAST CAMBRIDGE, MASS.
SKYRIUS
10 Intervale St., Montello, Mass.
Tel. Brockton 5188

LIETUVIS GRABORIUS

Laidotuvių reikale visuomet ir visiems maloniai ir tinkamai patarnauju. Galite kreiptis bile laiku, dieną ar naktį, o aš visuomet pasirengęs kiekvienam pareikalavimui. Už važiavimą į kitus miestus jokio atlyginimo nereikalauju.
P. J. AKUNEVICH
(AKUNEVIČIUS)
16-18 Intervale St., Montello, Mass.
Tel. Brockton 4110
258 West Broadway, So. Boston, Mass.
Tel. S. Boston 4486

Tel. So. Boston 2520
A. Q. ŠALNA-SHALLNA
LIETUVIS ADVOKATAS
Baigęs du Universitetu
CORNELL UNIVERSITY su A. B.
G. WASHINGTON UNIV. su LLB.
"Darbininko" Name
(antros lubos)
366 Broadway, South Boston
Rezidencija
805 Harvard St., Cambridge, Mass.
Tel. University 1463—J.

KAZ. J. KALINAUSKAS
ADVOKATAS
"Darbininko" Name
(antros lubos, Room 1)
366 Broadway, So. Boston.
Tel. So. Boston 3357
Bostono Ofisas:
89 State Street, Room 63
Tel. Hubbard 9396
Gyvenimo: 38 Rosemont Street,
Tel. Talbot 2878 Dorchester, Mass.

DR. J. LANDŽIUS-SEYMOUR
LIETUVIS GYDYTOJAS IR CHIRURGAS
Gydo aštrias ir kroniškas ligas vyrų, moterų ir vaikų. Vartoja X-Ray aparatą, ištyrimui vidurių ir plaučių ligų. Ekzaminuoja kraują, šlapumą, ir splaudalus savo laboratorijoj. Suteikia patarimą laiškais kitur gyvenantiems. 15 metų praktikos.
OFISO VALANDOS: 2—4 p.p.; 7—8:30 vak. Tel. S. B. 2712.
496 E. BROADWAY, SOUTH BOSTON, MASS.

NUPIGINTOS LAIVAKORTĖS 20%
Patogiausiais Keliais į Lietuvą

C. J. WEISUL AGENTŪRA
"Darbininko Name"
366 W. Broadway Tel. So. Boston 0620 So. Boston, Mass.

SOUTH BOSTON SAVINGS BANK
YRA ANT KAMPO BROADWAY IR E STS. PER
BEVEIK 70 METŲ
Depozitų nuošimtis eina nuo trečios Seredos kiekvieno mėnesio.
Dividentai mokami trečią Seredą Balandžio ir Spalių mėnesių.
Siunčiame pinigus į užsienį ir išrašome Travellers Cheques.
VALANDOS:
Nuo 9 ryto iki 3 po pietų. Subatomis: nuo 9 ryto iki 12 val.
Pirmadienių vakarais nuo 7 iki 9 tik del depozitų.

PRALL BROLIAI
PENTORIAI IR DEKORATORIAI

DARBĄ ATLIEKAME GERAI IR PIGIAI
PATARNAVIMAS GERIAUSIAS
46 ARMANDINE ST., DORCHESTER, MASS.
Tel. Talbot 0354

JUOZAS CUNYS
ADVOKATAS
414 Broadway, S. Boston, Mass.
Tel. So. Boston 0948
GYVENIMO
Tel. Parkway 1864-W

Tel. S. B. 2305-R.
LIETUVIS
OPTOMETRISTAS

Išegzaminuoju akis priskiriu akinius kreivas akis ištiesinu ir amblijoniškas (akluose) akyse sugrąžinu šviesą tinkamu laiku.
J. L. PAŠAKARNIS, O. D.
447 Broadway, South Boston

Prisiekęs Advokatas
JUOZAS B. GAILIUS
Veda visokias provas. Daro visus legalius dokumentus.
317 E St. (kampas Broadway)
South Boston, Mass.
Telefonas: Sou Boston 2732
Namų: Talbot 2474

A. J. WEST, M. D.
LIETUVIS
GYDYTOJAS ir CHIRURGAS
Valandos:
Nuo 2 iki 4 d., nuo 7 iki 8 vak.
478 Gallivan Boulevard
DORCHESTER, MASS.
Telefonas Talbot 0847

Tel. S. B. 0441.
PR. J. KALINAUSKAS
ADVOKATAS
414 Broadway, So. Boston.
Room 3.
Gyvenimo vieta: 98 Central St.,
Hudson, Mass.
Tel. Hudson 622.

LIETUVIŠKA
BEAUTY SHOP
(L STREET BEAUTY SHOP)
Kampas L and 6th Sts.

SO. BOSTON, MASS.
Tel. S. B. 4645-R
Savininkė CAROLINE CASPER
Duodame Permanent Wave-Eugene

IŠSIRENDAVOJA
Kambarys su garadžium. Gražioj ir patogioj vietoj Roslindale dėl vieno ar dviejų žmonių.
Kreipkitės
J. STUKAS
33Navarre St., Roslindale (B. 12)

PARSIDUODA
CITY POINT — 8 kambarių mūrinis namas. Yra visi įtaisymai ir didelis yardas. Kreipkitės pas G. F. HEALD, S. Boston 3838-W
B-15

ĮVAIRIŲ DRABUŽIŲ KRAUTUVĖ
PAUL'S MENS SHOP
456 W. BROADWAY
(tarpe F ir Dorchester Sts.)
South Boston, Mass.
Užsisakome vaikinažos mados vyriškus drabužius. Gražiausias skrybėles. Pas mus viską pigiau pirksit.
Savininkas POVILAS LIKAS

MILŽINIŠKAS LAIVAS LEVIATHAN
SOUTH BOSTONE
Norintiems pamatyti laivo vidaus grožybę ir didumą, Specijalis leidimas (pass) galima gauti dykai dėlei Balandžio-April 19 ir 20 dienų, nuo autorizuoto agento.
K. SIDARAS
342 W. Broadway
SOUTH BOSTON
Tel. South Boston 1798

IŠ DIDŽIOJO NEW YORK'O IR NE[redacted]SEY

IŠ ŠV. JURGIO PARAP.

Gyvojo ir Amžinojo Ražančiaus draugijų įvyko labai skaitlingas susirinkimas sekmadienį, balandžio 10 dieną. Dvasios Vadas džiaugėsi draugijų gražia nuotaika, sutikimu. Greitu laiku ražančinės turės progos parodyti savo darbštumą ir pasišventimą susurengiant net dvi didžiules vakarienes. Vieną primicijantui, kitą — parapijos naudai vakarienę. Ši paskutinioji numatoma vakarienė bus tuo įdomi, kad parapijiečiai pirmą sykį turės progą išbandyti darbščiųjų ražančinių skanius valgius. Lauksime.

Federacijos skyrius turės savo posėdį sekmadienį, balandžio 17 d., tuojaus po sumos. Visi draugijų įgaliotiniai privalo dalyvauti, nes bus svarbių pranešimų.

Parapijos choras šauniai progresuoja. Tai gabaus ir darbštaus artisto Byros nuopelnas. P. Byra rengia įdomų koncertą iš naujų liaudies dainų. Šį sekmadienį balandžio 17 dieną) bus giedamos naujos mišios. Sunku išmokinti naujas mišias taip trumpu laiku, bet sumanusis p. Byra sunkesnėms mišių dalims, kol visas mūsų choras išmoks, leis savo mokiniams, — solistams bei solistėms, giedoti. *Taškas.*

IŠ KARALIENĖS ANGELŲ PARAPIJOS.

Bal. 9 d. palaidotas Šv. Jono kapuose Petras Saurusaitis. Laidojo didelis būrys žmonių, nes Petras buvo visų mylimas ir gerbiamas. Reiškiame užuojautą poniai Saurusaitienei. Girtini šeimos draugai, kurie vietoj pirkti gėlių, užsakė šv. mišias. Tai katalikiškas paprotys.

Bal. 14 d. palaidota Šv. Jono kapuose a.a. Pranciška Paulauskaitė. Mirė staiga.

Bal. 9 d. apkrikštyta adv. Stepono Briedžio sūnus Roger'is Steponas; krikštatėviais buvo Juozas Vainis ir Agnes Kropanty.

Bal. 10 d. apkrikštyti: Jurgio ir Magdalenos Andrelų sūnus Raimund Juozas, krikštatėviais buvo Juozas Pūras ir Marijona Jacinaitė; Juozo ir Mortos Povilonių sūnus Martinas Juozas, krikštatėviais buvo Petras Tauckus ir Morta Jokubauskaitė; Prano ir Marijonos Schneiderų sūnus Tomas Howard, krikštatėviais buvo Jonas Sakalauskas ir Ona Bell.

Baisi audra sugadino orlaivį, vežiojantį pašto siuntinius; orlaivio nelaimėje užmuštas lakūnas. Nelaimė įvyko prie Bedford, Ohio.

Šią savaitę svečiavosi Brooklyne kun Pr. Žabiela. Jis vyksta Lietuvon bal. 23 dieną.

"Garso" redaktorius Matas Zujus dalyvavo Petro Saurusaičio laidotuvėse ir vizitavo vietinius veikėjus.

Bal. 14 d. jaunimo klubas laikė ekstra susirinkimą ir svarstė savo konstituciją.

Bal. 8 d. did. choras savo susirinkime nutarė gegužės mėnesy paruošti bažnytinį koncertą. Todėl praktikos bus laikomos: pirmadieniais 8 val. vakare vyrams ir antradieniais 8 v. vakare merginoms ir penktadieniais 8 v. v. visiems bendrai.

Jau pranešta, kad mūsų diakonai Jonas Lensevičius ir Jonas Kartavičius priims kunigystės šventinimus gegužės 21 d., 8 val. ryte, Šv. Jono Krikštytojo bažnyčioje, Brooklyne.

Teofilė Kliminienė guli Joint Diseases Hospital New Yorke ir jaučiasi labai silpnai. Jeva Svolosky, lietuvė atvykusi Brooklynan apsirgo ir dabar guli Kings County ligoninėj.

Sutuoktuvės: Teofilė Teiberiūtė susituokė su Kaziu Bagdonu bal. 10 d. Marcelė Arkušauskaitė susituokė su Richard W. Dillon bal. 12 d. Willard Tulaba susituoks su Karolina Gubler balandžio 16 d. Bankietas St. George's Hotel. Jonas Lukoševičius susituoks su Antanina Brazauskaite balandžio 17 d. Aleksandras Mileikis susituoks su Josefa Abraitiene bal. 18 d.

Bal. 12 ir 13 d. p. Lukšys svetainėje rodė lietuviškus paveikslus.

Ištremtas iš Lietuvos kun. Vaitekūnas papasakojo vietos kunigams apie barbariškus Lietuvos valdžios veikimus ir katalikų persekiojimą.

METINĖS MIŠIOS UŽ A.A. KUN. A. P. KODĮ

Balandžio 16 d. sukanka 3 metai nuo Pan. Šv. Apreiškimo parapijos buvusio klebono a. a. kun. A. P. Kodžio mirties. Tą dieną 10 val. rytą šios parapijos bažnyčioje bus atlaikytos šv. mišios už jo vėlę. Amžiną atilsį duok jam, Viešpatie, teilsis ramybėje.

ELIZABETHPORT, N. J.

ATLAIDAI

Pradedant balandžio 17 d., tęsis iki 19 d. 40 valandų apeigos. Mišios kasryt bus 6, 8 ir 10 val., neskaitant kitų. Vakarais mišparai bus 7:30 val. Pradžia atlaidų įvyks iškilmingomis Mišiomis su asista, per kurias kun. Bonaventura Paulukas, Dominikonas, sakys pamokslą. Sekmadienį vakare pamokslą sakys ką tik iš Lietuvos atvykęs, valdžios ištremtas kun. J. Vaitekūnas. Jo pamokslas žada daug įdomumo. Kitais vakarais sakys garsūs kalbėtojai: kun. J. Švagždys ir kun. J. Balkūnas. Kadangi dar esti velykinės laikas, parapijonai turėtų atsiminti, kad daugiausia dvasiškos pagelbos išpažinčių klausyti pribūna pirmadienio vakare.

MUZIKA

Pagražinimui parapijinės šventės atlaidų, muzikas Žilevičius yra sukomponavęs naujų giesmių, kurios bus girdimos pirmadienio vakare. Antradienį bus visos apylinkės vargonininkų susirinkimas; per kurį gerb. Muzikos Žinovas teiksis skaityti svarbų muzikalį referatą. Daug laukiame iš tokio gražaus susiklausymo Bažnyčios ir žmonių gerovei. Jau laikas, kad Vargonininkų Sąjunga kaip organizacija parodytų savo reikšmę visuomenėje darbų vaisiais. Laukiame.

Rapolas J.

Kovo mėnesį išmirė daug lietuvių. J. Stinburis mirė nuo alkolio. Tarp mirusių paminėtini Cipkus, Kalanta, A. Remeika ir daug kitų vyrų ir moterų.

Banditų netrūksta. Nesenai peršovė J. Jankūną jo paties saliūne.

Nedarbas skaudžiai atjaučiamas. Girdėti, kad Singer siuvimų mašinų išdirbystė užsidarysianti keliems mėnesiams.

A. Bernatonis pasikorė savo namų rūsyje. Paliko žmoną ir 3 dukteris.

Bažnyčioj statulų atnaujinimo darbai sekasi. Šv. Rožančiaus moterų draugija šiam tikslui paaukojo 100 dolerių. Kitos aukojo mažesnes sumas.

L. D. S. 16 kuopa dar gerai gyvuoja ir nariais ir kapitalu. Pereitame susirinkime nutarė turėti mišias mirusiųjų ir gyvųjų narių intencijai.

Visiems geros valios darbininkams patariu rašytis į L. D. S. ar bent užsirašyti "Darbininką" (*Vietinis*)

IŠ TĖVŲ DOMINIKONŲ MISIJŲ MARŠRUTO

Kun. Dr. Bonaventura M. Paulukas, O. P., skelbia misijas arba rekolekcijas laike Balandžio, Gegužės ir Birželio mėnesių šiose vietose:

Nekalto Prasidėjimo Švč. M. P. Bažnyčioje, Chicago, Ill., nuo balandžio 24 iki gegužės 8 d.; Švento Jurgio Bažnyčioje, Rochester, N. Y., nuo gegužės 9 iki 17 d.; Šv. Petro Bažnyčioje, Detroite, Mich., nuo gegužės 23 iki 29 d.; Šv. Antano Bažnyčioje, Cicero, Ill., nuo birželio 4 iki 13 d.; Šv. Kazimiero Akademijoje, Chicago, Ill. nuo birželio 17 iki 26 d.

Nuolatinis adresas: Rev. Bonaventure M. Paulukas, O. P., 869 Lexington Ave., New York, N. Y.

NEWARK, N. J.

IŠKILMINGOS VESTUVĖS

Balandžio 10 d. mūsų geras veikėjas, Šv. Cecilijos choro narys Kazimieras Tamošauskas susituokė su p. M. Strumskaite. Sliubas įvyko sumos metu. Jaunieji priėmė Komuniją. Moterystės Sakramentą suteikė kun. Ig. Kelmelis. Choras sugiedojo "Veni Crea-

DR. KADAS K. VENCIUS
DANTISTAS
VALANDOS: Nuo 9—12 ir nuo 2—8 vak.
Kasdieniniais ir šventadieniais susitarus
169 GRAND STREET
(Kampas Union Ave.)
BROOKLYN, N. Y.

tor," p. O. Buplienė — solo "Ave Maria," o p. A. Stanšauskas vargonais pagrojo vestuvių marša.

Pokylis buvo parapijos salėje. Dalyvavo daug svečių, tarp kurių buvo visas choras, kuris jaunavedžiams įteikė gražią lempą ir puse šimto pinigais. Jaunavedys choro dalyvavo per 17 metų.

Kazimieras, prašėjęs naujo gyvenimo, tegu dirbki jaunimui ir bažnytiniai abro. *Zinantis.*

ROCHESTER, N. Y.

Šv. Jurgio parapijos Vyčių jaunimo kuopa ir choras rengia nepaprastai gražią ir jaunuminę muzikališką operetę "Apkalbos ir meilė," kuri bus vaidinama parapijos svetainėje, sutoje, 7 ir 11 val. vakare balandžio 16 d. Visas pelnas yra skiriamas parapijai ir mokyklai.

Veikalą režisuoja kleb. J. Balkys, var. K. Byra ir A. Čelkys Mikūnas.

M. — t. C. M.

[redacted]

[redacted]

[redacted]

Telefonas: STAGG 2-6166
DR. K. PETRIKA
(Petrikas)
LIETUVIS DENTISTAS
699 E. 149 St., Brooklyn, N. Y.
Kampas Brook
Kasdieniais
VALANDOS:
Nuo 1 iki 8 val. vakare
Šventadieniais susitarus

Tel. Williamsburg 9—2320
JOSEPH GARSZVA
GRABORIUS
—IR—
BALSAMUOTOJAS
591 BEDFORD AVENUE
BROOKLYN, N. Y.

KLASIŠKAS
CLINTON PARKAS
Puikiausia, šiltiausia, koncertams, balliams, vestuvėms ir visokioms pasilinksminimo progoms. Puikiausia vieta Brooklyne. Geriausias Jūsų laikas užsisakyti šiame sezone.
Clinton Ave. Maspeth ir Betts Ave.
JONAS KLASČIUS, Sav.,
Maspeth, N. Y.

Tel. Newtown 9—4464
ANT. J. VALANTIEJUS
GRABORIUS IR BALSAMUOTOJAS
Atlieka visus laidotuvės Direktoriaus Public
Graboriaus
Paskutinis Metas
Brooklyn, N. Y.

[redacted]

[redacted]

[redacted]

Telephone: Stagg 2-4400
NOTARY PUBLIC
ALEKS. RADZEVIČIUS
GRABORIUS
Metropolitan Ave.
BROOKLYN, N. Y.
Prie Aleksoto parapijos
Turi
Automobilius Vestuvėms, Krikštynoms ir visokioms kelionėms

[redacted]

Sveikata-Brangus Turtas

Kl. Daugelis mano, kad rūkymas nutukusiam žmogui sveika. Ar tiesa? J. N.

Ats. Įtraukimas tabako dūmų dažnai sukelia bronchialinę slogą. Atmosfera pilna tabako dūmų, taip pat kenkia sveikatai. Tabakas gamina priedinius susitraukimus širdies, padaugina pulso mušimą, ir turi tam tikrą blogą širdies veikimą. Sustoti rūkyti yra sunku. Nėra fiziologiško ne smagumo, o tik psychologiškas nepriimnumas, kuris sulaiku pranyksta ir rūkyti atprantama.

Kl. Man dažnai skauda dešinį šoną. Draugai sako, kad tas skausmas paeina nuo susidariusių pilve gazų. Pataria daug vandens gerti ir daug vaikščioti. Pas gydytoją bijau eiti, kad nelieptų pasiduoti operacijai. Jau antri metai nedirbu ir pinigų neturiu. Prašau gerbiamojo gydytojo patarti kaip galima pasigydyti be operacijos?

D. Varnaitis.

Ats. Atrodo, kad Tamsta turite aklosios žarnos (appendix) uždegimą. Kaip atsiranda pūlių žarnoje — tada reikia pasiduoti operacijai. Tamstai patarčiau nueiti į miesto ligoninę ir pasiduoti egzaminacijai.

Ed. Žukauskas, M. D.
1114 Foster Ave.,
Brooklyn, N. Y.

BROOKLYN, N. Y.

GERAS REMĖJAS

P. Radzevičius, gyvenantis 402 Metropolitan Ave., (priešais Apreiškimo par. bažnyčią), senas "Darbininko" prietelius, geras tėvynainis ir sąžiningas visuose reikaluose, ypač savo broliams lietuviams, patarnautojas, jau kelintas metas užlaiko graborystės įstaigą. Patartina, kad visi lietuviai nepamirštų savo brolio lietuvio ir remtų jį visame kame.

Kaip girdėjau, visi tie, kurie su p. Radzevičiumi kokius nors santykius turėjo, neatsidžiaugia jo nuoširdžiu ir sąžiningu patarnavimu.

Balandžio 6 d. staiga prie darbo pasimirė dar igana tvirtos sveikatos P. Saurusaitis. Laidotuvės buvo balandžio 9 dieną iš Karalienės Angelų bažnyčios. Patarnavo graborius J. Garšva. *Rap.*

[redacted]