DARBININKAS

AMERIKOS LIETUVIŲ R. K. ŠVENTO JUOZAPO DARBININKŲ SĄJUNGOS ORGANAS

DARBININKAS
Lithuanian Semi-Weekly Newspaper
Published every
TUESDAY and FRIDAY
366 W. Broadway,
So. Boston, Mass.

EINA NUO 1915 METŲ TEL. SOUth Boston 2680 PENKTADIENIS (Friday) SPALIŲ (October) 20 D., 1939 M., No. 80. TEL. SOUth Boston 2680 KAINA 5 CENTAI

DABARTIES BILDESIUOS

"Prabanga yra neprotingas pavartojimas retų ir didelės kainos daiktų. *Ch. Antoine.*

Iš turtų kyla prabanga. Prabanga yra nepateisinama. Jei reikalinga atsiskaityti iš savo turtų, kaip gi galima pateisinti prabangą! Jei šiandieną milijonai kenčia skurdą, ar neturi būti pasmerkta prabanga.

Socialinis klausimas turi būti išspręstas, jei nenorima pražudyti ligšiolinės kultūros bei civilizacijos. Socialinis klausimas iššaukia revoliucijas, padeda komunizmui plėtotis.

Turtai savo esme yra geri, bet jų padalinimas yra neteisingas, jų įgijimas kapitalistiškoje santvarkoje yra smerktinas.

Jei viduramžiais buvo smerkiamas nuošimčių ėmimas, ką gi kalbėti apie šių dienų pinigų kalkuliacijas bei spekuliacijas?! Pinigas pinigą uždirba be jokio triūso bei darbo, o iš pinigo kyla ir prabanga, neprotingas retų ir didelės kainos daiktų vartojimas.

O Kristus pasakė: "Lengviau yra kupranugariui pralysti pro adatos ausį, negu turtingam įeiti į dangaus karalystė". Nepamirškime Kristaus žodžių! Į kovą su mamonizmu!

"P. G."

Katalikas, kurs neremia katalikiškos spaudos, neturi teisės vadintis geru Bažnyčios vaiku.

Vyskupas Ketteleris

Lietuvos Kariuomenė Vilniuje

Popiežius Priėmė Lietuvos Atstovą

Castel Gandolfo, spalių 19, — Jo Šventenybė Pijus XII privatiškoje audijencijoje priėmė Lietuvos atstovą Vatikanui Stanislovą Girdvainį. Popiežius kalbėdamas į atstovą sakė, kad "Lietuva rytų Europoje dabar yra Katalikybės saugotoja" ir pareiškė vilties, kad krikščioniškas gyvenimas tenai bus išlaikytas.

Komunistų Skyriai Mokyklose

Belgrade, spalių 19, — Laikraštis Hriscanska Misao praneša, kad Serbijos viešose mokyklose komunistai sudarė skyrius, į kuriuos įtraukė mažus vaikus ir juos moko bedievybės. Taip pat sakoma, kad daugelis mokytojų prisidėjo prie komunistų skyrių.

TURKIJA NEPRIIMA RUSIJOS REIKALAVIMŲ

Ankara, Turkija, spalių 19 — Turkijos vyriausybė nutraukė pasitarimus su sovietų Rusija, ir jos atstovas iš Maskvos sugrįžo. Sakoma, kad Rusija reikalavo Turkijos sutikimo, kad Balkanų valstybės yra sovietų Rusijos įtakoje; kad Turkija neįleistų į juodasias jūras karo laivų per Dardanelles; kad Rusijos - Turkijos sutartis netaikoma prieš Bulgariją; kad sutartis neįpareigotų Rusijos tartis su Turkija, jei Vokietija darytų kokius žygius į Balkanų valstybes. Turkija tų sovietų reikalavimų nepriėmė. Balkanų valstybės tuo apsidžiaugė. Jos bijojo, kad Turkija padarius sutartį su Rusija, jos nepatektų į bolševikų vergovę. Rusija nori atimti iš Rumunijos Besarabiją, ir paimti į meškos "globą" Rumuniją ir Bulgariją. Turkija yra linkus sutvirtinti santykius su Anglija ir Prancūzija.

Kaunas — Iš Klaipėdos paskutiniu metu yra atvykę apie 30 Lietuvos piliečių ir dar apie 350 pil. ruošiąsis iš Klaipėdos grįžti, arba atvykti.

Lietuviai Pareiškė Nusivylimą

Kaunas, Lietuva, spalių 19 — Trečiadienį, spalių 18 d. Lietuvos kariuomenė įėjo į Vilnių, savo sostinę ir taip pat užėmė visą Vilniaus krašto dalį, kurią atgavo Lietuvos ir sovietų Rusijos sutartimi, pasirašyta spalių 10, š. m.

Antradienį, spalių 17 d., Lietuvos kariuomenei žygiuojant į Vilniaus kraštą, sunkvežimiais vežė į Vilniją miltų, javų ir įvairių maisto priduktų, nes ten šiuo laiku yra didžiausias trūkumas maisto.

Kaip praneša, Vilniaus kraštas, o ypač Vilnius yra labai nuteriotas. Sakoma, kad iš Vilniaus išvežta visos brangenybės ir visas judinamas turtas iš dirbtuvių ir iš kitų įstaigų. Vilniaus bažnyčių neįkainuojamos brangenybės konfiskuotos.

Vilniaus krašto lietuviai džiaugiasi, kad Vilnius prijungtas prie Lietuvos, bet visur reiškiamas nusivylimas, kad sovietų Rusija atsisakė grąžinti Lietuvai lietuviais apgyventus distriktus, kaip tai: Švenčionių distriktą, Marcinkonių valsčių ir kitas lietuviais apgyventas žemes. Vilniaus miestas labai apleistas, ir Lietuva turės įdėti daug kapitalo jį atstatyti. Be to, Vilniuje yra labai daug žydų ir lenkų subėgusių iš Lenkijos. Visus juos reikia maitinti ir dengti.

Lietuvos vyriausybė pareiškė, kad ji mažumoms užtikrina plačias kultūrines teises.

Lietuvos Pasiuntinybės Žinios

Washington, D. C. spalių 14 d. Oficialiomis žiniomis naujoji Lietuvos siena rytuose prasideda prie Latvijos ribos ir eina Drukšių ežero rytiniu pakraščiu, Drukšių miestelį palikdama jiems; toliau pro Rismenus (mums), pro Daugliškių stotį (jiems) į vakarus nuo Švenčionių, kurie liko jiems, — pro Buivydžius (mums), pro Sumską, Tabariškius, Jankūnus, Eišiškes, Dainavą (visi mums) ir toliau Ūlos upe į vakarus ligi taip vadinamos buvusios administracijos linijos, — toliau ta linija kaip seniau, paliekant Gardiną už tos linijos.

L. P-bė.

LIETUVOS teritorija: a) pažymėta stambiais ilgais brūkšniais, reiškia rubežius, nustatytus Lietuvos ir Rusijos sutartimi 1920 m., liepos 12 d.; b) pažymėta silpnesniais brūkšniais, reiškia demarkacijos liniją, kuri išvesta, smurtu užgrobus lenkams trečdalį Lietuvos su sostine Vilniumi, 1920 m. spalių 9 d.; c) pažymėta stambiais brūkšniais trikampis prie jūros, reiškia teritoriją, kurią prievarta Vokietija atplėšė nuo Lietuvos 1939 m. kovo 23 d.; d) pažymėta stambiais taškais, reiškia sieną, kurią nustatė Lietuva ir Rusija šio mėnesio (spalių) 10 d. Šia sutartimi Lietuva atgavo sostinę Vilnių ir dalį savo, tertorij os.

Lietuva Rūpinasi Lenkijos Pabėgėliais

New York, spalių 17 d. Lenkijos Žydų Federacija Amerikoje spalių 11 d. kreipėsi į Lietuvos Generalinį Konsulą New Yorke, pasiūlydama pagelbą Lenkijos žydams, pabėgusiems į Lietuvą.

Federacijos tikslas suregistruoti tos rūšies pabėgėlius. Tiems iš jų, kurie turi giminių J. A. V. ar kituose kraštuose, padėti surasti tuos gimines, parūpinti įvaž. liudijimus ir sušelpti kelionei į pasirinktą kraštą. Tuo tarpu prašė sudaryti Lietuvoje mišrų Komitetą, kurie atidarytų du registracijos biurus Kaune ir Vilniuje ir globotų tuos pabėgėlius, kuriam tikslui Federacija siųs tam Komitetui reikalingas sumos.

Generalinis Konsulatas kabeliu perdavė tą pasiūlymą Užsienių Reikalų Ministerijai Kaune, iš kur spalių 13 d. gautas sutikimas (principe) ir, kad komitetas, Federacijai prašant, sudarytas iš penkių lietuvių: b. Min. Pirm. Vlado Mirono, Valstybės Tarybos narių Jono Navako ir Jono Vileišio, Raud. Kryžiaus vice-pirm. gyd. pulkininko Vlado Ingelevičiaus, buv. Raud. Kr. Pirm. D-ro Roko Šilupo ir penkių žydų: adv. L. Garfunkelio, Idiše Štimee redaktoriaus Dr. Ruvino Rubinšteino, Žydų Centralinio Banko Direktoriaus G. Volfo, Emigr. draug. "Hiasica" direktoriaus I. Rozovskio ir Kariuomenės vyr. rabino Samuelio Sniegos.

Kaunas — Rugpiūčio m. iš Lietuvos buvo išgabenta prekių už 20,1 mil. litų, o įgabenta už 17,6 milijonų. Balansas rugpiūčio mėnesį aktyvus 2,5 milijonų litų.

Darbininkų Radio Programa

Šeštadienį, spalių 21 d., 2 val. po pietų įvyks Darbininkų Radio programa. Prašome pasukti savo radio rodyklę ant 1120 kilocycles ir klausytis dainų, muzikos, kalbų ir žinių programos iš WCOP stoties, Boston, Mass.

Biznieriai skelbkitės Darbininkų Radio Programoje.

ĮVAIRIOS ŽINIOS

WATERBURY, CONN.

Spalių 22 d. įvyks LDS 5 kuopos mėnesinis susirinkimas. Prasidės 1 val. po pietų Šv. Juozapo senos mokyklos kambaryje.

Visi nariai ir narės yra prašomi atsilankyti į šį susirinkimą. Kadangi šis susirinkimas bus svarbus ir įdomus, todėl nei vienas narys-rė neturėtų pamiršti atsilankyti.

J. Totilas, kp. rašt.

Popiežius Išleisiąs Encikliką

Vatikanas, spalių 19, — Vatikano vyriausybė praneša, kad Popiežius Pijus XII jau yra paruošęs encikliką, kuri bus išleista išvakarėse Kristaus Karaliaus šventėje, spalių 28 d. Enciklika sudaryta iš 8000 žodžių.

Suomija Dėkinga Prezidentui Rooseveltui

Washington, spalių 19, — Suomijos prezidentas atsiuntė Jungtinių Amerikos valstybių prezidentui Rooseveltui padėkos laišką, kad patarė Rusijai nevaržyti Suomijos nepriklausomybės. Suomija yra griežtai nusistačius neįsileisti Rusijos kariuomenės, nei duoti bolševikams teisių statyti tvirtovių savo krašte. Po trumpų pasitarimų Maskvoje, Suomijos atstovai sugrįžo atgal pareikšdami, kad jie savo nusistatymo nepakeisią. Tai viena iš Pabaltijos valstybių, kuri dar nepateko į sovietų Rusijos "globą".

Didelė Žmogžudystė Klaipėdos Krašte

Rugsėjo 9 d. Užkulimuose, Pagėgių apskr. buvo nužudyti ūkininkas Augustas Voivodas, 81 m. amžiaus, ir jo sūnus Maksas Voivodas, 49 m. amžiaus. Žmogžudybė įvykdyta plėšimo tikslu. Vokietijos kriminalinė policija yra paskyrusi 1000 RM atlyginimo tam, kas nurodys nužudytuosius matęs rugsėjo 8 d. vakare.

Fordas Išvarė Komunistus Inžinierius

Detroit, Mich. spalių 19, — Iš Henry Ford fabriko buvo išvaryta 40 sovietų Rusijos inžinierių ir 11 komunistų darbininkų. Sakoma, kad jie mėgino papirkti viršininkus, nes norėjo išgauti naujus inžinierių braižinius. Henry Ford buvo davęs leidimą komunistų inžinieriams, kurie yra Amtorg sovietų prekybos Amerikoje nariai, studijuoti gamybos būdus fabrike. Gi 11 komunistų darbininkų išvaryta už propagandos skleidimą.

Bolševikai Priima Nacius Į Sąjungą

Maskva, spalių 19, Sovietų Rusijos bedievybių sąjunga nutarė priimti į narių skaičių Vokietijos nacius. Žinoma, jei vadai būčiuojasi, kodėl negali jų sekėjai?

Mirė Prelatas Mykolas Lavelle

New York, spalių 19, — Prelatas Mykolas Lavalle, New Yorko Šv. Patriko katedros rektorius, mirė sulaukęs 83 metų amžiaus. R. I. P.

Reikalauja Šeimoms Atlyginimo

Sydney, Australija, spalių 19, — Vyskupas Gilroy reikalauja, kad vyriausybė duotų šeimoms pragyvenimo atlyginimą. Jis sakė: "Visuomenės gerovė priklauso nuo šeimos. Jeigu šeimos bus neaprūpintos, jeigu jos neturės reikalingų pragyvenimui reikmenų, tai negalima tikėtis visuomenės gerovės. Vyriausybė privalo rūpintis, kad visos šeimos turėtų tinkamą pragyvenimui atlyginimą, kad moterims ir vaikams nereikėtų eiti į fabrikus".

Kaunas — Kaikurie piliečiai buvo išėmę iš bankų savo sutaupas, dabar vėl jas grąžino į bankus.

22,000 Darbininkų Streikuoja

Detroit, Mich., spalių 19, Dodge automobilių fabriko darbininkai išėjo į streiką. Darbininkų unija sako, kad kompanija griežtai atmeta darbininkų reikalavimus. Darbininkai nusiskundžia, kad jiems nepakenčiamai greitai reikia dirbti, ir reikalauja, kad unija turėtų balsą gamybos kiekio nustatyme. Kada darbdaviai įstatymais yra priversti darbininkų unijas pripažinti, tai apkrauna darbininkus nepanešama našta.

Sovietai Ragina Vokiečius Pagreitinti Vokiečių Išvežimą Iš Pabaltijo

Maskva, Rusija, spalių 19 — Sovietų vyriausybė reikalauja, kad Vokietija pagreitintų išvežimą savo piliečių iš Latvijos, Lietuvos ir Estijos.

Tokiu sovietų reikalavimu yra labai susidomėję visi diplomatai, ypač Pabaltijo. Kai kas sako, kad sovietai ar tik nesiruošia prie naujų žygių Pabaltijin? Sovietai savo reikalavimą pamatuoja tuo, kad jie nenori turėti nesupratimų su Vokietija dėl vokiečių, gyvenančių Pabaltijo valstybėse.

Jeigu sovietams apeina vokiečiai Pabaltijo valstybėse, tai ar tik sovietai nesirengia daryti savo tvarką tose valstybėse. Tiesa, sovietai sutartimis užtikrino toms valstybėms, kad nesikiš į vidujinę tų valstybių tvarką.

Rusai Aiškina, Kodėl Lenkai Pralaimėjo

Maskva — Sovietų laikraštis "Raudonoji Žvaigždė" rašo apie priežastis, dėl kurių pralaimėjo lenkų kariuomenė. Straipsnio autorius tvirtina, kad lenkų pėstininkų divizija turėjo 18 prieštankinių patrankų, o vokiečių — 72 prieštankines patrankas. Lenkų tokia pat divizija turėjo keturias priešlėktuvines patrankas, o vokiečių — 12. Lenkų kariuomenėje būta tik 12 ar 15 batalijonų tankų. Lenkų pėstininkų divizija turėjo tik vieną artilerijos pulką, o vokiečių — du: lengvųjų ir sunkiųjų patrankų. Pagaliau, lenkų fortifikacijos buvo nukreiptos prieš Sovietus, o ne prieš Vokietiją.

Prezidentas Uždraudė Plaukioti J. V. Vandenyne

Washington, D. C., spalių 19 — Jung. Valstybių prezidentas Roosevelt išleido proklamaciją, kuria draudžia kariaujančių valstybių submarinams plaukioti Jung. Valstybių uostuose ir vandenyne trijų mylių zonoje. Išimtį padarė tik tiems laivams, kurie per nelaimę turėtų įplaukti, bet jie turi plaukti viršui vandens.

Sovietų Armija Įeina Į Estiją

Maskva, spalių 19, —Sovietų Rusija pradėjo siųsti savo kariuomenės pulkus į Estiją ir tenai statyti savo tvirtoves. Bolševikų spauda praneša, kad komunistinės knygos ir laikraščių ir knygų spausdinimo mašinos gabenamos į Estiją, suprantama, komunizmo propagandos platinimui.

Raudonosios Armijos Ekspertai Atvyko Į Kiniją

Shanghai, spalių 19 — Iš Chungking praneša, kad gausi sovietų Rusijos militarė misija penkiais orlaiviais atvyko iš Maskvos į Kinijos sostinę. Sovietų ekspertai atvyko į Kiniją pagelbėti kinams kovoje su japonais. Buvo manyta, kad kai sovietai pasirašė sutartį su Japonija, tai jau jie nebegelbės kiniečiams, bet vėliau paaiškėjo, kad sovietai pagalbos kinams nenutraukė.

Vokietija norėjo įtraukti Japoniją į Europos karą tuojau po pasirašymo Vokietijos - Sovietų sutarties, bet Japonija nesutiko, nes ji nepritarė tokiai sutarčiai. Japonija pareiškė, kad ji laikysis griežto neutralumo Europos karo atžvilgiu.

Japonija dabar įžiūri, kad sovietų Rusija nori sudaryti militarę sutartį su Kinija.

Kiniečiai šiaurinėj Kiangsi provincijoje sumušė japonus ir pasiekė strateginio miestelio Fengsin pakraščius. Taipgi kiniečiai sako, kad jie nukirto japonų susisiekimą arti Nanchang, buvusios Kianksi provincijos sostinės.

Japonai praneša, kad Kiukiang kalnuose, prie Hupen provincijos rubežiaus smarkiai sumušė kinus, kur žuvo 1,800 kinų.

Kun. J. Švagždys,
LDS Centro Pirmininkas, kviečiamas Montrealio (Canada) VVS skyriaus, vyksta į Montreal, Canadą ir sekmadienį, spalių 22 d., pasakys kalbą apie mūsų tautos svarbiuosius klausimus.

Prakalbos Haverhill'e

Sekmadienį, spalių 22 d., 7 val. vakare, Gedimino klubo svetainėje, River St., Haverhill, Mass. įvyks LK VC rengiamos prakalbos. Kalbės A. F. Kneižys ir stud. P. Kupraitis apie šių dienų darbininkų reikalus, spaudą ir Lietuvą. Rengėjai kviečia visus dalyvauti.

LENKIJOS AUKSAS PRANCŪZIJOJE

Paryžius, spalių 19 —Po sunkios ir ilgos 6,000 mylių kelionės sunkvežimiais, traukiniais ir laivais Lenkijos 70 tonų aukso atvežta į Paryžių, Prancūziją. Lenkai savo auksą vežė per Rumuniją, Turkiją, Syriją ir Viduržemio jūrą. Sakoma, kad tik sumanumu Lenkijos finansų ministro, pulk. Matuševskio auksas išgelbėtas. Kada Vokietijos kariuomenė buvo visai arti Varšuvos ir kada Varšuvos gyventojams buvo įsakyta išsikraustyti iš miesto, tai auksas tebegulėjo Lenkijos bankoje. Finansų ministras rekvizavęs keletą motorinių sunkvežimių, kuriuos naudojo išvežiojimui alaus ir kitokių produktų, įsakė į juos sukrauti auksą vertės $80,000,000 ir vežti į Rumuniją. Sunkvežimius su auksu lydėjo būrys kareivių ir pats finansų ministras. Laimingai pasiekė Rumuniją. Rumunijoje iš sunkvežimių perkrovė į traukinį ir vežė į Constantą uostą, iš kur Turkijos laivu vežė per juodasias jūras į Viduržemio jūrą.

Vokiečiai, sužinoję, kad auksas išvežtas iš Lenkijos į Rumuniją pasiuntė Rumunijos valdžiai notą, kad neišleistų aukso ir konfiskuotų, bet jau tas auksas buvo vežamas laivu. Iš anksto lenkai buvo susitarę su Prancūzijos valdžia, kad tą auksą perimtų, kada jis bus nuvežtas į Syriją.

Sovietai Remia Vokietiją Auksu

Londonas, Anglija, spalių 19, — Britanijos valdžia pareiškė, kad ji yra įsitikinusi, kad sovietų Rusija pasiuntė Vokietijai 17½ tonų aukso. Sakoma, kad Stalinas su Hitleriu yra susitaręs dėl Baltijo ir Balkanų valstybių. Stalinas esą pasižadėjęs remti Hitlerį kovoje su Prancūzija ir Anglija, o Hitleris užtikrinęs Stalinui, kad jis jam netrukdysiąs paimti į savo "globą" Baltijos ir Balkanų valstybes.

Bet Stalinui pradeda nebesisekti, kada jis užkabino Balkanų valstybes. Turkija nepriima Stalino reikalavimų. Be Turkijos sovietai negali taip lengvai prieiti ir prie kitų Balkanų valstybių.

Kaunas — Pienocentras jau pastatė vaisių sulčių fabriką Kaune. Baigiamos įmontuoti mašinos ir greitu laiku pradės veikti.

Nemuno kairiajame krante prie Aleksoto kasama nauja prieplauka, kur nuo ateinančio pavasario galės sustoti Nemuno transporto laivai ir baidokai ir prekes stačiai iškrauti į Aleksoto sandėlius.

Popiežius Teikia Pašalpą Lenkams

Vatikanas, spalių 19, — Popiežius Pijus XII paskyrė nemažą sumą pinigų sušelpti Lenkijos žmones, pabėgusius į Rumuniją. Jo Šventenybė Pijus XII yra susijaudinęs dėl Lenkijos katalikų likimo. Virš 11 milijonų lenkų yra dabar po Rusijos bolševikų valdžia. Komunistų laikraštis, rugsėjo 11 d. 1939 m. rašė: "Reikia duoti pagalbos narsiems Lenkijos kovotojams. Dar yra laiko sulaikyti barbarus fašistus užpuolikus. Remkite Lenkiją ir visus, kurie padeda Lenkijos žmonėms išlaikyti savo nepriklausomybę". Taip rašė, bet Rusijos komunizmas susidėjęs su Hitleriu sunaikino Lenkiją, ir dabar "likviduoja" gyventojus. Pilotas ir Erodas pasisveikino.

Keturių Valstybių Vadai Konferencijoje

Stockholm, Švedija, spalių 19, — Švedijos, Norvegijos ir Danijos karaliai, ir Suomijos prezidentas susirinko Stockholme pasitarimams apie savo kraštų nepriklausomybės išlaikymą. Sakoma, kad tos tautos griežtai nusistatys laikytis neutralumo ir gal padarys atsišaukimą užbaigti karą. Suomija tikisi, kad Skandinavų valstybės, būtent, Švedija, Norvegija ir Danija pasižadės reikale teikti jai pagalbą.

Lietuvoje įrengiami dar 120 pieno nugriebimo punktai.

KUNIGAS SUTAIKĖ DARBDAVIUS IR DARBININKUS

Washington, spalių 19,— Amerikos Darbo Federacijos vadai ir valdžios darbo skyriaus viršininkas, John Steelman, atiduoda kreditą kunigui J. Maguire, S. C. V., kuris tarpininkavo Green Mountain Dam darbininkų streike. Kunigui Maguire pasisekė išreikalauti darbininkų unijos pripažinimą. Darbininkai, savo masiniame susirinkime, išnešė padėkos rezoliuciją kunigui už jo tarpininkavimą ir jų reikalų ginimą.

Prie Merkinės Internuoti 7 Lenkų Garlaiviai

Kaunas (XX)— 9. 28. 39. Iš Merkinės praneša, kad Nemunu į Lietuvą atplaukė septyni lenkų garlaiviai, kurie palaikydavę keleivių ir prekių susisiekimą tarp Gardino ir Mastų, tarp Gardino ir Druskininkų ir Augustavo kanale. Tarp jų vienas sraigtinis, mūsiškio "Klaipėdos" garlaivio dydžio. Visi 7 garlaiviai Merkinėje buvo internuoti ir atplukdyti į Kauną.

Estija Atkirsta Nuo Pasaulio Sovietų Kariuomenei Įėjus

Maskva, Rusija, spalių 19 — Vakar į Estijos žemę įėjo sovietų raudonoji armija, kaip buvo numatyta sutartyje. Raudonoji kariuomenė įvažiavo į Estiją motoriniais vežimais ir geležinkeliais. Visas susisiekimas Estijos su užsieniu buvo nukirstas. Jokių paaiškinimų nėra dėlko turėjo nukirsti susisiekimą. Dabar jau paaiškėjo, kad nėra galimybės išskirti sovietų kariuomenės nuo vietinių gyventojų. Vietiniai gyventojai turi leisti sovietų kareiviams apsigyventi jų privačiuose namuose. Iš to galime suprasti, kad sovietų kareiviai nebus izoliuoti arba suvaryti kur nors į stovyklas, kad jie negalėtų susisiekti su vietiniais gyventojais.

Lietuva Ir Sovietų Rusija Pasirašė Prekybos Sutartį

Maskva, spalių 19 —Tass žiniomis, Lietuva ir sovietų Rusija pasirašė naują prekybos sutartį 1939 — 1940 m. Naująja sutartimi prekyba tarp abiejų šalių padvigubinama.

Turkija Pasirašė Sutartį Su Alijantais

Ankara, Turkija, spalių 19 — Turkija pasirašė bendros pagalbos sutartį su Anglija ir Prancūzija. Tačiau, Turkija bus neutrali, jeigu Anglija ir Prancūzija pradėtų karą su sovietų Rusija.

Žemės Drebėjimas Naujoje Anglijoje

Spalių 19 d., 7 val. ryte įvyko žemės drebėjimas Naujoje Anglijoje ir Quebec (Canada) provincijoj. Žemės drebėjimas buvo jaučiamas Bostono apylinkėje. Bet smarkesnis žemės drebėjimas įvykęs Atlantiko vandenyne.

Suomija Gins Savo Nepriklausomybę

Stockholmas, Švedija 19, Šiandien Suomijos prezidentas per radio iš Švedijos karaliaus palocių, kur vyksta visų nordikų tautų konferencija, kad Suomija apsisprendė ginti savo šalies nepriklausomybę. Suomija, Norvegija, Danija ir Švedija sudarė vieningą frontą ginti savo šalių nepriklausomybes.

Kada sovietų Rusijos raudonoji armija užėmė Vilnių, tai kelios Vilniaus organizacijos pareiškusios norą matyti Vilnių su apylinkėmis ir kitomis lietuvių senosioms žemėmis prijungtą prie Lietuvos. Šie norai atitiko vokiečių pažiūras. Taip rašė United Press.

Vilniečiai laukė lietuvių, kaip ryte saulės užtekėjimo. Ir sulaukė.

1940 Nauji Nash Automobiliai

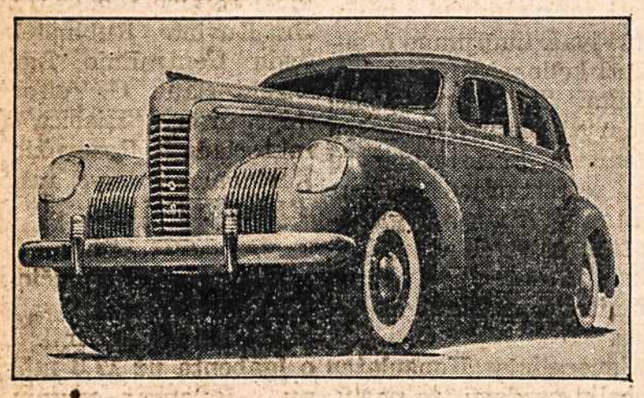

NASH automobiliai yra įrengti moderniškiausiai. Jie turi air conditioned — žiemą šilta — vasarą vėsu. Taipgi juose yra įrengta lova, kurioje gali miegoti kaip namie. Jis yra ruimingas, didesnis už kitus karus, kurie parsiduoda už aukštesnę kainą. Jis yra pilno dydžio už nebrangią kainą. Pašaukite mus pademonstruoti ir patys pabandykite jį padraivinti — pavairuoti. Automobilio kaina pristatyto prie jūsų durų $839.00 ir aukščiau. Kreipkitės pas savininką — PETRĄ PILVINĮ. Garadžiaus atdaras dieną ir naktį.

Boston Street Garage
119 Boston St., Dorchester, Mass.
TEL. GEN 9296

DARBININKAS

(THE WORKER)

Published every Tuesday and Friday except Holidays such as New Year, Good Friday, Memorial Day, Independence Day, Labor Day, Thanksgiving and Christmas

— by —

SAINT JOSEPH'S LITHUANIAN R. C. ASSOCIATION OF LABOR

Entered as second-class matter Sept. 12, 1915 at the post office at Boston, Mass. under the Act of March 3, 1870

Acceptance for mailing at special rate of postage provided for in Section 1103 Act of October 8, 1917, authorized on July 12, 1918

SUBSCRIPTION RATES:		PRENUMERATOS KAINA:	
Domestic yearly	$4.00	Amerikoje metams	$4.00
Domestic once per week yearly	$2.00	Vieną kart savaitėje metams	$2.00
Foreign yearly	$5.00	Užsieny metams	$5.00
Foreign once per week yearly	$2.50	Užsienyj 1 kart savaitėj metams	$2.50

DARBININKAS

366 West Broadway, South Boston, Mass.

Telephone SOUth Boston 2680.

Pliusas, Ar Minusas?

Ar Vilnius duos mums pliusą, ar minusą? — štai koks klausimas šiandie vargina mūsų galvas. Pirmu žvilgsniu mums rodos reikėtų tik džiūgauti — pagaliau įvyko amžina lietuvių tautos svajonė ir senas Gedimino miestas yra Lietuvos sostinė! Tačiau, gavę Vilnių, ar mes turime Lietuvą? Ką veiksim neturėję — Lietuvą turime, bet ar ji tebėr nepriklausoma? Tie, kurie ant visko užsimerkia, sako — taip. Bet tokiam teigimui iš tiesų reikia užsimerkti, nes žiūrint kietai realybei į akis, negalima nematyti, kad Letuvos nepriklausomybė jau iš pašaknų pakasta. Atsiradimas svetimos kariuomenės bet kokios valstybės teritorijoj visuomet skaitoma tos valstybės suvereniteto paneigimu, nebent svetima kariuomenė būtų pakviesta į talką nuo priešų apsiginti. Sovietų niekas į talką nekvietė, jie patys į svečius pasisiūlė. Gi nekviestas svečias, anot pačių rusų patarlės, už totorių aršesnis.

Sovietai apgyvendinsią Lietuvoj visą korpusą kariuomenės (25—40,000). Tam tikslui bus parinkti patys uoliausi ir daugiausiai susipratę komunistai. Raudonoji armija ne visa komunistiškai nusiteikusi. Didelė jos didžiuma tai nepartyvūs kareiviai, o kiti tai ir tiesiog priešingi komunizmui, tik per prievartą jam pasiduoda. Jau tas faktas, kad Stalinas iššudė 34,000 vienų tik karininkų, aiškiai pasako, kad raudonoji armija nėra komunistinė. Bet ten yra nemaža ir komsomolcų, t. y. jaunų atkaklių komunistų. Ot tokius ir atsiūs į užgrobtas valstybes propagandai varyti.

Kai kas gal sakys, kad tai netiesa, jog komunistai varys Lietuvoje kokią ten propagandą. Juk Sovietų Sąjunga iškilmingai pasižadėjo nesikišianti į Lietuvos vidaus reikalus. Pasižadėt tai jie pasižadėjo (juokinga būtų sutartis be tokio pasižadėjimo), bet istorija nemelagingai įrodo, kad tokius pasižadėjimus sovietai laužo tuč-tuojau po jų pasirašymo. Ir Lietuvai nereikėjo ilgai to laukti. Dar sutartis nebuvo nė pasirašyta, o į Kauną jau atgabenta pundai proklamacijų, kurios bylojo, kad reikia būtinai nuversti esamąja Lietuvos valdžią. Propaganda jau neša savo vaisius: Kaune jau prasidėjo riaušės. Tai tik pradžia, o kas bus toliau?... Žinoma, galime puoselėti vilčių, kad lietuvių gyvenimo santvarka gali komunistus paveikti. Pamatę, kad Lietuvoj yra asmeninė laisvė ir daug daugiau maisto negu sovietijoj, kad čia nereikia valdžios leidimo bet ką nusipirkti, kad nėra duonos kortų nei kitų suvaržymų, — raudonarmiečiai gali padaryti išvadą, kad komunizmas yra ju skurdo priežastis. Tuo būdu aukštesnė lietuvių kultūra gali padaryti sėkmingesnę propagandą lietuvių naudai, negu tušti bolševikų pasigyrimai paveikti lietuvius komunizmo naudai. Tad nuo lietuvių ryžtingumo, sumanumo ir ištvermės priklauso, kad atgavimas Vilniaus būtų mums pliusas, ne minusas.

K.

Internuoti Kariai

Kaip visiems žinoma, dėl paskutiniųjų įvykių lenkų armija, neatlaikydama Vokietijos ir Sovietų Rusijos spaudimo, nenorėdama patekti į nelaisvę, traukėsi į neutraliąsias kaimyninės valstybes, pavyzdžiui, Rumuniją, Vengriją, Lietuvą. Ar toks šios armijos pasitraukimas į neutraliąsias šalis ir jų čia internavimas yra suderinamas su neutralumu? Atsakyti tenka teigiamai. Neutrali valstybė galėtų uždaryti sieną. Bet dažniausiai neutralios valstybės to nedaro žmoniškumo ir gailestingumo sumetimais. Bėgą kariai priimami jau ne kaip kariai, bet kaip pabėgėliai. Taip elgėsi neutralios valstybės įvairiais laikais. Pvz., kai 1871 m. buvo vokiečių sumušta Prancūzijos armija, jos Rytų armija pasitraukė į Šveicariją, kur buvo nuginkluota ir internuota. 1912 m. balkanų kare turkų kareiviai, kurie perėjo Bosnijos sieną, buvo internuoti Austrijoje, 1914 m. gruodžio m. gale kai buvo Vokietijos paimtas Belgijos miestas Antverstas, 30,000 belgų pabėgo į Olandiją. Taip pat kai 1918 m. traukėsi vokiečių armija, 15,000 vokiečių pabėgo į Olandiją.

Taigi, kaip matome, neutralios valstybės nekartą yra priėmusios į savo globą ne tik bėgančius pavienius karius, bet ir ištisas armijas.

KARIAI NUGINKLUOJAMI IR INTERNUOJAMI

Kariai, perėję neutralios valstybės sieną, nuginkluojami ir internuojami. Tokia pareiga uždėta neutraliai valstybei 1907 m. Hagos V kon., liečiančios neutralių valstybių prievoles susumos karo atveju. Kariai turi būti internuoti kiek galima toliau nuo karo veiksmų zonos; jie gali būti laikomi stovyklose, uždaromi tvirtovėse ar tam tikslui paskirtose vietose. Neutrali valstybė pati nuspręs ar karininkai gali būti paleisti, davę garbės žodį, kad jie neišvyks iš neutralios valstybės teritorijos.

INTERNUOTOJŲ TRAKTAVIMAS

Internuotieji laikomi tam tikslui paskirtose stovyklose. Neutrali valstybė turi rūpintis, kad jie negrįžtų iki karo pabaigos į savo tėvynę, kur vėl dalyvautų karo veiksmuose. Didžiojo karo metu Olandija pradžioje karininkus leisdavo laisvai apsigyventi, davus jiems garbės žodį, kad jie neišvyks iš Olandijos. Bet kai vėliau buvo uždrausta karininkams duoti tokį pasižadėjimą, jie buvo drauge su kitais kariais internuojami stovyklose. Olandijoje internuoti kariai turėjo teisę susirašinėti su savo šeimomis. Pabėgę į neutralią valstybę kariai ir ten internuoti nėra karo belaisviai, nes į karo nelaisvę gali imti tik kariaujančios šalys. Tačiau jų faktinė būklė yra analogiška karo belaisvių būklei.

GINKLŲ IR MUNICIJOS LIKIMAS

Bėganti armija gali atsigabenti kartais su savimi daug ginklų, municijos ir kitokios karo medžiagos ir priemonių. Ar visa tai atatinka neutraliai valstybei? Kai 1871 m. Prancūzijos Rytų armija buvo nuginkluota Šveicarijoje, buvo sutarta, kad visa karo manta bus paimta Šveicarijos ir ji bus grąžinta Prancūzijai pasibaigus karui, atsilyginus už internuotųjų išlaikymą. Tos praktikos buvo laikomasi ir vėliau. Ši medžiaga, galima sakyti, yra kaip tarytum koks laidas, kad bus atsiskaityta už išlaikymą. Be to, žinoma, ji negali būti grąžinta kariaujančiai šaliai iki karo pabaigos, nes toks grąžinimas būtų pagalbos teikimas, kas prieštarautų neutralios valstybės pareigoms.

INTERNUOTŲJŲ APRŪPINIMAS

Jei nėra specialaus susitarimo tarp neutralios valstybės ir tos kariaujančios šalies, kurios kariai internuoti, internuotiesiems maistą, ir kitą reikalingą pagalbą, kurios reikalauja žmoniškumas, duoda neutrali valstybė, kuri juos internavo. Savaime suprantama, kad internavus didesnę armiją, susidaro daug išlaidų, tad Hagos konvencija uždeda pareigą atsilyginti už internuotųjų išlaikymą. Neutrali valstybė, kuri priėmė bėgančius karius žmoniškumo sumetimais, turi ne tik formalinę, bet ir moralinę teisę gauti pilną atlyginimą.

Dr. D. Krivickas
"L. A."

Atstatykim Sunaikintą Vilniaus Kraštą

A. L. R. K. Federacija Paskyrė Šiam Tikslui $1000.00

Skelbiamas Vajus Suvargusių Vilniečių Šelpimui

Pasidžiaugę Vilniaus atvadavimo faktu, pamanifestavę, imamės praktiško darbo — skelbiame vajų dvasiniai ir medžiaginiai nualintam, sunaikintam Vilniaus kraštui. Šį vajų skelbia ALRK Federacija. Pradžią padarė ji pati, iš savo iždo paskirdama suvargusių vilniečių šelpimui tūkstantį dolerių. Vajus prasideda tuoj. Federacijos apskritys, visos mūsų centralinės organizacijos su savo kuopomis, draugijomis ir klubai prašomi stoti į šį vajų. Skirkite auką Vilniaus krašto atstatymui ir suvargusių vilniečių šelpimui iš savo iždo, parinkite iš narių, surengkite šiam tikslui pramogų, kolonijos sudarykit komitetus eiti per namus ir rinkti aukas šventam tautos reikalui.

Neužmirškime, sesers ir broliai, kad Vilniaus kraštas sugrįžo prie Lietuvos labai sunkiu, pavojingu jos gyvenimo momentu. Vilnius grįžo suskurdintas, nugyventas, drauge su Vilnium prie nepriklausomosios Lietuvos grįžta daugybė bedarbių, karo pabėgėlių, varguolių, nemažai svetimo, sudemoralizuoto elemento. Juos visus, be skirtumo, reiks aprūpinti pastoge, duona, drabužiais, reiks visą kraštą atstatyti, reiks pravesti visą eilę reikalingų, socialinių ir ekonominių reformų. Tam reiks daug darbo įdėti, daug turto nusivežti. Gyventojai turės pajusti, kad atėję tikrieji to krašto šeimininkai (lietuviai) visu rimtumu ir nuoširdumu rūpinasi ir žmonių ir viso krašto kultūrine, socialine ir ekonomine gerove.

Prie šio didžiojo Vilniaus krašto atstatymo darbo turi dėtis visa tauta, kiekvienas lietuvis, nežiūrint ar jis gyvena Lietuvoj, ar už jos ribų.

Per devynioliką metų dirbome ir aukojome senosios sostinės atvadavimui. Tai nebuvo veltui. Tuo Vilniaus atgavimo idėja buvo palaikyta gyva. Jei ne tas, tas kraštas nebūt buvęs atvaduotas. Sakėm: "Mes be Vilniaus nenurimsim!" Ir nenurimom. Jis jau mūsų. Bet ir dabar dar nevalia ilsėtis. Ant tautos pečių užkrito dar didesnė našta ir atsakomybė. Jei nepajėgsim ir jei nesugebėsim, ne tik Vilniui iškils naujų pavojų, bet ir Lietuvos nepriklausomybei išlaikyti susidarys naujų sunkumu.

Mes, Amerikos lietuviai, savo uoliu darbu ir gausia auka, daug padėsime savo senajai Tėvynei pakelti tą didelę naštą ir pasekmingai išlaikyti Lietuvos nepriklausomybę su sostine Vilniumi.

Tad, dirbkime ir aukokime!

Aukas siunčiant čekius ar "Money orderį" reikia rašyti ALRK Federacijos iždininko gerb. kun. Pr. Juro vardu. o siųsti sekretoriui — 2334 So. Oakley avenue, Chicago, Ill.

Dr. Antanas Rakauskas,
ALRKF Pirmininkas,

Leonardas Šimutis,
ALRKF Sekretorius.

Raudonoji Armija Užėmė Vilnių

Kai jau Vilniuje buvo sužinota, kad Sovietų Sąjungos kariuomenė visai arti nuo Vilniaus, lenkų kariuomenės daliniai — kavalerija, tankai, pėstininkai — pradėjo bėgti, kiek tiktai galėdami, iš miesto.

Nežiūrint to, pirmadienionaktis, rugs. 18 d. š. m. Vilniuje buvo labai nerami. Visą naktį Vilniuje vyko šaudymasis. Sovietų kariuomenė šaudė iš tankinių kulkosvaidžių, o lenkai iš šautuvų. Sovietų Sąjungos kariuomenės Vilniuje tuo tarpu niekas nepasirodė daugiau, kaip tiktai tankai, visur tankai, tankai ir tankai.

Antradienio rytą, rugs. 19 d., buvo padegtas Žaliasis tiltas per Nerį, kuris jungia miesto centrą su Šnipiškių priemiesčiu. Degė tiktai medinės dalys ir patys civiliniai miesto gyventojai ir ugniagesiai tiltą gesino.

Vilniuje tuo tarpu jokios valdžios nėra. Kai kur nedideli būreliai žmonių, sustoję ir praeinant raudonosios kariuomenės tankams sušunka "valio" Šiaip žmonių gatvėse labai maža, gatvės beveik tuščios.

Antradienį gatvėse jau pasirodė darbininkų su šautuvais. Eina lenkų kareiviai be ginklų, uniformuoti, o greta eina ginkluoti darbininkai. Darbininkai yra vietiniai.

Vilniuje sudarytas visuomeninis tvarkos komitetas, į kurį įėjo: Stašys Burokas ir V. Žilėnas. Iš gudų į komitetą įėjo Puzdniak (redaktorius), Širma ir Vlokevič. Komiteto milicija mieste jau pasirodė. Milicija prižiūri kai kuriuos dalykus ir daboja tvarkos. Milicija dėvi žalius ženklus.

Lenkų armijos Vilniuje jau nieko nėra. Lenkų kariuomenės kareiviai išsiskirstę eina su savo drabužiais. Iš kareivinių civiliai žmonės neša viską, rūbus, įvairias kaukes ir visą, ką nučiupdami. Vilniuje karininkai ir kareiviai labai nepalankiai atsiliepė apie savo valdžią, kuri, esą, metusi juos kovoti su tuščiomis rankomis, kaip jie sako, — su kepurėmis, o kepurėmis dabar kariauti negalima. Vilniaus įgulos kareiviai pareikalavo valgyti, tai gyventojai, kas ką turėjo, jiems valgyti davė. Lenkų kareiviai prašo iš civilinių gyventojų civilinių drabužių ir už tai moka didžiausius pinigus.

Persirengę jie traukiasi kur kas galėdamas.

Kas gavęs civilinius drabužius, o kas ir kareiviškais, vieni be diržų, kiti su diržais traukia namo.

Iš Vilniaus kalėjimo paleisti visi ir visoki kaliniai.

Pirmadienį, po piet Vilniuje buvo pasklidę fanatiškų gandų, kaip, pavyzdžiui, apie didelę lenkų pergalę Varšuvoje, apie rusų ofensyvos sustabdymą, Prancūzijai pateikus ultimatumą, ir kt. Tie gandai buvo sukėlę optimizmo bangą, tačiau, kelioms valandoms praslinkus, prasidėjo panika.

Antradienio rytą, rugs. 19 d. Sovietų Sąjungos kariuomenė įžengė į Vilnių. Priemiesčiuose ir apie katedrą tarp Sovietų motorizuotų avangardų ir besitraukiančių lenkų kariuomenės dalių įvyko susišaudymas. Telefono ryšis tarp Kauno ir Vilniaus iki šiol nebuvo nutrauktas. Telefonu kalbėjo tik Lietuvos generalinis konsulas Trimakas su Lietuvos Užsienių Reikalų Ministerija. Didžiausias Vilniaus viešbutis "Georges", kuriame laikinai gyvena Lietuvos generalinis konsulas, iškėlė raudoną Sovietų Sąjungos vėliavą. Lietuvos vėliavą. Lietuvos vėliava ant šio viešbučio jau seniau plevėsuoja.

Lenkų kariuomenės likučiai traukiasi Lietuvos kryptimi. Sovietų kariuomenė seka. Kai kurie lenkų kariuomenės daliniai pereina administracijos liniją ir čia jie tuojau nuginkluojami.

Vievio, Širvintų ir kituose administracijos linijos punktuose iš Vilniaus krašto administracijos liniją pereina lenkų kariuomenės daliniai, kurie turi su savim įvairių kariškų priemonių. Jie tučtuojau nuginkluojami ir gabenami į krašto gilumą internuoti.

Vokiečių radijas pranešė, kad rugsėjo 19, į Lietuvą su visais ginklais perėjo 10,000 lenkų kareivių.

Paskutinės Vilniaus Dienos

Rugsėjo 15 dieną Vilnius išgyveno didelį bombardavimą. Apie 14 valandą ties Vilniumi suūžė vokiečių bombonešių spiečius. Lėktuvai išmetė per 200 bombų. Daugiausia nukentėjo biednuomenės gyvenamieji kvartalai. Bombarduotos vietos atrodo labai šiurpiai. Vokiečių lėktuvai sunaikino Vilniaus radio stotį.

Rugs. 17 d., vokiečių lėktuvai vėl bombardavo Vilnių. Padegė prekių geležinkelių stotį ir šiaip pridarė labai daug žalos.

Rugs. 18 d. dar visos įstaigos dirbo. Valdininkams ir tarnautojams išmokėtos algos. Vilnius pilnas pabėgėlių iš visos Lenkijos. Lietuvos konsulatas Vilniuje gulte apgultas, nes daug kas nori gauti leidimus vykti į Lietuvą. Lenkai niekam netrukdo bėgti.

Sovietų kariuomenės įžygiavimas į Lenkiją pritrenkė ir palaužė Vilniaus gyventojus. Kai kurie dar tikėjo, kad raudonoji armija neperžengs 1920 m. Lietuvos SSSR sutartimi nustatytos Lietuvos Sovietų Rusijos sienos. Tačiau pirmadienį, rugsėjo 18 d. vakare 9 val. rusų kariuomenė artinosi į senąją Lietuvos sostinę. Švedų spauda praneša, kad vokiečių politiniuose sluoksniuose neabejojama, jog karo veiksmams Lenkijoje pasibaigiant, Vilniaus sritis visiškai taikiu būdu atiteksianti Lietuvai.

Kaip Įvertina Nepriklausomybę

"Lietuvos Aidas" rugsėjo 19 d. vedamajame "Karo audrai žaibuojant" be kt. rašo: Užėjus didelei perkūnijai, didelei plieno krušai, laimingas jaučiasi tas žemės keleivis, kuris turi kur prisiglausti, kuris turi savo pastogę. Lietuvių tautai ta pastogė yra jos politinė laisvė ir nepriklausomybė. Jei ligi šiol kaikas ir kaikur ne visada galėjo justi praktinę savo tautos nepriklausomybės naudą, tai dabar ją visi pajuto. Pajuto ir ūkininkas, ir miestietis, ir darbininkas, ir pirklys, — visi, kas gyvas. Lietuva nevirto kruvinu kovos lauku. Jos sodybos neteko naikinančiai ugniai kaip grobis. Lietuvos moterys nešluosto našlių ir našlaičių ašarų, neaprauda savo mylimųjų, žuvusių žiauriame karo lauke. Lietuvoje ir toliau eina ramus kultūros ir gerovės darbas. Ne tik mes patys turime savo pastoges, turime savo kasdieninės duonos kąsnį, bet mes galime ir į nelaimę patekusius kaimynus, užmiršdami visa kita, šiandien kiek priglausti, besivaduodami tik kilniais žmoniškumo ir krikščioniškos meilės jausmais. Būdami neutralūs ir žinodami, kad mūsų neutralumas kaimynų yra respektuojamas, mes ramūs budime savo tos brangios laisvės ir nepriklausomybės sargyboje visais pasieniais. Nesidžiaugiame iš kaimynų nelaimių ir jų vargų, tokiu metu atidėdami į šalį visas mūsų su jais turėtas ir nesutvarkytas sąskaitas. Ateis laikas, susidarys naujos situacijos, viską galėsime apsvarstyti, galėsime susitarti. Dabar gi vykstant Europos dramai, kuri mums ne visada yra suprantama, mes palauksime, kol nusileis uždanga. O tada bus gražaus laiko apie viską pakalbėti, kai po audros pragiedrėjęs oras bus pilnas gaivinančio ozono... Todėl mes esame ramūs ir šaltai žiūrime į karštus reikalus, nes matome labai toli šviesesnę ateitį".

Kaunas — Našlė Pilsudskienė, kuri su dviem dukterimi buvo atbėgusi į Lietuvą, išvyko į Paryžių.

Ragina Sumažinti Prezidento Galią

Washington, D. C. —National Committee to Uphold Constitutional Government pirmininkas Frank Gannett pasiuntė laišką Kongresui, kad atkreipti jo dėmesį į įstatymus, kurie duoda didelę galią prezidentui. Kasmet prezidento galė didėja, nes Kongresas, neatšaukęs senų įstatymų, išleidžia naujus.

Tiesa, daug įstatymų ir rezoliucijų yra knygose, bet juos yra pamiršę piliečiai ir net Kongresas. Bet prezidentas, atėjus reikalui, gali jais pasinaudoti. Pavojingą yra duoti didelę galią vienam asmeniui.

Pirmininkas Gannet savo laišku, kuri jis pasiuntė kaikuriems Senatoriams ir Kongreso Atstovams, pataria kaikuriuos įstatymus ir rezoliucijas atšaukti, kad subalansuoti konstitucijos nurodytą tvarką.

Kongresas labai dažnai skubotai, be diskusijų priima įstatymus. Vienas iš tokių įstatymų yra tai duota teisė prezidentui kontroliuoti radio. Kada šis įstatymas buvo priimtas, tai šalis buvo sąmišio padėtyje, sako Frank Gannett.

Prezidentui Rooseveltui reikalaujant, Kongresas 1934 m. įstatymu suteikė galią prezidentui, kilus karui arba esant karo pavojui arba nelaimei arba išlaikymui neutralumo arba kitokiam reikalui, kad jis gali sulaikyti arba pakeisti kuriam laikui radio stočių veikimą ir tvarką Jungtinėse Valstybėse, ir net gali uždaryti radio stotis, arba jis gali jas pavesti valdžios kontrolei, nusavindamas tas stotis, žinoma, suteikdamas jų savininkams teisingą atlyginimą.

Kaip žinome, prez. Rooseveltas rugsėjo 8 d. išleido proklamaciją, kad šioje šalyje yra rimta padėtis. Taigi įdomu ar daug kas žino, kad šiandien prezidentas gali, jeigu jam kas nepatiktų, cenzūruoti radio programas arba perimti radio stotis valdžios kontrolėn.

Šiomis dienomis radio stočių komisija išleido patvarkymą, kad stotis neturi parduoti laiką asmenims, kurie kalbėtų apie ginčintinus klausimus. Suprantama, stotis gali tokio patvarkymo nesilaikyti, bet tada tas klausimas gali pasiekti prezidentą, kuris turėtų išspręsti ar tos komisijos patvarkymas sutinka su prezidento nusiteikimu. Daugelis supranta, kad stočių organizacijos komisijos patvarkymas yra taikomas kun. Coughlinui, bet jis paliečia ir kitus. Kadangi kun. Charles E. Coughlin daugiausia kalba apie šios šalies tvarką ir administraciją, tai prezidentas gali užgirti radio stočių organizacijos komisijos patvarkymą, ir tada visos stotis turi sutikti.

Taigi prezidentas turi nė kiek nemažesnę galią oro bangų kontroliavime, kokią turi Vokietijos Hitleris, Rusijos Stalinas arba Italijos Mussolini, tik kol kas jis tąja galia nesinaudoja. Bet naudojasi ar nesinaudoja, įstatymas savaimi yra cenzūra.

Tarp kitų teisių, kuriomis prezidentas gali naudotis neatsiklausęs Kongreso, sako National Committee, yra šios:

(a) Uždaryti bankas, biržą ir uždrausti per 90 dienų parduoti šėrus arba bonus.

(b) Aprubežiuotą teisę pakeisti auksu pagrįstą doleri ir, ta teise, gali kontroliuoti Federal Reserve, pakelti arba sumažinti kainas; pakeisti pirkimo jėgą pinigais ir algas, ir pakeisti vertę ūkio produktų, industrijos produktų, apdraudos sutarčių, taupmenų indėlių, ir visokios nuosavybės vertę.

(c) Teisę suvaržyti prekybą ir susisiekimą tarp Jung. Valstybių ir užsienio šalių.

(d) Teisę reguliuoti užsienio valiutą.

(e) Teisę sumažinti sidabrinio dolerio svorį.

(f) Teisę pakelti arba sumažinti muitą egzekutyviu dekretu.

(g) Teisę pasakyti ūkininkams ką ir kiek jie gali sodinti.

(h) Teisę pratęsti arba sulaikyti pinigus arba darbą arba ūkio pašalpą.

(i) Teisę sustabdyti aštuonių valandų darbą prie federalių darbų.

National Committee to Uphold Constitutional Government pirmininkas Frank Gannett sako, kad patyrimas parodo, kad ten kur didelė galė yra atimta iš vyriausybės įstatymų leidimo skyriaus ir ta galė atiduodama įstatymų vykdymo skyriui, kuris naudojasi, kad pasidaryti pastovių, tai ten demokratija turi griūti. Demokratijos vietą užima diktatūra.

National Committee iškėlė labai svarbų klausimą, būtent, konstitucijos palaikymo klausimą. Ragina Kongresą peržiūrėti visus įstatymus ir rezoliucijas, kurios duoda prezidentui galią tvarkyti įvairius šalies reikalus, ir tuos įstatymus, kurie pagal konstituciją priklauso Kongresui panaikinti.

Durpynas Lietuvoje

Kaunas — Lietuvai kietojo ir skystojo kuro neturint ir miškais nėsant turtingai, ypatingas dėmesys kreipiamas į durpių gamybą ir durpinio kuro išnaudojimą ne tik apsišildymui, bet ir pramonės reikalams. Lietuvos durpynų plotas dar galutinai nenustatytais duomenimis, siekia 65—70,000 hektarų. Tuose durpynuose galima skaityti tinkamų kasimui durpių apie 230 milijonus tonų. Tame skaičiuje gerai sudurpėjusių durpių esama apie 30 nuošimčių, vidutiniškai sudurpėjusių ir gi apie 30 nuoš., likusioji dalis taigi apie 40 nuoš. dar jauni, nesudurpėję. Stambesnių durpynų, kurie tiktų pramonei durpėms gaminti, skaitoma apie 40 nuošimčius bendro durpynų ploto. Iš jų būtų galima gauti pramonei tinkamų durpių apie 48 milijonus tonų. Šiuo metu durpių gamyba Lietuvoje siekia apie 230,000 tonų per metus. —Lietuva vis dar labai daug kuro tebeimportuoja. Pav. 1938 metais įvežta akmens anglių 306,210 tonų už 11,010,000 litų ir skystojo kuro pakeisti durpėmis, reiktų pagaminti kasmet apie 600,000 tonų durpių. Taigi, dabar žinant, kokie yra Lietuvoje durpių ištekliai ir kiek jų kasmet reikia pagaminti, bus aišku, kad ir su durpėmis tenka elgtis taupiai ir apdairiai. Tuo labiau, kad durpės ateityje, numatoma, galės būti vartojamos ne vien kurui, bet ir kitų vertingų produktų gamybai, kaip tai izoliacinei medžiagai statyboje, durpių kraikui žemės ūkyje, o gal ir skystajam kurui, nes dabar benzino varymas iš durpių laikomas jau klausimu išspręstu, tik kolkas per brangiai apseina.

Blaivininkų Seimas

Pilnųjų Blaivininkų 28 Seimas įvyks lapkričio 26 dieną šv. Kazimiero parapijos salėje Worcester, Mass. Todėl visus dvasiškius ir blaivybės prietelius nuoširdžiai kviečiame šiame seime dalyvauti.

Visos gyvuojančios blaivininkų kuopos malonėkite šaukti susirinkimus ir išrinkti kuo daugiausia atstovų, įdant šis seimas būtų skaitlingas.

Kun. J. J. Jakaitis, Dvasios Vadas
Kun. P. Juškaitis, Pirmininkas
V. J. Blaveckas, Raštininkas.

LDS Buvęs Pirmininkas Mini Sidabrinį Jubiliejų

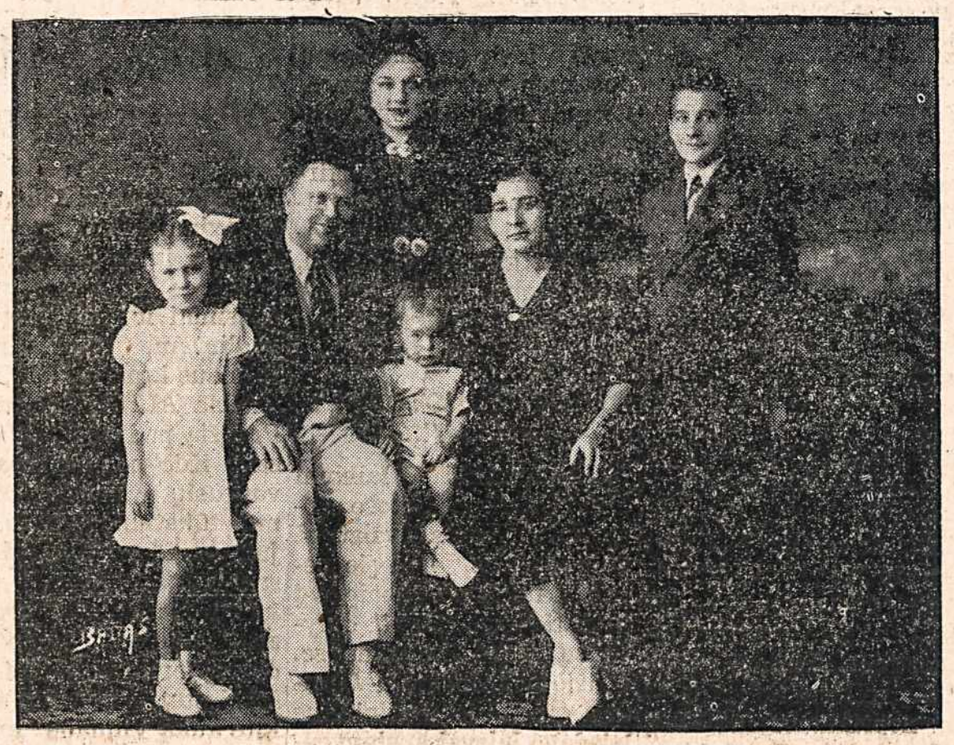

JUBILIEJATAI pp. PAULAUSKAI, LOWELL, MASS.
Iš kairės į dešinę: duktė Birutė, p. Vladas Paulauskas, sūnus Edmundas, p. Barbora Paulauskienė. Stovi duktė Ieva ir sūnus Vytautas.

Spalių 18 d., š. m. suėjo lygiai 25 metai vedybinio gyvenimo pp. Vladui ir Barborai (Antanavičiūtei) Paulauskam, gyv. Lowell, Mass.

pp. V. ir B. Paulauskai prieš 25 metus, atvykę iš Lietuvos, gyveno So. Bostone, kur susipažinę ir apsivedė. Per 25 vedybinio gyvenimo metus išaugino gražią šeimynėlę, būtent, dvi dukteri: Ievą ir Birutę, ir dus sūnu — Vytautą ir Edmundą.

Apsivedę per 10 metų gyveno So. Bostone ir turėjo valgomųjų produktų krautuvę. Iš So. Bostono išsikėlė gyventi į Lowell, Mass., kur p. Vladas Paulauskas su savo broliu įsigyjo saldžių gėrimų (toniko) išdirbystę adresu: 575 Lawrence St. Vėliau, p. Vladas Paulauskas įsigyjo ir valgomųjų produktų krautuvę. Biznyje jam sekasi.

Bet p. Vladas Paulauskas ne vien tik bizniu užsiima. Jis labai daug dirba ir mūsų išeivijos organizacijose, ypač LDS ir Federacijoje. pp. Vladas ir Barbora Paulauskai yra LDS organizcijos nariai ne tik iš vardo, bet veiklūs. p. Paulauskas per tris metus 1928 — 1931 m. buvo LDS Centro Valdybos pirmininku ir taipgi kitose valdybos pareigose. Per keletą metų buvo LDS Naujos Anglijos ir Federacijos apskričių pirmininkas, ir taipgi kitose valdybų narių pareigose. Be to, Lowelly daug veikia ir yra valdybose katalikiškų organizacijų.

p. Barbora Paulauskienė taip pat yra LDS narė nuo 1929 m. ir daug veikia įvairiose katalikiškose organizacijose. pp. Paulauskų duktė Ieva ir sūnus Vytautas taip pat jau yra pasižymėję savo veikimu katalikiškose organizacijose. Dalyvauja programuose: vaidina, deklamuoja, dainuoja. Visa šeima yra tikrai pavyzdinga, susipratusi ir nuoširdi katalikiškolietuviško veikimo ir katalikiškų įstaigų rėmėja. Kovoje dėl Lietuvos nepriklausomybės ir Lietuvos sunkiose valandose pp. Paulauskai visada pasirodė veiklūs ir duosnūs.

Lowellio lietuvių parapijoje pp. Paulauskai labai daug darbuojasi.

pp. Paulauskai pasižadėjo dalyvauti "kūmais" "Darbininko" Intertypo Fondo komisijos rengiamose iškilmėse.

Taigi Sidabrinio Jubiliejaus proga sveikiname pp. Vladą ir Barborą Paulauskus ir jų šeimynėlę ir linkime ilgiausių metų.

Į LIETUVĄ

Keliaukite Vikingų Laivais

Per Gothenburgą, Švediją

Laivų išplaukimai

Iš New York — Iš Gothenburg

Lapkr. 2, Drottningholm — Lapkr. 21
Gruod. 6, Drottningholm — Gruod. 22

Tamstos kelionei niekas nepatarnaus geriau prisirengti, kaip Tamstos vietinis laivokorčių agentas, arba

Swedish American Line
154 Boylston St., Boston, Mass.

TOP PRICE FEATURES . . . NEW ROCK BOTTOM PRICES

NEW 1940 GENERAL ELECTRIC RADIO
UP ONE THIRD IN VALUE
DOWN 27% IN PRICE

THE NEW 1940 General Electric Radio—Model H-87—offers more top price features for the money than any previous G-E set! Yet it's priced 27% below last year's G-E levels. Similar record-breaking values are offered throughout the new 1940 G-E Radio line. Whether it's a deluxe radio-phonograph you want, or an inexpensive table set—you'll get more-for-your-money in a 1940 General Electric. Your eyes and ears will tell you G-E's the buy.

A GREAT BARGAIN BUY

NEW 1940 G-E MODEL H-500. AC-DC Operation. 5 tubes. Superheterodyne. Standard Broadcasts and police band. Dynapower Speaker. New rotor dial for faster tuning. Attached antenna. Smartly styled plastic cabinet . . . $13.95

NEW 1940 G-E MODEL H-87
$99.95
27% Down From Last Year's G-E Price Levels

LIBERAL TRADE-IN ALLOWANCES
EASY TERMS

G-E MODEL H-87—8 tubes—3 bands—New Super Powered Chassis — tremendous sound output with new 14-inch Dynapower Speaker—new Sight Angle Visualux Dial—new Super-Beam-a-scope (no aerial—no ground wires)—new Drift-Proof Station Setting—new Floodlighted Station Finder.

BUILT FOR TELEVISION
The G-E Television Audio and Phonograph Key (standard equipment on the new 1940 General Electric Radio) supplies the "voice of television" through the radio loudspeaker—when used in conjunction with any G-E Television Picture Receiver.

THE RADIO WITH THE BIG PLUS VALUE

TELEVISION AUDIO OR PHONOGRAPH KEY. Supplies "the voice of television" through your radio's speaker when used with sight receiver.

NEW SUPER BEAM-A-SCOPE ends need for aerial and ground wires—reduces local static and objectionable noises. Finer reception.

NEW 14-INCH DYNAPOWER SPEAKER. Another G-E Radio first—developed in G-E "House of Magic". Trouble-free—long-life performance.

NEW SIGHT-ANGLE VISUALUX DIAL. The easiest-to-read dial you've ever seen. Kilocycle numbers are edge lighted for maximum visibility.

GENERAL ELECTRIC

UNION ELECTRICAL SUPPLY CO. INC.

Union Electrical Supply Co.
94 High Street Boston, Mass.
Samuel Kaufman, Prez. ir Kasininkas
TELEFONAS LIBerty 2337

LDS STUDIJŲ RATELIAMS

Enciklika Apie Krikščioniška Moterystę

16. Persiskyrimų Blogybės

Iš vienos pusės, yra labai patogių laidų dėl skaisčios santuokinės ištikimybės; iš antros, kenksmingų raginimų neištikimybei. Iš vienos pusės, vaikų gimimas, jų apsaugojimas, jų auklėjimas sėkmingai yra apsaugoti, iš antros pusės, paduoti rimčiausioms žaloms. Iš vienos pusės, durys yra sandarai uždarytos nesutarimams tarp šeimų ir artimų; iš antros, plačiau ir gausiau atidarytos. Iš vienos pusės, ypač moters vertybė ir veiksmas, tiek civilinėje draugijoje, tiek naminėje draugijoje, yra laimingai atnaujintos ir gražintos į garbę; iš antros, nevertai pažemintos, nes žmonoms gręsia pavojus "patarnavus jų vyrų geiduliams patenkinti, būti laikomoms pamestoms". Ir todėl, kad — baigiant rimtais Leono XIII žodžiais — "niekas nėra taip galingas kaip papročių gedimas šeimoms pražudyti ir valstybės jėgoms sunaikinti, lengva pastebėti, jog persiskyrimai teikia pragaištingiausios žalos šeimų ir valstybių klestėjimui, nes jie gema iš viešų papročių pagedimo, ir, prityrimas tai rodo, atidaro kelią ir duris biauriausiems privataus ir viešo gyvenimo papročiams. Ir pasidarys aišku, kad tos piktybės yra dar rimtesnės, jei bus atsižvelgta į tai, kad joki varžtai nepajėgs išlaikyti tikrose ar iš anksto numatytose ribose persiskyrimų naudojimą. Pavyzdžių galybė yra labai didelė, o apetitų jėga dar didesnė; jų jaudinimas būtinai prives prie to, kad ligūstas persiskyrimų noras, skleisdamasis nuo artimo prie artimo, laimės daugiau sielų; kaip liga, kuri plečiasi užsikrėtimu; kaip upė, kuri, išeidama iš krantų, aptvindo visa.

Todėl, kaip galima perskaityti toje enciklikoje, "jei dalykai nepasikeis, šeimos ir visuomenė turės be paliovos bijoti, kad vargingai neįpultų į vargą ir visuotinį perversmą". Iki kiek įvyko šie prieš penkiasdešimt metų išreikšti numatymai, turime įrodymą pagedime, kuris auga iš dienos į dieną, ir negirdėtame šeimos iškritime kraštuose, kuriuose komunizmas viešpatauja nežabojamas.

Reikalingos Priemonės

Iki šiol, Garbingi Broliai, Mes su pagarba stebėjomės tuo, ką savo aukščiausia išmintimi nusprendė moterystės atžvilgiu žmonių giminės Kūrėjas ir Išganytojas; Mes sykiu apgailestavome, kad toks kilnus dieviškosios Gėrybės tikslas dabartiniu metu yra, šiek tiek visur, žmonijos aistrų, klaidų ir ydų kliudomas ir nieku paverčiamas. Laikas jau, kad Mes su tėvišku rūpestingumu atkreiptumėm mūsų protą į atatinkamas priemones — pašalinti pragaištingus piktanaudojimus, kuriuos Mes išskaičiavome ir visur sugrąžinti moterystei priklausančią pagarbą.

Tam reikalui pirmiausia naudinga priminti šią visiškai tikrą tiesą arba nuolat sutinkamą filosofijoje ir net teologijoje aforizmą, būtent: kad bet kuriam daiktui sugrąžinti į jo pirmykštį ir jo prigimtį atatinkantį stovį, jei tas daiktas yra iš to stovio iškrypęs, reikalinga yra grįžti prie dieviškos idėjos, kuri yra kiekvieno tiesumo pavyzdys. Štai kodėl Mūsų laimingo atminimo pirmtakūnas Leonas XIII pasmerkė natūralistų paklydimą šiais reikšmingais žodžiais: "Tai yra dieviškos Apveizdos įstatymas, kad institucijos, kurių autorius yra Dievas, pasireiškia juo naudingesnėmis ir išganingesnėmis, juo labiau jos visiškai ir be permainos pasilieka savo pirmykščiame stovyje"; kadangi, mat Dievas, visų daiktų Kūrėjas, labai gerai žinojo, kas reikalinga įsteigimui ir palaikymui kiekvieno savo kūrinio, tai Jis savo valia ir protu taip juos sutvarkė, kad kiekvienas iš jų tinkamai galėtų pasiekti savo tikslą. Tačiau, jei žmonių drąsumas ar piktumas nori pakeisti arba suardyti taip apveizdingai nustatytą tvarką, tai išmintingiausios ir naudingiausios įstaigos pradeda būti kenksmingiausiomis, ar bent jos nustoja būti naudingomis, kadangi, arba dėl tokio pakeitimo jos nustoja savo palaimingos savybės arba pats Dievas nori uždėti tą bausmę žmonių drąsai ir puikybei."

Paklusnumas Dievui

Todėl, siekiant gražinti moterystėje normalią tvarką, reikia, kad visi įsigilintų į dieviškąją mintį šiuo klausimu ir stengtųsi prie jos prisitaikinti.

Tačiau, kadangi šiam uždaviniui labiausiai priešinasi maištingo gašlumo jėga, kuri yra tikriausia vyriausioji visų nusižengimų šventiems moterystės įstatymams priežastis, ir kadangi žmogus negali suvaldyti savo aistras, jei jis pirma nėra pats pasidavęs Dievui, tai pirmiausia jis ir privalo stengtis įvykdyti tą pasidavimą pagal dieviškai nustatytą tvarką.

Klausimai Apsvarstymui

1. Kokias blogybes neša persiskyrimai šeimai ir visuomenei?
2. Ar katalikas advokatas nusikalsta už divorsų vedamą bylą? Ar jam kada leista?
3. Kokia yra didžiausia priemonė persiskyrimams sulaikyti?
4. Ką reikia pakeisti įstatymus, ar patį žmogų?

Iš Mūsų Veikimo Centro

Sekretoriaus Raportas ALRK Federacijos XXVII Kongresui

(Tęsinys)

Lietuva ir Mes

Per paskutiniuosius metus mūsų tauta pergyveno didelių sukrėtimų. Lenkijos ultimatumas, grąsinęs Lietuvos užpuolimu ir Klaipėdos atplėšimas nuo Lietuvos skaudžiai palietė visą mūsų tautą. Palietė ir mus, Amerikos lietuvius. ALRK Federacijos valdyba pati pirmoji šiais kritingais tautos gyvenimo momentais padarė tam tikrų žygių. Federacijos sekretorijatas siuntė kablegramas į visas Europos didžiųjų valstybių sostines, prašydamas, kad užtartų Lietuvą ir neleistų Lenkijai ją užpulti. Taip pat siuntė telegramas Jungtinių Valstybių vyriausybei, kai kuriems senatoriams ir kongresmanams, prašant, kad panaudotų savo įtaką sulaikyti Lenkiją nuo smurtiško žygio. Buvo išsiuntinėtos telegramos Federacijos skyriams ir visiems lietuviams klebonams Amerikoj, kad siųstų protestus prieš Lenkijos užsimojimą Lietuvą pulti ir rinkti aukas į tuo metu atgaivintą Tautos Fondą. Paraginimo pasekmės buvo labai gražios. Beveik visose kolonijose surengti masiniai susirinkimai, išnešti protestai ir pasiųsti į nurodytas vietas. Ir aukų šiek tiek surinkta Lietuvos apsigynimo reikalams.

Panašūs žygiai buvo padaryti ir šiemet, kuomet Vokietijos naciai grąsino atplėšti nuo Lietuvos Klaipėdos kraštą. Nors tai nieko nepagelbėjo, tačiau, padarė atitinkamų žygių, turime ramesnę sąžinę ir užsiregistravome įvairių valstybių sostinėse, kad mes nesutinkame su vokiečių smurtu ir kad prieš jį protestuojame.

Ir vienu ir kitu atveju (kai lenkai grąsino Lietuvai ir vokiečiai atplėšė Klaipėdą), Federacijos valdyba spaudoje paskelbė atatinkamus pareiškimus. Lietuvos vyriausybei taip pat buvo pasiųstos kablegramos su energingais pareiškimais Amerikos lietuvių katalikų organizuotosios visuomenės vardu.

Žodžiu, per pastaruosius dviejus metus Lietuvos reikalams teko stipriai padirbėti.

Tautos Fondas

1938 m. sausio 25 d. Tarybos suvažiavime Pittsburghe nutarta atgaivinti Pasaulinio Karo metu įsisteigusį ir didelius darbus mūsų tautai nuveikusį Tautos Fondą. Valdyba turėjo paruošti fondo statuto projektą kongresui apsvarstyti. Bet tais pačiais metais kovo mėnesyje Lenkijai grūmojant užpulti Lietuvą, valdyba paskelbė visuomenei, kad Tautos Fondas veikia ir prašė per jį dėti aukas Lietuvos apsigynimui. Buvo paruoštas laikinas statutas, kurį svarstė du Tarybos suvažiavimai ir jį galutinai priėmė. Kongresas, žinoma, turi teisę jį išnaujo persvarstyti ir taisyti arba visai atmesti. Sekretorijatas to projekto atspausdino 500 kopijų ir išsiuntinėjo visiems Federacijos skyriams ir kunigams klebonams su pastaba, kad jį įsilipdytų į Federacijos konstituciją, kaipo jos priedą.

L. Šimutis,
ALRK Federacijos Sekr.

(Bus daugiau)

NO. ABINGTON, MASS.

DR. NORBERT F. LOUGH
282 Union St. Tel. 935-W
Rockland

Farm Service Stores, Inc.
245 North Avenue North Abington, Mass.

Rockland New System Laundry
32 Bigelow Avenue Tel. 1288-W Rockland

DR. HORACE P. RUSSELL
56 West Water St. Tel. 88
Rockland

DR. HERBERT J. HULSE
20 Payson Avenue Tel. 623
Rockland

W. T. Grant Company
263 Union St., Rockland

J. A. Rice Company
Rockland No. Abington

NEW BEDFORD, MASS.

New Bedford Morris Plan Co.
103 William Street Tel. 1641-1642

MICHAUD'S CLOTHING COMPANY
240 Union Street New Bedford

W. T. GRANT COMPANY
862 Purchase St.
1045 Acushnet Ave. New Bedford

Jacob H. Schmidt & Son, Inc.
424 So. Second St. Tel. 2682

New Bedford Gas & Edison Light Co.

United Men's Shop
1834 Purchase St. New Bedford

The First National Bank
NEW BEDFORD
Member Federal Deposit Insurance Corporation

NEW BEDFORD, MASS.

Morton's Shoes
756 Purchase St. New Bedford

New Bedford Institution For Savings
Incorporated 1825
New Bedford, Mass.

New Bedford Wholesale Liquor Co. Inc.
1843 Acushnet Avenue Tel. 954 New Bedford

Union Street Railway
NEW BEDFORD, MASS.

M. F. Avila, Inc.
Harvard Ale Ballantine Beer Star Beer Whiskey — Wines
444 Acushnet Avenue New Bedford

BROCKTON, MASS. BROCKTON, MASS.

ECONOMICAL PROTECTION
Have you considered depositing irreplaceable personal papers in a Safe Deposit Box?
We offer you this protection for less than One cent a day
Home National Bank Of Brockton
34 School Street
Member Federal Deposit Insurance Corporation

The complete electric home is one that has extra convenience greater comfort and superior service. Yet it is an economical home. Electric service is so inexpensive that it usually returns a saving over any other method yet at the same time giving a greater degree of satisfaction.

Look into this complete electric service and see whether you are not paying more than you should by being without it.

Brockton Edison Co.

VISIT BROCKTON'S LARGEST DEPARTMENT STORE
CHARGE ACCOUNTS HONORED
LARGE ECONOMY BASEMENT
EDGAR'S
195 Main St., Brockton, Mass.

Underwood Rašomoji Mašinėlė Vertės $25.00

"Darbininko" Metiniai - Tradiciniai

ŠOKIAI-BALIUS

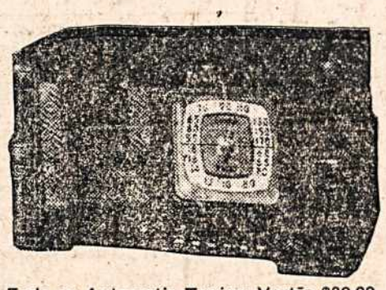

Fada su Automatic Tuning Vertės $30.00

SU DOVANOMIS

Elks Ballroom 8 Magazine St., Cambridge

Spalių-October 28, 1939

GROS AL. STEVENS' ORKESTRA

Baliaus Rengimo Komisijos —

PREZIDIUMAS

Pirmninkas — A. F. Kneižys.
I Vice-pirm. V. Savickas,
II V.-p. S. Griganavičius,
Sekr.—Stud. P. Kupraitis,
Iždininkas F. Tuleikis,
Iždo glob. A. Zavackas.

KVIETIMŲ KOMISIJA:—
Felicija Grendelytė,
Juozas Vaišnoras,
Ona Ivaškienė,
Antanas Peldžius.

SPAUDOS KOMISIJA:—
A. F. Kneižys,
A. Ivaška,
St. Griganavičius,
P. Kupraitis.
J. Kumpa.

PRIĖMIMO KOMISIJA:—
Julija Puodelienė,
A. Gaputis,
O. Razvadauskaitė,
P-lė Klimaitė,
B. Kudirka.

BIZNIO KOMISIJA:—
H. Plekavičius,
J. Smilgis.

ŠOKIŲ KOMISIJA:—
Muz. M. Karbauskas,
Julija Sutkiūtė,
K. Samalius.

DOVANŲ KOMISIJA:—
Adv. A. Jankauskas,
Inž. J. Jasionis,
Dr. Gasson,

Šiame Baliuje Bus Išdalyta $90.00 Vertės Dovanų

1-mas prizas—Fada Radio, vertės $30.00
2-ras—Underwood mašinelė, vertės 25.00
3-čias, 4-tas ir 5-tas pinigais po $10.00

Šokiai prasidės nuo 7:30 iki 12 v. nakties.
Bus skanių valgių ir gėrimų. Įžanga 40c.
Visus nuoširdžiai kviečia — RENGĖJAI.

TIKIETŲ PLATINIMO KOMISIJA:—

V. Brazauskas,
K. Grigas,
M. Grigas,
B. Gailiūnienė,
O. Ivaškienė,
P-nas Grigas,
P. Juškienė,
E. Januškevičienė,
J. Jeskevičius,
E. Janušonienė,
E. Jakunskienė,
P-lė Klimaitė,
E. Kuderauskienė,
E. Marksienė,
K. Masiulienė,
K. Niauronis,
O. Navickienė,
E. Nanartavičienė,
D. Norvilienė,
O. Pečiulienė,
V. Palionis,
P. Radaitis,
J. Račkauskienė,
J. Smilgienė,
O. Siaurienė,
A. Sanda,
A. Slaičiūnienė,
S. Strigūnienė,
S. Stankus,
F. Tuleikis,
J. Vaišnoras,
V. Valatka,
M. Vinčienė,
A. Voverienė,
G. Valatkaitė,
B. Žilienė,
G. Žuromskis,
L. Žardeckienė,

KAS GIRDĖTI LIETUVIŲ KOLONIJOSE

Me., N. H. ir Mass. Moterų Sąjungos Apskričio Suvažiavimas

įvyksta lapkr. 12, 1939, parapijos svetainėj, 492 E. 7th gatvėje, So. Boston, Mass. Sesijos prasidės 1 val. po pietų. Kadangi metinis suvažiavimas svarbus, kuopos turi būti skaitlingai atstovaujamos. Taip pat reikia prisirengti prie vajaus verbuoti (traukti) naujus narius. Daugelis bus svarstoma kitokių svarbių dalykų. Todėl ruoškimės suvažiavimui!

Teklė B. Mažeikienė,
Apskr. Pirm.

Sykes & Sykes
P. A. SYKES ir B. G. SYKES
LIETUVIAI ADVOKATAI
Ofisas: Sanborn Block
Washington St., Norwood, Mass.
Tel. Norwood 0330
Gyvenimo Vieta:
32 WALNUT AVE.
Tel. Norwood 1020

William J. Chisholm
GRABORIUS
"Asmeniškas Patarnavimas"
331 Smith St.,
PROVIDENCE, R. I.
Telephone:
Ofiso: Dexter 1952
Namų: Pl. 6286

Pope Optical Co.
Albert R. Barker
Kada Jums reikalingi akiniai leiskite mums išegzaminuoti aki ir pritaikinti akinius. Mes padaro me dirbtinas akis.
397 MAIN ST. Tel. 6-1944
WORCESTER, MASS.
275 Main St., Webster, Mass.

MONTELLO, MASS.

A. † A.

Mirė Bronislava Bajorūnienė, mūsų mylimo ilgamečio finansų raštininko Juliaus Barono sesutė. Paliko nuliūdime savo vyrą L. Bajorūną, mūsų 2 kuopos narį, ir sūnelį Joną. Bronislova Bajorūnienė buvo pavyzdinga katalikė, priklausė prie 6 katalikiškų draugijų ir visada dirbo šv. Roko parapijos naudai.

LDS 2 kuopos nariai reiškia gilią užuojautą Juliui Baronui dėl jo sesutės mirties ir p. Bajorūnui dėl mirties jo gyvenimo draugės. Lai Viešpats suteikia jai amžiną laimę!

Spalių 10 d. buvo "ekstra" LDS 2 kuopos susirinkimas, kuriame buvo svarstomi mūsų organizacijos LDS ir "Darbininko" reikalai. Buvo labai plačiai kalbėta apie "Darbininko" Intertypos fondą. Rėmėjai po susirinkimo paaukojo $5.00 Intertypos fondui LDS 2 kuopos vardu.

Montello LDS 2 kuopa kviečia ir prašo visus montelliečius ir apylinkės lietuvius vykti spalių - October 28 d. 1939 m. į balių, kuris įvyks Elks Ballroom, 8 Magazine St., Cambridge, Mass.

Mes turime visi rūpintis "Darbininko" gerove ir ateitimi. Busas užsakytas lygiai 7 valandą ir išeis nuo Interval ir Ames Sts. Prašome visus užsiregistruoti pas K. Grigą, J. Baroną, M. Jaskelevičienę, M. Svirską ir L. Kumpą.

J. Jeskelevičius.

NORWOOD, MASS.

Jau beliko tik dešimt dienų iki Moterų Sąjungos rengiamo vakaro. Visur girdėti žmonės kalbant apie "Dzūkišką Ubagų Balių", kuris įvyks spalių 29-tą, 7 val. vakaro, Šv. Jurgio parapijos svetainėje, St. James Ave. Kas yra tas Balius? Prašome ateiti ir pamatysite. Kas dar neturi įsigijęs bilieto į minėtąjį vakarą, pasiskubinkite įsigyti greitu laiku, nes gali vietų pritrūkti. Nepamirškite, kad artistės atvyks net iš Lowell, Mass.

Lauksime svečių iš visos Naujosios Anglijos atvažiuojant, tad iki pasimatymo spalių 29-tą.

Jūsų *Rengimo Komisija.*

Spalių 16-tą vietos Sąjungietės buvo nuvykusios automobiliais pas Sąjungietę p. O. Warabow (laidotuvių direktorę) į Brockton, Mass. dalyvauti pirmame kursų sezono vakarėlyje. Nors šis vakaras turėjo būti kursų vakaras, tačiaus buvo truputį skirtingesnis nuo buvusių.

Mat p. Warabow ir komisija turėjo sudarusios kitokią programą, ir iš tikro buvo viskas puikiai priruošta. Narės gavo progos pažaisti "Beano", ir "Whist" ir kitokiais žaislais, kurie užėmė nemažai laiko. Kaikurios turėjo laimę net ir dovanas laimėti.

Paskiau buvo užkandžiai, ir jų buvo visokių visokiausių. Visos buvo labai gražiai pavaišintos. Buvo malonu matyti beveik visas sąjungietes tą vakarą, išskyrus vieną, kuri dėl svarbių priežasčių nebuvo.

Buvo atsilankęs ir Brocktono miesto mayoras Rowes, kuris susipažino su visoms atsilankusioms. Jo asmenybė suteikė visoms džiaugsmo.

Nuoširdžiai dėkojame mūsų darbščiai narei p. O. Warabow už jos tokį didelį pasišventimą ir padarytą malonumą sąjungiečių naudai. Daugiau tokių vakarėlių!

K. P. R.

Antradienį, spalių 17 d., mirė p. Andrius Saulėnas, apie 76 metų amžiaus, 356 Lenox St. Paėjo iš Valkininkų par., Pirčiupų kaimo. Paliko nuliūdime žmoną ir šeimą. A. a. Andrius Saulėnas buvo vienas iš pirmųjų lietuvių apsigyvenusių Norwoode. Jis buvo vienas iš Šv. Jurgio lietuvių parapijos steigėjų, ją rėmė aukomis ir darbu.

Laidojamas šeštadienį, spalių 21 d., 9 v. ryte su iškilmingomis šv. mišiomis iš tos parapijos bažnyčios, kurios steigėju velionis buvo.

Ilsėkis amžinybėje!

Pereitą sekmadienį įvyko parapijos choro, studentų ir lietuvių katalikų susivienymo skyrių susirinkimai. Parapijos jaunimo organizacijos sudarė komisiją, kuri rengia "whist party" parapijos naudai kitą mėnesį.

Pas pp. Dr. A. Gasson vieši ponios sesutė iš Connecticut valstybės.

Šv. Cecilijos choro mėgėjai vaidintojai vadovybėje muziko A. Šlapelio, mokosi operetę "Katriutės Gintarai". Planuoja suvaidinti kitą mėnesį. *CSN.*

Pennsylvanijos Žinios

PITTSBURGH, PA.

AUKA

"Auka yra brangesnė už maldą", sako Šv. Povilas. Tiesa, randasi kilnios dvasios žmonių, kurie supranta ir atjaučia tą Šv. Povilo pasakymą.

Kadangi Sesutės Pranciškietės jau pradeda savo sunkų ir didelį darbą — statyti mokyklą, atsiranda pagelbininkų tam didžiam darbui. Ponia Tomisonienė iš Homestead, Pa., neseniai padarė rinkliavą Homesteade, kuri pasiaukavo tam sunkiam darbui, pagelbėdama kun. E. Vasiliauskui. Buvo gražì auka dėl statybos.

Spalių 14 dieną ta pati uoli veikėja, su kun. V. Abromaičio ir parapijos pagelba padarė kitą rinkliavą Bradduke, Pa., kurios gyventojai suteikė gražią finansišką statybai pagelbą. Prie abiejų rinkliavų dalyvavo ir uoliai darbavosi Šv. Pranciškaus Akademikės.

Garbė visiems geraširdžiams aukotojams, kurie aukojo centus arba savo gerus norus ir darbus. *Kapelionas.*

Kas — Kur?

Sekmadienį, spalių 15 d., po pietų įvyko L. Vyčių 27 kp. pramogėlė — "weeny roast", Blue Hills. Ir štai ką aš ten pastebėjau:

Tur būt ir mums reikės įstoti "waiterio" profesijoj, jeigu spagetty bus galima gauti taip lengvai. Bet klausyk, Frankie, spagetty daug skanesni, jeigu valgoma su pirštelais!

Kažin kodėl mūsų Nellie taip nori kito "weeny roast". Ar Hudsono McDuff, McDugall, ir Mahoney gali būti priežastis?

Kas pasidarė su Norwoodo aukštu džentelmenu, kad jis taip anksti parvažiavo?

Cigarai priklauso prie "big shots", bet ir mūsų Tarzanas atrodo kaip sportas su cigaru.

Gražus vakarėlis,
žvaigždelės blinksėjo,
Worcesterio jaunikaitis
į mergeles žiūrėjo.
Bet kai jis prapuolė;
kaž kur pasidėjo —
Ir Norwoodo mėlynakė?
Taip, ji su Frankiu nuėjo!

Kodėl Norwoodo gražuolė taip nusiminus buvo? Ar nepatiko berneliai, o gal nori būti "old maid"?

PHILADELPHIA, PA.

Šv. Jurgio Parapija

Sekmadienio vakare, 15 d. spalių, jurgiečių svetainėje, esančioj čia pat prie šv. Jurgio par. bažnyčios įvyko puikus vakaras, paruoštas pagerbimui vietinio vikaro, kun. Jeronimo Bagdono. Tą vakarą ruošė vietinės sodalietės. Į ruošos komitetą buvo įėjusios šios panelės: Benedikta Ginkevičiūtė (pirmininkė), Sofija Slavinskaitė, Marytė Križanauskaitė, Ona Lukoševičiūtė, Lucija Jotantaitė, Alicija Burkauskaitė, Ona Liepaitė, Sofija Oreškaitė ir Tilija Kegolytė. Tą vakarą vedė sodaliečių pirmininkė, p-lė B. Ginkevičiūtė. Žmonių į tą vakarą suėjo virš trijų šimtų. Trumpas prakalbėles pasakė, p-lė B. Ginkevičiūtė, kun. Ignas Zimblys, kun. J. Bagdonas ir mūsų auksaburnis, viengentis Ignas Liepa. Muzika buvo puiki. Kunigas J. Bagdonas pagerbtuvių proga gavo dovanų nuo Šv. Rožančiaus draugijos, nuo Marijos Magdalenos draugijos, nuo Šv. Onos dr-jos, nuo Tretininkių, nuo Lietuvių kalbos klasės ir nuo šv. Kazimiero parapijos choro. Be virš minėto ruošos komiteto, darbavosi dar ir kitos ponios ir vyrai. *Raporteris.*

Profesionalai, biznieriai, pramonininkai, kurie skelbiasi "Darbininke" tikrai verti skaitytojų paramos.
Visi skelbkitės "Darbininke".

Draugijų Valdybų Adresai

LIETUVOS DUKTERŲ DR-JOS PO GLOBA MOTINOS ŠVČ.

Pirmininkė — Eva Marksienė, 625 E. 8th St., So. Boston, Mass. Tel. So. Boston 1298
Vice-Pirm. — F. Zaletskienė, 564 E. Broadway, So. Boston, Mass.
Prot. Rašt. — Ona Ivaškienė, 440 E. Sixth St., So. Boston, Mass.
Fin. Rašt. — Marijona Markoniutė, 4115 Washington St., Roslindale, Tel. Parkway 0558-W
Iždininkė — Ona Staniuliūtė, 105 West 6th St., So. Boston, Mass.
Tvarkdarė — Ona Mizgirdienė, 1512 Columbia Rd., So. Boston.
Kasos Gl.—Marijona Aukštikalnienė, 111 H St., So. Boston, Mass.
Draugija savo susirinkimus laiko kas antrą utarninką mėnesio, 7:30 val. vakare, pobažnytinėj svetainėj.
Visais draugijos reikalais kreipkitės pas protokolų raštininkę.

ŠV. JONO EV. BL. PASALPINĖS DRAUGIJOS VALDYBA

Pirmininkas, Juozas Švagždys, 601 6th St., So. Boston, Mass.
Vice-Pirm. Albinas P. Neviera, 16 Winfield St., So. Boston, Mass.
Prot. Rašt. Jonas Glineckis, 5 Thomas Pk., So. Boston, Mass.
Fin. Rašt. Aleksandras Ivaška, 440 E. Sixth St., So. Boston, Mass.
Maršalka, Jonas Zaikis, 7 Winfield St., So. Boston, Mass.
Iždininkas, Andrius Zaleskas, 702 Fifth St., So. Boston, Mass.
Draugija laiko susirinkimus kas trečią nedėldienį kiekvieno mėnesio, 2 val. po pietų, Parapijos salėj, 492 E. 7th St., So. Boston, Mass.

VIETINĖS ŽINIOS

ŽINUTĖS

Spalių 17 d., vakare, po vyrų-vaikinų misijų pamaldų, misionieriai kunigai Gabrielis ir Geraldas, kun. P. A. Virmauskis ir kun. J. Plevokas atlankė L. Vyčių kambarius. Jaunimas buvo už tai minėtiems kunigams dėkingas.

South Bostono katalikiškos parapijos yra sudarę "Bowling League", o Šv. Petro lietuvių parapijos ratelis, kas antradienio vakarą, 8 val., Vyčių bute, žaidžia su kitų parapijų rateliais. Lietuvių rateliui vadovauja Jonas Čepulis. Būtų garbinga, kad Jo Eminencijos Kardinolo O'Connell tektų premija lietuvių rateliui už pirmenybę.

Southbostonietis daktaras Arentas pasirodo esąs tikrai patrijotas, leisdamas savo dukrytę į Cambridge parapijos lietuvių mokyklą, seserų Jėzaus Nukryžiuotojo vedamą. Jis norįs duoti mažytei progos išmokti lietuvių kalbos.

Šią savaitę atlankė kun. Alphonsą C. P., sergantį Šv. Elzbietos ligoninėje, kun. Gabrielis, C. P., kun. Geraldas, C. P., kun. P. A. Virmauskis, kun. J. Plevokas, ponas Skudris ir ponas Ferantas. Ligonis sveiksta.

Spalių 18 d., 4:15 val. p. p., kun. Geraldas, C. P., pradėjo Šv. Petro parapijos bernaičiams - mergaitėms vesti misijas. Jos baigsis šeštadienį 9 v. r. Už tai tą rytą nebus vaikams - mergaitėms lietuviškų pamokų.

Vyrų - vaikinų misijos baigsis sekmadienį 3 val. p. p.

Tą vakarą 7:30 val. v., įvyks Tėvų Marijonų naudai programa.

"MUZIKANTAI" MUZIKANTAI

Vieną kartą asilas, beždžionė, ožys ir lokys susitarė sudaryti orkestrą ir taip pasipinigauti po pasaulį, bet tas jiems nepavyko. Kaip jie tai darė ir kaip jie bandė groti ir šokti, tai matysite veikalėly "Muzikantai", kuris bus perstatytas vaikams šeštadienį, spalių 21 d. 3 val. po pietų, bažnytinėje salėje, o suaugusiems, sekmadienio vakare, spalių 22 d., 7 val. vakare, toje pat vietoje. Be įdomaus ir juokingo veikalėlio (nes vaidintojai bus pasirengę žvėrimis) vaikučių grupė, O. Ivaškienei vadovaujant išpildys įdomią dainų, eilių, šokių ir patrijotinių vaizdelių programą. Taipgi bus pademonstruota senovės lietuvių tautiški šokiai, kuriuos vaikučiai šoko Pasaulinėje Parodoje, New Yorke. Be gerb. vietinių kunigų prakalbą pasakys kun. Jonas Vaitekūnas iš Providence, R. I.

Vakarą ruošia Marijonų Lietuviškos Kolegijos Rėmėjų skyrius ir visas pelnas eis tam tikslui. Todėl visi atsilankykite, o užtikrinam, kad programa būsite patenkinti.

Rengėjai.

"Spaudos tarnyba yra nė kiek nemažiau svarbi, kaip indėnų atvertimas".

LDS 1-MOS KUOPOS SUSIRINKIMAS

LDS 1-mos kuopos mėnesinis susirinkimas pripuola ir įvyks antradienį, spalių 24 d., š. m., 7:30 val. vakare, "Darbininko" salėje, ("Darbininko" name) E St., So. Boston, Mass. Kviečiami visi nariai dalyvauti.

Valdyba.

BOWLING

Spalių 10 d. Lietuvos Vyčių So. Bostono bowling vedamojoje salėje, 137 Emerson g., So. Boston, Mass., įvyko tarp lietuvių Šv. Petro parapijos ir airių Šv. Monikos parapijos bowlinimo ratelių žaidimas. Žaidimo rezultatai sekantieji: lietuviai gavo 1394 taškus, airiai gavo 1379 taškus.

Šv. Petro parapijos žaidėjai buvo: Kleponis, Jagminas, Jakavonis, Strikas ir Čapulis.

Šv. Monikos — Floherty, Murray, Smith, Fordan ir Gorman.

Darbdaviai Prikiša CIO Unijai "Sabotažavimą"

Detroit, Mich., spalių 19, Valstybės Darbo Tarybos konferencijoje, svarstant Chrysler korporacijos darbininkų streiką, korporacijos atstovas pareiškė, kad atleistieji nuo darbų darbininkai "sabotažavę" dirbtuvėse, ir kad CIO unija nesilaikanti sutarties, kaip ji turėtų laikytis.

Korporacijos viršininkai sako, kad darbininkai streikuoja, o darbininkų atstovai sako, kad korporacija nepriima darbininkų darban. Šis ginčas kilo dėl to, kad darbininkai nori gauti iš valstybės pašalpą, o tam smarkiai priešinasi darbdaviai.

Korporacijos viršininkai sako, kad per du mėnesiu darbininkai dirbę labai lėtai. Jie turėję atleisti kaikuriuos darbininkus. Unijos viršininkai sako, kad per du mėnesiu darbininkai dirbę labai lėtai. Jie turėję atleisti kaikuriuos darbininkus. Unijos viršininkai sako, kad darbininkai reikalavo palengvinti darbą litavimo departmente, bet darbdaviai nesutiko ir todėl jie pastatė pikietierius, bet jie tai neskaito streiku.

Spalvuota ir Garsinė Nauja Lietuvos Filma

"Ekskursija Po Lietuvą"

Rodys Film. J. Januškevičius, Jr.

Spalių 25 d. Worcester, Mass. Šv. Kazimiero bažnytinėj svetainėj, 41 Providence St.

Spalių 26 d. Athol, Mass., Šv. Pranciškaus par. bažnytinėje svetainėje, 105 Main St.

Spalių 27 d. So. Boston, Mass. Lietuvių svetainėje 309 E St.

Spalių 28 d. Port Chester, N. Y. Hotel Bond svetainėje, 119 So. Main St.

Pradžia visur 7:30 valandą vakare. Įžanga 35c, vaikams 15c.

Spalių 29 d. Hartford, Conn. parapijos mokyklos svetainėje, 339 Capitol Ave. Pradžia 7 valanda vakare.

Paveikslų rodymo reikalais rašykite:

Joseph Janush, Jr.,
50 Gillette Street
West Hartford, Conn.

ĮVAIRŪS SKELBIMAI

REIKALINGAS BUČIERIS, kuris būtų patyręs tame darbe ir mokėtų vesti bučernės biznį ir mokėtų lietuvių ir lenkų kalbas. Atsišaukite: 1124 Washington St., Norwood, Mass. (27)

REIKALINGAS VAIKINAS dirbti po mokyklos pamokų. Amžius — 14—16 m. Gali užsidirbti po pietų $2.00. Atsišaukite 332 W. Broadway, So. Bostone tarpe 4 ir 6 val. vakare, ketvirtadienį ar penktadienį. Klauskite: Mr. J. P. Andrulonis. (20)

South Boston Garage
BROLIAI STRAKAUSKAI, Sav.
Automobilistai! Jei jūs norite, kad jūsų karas ilgai laikytų ir greitai bėgtų, pirkit aliejų ir gasoliną pas mus.
Nuvalom purvinus karus ir išgrysuojame
Tel. SOU 9530
541 Broadway So. Boston, Mass.

Telephone SO. BOSTON 1058
Bay View Motor Service
STUDEBAKER
Automobilių ir Trokų Agentūra
Taisome visokių išdirbysčių auto mobilius. Taisymo ir demonstravimo vieta:
1 Hamlin St., ir E. 8th St.,
SOUTH BOSTON, MASS.
Joe. Kapočiūnas ir Peter Trečiokas Savininkai.

Res. Sou 3729 Sou 4618
Lithuanian Furniture Co.

MOVERS—
Insured and Bonded
Local & Long Distance Moving
326 - 328 West Broadway
So. Boston, Mass.

DYKAI BANDYMAS NUO REUMATIZMO

Mes turim puikų Metodą nuo Reumatizmo, kurį norėtumėte pasiųsime kožnam šio laikraščio skaitytojui, kuris tik pareikalaus. Jei kenčiate skausmą sąnariuose, jeigu jie sustingę, arba labai jaudinasi, jeigu turit kentėti kožnoje oro permainoj, štai jums proga išbandyti paprastą, pigų Metodą, kuris pagelbėjo šimtams.

Mes norėtumėte pasiųsim jums PILNĄ Pakelį, 7 dienoms DYKAI IŠBANDYMUI, ir jeigu norėsite naudoti daugiau, tą galėsit daryti už mažus kaštus. Mes kviečiame jus naudoti tą vaistą 7 dienas, DYKAI, mūsų kaštais. Pasiųsk savo vardą ir adresą tuojau!

ROSSE PRODUCTS CO. Dept. X-9
2708 W. Farwell Ave. Chicago, Ill.

"DARBININKO" METINIAME BALIUJE DALYVAUS MIESTO MAYORAS

Dėl Žydų Švenčių

Rusijos bezbožninkų sąjunga nuo rugp. 20 dienos varo gan stiprią propagandą prieš žydų šventes. Ta akcija numatoma tęsti iki lapkr. 1 dienos.

Vilniaus katalikės lietuvės rūpinosi įsteigti savo draugiją Vilniuje. Lenkų vyriausybė prieš pat karo pradžią atsisakė duoti leidimą tokiai draugijai steigti. Vadinasi, lenkai ir karo pavojui atėjus spaudė mažumas.

Šįmet "Darbininko" metinis balius - šokiai įvyks šeštadienį, spalių 28 d., 7:30 val. vakare, Elks Ballroom, 8 Magazine St., Cambridge, Mass. Į šį balių yra pakviestas Cambridge'aus miesto mayoras p. John D. Lyons, kuris mielai apsiėmė dalyvauti. Taipgi dalyvaus ir kiti miesto valdininkai.

Bus skanaus alaus. — "Darbininko" metiniame baliuje bus skanaus alaus ir gardžių valgių, kuriuos paruoš Cambridge šeimininkės, vadovaujant p. B. Žilienei.

"Darbininko" Metinio Baliaus Fondas Auga

Naujosios Anglijos katalikiškoji visuomenė, o ypač jaunimas su nekantrumu laukia "Darbininko" metinio baliaus — "reunion", kuris įvyks šeštadienį, spalių 28 d., 7:30 val. vakare, Elks Ballroom, 8 Magazine St., Cambridge, Mass. Kaip paprastai, į metinį "Darbininko" balių suplaukia nevien jaunimo, bet ir senesnių ir nevien iš Naujosios Anglijos, bet ir iš tolimesnių apylinkių.

Šįmet "Darbininko" baliuje bus skanių valgių ir gardaus alučio. Vaišingos Cambridge'aus šeimininkės, vadovybėje p-nios Barboros Žilienės, ruošiasi svetelius priimti tikru lietuvišku vaišingumu.

Šiame baliuje gros pagarsėjusi Al Stevens orkestra susidedanti iš 8 muzikantų. Įžanga labai nebrangi — 40c.

Baliaus rengimo komisija tą vakarą išdalys brangių dovanų vertės $90.00.

"Darbininko" prieteliai norėdami, kad šis balius pavyktų, įstojo į baliaus rėmėjų eiles sekančiai:

M. Lepeška, So. Boston, Mass.	$1.00
M. Šimkienė, So. Boston, Mass.	$1.00
Pet. Marcinauskienė, So. Boston, Mass.	$1.00
N. N. So. Boston, Mass.	$1.00
Miss Annie Jacobs, Dorchester, Mass.	$1.00
J. Angus, Amsterdam, N. Y.	$1.00
K. Zulon, So. Boston, Mass.	$1.00
Mrs. K. Kaziukonis, Maynard, Mass.	$1.00
P. Jasukevich, So. Boston, Mass.	$1.00
Mrs. J. Usavicz, E. Bridgewater, Mass.	$1.00
Helen Motejūnas, Buckland, Conn.	$1.00
Miss A. Kadzis, Amsterdam, N. Y.	$1.00
W. Vitkus, Brooklyn, N. Y.	$1.00
S. Vilkalis, Amsterdam, N. Y.	$1.00
B. Velickas, Bristol, Conn.	$1.00
Mathew Shaulis, Coxsachie, N. Y.	$1.00
J. Radinis, Johnson City, N. Y.	$1.00
J. Austin, Pittsfield, Mass.	$1.00
P. Wolent, No. Abington, Mass.	$1.00
V. Paplauskas, So. Boston, Mass.	$1.00
E. Slatkevičienė, So. Boston, Mass.	$1.00
T. Tamošiūnas, So. Boston, Mass.	$1.00
J. Pukas, Brooklyn, N. Y.	$1.00
J. Slepetis, Easton, Pa.	$1.00
A. Shumski, Port Jefferson, L. I. N. Y.	$1.00
A. Jurgutis, Taunton, Mass.	$1.00
A. Vaitkus, Leominster, Mass.	$1.00
Mrs. Mary Voveris, Plymouth, Mass.	$1.00
P. Valiulis, Greenport, L. I. N. Y.	$1.00
Ona Petrauskienė, Providence, R. I.	$1.00
Julius Kničiūnas, Millinecks, Me.	$1.00
Justina Jakavičienė, Taunton, Mass.	$1.00
Louise M. Mashidlausky, (siuvėja) Montello,	$1.00

So. Bostono Lietuvių Piliečių Draugijos
40 METŲ SUKAKTUVIŲ
Bankietas ir Koncertas
Nedėlioj, October 22, 1939
Pradžia 6 valandą vakare
Pagerbimas Adv. Jono Grigaliaus

Bus kalbėtojai, dalyvaus dainininkai Adėlė Mickevičiūtė iš Providence, R. I., vargonininkas Rafolas Juška, smuikininkas Longinas Buinis, Jr., akompanistė Valentina Minkienė, ir gros Smuikų Kvartetas. Svečiai: Bostono Mayoras Maurice Tobin, ir kiti miesto valdininkai. Pasilinksminimas ir užbaigtuvės žemutinėj svetainėj.

Vardu So. Bostono Piliečių Draugijos kviečiame lietuvius, jaunuolius ir suaugusius iš arti ir toli atsilankyti į šį istorinį parengimą.

Parengimo Komitetas
Steponas Minkus
R. Sidney
Paul Zasiman.

GRABORIAI

S. Barasevičius Ir Sūnus
SENIAUSIAS ŠIOS VALSTYBĖS LIETUVIŲ GRABORIUS Ir BALSAMUOTOJAS
Turi Notaro Teises
254 W. Broadway,
SO. BOSTON, MASS.
Tel. SOU Boston 2590
Gyven. vieta: 838 Dorchester Ave.
Tel. COLumbia 2537.

Joseph W. Casper (Kasperas)
LAIDOTUVIŲ DIREKTORIUS Ir BALSAMUOTOJAS
NOTARY PUBLIC
502 East Broadway,
So. Boston, Mass.
Patarnavimas Dieną ir Naktį.
Residence: 198 M St., So. Boston.
Tel. SOU Boston 1437
Tel. SOU Boston 3960.

ZALETSKAS
Funeral Home
564 E. Broadway
So. Boston, Mass.
D. A. Zaletskas F. E. Zaletskas
Graboriai ir Balsamuotojai
Patarnavimas dieną ir naktį
Koplyčia šermenims dykai
NOTARY PUBLIC
Tel. SOU Boston 0815
Tel. SOU Boston 2609

Edw. V. Warabow
(WRUBLIAUSKAS)
LIETUVIS GRABORIUS Ir BALSAMUOTOJAS
1156 Washington St.,
NORWOOD, MASS.
Tel. Norwood 1503
Brocktono Office:
24 Field St.
Tel. Brockton 2005

ĮVAIRŪS SKELBIMAI

Juozas M. Dilis
Laikrodininkas
Parduodu įvairiausios rūšies auksinius ir sidabrinius daiktus.
Taipgi ir pataisau
366 WEST BROADWAY
So. Boston, Mass.

Peter P. Plevack
(PLEVOKAS)
Septyniais būdais stogų dengėjas.
Sodewall, Stut Metal Work
Namus Modernizuoja. Mokestis su 3—6—9—12 mėnesių išsimokėjimu
TURI 25 METŲ PATYRIMĄ
Taiso ir stato kaminus.
Geras Darbas — Kainos Žemos
324 E St., So. Boston.
TEL. SOU 1452
Apskaitliavimai ir patarimai dykai

Lietuvis Plumberis
C. J. KUCINSKAS (KAY)
Nelauk vasaros — taisyk dabar, kol kainos yra žemos.
Atlieku visus plumberio darbus greitai ir pigiai. Gas ir steam.
322 Dorchester St.,
SO. BOSTON, MASS.
Namų tel. SOU 0346
Shapos adresas — 193 Broadway.

Slonite Welding Co.
Welding Hot Water & Steam Boilers
Suveldiname boilerius ir kitokius dalykus
Darbą garantuojame 2 metams.
326 Mass Ave.
Arlington, Mass.
Tel. Arl. 2316

Profesionalai, biznieriai, pramoninkai, kurie skelbiasi "Darbininke" tikrai verti skaitytojų paramos. Visi skelbkitės "Darbininke".

Queen Ann Laundry, Inc.
7—9 Ellery St.,
So. Boston, Mass.
Tel. SOU 2923
Jei norite, kad Jūsų drabužiai būtų švariai išplauti, paveskite šį darbą mums.

DAKTARAI

Lietuvis Dantistas
A. L. Kapočius
251 W. BROADWAY,
So. Boston, Mass.
TEL. SOU Boston 2660
Ofiso valandos nuo 9 iki 12, nu 1:30 iki 6 ir nuo 6:30 iki 9 v. v
Seredomis nuo 9 iki 12 val. dieną
Subatomis nuo 9 iki 6 val. vakare
Nedėliomis nuo 9 iki 12 val. dieną (pagal sutartį)

Tel. Liberty 2696
Dr. J. Žemaitis
DR. F. A. PEPI
Kojų Gydytojai — X-Ray
Egzaminuoja dykai — Prirenka Specialius kojoms čeverykus
453 Washington St.,
(Ties Jordan Marsh)
BOSTON, MASS.

Tel. TROwbridge 6330.
John Repshis, M. D.
(REPŠYS)
Lietuvis Gydytojas
278 HARVARD STREET,
Kampas Inman arti Central Sq.,
Cambridge, Mass.
Ofiso Valandos: 2 — 4 ir 6 — 8.

Tel. SOU 2712
Dr. J. Landžius
(Seymour)
GYDYTOJAS ir CHIRURGAS
534 Broadway
So. Boston, Mass.
Ofiso Valandos 2—4 — 7—8
X-RAY

Tel. SOU 2805
Dr. J. L. Pasakarnis
OPTOMETRISTAS
447 Broadway
So. Boston, Mass.
OFISO VALANDOS:—
Nuo 9 ryto iki 7 val. vakare
Seredomis:—
Nuo 9 ryto iki 12 val. diena.

ADVOKATAI

A. J. YOUNG
(Jankauskas)
ADVOKATAS
OFISAI:
6 Beacon St., Boston.
Room 627, Tel. CAP 6154
101 Baxter St., So. Boston, Mass.
Tel. SOU 4673
NAMŲ:
35 Hunnewell Ave., Brighton
Tel. STA 8659

Prisiekęs Advokatas
Juozas B. Gailius
Veda visokias provas.
Daro visokius legalius dokumentus
317 E St. (Kampas Broadway)
South Boston, Mass.
Telefonas: SOU Boston 2732
Namų: TALbot 2474

Tel. 3826 Namų Tel. 5307
Lucy N. Yakim
LIETUVĖ ADVOKATĖ
(JEKIMAUČUTĖ)
14 Hope St.,
Greenfield, Mass.

John J. Grigalus
(Grigaliunas)
ADVOKATAS
598 East Broadway,
SO. BOSTON, MASS.
Tel. 1761 Room 3
Residence:
16 Thomas Pk., Tel. S. B. 1043

VALGOMŲJŲ DAIKTŲ KRAUTUVĖS
Pirkti pas biznierius mėsą, vaisius, daržoves ir kitokius daiktus, kurie skelbiasi "Darbininke" apsimoka, nes jie parduoda šviežius produktus ir malonial patarnauja. Nuėję į bilę kurią krautuvę pasakykite, kad jų skelbimą matėte "Darbininke".

Povilas Bushmanas
48 CRESCENT AVENUE,
Telephone COLumbia 6702
29 SAVIN HILL AVENUE,
DORCHESTER, MASS.

K. Sidlauskas
918 E. BROADWAY,
Tel. SOUth Boston 9367
Pristatau ICE CREAMĄ ir užkandžius piknikams ir visokiems parengimams.

Perkins Market
P. Baltrušiūnas ir p. Klinga, Sav.
753 Broadway, Tel. SOU 3120
SO. BOSTON, MASS.

Profesionalai, biznieriai, pramoninkai, kurie skelbiasi "Darbininke" tikrai verti skaitytojų paramos. Visi skelbkitės "Darbininke".

Rytinių Valstybių Žinios

Svarbus Pranešimas

Šiuomi pranešame visoms Naujos Anglijos kuopoms, ir visuomenei, kad Marianapolio Kolegijos Rėmėjų seimas įvyks spalių 29 d., 1939, Marianapoly, Thompson, Conn. Bus labai malonu atvykti į šitą seimą, ypač į naujas patalpas. Bus didelis džiaugsmas rėmėjams, pamačius, kad jų darbas ir parama nebuvo veltui. Prašome kuopas išrinkti savo atstovus. Prašome ir tuos, kurie turi širdyje tikrą lietuvišką dvasią ir norą lietuvybę palaikyti. Parodykim Amerikos šaliai, kad esame susipratę ir įvertinamee savo lietuviškas katalikiškas įstaigas.

Magd. Delionienė,
Tėvų Marijonų Rėmėjų Centro rašt.

WATERBURY, CONN.

Spalių 14 d. įvyko LDS 5 kp. balius. Balius buvo pasekmingas, nors galėjo būti pasekmingesnis. Baliaus naudai darbavosi: O. Girdijauskienė, J. Augys, P. Liubinas, B. Šilkauskas ir jo dvi dukterys, M. Benesevičius, M. Kašėtaitė, V. Urbonas, P. Jurkšaitis, A. Klevas, Z. Karalius, V. Liegminas, K. Jasaitienė ir P. Rakauskienė. Komisijos vardu A. Sambarys ir P. Jakubauskas visiems darbininkams ir darbininkėms nuoširdžiai dėkoja.

Baliaus metu S. Baranauskas ir J. Vaišnora pašoko rusišką kazoką, kuris jaunimui labai patiko davė progos skaniai pasijuokti.

Spalių 15 d. ponia M. Karinauskienė savo namuose surengė vakarėlį Marianapolio Kolegijos naudai. Vakarėlis gražiai pavyko. LDS 5 kuopa p-niai Karinauskienei ir jos šeimai nuoširdžiai dėkoja.

Lapkričio 5 d. įvyksta šv. Juozapo parapijos vakaras-koncertas, komp. A. Aleksiui vadovaujant. Kadangi A. Aleksis duoda daug pamokančių vaizdų jaunimui, todėl visi šiame parapijos parengime turime dalyvauti. Savo dalyvavimu mes daug prisidėsime prie kultūrinio lietuvių darbo.

Klebonas visuomet prašo ir ragina, kad tie, kurie eina aukštesnį mokslą, atsilankytų penktadienių vakarais į pamokas. Lankosi, tiesa, jau nemažai, bet turėtų lankytis dar daugiau. Pamokas veda linksmas ir energingas kunigas A. Čebatorius. Belankydamas klebonas pataisos namus rado juose ir lietuvių. "Gaila, labai gaila", sako klebonas, "tų žmonių, kurie ten papuola". Todėl, jei jaunimas lankytų vedamas šias pamokas, daug mažiau arba visai pataisos namuose lietuvių jaunimo nebūtų.

LDS 5 kuopos susirinkimas įvyks spalių 22 d. Į šį įvykstantį susirinkimą visi kviečiami skaitlingai dalyvauti, nes bus svarstomi svarbūs reikalai. Marianapolio kolegijos rėmėjų komitetas ruošia balių, kuris įvyks gruodžio 2 d., todėl visi stokime darban. Be to, prašome visus narius skubinti sumokėti savo nario mokesčius. Taip pat kviečiame visus lietuvius prisirašyti prie LDS, kuri dirba didelį kultūrinį darbą. Sąlygos lengvos, nauda labai didelė. Mokėsite po 25 ct. į mėnesį ir už tai gausite 2 kartu į savaitę įdomų ir turiningą įvairiomis žiniomis "Darbininką". Kviečiame visus! *Korespondentas.*

NEW BRITAIN, CONN.

Spalių 12 d., ketvirtadienio rytą, laike šv. mišių, klebonas kun. A. Vaškelis sužiedavo jauną porą, būtent Aldoną Janušonytę ir Stanislovą Zarauską. Liudytojais buvo p-lė Aldona Markevičiūtė iš Hartford ir jaunojo brolis Juozas, kuris yra mokytojas New Haven'o Yale kolegijoje. Laike mišių p-lė Ieva Gumbytė iš Hartford giedojo solo.

Jaunoji buvo žymi mūsų parapijos veikėja, gabi vaidintoja ir išėjusi aukštą slaugės mokslą. Dabar yra mokytoja Hartford ligoninėje.

Spalių 14 d. kun. P. P. Karlonas sužiedavo Aldoną Silvestravičiūtę ir Stanislovą Zigą ir jų intencija atnašavo šv. mišias. Jaunųjų liudytojai buvo: Alena ir Ieva, jaunosios sesutės, ir pusbrolis Reimundas Grimaila; jaunojo sesuo Liucija ir jo du broliai Juozas ir Petras. Bažnyčia buvo išpuošta gėlėmis. Kadangi buvo choristė, todėl visas Šv. Cecilijos choras laikė šv. mišių gražiai pagiedojo. Jauniesiems linkime laimingo gyvenimo.

Spalių 11 d. po trumpos ligos mirė Juozas Matulevičius 55 metų amžiaus. Velionis buvo iš Simno parapijos. Šioje šaly gyveno 35 amžiaus. Palaidotas iškilmingai su trejomis mišiomis šv. Marijos kapuose. Nuliūdime paliko žmoną, du sūnu ir dukterį su šeima.

Lai Dievas suteikia amžiną ramybę jo sielai. *T.M.*

Newark, New Jersey

L. Vyčių Newark'o 29 kuopa turėjo savo mėnesinį susirinkimą spalių 9 d. šv. Jurgio parapijos salėje. Dvasios vadas kun. I. Kelmelis, pradedant susirinkimą, pasakė keletą žodžių. Vitas Daukšys išdavė raportą iš Jersey City apskričio susirinkimo, kuris buvo priimtas.

Petras Padolskis, parengimų komiteto pirmininkas, pranešė, kad, vietoj vienos dienos per mėnesį, bus dvi "Lietuvos Vyčių Dienos", kurių programą sudarys operos, sportas, pratimai, pamokos, muziejai ir tt.

"Roller skating" įvyks spalių 20 dieną, o "Halloween" lapkričio 5 d.

Kortavimas dėl parapijos pelno įvyks anksti gruodžio mėnesyj. Tikra data bus pranešta vėliau. Dovana $10.— susirinkimo nutarta pasiųsti Lietuvos paviliono fondui, pasaulinėje parodoje.

Delegatai į apskričio susirinkimą, kuris įvyks spalių 22 d., Aušros Vartų parapijos salėje, New York'e, išrinkti šie: p-lė Loreta Nemanytė, Ieva Pečiukonytė, V. Ignačiūnaitę, Jonas Remeika, Petras Padolskis, Bernardas Kaminskas ir Augustas Laukžemis.

Kova prieš pornagrafinę literatūrą ir blogos literatūros skaitymą Vyčių kuopos buvo nuoširdžiai paremta, kuri buvo pradėta Newarko arkivyskupijoje šv. Vardo dienoje, spalių 8 dieną.

Kuopa nuoširdžiai dėkoja visiems tiems, kurie dalyvavo mūsų šokiuose rugsėjo 30 d. ir taip pat taria savo padėkos žodį "Darbininkui", kuris maloniai bendradarbiauja su mumis, talpindamas savo skiltyse mūsų pranešimus.

Nežiūrint to, kad buvo lietingas oras, žmonių buvo labai daug.

Sekantis kuopos susirinkimas įvyks lapkričio 13 dieną. *F. V.*

Jubiliejinis Išpardavimas
Moteriškų Kailinių

Per spalių mėnesį, I. J. Fox didžiausia moteriškų kailinių firma Amerikoje, skelbia JUBILIEJINĮ IŠPARDAVIMĄ. Šiame Jubiliejiniame Išpardavime kailinių kainos labai sumažintos. Dabar atėjusios į I. J. Fox krautuvę rasite didžiausį pasirinkimą vėliausios Paryžiaus mados kailinių ir labai prieinamomis kainomis. Taigi, pasinaudokite šiuo Jubiliejiniu Išpardavimu — ateikite į mūsų krautuvę šiandien ir persitikrinkite kaip galima pigiai ir lengvomis sąlygomis įsigyti kailinius.

Atėjusios į I. J. Fox krautuvę visuomet reikalaukite p. Bernardo Koraičio, kad jis Jums patarnautų, nes jis yra kailinių ekspertas. P-nas B. Koraitis yra pardavęs tūkstančius kailinių lietuvėms moterims ir merginoms, kurios jojo patarnavimu labai patenkintos. Per p. Koraitį pirkdamos kailinius neįskaitant Jubiliejinio papiginimo dar gausite 10 nuošimtį nuolaidos. Pasinaukite siūloma proga!

Jei turite senus kailinius, galėsite juos išmainyti į naujus, gaudamos labai gerą už juos nuolaidą.

I·J·FOX INC.
America's Largest Furrier
411 WASHINGTON STREET
BOSTON, MASS.

NEWARK, N. J.

Pereitą savaitę mūsų parapijos chorų vajus užsibaigė pasekmingai ir linksmai. Prisirašė daug naujų narių į abudu choru. Naujų choristų vajaus išvakarės užsibaigė vaišėmis ir šokiais, o sekmadienį, vajaus baigimo paminėjimui, buvo atnašaujamos paskutinės iškilmingos mišios. Mišios buvo giedamos. Solistai giedojo šie: — Valerija Račkiūtė, B. Palušis, A. Giedraitis, ir Jonas Račkus. Solo Millard's "Ave Maria" giedojo pats choro vedėjas Antanas Giedraitis. Mišias atnašavo ir turiningą pamokslą pasakė pats klebonas, kun. Ig. Kelmelis. Tikimės, kad vasario mėnesyje, kitas naujų narių vajus dar geriau pasiseks ir savo dainomis, giesmėmis ir koncertais žavės visus.

Penktadienio naktį, spalių 13 d. ,truputį po vienuoliktos val., choro, sodalicijos ir bendrai parapijos veikėja, Barbora Šeblevičiūtė mirė Šv. Barnabo ligoninėje. Ligoninėje išbuvo vos savaitę laiko, kurioje bandė įvairiais būdais jai pagelbėti.

Barbora nors tik 15 metų mergaitė, bet per tą trumpą laikotarpį daugiau nuveikė chore, draugijose ir parapijoje negu bet kuri suaugusi veikėja. Kas veikė ar neveikė — Barbora visuomet veikė. Dar būdama 14 metų buvo išrinkta Nekalto Prasidėjimo draugijos pirmininke, šiais metais ėjo choro vice-pirmininkės pareigas ir buvo choro prižiūrėtoja.

Laidotuvės įvyko antradienio rytą, devintą valandą. Mišias celebravo kleb. kun. Ig. Kelmelis, kuris pamokslą sakė po mišių ir kapinėse. Mažasis choras iškilmingai giedojo "Requiem" mišias ir, uniformom apsitaisęs, įlydėjo ir išlydėjo iš bažnyčios psalmes giedodamas. Solo giedojo dain. A. Giedraitis.

Praeitą trečiadienį parapijos salėje prasidėjo įpatingas bingo lošimas. Žaidėjams taip patiko, kad norėjo ilgiau pasilikti ir toliau žaisti nepaisant velyvos nakties. Bet dabar visiems bus proga pasidžiaugti ir pažaisti šiuo ypatingu lošimu kas trečiadienį. Įžanga yra dykai, tik prašoma ateiti.

Mažasis Šv. Kazimiero parapijos choras rengiasi prie puikaus pasilinksminimo, vakaro baliaus, kuris įvyks 31 d. šio mėnesio. Vakaras bus įdomus ir linksmas, nes tą vakarą pagal paprotį vaikščioja dvasios — "Halloween night". Kaikurios tų "dvasių" pasikvietė prie savęs — parapijos salėn — "Dvasių" baliun. Tat ateikite visi ir gal ne vienas rasit dieduką arba draugę čia belekiojančią.

Didysis choras rengiasi koncertuoti ir prie šokių antrą sekmadienį lapkričio mėn. Veikalo vardas: "Gyvas Grabe", kurią kiek metų atgal A. Giedraitis parašė Chicagoje ir yra statęs Providence, R. I. Dabar dar mažais pakeitimais, vėl yra statoma. Bandykite įsigyt bilietus iš anksto ir kalendoriuje — lapkričio 12, pabraukti su juodu rašalu, nes tą dieną pamatysime "Gyvą Grabe". *Štukas.*

BROOKLYN, N. Y.

MASKARADŲ BALIUS

Moterų Sąjungos 29 kp. lapkričio 25 d., šeštadienį, Apreiškimo par. svetainėje, rengia didelį maskarų (kaukių) balių, kuriame bus duodamos dovanos už gražiausius ir įdomiausius kostiumus. Kviečiami visi rengtis į šį gražų balių. Pelnas pusiau su parapija. Bilietai bus po 35 centus. *Koresp.*

VIEŠAS KVIETIMAS

LDS Connecticut apskričio metinis suvažiavimas įvyks lapkričio 19-tą, 1939 m., Hartford, Conn. Sesijos prasidės 1 val. p. p., Švč. Trejybės parapijos mokyklos salėje, 339 Capitol ave., kampas Broad St. Apskričio nustatyta tvarka, Šv. Mišios užprašytos už gyvus ir mirusius LDS narius įvyks 19 d. lapkričio, 10 val. Švč. Trejybės par. bažnyčioj, Hartford, Conn. Tad kviečiame visas LDS Conn. apskričio kuopas skaitlingai išrinkti atstovus į šį suvažiavimą, pagaminti naudingų įnešimų ir raportus iš kuopų veikimo. Taipgi kviečiame dalyvauti šv. mišių aukoje, tą dieną Hartforde. Kurie dėl kokių nors kliūčių negalės dalyvauti, tai ta intencija lai išklauso šv. mišių savo parapijų bažnyčiose.

Kviečia visus —
Dr. M. J. Colney, apskr. pirm.
B. Mičiūnienė, Rašt.

Detroito Žinios

Šv. Petro Parapija

Detroite vėl didelis nesmagumas. Streikai prasidėjo Chrysler automobilių dirbtuvėse. Ligi šiam laikui yra virš 50,000 žmonių dirbtuvėse be darbo. Kompanija nepriima unijos reikalavimų, tarp kurių yra punktas, kiek darbo valandų mažiausia turi kasdien darbininkai išdirbti. Iš vienos pusės, darbininkas turėtų dienos darbą atlikti, iš kitos pusės, jeigu per didelė darbo užduotis, turi būti darbininkas apsaugotas unijos. Tuo tarpu nežinia, katros pusės teisybė, bet vis dėlto gaila nekalto darbininko, kuris turi bereikalingai nukęsti. Linkime greito susitarimo, ir kad jis būtų darbininkų naudai.

Šv. Petro parapija rengia metinį didelį bazarą, kuris prasidės spalių 29 d. ir bus kasdien ligi lapkr. 5 d. Bus vienas iš puikiausių šios parapijos bazarų. Parapijiečiai davė daug dovanų, kurias surinko parapijos jaunimas. Tarp dovanų yra Stanislovaitienės rankų numegsta staltiesė. Puikus mezginys. Kiekviena moteris džiaugsis pamačius, o koks bus džiaugsmas tos, kuri laimės tą gražią dovaną.

Bazaro metu darbuosis įvairios parapijos draugijos ir jaunimas. Prašom visų Detroito lietuvių atsilankyti į šį bazarą ir jį patėmyti. Yra visokių įvairių dovanų, lošimų ir pasilinksminimų. Neužmirškit laiko — spalių 29 d. ligi lapkr. 5 d.

Praeitą savaitę mirė švogeris Vinco Zimnicko, Stanislovas Janušauskas, Chicagoje. Amžiną atilsį už jo sielą.

Šią savaitę mirė Ignas Gumbaitis, nevedęs, suaugęs, vyras. Jis ilgą laiką gyveno pas Klanauskus, Navy gatvėje. Keletą metų atgal pradėjo iš pusės su Petru Jančium biznį — saliūną, Daley Road, kiek už Detroito. Nors nuo to laiko buvo rečiau matomas šioj parapijoj, bet parapijos neapleido. Jo mirtis buvo staigi, mirė širdies liga. Neturėdamas čia giminių, buvo pašarvotas pas graborių Roką, kur atsilankė daugėlis pažįstamų. Kun. Masevičius patarnavo laidotuvėse. Tegul Dievas jam atlygina.

Petras Bekantis, plačiai Detroite žinomas muzikantas, nusipirko praeitą savaitę sau naują automobilį Buick. Na tai puikus automobilis, reikia pavažinėti. Pasiėmęs su savim B. Šimkų išvažiavo, bet vos kiek pavažiavo, atlėkė pilnas automobilis juodukų, trenkė į Bekančio automobilį ir visiškai suteškino. Bekantis buvo nesužeistas, bet Šimkų nugabeno į ligoninę, nes buvo labai sužeistas. Mat kaip greit žmogui atsitinka nelaimė.

Šią savaitę kun. Masevičius išvyko į Gr. Rapids pas kun. Lipkų į atlaidus. Šiuo metu Šv. Petro ir Povilo lietuvių bažnyčia švenčia savo 35 metų įsikūrimo sukaktuves.

Pirmiau daugelis lietuvių kreipdavosi į Gr. Rapids baldų dirbtuves, nes lietuviai ten buvo geri dailidės, bet dabartiniais laikais, maža lietuvių ten važiuoja. Gr. Rapids'e yra viena lietuvių parapija. Labai puiki bažnyčia ir gražioj vietoj. Beveik visi žmonės yra savininkai savo namų ir gražiai gyvena. Rodos, kad Gr. Rapids yra viena iš senesnių lietuvių parapijų.

Atvyko į Detroitą Aleksis Vasiliauskas, puikus radio dainininkas. Jis kiek laiko bus Detroite, o gal ir visiškai čia apsigyvens. Tas pareis nuo to, kaip ir kokį sutarimą galės padaryti su Detroito radio kompanija. Turi puikų balsą, yra mandagus, ir visados išpildo prašymus patarnauti savo parapijiečiams. Norėtume, kad Detroite pasiliktų.

Juozas Kasinskas
Inc.
Laidotuvių Direktorius
Patarnavimas Dieną ir Naktį
602 Washington Blvd.
BALTIMORE, Md.
Telephone Plaza 8595
Limosinai dėl visokių reikalų.

BROCKERT'S ALE

PADARYTAS IŠ LIETUVOS PARVEŽTŲ MIEŽIŲ

IŠ KRANO IR BUTELIUOSE!

Jei norite atsigerti skanaus alaus ar ale, kuris yra padarytas iš Lietuvos parvežtų miežių, atėję į tavernus ar restoranus prašykite BROCKERT'S. Paragavę BROCKERT'S — jo visuomet reikalausite.

Brockert's ALE

60 Ellsworth St.
Worcester, Mass.

Telefonas
Worcester, 5-4335

BOSTON BRANCH
1410 Columbia Rd.,
South Boston

PHONE
So. Boston
2271

MŪSŲ TEAMAS IMA VIRŠŲ 7 TAŠKAIS

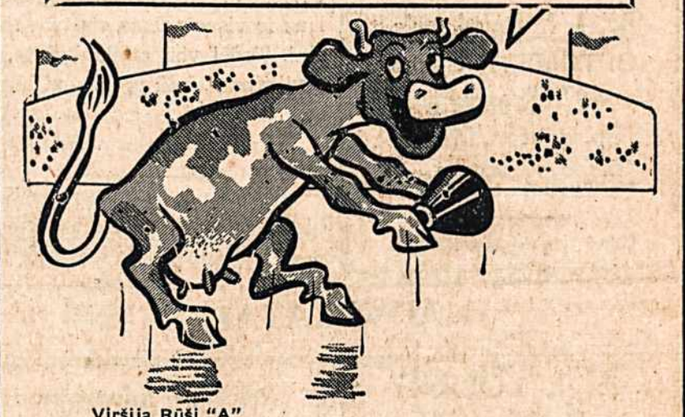

Viršija Rūšį "A" Standare 7 atvėjais

1. Atsargiau parinkti ūkiai
2. Dažniau peržiūrimos karvės
3. Skonis teikiąs daugiau epatitą
4. Atsargiau pastarizuojamas
5. Daugiau prižiūrima švara
6. Daugiau intensyviai prižiūrima laboratorija
7. Reikalavimai pildomi Supertest Council.

Klausk Jūsų Hood Vyrą apie septynes priežastis kodėl Supertest yra pagrindinis dalykas reguliuoti Grade "A" Pieną.

Geriausiai — pats išbandyk!

Dėlei Supertest Paragavimo, Pašauk—SOU 0785

Tai Jums įrodymas!

HOOD'S
SUPERTEST
GRADE "A" MILK
Kokybę, Kurią Galite Paragauti