DARBININKAS

AMERIKOS LIETUVIŲ R. K. ŠVENTO JUOZAPO DARBININKŲ SĄJUNGOS ORGANAS

DARBININKAS
Lithuanian Semi-Weekly
Newspaper
Published every
TUESDAY and FRIDAY
366 Broaway, S. Boston 27, Mass.

VOL. XXVIII -- No. 92. TEL. SOUth Boston 2680 ANTRADIENIS (Tuesday) GRUODIS (December) 7 D., 1943 M. TEL. SOUth Boston 2680 FIVE CENTS

MAKE EVERY
PAY DAY
BOND DAY
Join The Pay-Roll
* SAVINGS PLAN *

DABARTIES BILDESIUOS

Brooklyno komunistų laikraščio korespondentas lapkričio 19 d. š. m. laidoje rašo, kad Floridoj esą daug Sovietų (Rusijos) raudonjūreivių. Iš to aprašymo, suprantama, kad tie Sovietų raudonjūreiviai yra gerai išlavinti skleisti raudonąją propagandą.

Rašo:

"Kapitonas pasirodė gerai apsišvietęs žmogus, pilnas visokio žinojimo..."

Keista, kad Sovietų jūreiviai ne karo frontuose kovoja, bet Amerikos kurortuose "maudosi, žaidžia..." ir pasikalbėjimuose "visai iš lėto, nesikarščiuodami, atsakinėjo į to ruso užmetimus ir jam aiškino..." apie Sovietų Sąjungą.

Taigi vien iš to galima suprasti, kad Sovietai turi gerų propagandistų šioje šalyje.

Būtų naudinga, kad ir Jung. Valstybės pasiųstų savo jūreivius ar kareivius į Rusiją, kad ten paskleistų propagandą apie mūsų šalies demokratiją, papasakotų Rusijos gyventojams apie spaudos, žodžio, susirinkimų ir spaudos laisvę, kokią mes čia turime šioje šalyje.

---

p. S. Bugnaitis rašo "Amerikos Lietvyj", lapkr. 20 d. š. m. laidoje:

"Žmogus be tikėjimo yra žmogus be tikslo. Lygiai ir žmonių grupė — tauta be tikėjimo yra tauta be tikslo. Žmogaus tikslas yra Dievas, o Dievo tikslas yra žmogus.

"Ką gi gero toji bedievybė, kad ir mums lietuviams davė? Dėl jos susiskaldę į kelias sroves, riejomės per desėtkus metų. Jei mes nebūtume jąja užsikrėtę, mes būtume vieningi.

"Prie tautinės sątaikos, vienybės mes toliai neprieisime, koliai mes atgal tikėjimą į Dievą ir Jo prisakymų užlaikymą neįkainuosime, kaipo aukščiausios vertės dalyką".

Jung. Valstybėse yra susiorganizavus Amerikos - Rusijos draugingumo organizacija, kuri, kaip rako komunistų spauda, kišasi į Amerikos politiką. Jos pirmame suvažiavime reikalauta uždaryti Pabaltijo valstybių atstovybes. Tokios organizacijos nėra ir negali būti Sovietų Sąjungoje (Rusijoje), kuri reikalautų, kad Sovietų vyriausybė panaikintų Pabaltijo, Lenkijos, ir kitų valstybių komunistinius komitetus.

Kur Dingo Aukotojų Sąrašas?

Šiomis dienomis Amerikos Lietuvių Tarybos sekretoriatas prisiuntė Amerikos Lietuvių konferencijos, Pittsburgh, Pa., protokolą. Kadangi rezoliucijos jau tilpo, tai suvėluoto protokolo netalpinsime.

ALT. Vykdomasis sekretorius lapkričio 10 d., 1943 rašė, kad aukotojų sąrašą gausime, "kai tik suspėsime padaryti kopijas", bet kol kas to sąrašo negavome.

Penktoji Armija Užėmė Svarbias Aukštumas Italijoj

Algiers, gruodžio 6 — J. V. Penktoji armija, vadovaujama leit. gen. Mark W. Clark, prasilaužė pro vokiečių linijas už Mignano miesto ir užėmė Maggiore kalną ir kitus kalnus, tačiau pats miestas Mignano tebėra vokiečių kontrolėje.

Britų aštuntosios armijos fronte, vokiečiai įsibriovė į alijantų linijas su tokiu smarkumu, kad turėjo užleisti vokiečiams miestelį Orsogną, kurį buvo užėmę šeštadienį. Aštuntoji anglų armija užėmė San Vito Čietino ir kitas pozicijas. Taigi Britų aštuntoji armija laimėjo ir pralaimėjo.

Amerikiečiai stipriai laikosi ir veda kovą su priešu kalnuose.

Alijantų Lakūnai Bombardavo New Britain

Iš Alijantų Centro Pietvakariniame Pacifike, — Gruodžio 6 — Pereitą šeštadienį alijantų lakūnai numetė 63-tonas bombų Cape Gloucester srityj, New Britain, pareiškė gen. MacArthur.

Pranešimas sako, kad bombos padarė priešui nemažai nuostolių aerodrome ir kituose pastatuose.

Armijos ir Laivyno bombonešiai iš Pietinio ir Centralinio Pacifiko bombardavo japonų pastatus Mili, Nauru ir Kapingamarangi salose. Priešo lėktuvai puolė Tarawa ir Makin salas, bet tik tiek laimėjo, kad užmušė tris vyrus.

Italų Armija Pasiruošus Pulti Nacius Iš Užnugario

Bercelona, Ispanija, — Gruodžio 6 — Pranešama, kad 50,000 gerai apginkluotų italų Abruzzi kalnuose laukia besitraukiančių nacių, kuriuos nuo Adriatikos pusės stumia aštuntoji anglų armija. Italai yra gerai pasiruošę pulti nacius iš užpakalio.

Svarbios Permainos Tėvų Marijonų Vadovybėje

Marian Hills, Ill. — Lapkričio 27 d. įvyko Amerikos Tėvų Marijonų Provincijos Tarybos susirinkimas, kuriame perskaitytas vyriausiojo Tėvų Marijonų Generolų J. E. vyskupo Pr. Būčio raštas, kuriuo kun. Kazimieras Rėklaitis, dėl nesveikatos atsisakęs nuo Provincijolo pareigų, paskirtas Generaliniu Vizitatorium Amerikai, o kun. Jonas Jančius, Chicagos Namo vyresnysis, paskirtas Provincijolu.

Generalinio Vizitatoriaus, kun. Dr. Rėklaičio darbo srityj bus tie reikalai, dėl kurių ligi šiol reikėjo kreiptis į Generolą Romoje. Tai galioja tik karo metu, nes dabar su Roma yra sunku susisiekti. Be to, kun. Dr. K. Rėklaitis yra vyriausios kongregacijos tarybos narys ir Generalinis Prokuratorius.

Kun. Jonas Jančius, MIC., Naujas Tėvų Marijonų Provincijolas,

yra gimęs Lawrence, Mass., kovo 26 d., 1909 m. Prieš pirmąjį pasaulinį karą, jo motinai nesveikuojant, buvo išvežtas į Lietuvą. Dėl karo negalėjo grįžti į Ameriką. Tik po šešių metų (tuomet kun. Jonas Jančius buvo 10 metų amžiaus) grįžo į Lawrence, kur baigė pradinius mokslus. Užbaigęs, tik 15 metų amžiaus, įstojo į Tėvų Marijonų vienuoliją ir tęsė mokslus Marian Hills, Ill. Filosofijos ir teologijos mokėsi Romoje, kur baigė "Angelicum" universitetą, įgydamas šv. teologijoje — Licencijato laipsnį. Ten pat Romoje buvo įšvęstas kunigu liepos 15 d., 1934 m.

Į Ameriką grįžo 1936 m. Nuo 1936 m. iki 1939 m. buvo Marian Hills Namo Vyresnysis. Po to buvo paketas Marianapolio kolegijos profesorium (1939-1942). 1942 m. buvo paskirtas Chicagos Namo Vyresniuoju ir Provincijos ekonomu; tas pareigas ėjo iki paskyrimo Provincijolu.

Sveikiname Tėvų Marijonų Generalinį Vizitatorių, kun. Dr. K. Rėklaitį ir Naują Provincijolą, kun. Joną Jančių ir linkime geriausių sekmių naujose, atsakomingose pareigose!

Kapitonas K. Kukauskas Įstojo Į Liurdo Knygos Rėmėjus

Worcester, Mass. — Worcesterietis, oro laivyno kapitonas Kleopas Kukauskas, per kun. J. C. Jutkevičių, Aušros Vartų par. vikarą Liurdo knygai prisiuntė $5.00. Kapitonas K. Kukauskas yra J. V. oro laivyne, Anglijoje.

Kun. J. C. Jutkevičius, siųsdamas kapitono auką, sveikina "Darbininko" štabą ir darbininkus.

Šventojo Tėvo Žodis

ŠV. TĖVAS, POPIEŽIUS PIJUS XII.

"Nenustojant žvangėti ginklams ir įsivyravus tokiai didžiai neapykantai, broliškas meilės balsas tyli, ar, vos bebandomas ištarti tuč tuojau nuslopinamas...

"Nors ta milžiniška, iš tiesų didžiausia iš visų, kurią pasaulio istorija yra kada nors mačiusi, kova šėlsta su kasdieną augančiu įniršimu, skleisdama nesuskaičiuojamas tragedijas bei griuvėsius žemėje, vandenyse ir padangėse, su nuliūdimu Mes matome daugelį tebegyvenant be jokios atodairos į savo pareigas Dievui. Jie nežino, laužo ir tyčiojasi iš šventų Dievo įstatymų.

"Tiesa, kiekvienas vaitoja paliestas šių dienų tragedijų, sunkenybių ir, daugelyje vietų, baugios ekonominės būklės. Tiesa daugelis gyvena nuolatinėje baimėje, bijodami esamų ir būsimų pavojų. Tačiau ne visi tos baisios priespaudos paliestieji supranta, jog pati žmonija tas nelaimes ant savęs užsitraukė, kad dabar ji moka pabaudą, pabaudą už atsimetimą nuo Dievo ir Jo įsakymų.

"Todėl reikalinga visiems grįžti prie Dievo atgailos ir gerų minčių keliais. Viena Evangelija tegali vėl sujungti tautas, o tai yra dažnai pamirštama.

"Reikia visiems tikintiesiems, susijungus savo Dievo meilėje, pabusti, atnaujinti savo pačių tikėjimą ir dorybes, nuolatos melsti Dievą savo nuodėmių atleidimo ir stengtis savo noru atliekamais atgailos darbais atitaisyti net kitų nuodėmes.

"Grįžkime iš naujo prie Panos Marijos. Mes trokštame, kad visi kreiptųsi į P. Mariją jos Nekaltam Prasidėjimui pašvęstoje dienoje, kad tą dieną visame pasaulyje būtų kalbamos viešos maldos".

Ištraukos iš Pijaus XII laiško Jo Em. Kardinolui Luigi Maglione, Šv. Tėvo Valstybės Sekretoriui, 1943.

Iš to Šv. Tėvo laiško kiekvienas katalikas privalome padaryti šias išvadas:

1. Taisyti savo gyvenimą, tai yra pripažinti Dievui pirmą vietą savo darbuose ir visuose užsiėmimuose.
2. Nužemintai priimti ir pildyti visus Jo įsakymus.
3. Savo laisva valia užsidėti įvairius atgailos darbus, atsilyginti Viešpačiui ne tik už savo, bet ir už kitų žmonių kaltes.
4. Bažnyčiose dabartiniu metu turėtų būti dažnai kalbama apie atgailą, gyvenimo pataisymą ir nurodoma, kaip gali žmonės tai padaryti?

Labai gera būtų, su Vyskupų leidimu, rengti parapijose ATGAILOS TRIJUDIENIUS su atitinkamais pamokslais, Švenč. Sakramento adoracija, suplikacijomis ir tt.

Kur negalima surengti trijų dienų pamaldų, rengti nors vienos dienos sykį į mėnesį.

Lietuva šiuo metu yra baisiame pavojuje. Kodėl nedarome savo parapijose ypatingų pamaldų už jos laisvę? Kodėl nepridedama nė vienos Sveika Marija už mūsų protėvių kraštą už tą Marijos žemę?

Klausykime Šv. Tėvo balso! Darykime atgailą — laimėsime!

Trijų Valstybių Vadai Susitarė Sutriuškinti Nacių Galybę

Iš Trijų Frontų Puls Vokietiją

Panaujino Atlantiko Paktą

Cairo, Egiptas, gruodžio 6 — Prezidentas Rooseveltas, Premieras Churchill ir Premieras Stalinas galutinai susitarė sutriuškinti Vokietijos nacių armiją iš trijų pusių.

Alijantų vadai taipgi sudarė planą taikai, kad visos tautos bus pakviestos įstoti į "pasaulio demokratinių tautų šeimą", kurių įstojimas yra pagrįstas Atlanto Čarterio principais.

Dėl puolimo Vokietijos iš trijų frontų alijantų vadai susitarė ir net nustatė laiką. Konferencijoj dalyvavo ir militariai vadai.

Sutartyje sakoma, kad "susitarimas, kurį mes pasiekėme, garantuoja, kad pergalė bus mūsų".

"Jokia jėga žemėje negali sulaikyti mus nuo sunaikinimo vokiečių armijos žemėje, jų U-laivų vandenyne ir jų karo įstaigų iš oro", sako trijų didžiųjų valstybių vadų pasirašyta deklaracija.

Plačiau apie Jung. Valstybių Prezidento Roosevelto, Anglijos Premiero Churchill ir Sovietų Maršalo Stalino susitarimą dėl karo ir pokarinės taikos įgyvendinimo galėsime pranešti tik sekančiame "Darbininko" numeryj.

Visiems yra jau žinomi Atlanto Čarterio principai. Jeigu visų trijų valstybių vadai vėl nuoširdžiai užgyrė tuos principus, tai galima tikėtis, kad visos taiką - mylinčios tautos, tarp jų ir Lietuva, atgaus laisvę ir nepriklausomybę.

Badas Kinijoj

Suvienytas Kinijos Šalpos Komitetas, kurio centras New Yorke, sako, kad jo atstovai praneša, jog šiaurvakarinėje Kinijoj dėl potvynių ir bado 600,000 gyventojų buvo priversti išsikelti iš Honan provincijos.

Pranešimas sako, kad kaikuriuose apskričiuose žiogai sunaikino derlių.

PER 8 DIENAS NUSKANDINO 6 PRIEŠO SUBMARINAS

Londonas, gruodžio 6 — Jung. Valstybių Laivyno, Anglijos ir Kanados oro jėgų lėktuvai, apsaugodami transatlantinius savo laivus, nuskandino 6 priešo submarinas laike 8 dienų kovos, kaip praneša Oro Ministerija.

Suvienytų Tautų oro sargyba pastebėjo dar kitas 9 submarinas ir jas puolė, bet jos suspėjo pasitraukti mažai, o gal ir visai nesužalotos.

Jugoslavijos Karalius Smerkia Alijantus

Cairo, Egiptas, gruodžio 6 — Jugoslavijos karalius Petras ir jo valdžia griežtai smerkia Alijantus dėl Tito partizanų sudarytos "laikinės valdžios" Jugoslavijoj.

Kaip žinoma, maršalas Juozas Broz (Tito) ir jo partizanų armija kovoja ne tik prieš nacius, bet ir prieš gen. Mikhailovitč ir jo armiją. Sakoma, kad tas Tito nesąs joks karininkas. Jis esąs komunistas. Jo akciją Jugoslavijoj remia Sovietai. Alijantai iki šiol rėmė gen. Mikhailovitč.

Jugoslavijos karalius Petras valdžios opozicionierius partizanus, kuriems vadovauja Tito, vadina "teroristais" ir nieko neatstovaujančiais.

Alijantai Nušovė 17 Priešo Lėktuvų

Algiers, gr. 6 — Praneša, kad Pietų Afrikos kautynių metu alijantai nušovė 17 vokiečių lėktuvų.

RUSAI PASISTŪMĖ PIRMYN VISAME KARO FRONTE

Londonas, gruodžio 6— Raudonoji armija atkakliai kovoja vokiečių apsigynimo linijas Gomelio apylinkėje ir prasimušė pirmyn į šiaurvakarus nuo Propoisko ir varosi link Mogilevo, praneša Maskva.

Mogilevas yra vienas vokiečių apsigynimo centras Baltgudijoje, per kurį eina geležinkelis. Rusai giliai yra įsiveržę į Baltgudiją. Ukrainoj taip pat rusai laimi nežiūrint purvo, ir po atkaklių kovų užėmė tris stiprius nacių punktus.

Pietinėje Rusijos dalyje užmušė nemažai vokiečių ir daug jų paėmė į nelaisvę. Kryme eina smarkūs mūšiai. Ten vokiečiams gelbsti rumūnai. Vokiečiai prasilaužė pro raudonųjų eiles į pietus nuo Kerč. Į vakarus nuo Smolensko eina smarkios kautynės, tačiau rusai apie tai nieko nepraneša.

ĮVAIRIOS ŽINIOS

NETIKRAS PUOLIMAS IŠ ORO ANT KAIKURIŲ MIESTŲ

Sekmadienį, gruodžio 12 dieną, tarp 1 val. ir 4 val. po pietų įvyks netikras puolimas iš oro (a mock air raid attack) ant principalių Massachusetts valstybės miestų ir miestelių, laike kurio Civilės Oro Sargybos lėktuvai, kaip apskaičiuojama, numes 60,000 popierinių "bombų" ant parinktų taikinių toje srityje.

Šis iš oro puolimas yra ruošiamas reikalaujant Jung. Valstybių armijai. Jis bus panašus į tikrą puolimą.

Specialiai atsišaukia į visus gyventojus, kad jie prisilaikytų oro puolimo taisyklių, kad nesiartintų ir neimtų nukritusių "bombų", kurios turės skirtingus ženklus, kad nepakenktų iš oro puolimo bandymui.

Jeigu oras bus nepalenkus tą sekmadienį, tai bandymas bus nukeltas į sekmadienį, sausio 2 d., 1944 m., arba pirmą sekmadienį po to, kada oras bus patogus.

Amerikiečiai Bombardavo Prancūziją

Londonas, gruodžio 6 — Jung. Valstybių bombonešiai puolė nacių centrus okupuotoje Prancūzijoje. Amerikiečiams talkininkavo ir anglų lakūnai. Alijantai nušovė 9 nacių lėktuvus. Tačiau kautynėse prarado 11 bombonešių.

Gruodžio 2 d. naktį Britai vėl puolė Vokietijos sostinę — Berlyną. Numetė tūkstančius bombų, kurios sukėlė didelius gaisrus. Šį kartą vokiečių lėktuvai smarkiai puolė Britų lėktuvus. Britų aviacijos ministerija paskelbė, kad 41 lėktuvas negrįžo į savo bazes.

Garbingi Svečiai Pas Kun. Dr. Matulaitį Londone

(LKFSB) Gabus rašytojas ir darbštus Londono lietuvių parapijos klebonas kun. Dr. K. Matulaitis pradėjo 50-tas savo amžiaus metus. Ta proga pas jį spalių 20 d. atsilankė Škotijos lietuvių dvasios vadas — "Išeivių Draugo" redaktorius kun. J. Gutauskas, min. Balutis su savo padėjėju ir p. K. Brazdžionis. Šiaip Londono lietuvių gyvenimas eina normalia vaga. Bažnyčia ir klebonija karo nepaliestos. Vokiečių lėktuvai dabar nuostolių mažai tepadaro, tik šiaip įsiveikia dažnai naktimis virš Londono zirzdami.

PROVIDER — Junior Commander Pauline Fardell British ATS officer, largely responsible for planning and production of all accommodations for thousands of Yank doughboys in Britain. Position she has taken recently formerly was held by male officer.

Nuskandino Japonų Transportinį Laivą

Iš Alijantų Centro, Pietvakariniame Pacifike, gr. 6 — Pranešama, kad alijantų lėktuvai užtiko ir puolė japonų laivų konvojų arti Kavieng, New Ireland. Alijantų lakūnai bombomis nuskandino vieną perpildytą japonų transportinį, laivą, kitus skaudžiai sužalojo, ir padegė didelį tankerį.

Ką Lietuviai Domininkonai Dirba Amerikoje

(LKFSB) Lietuvis domininkonas tėv. Jenkus mokina Šv. Tomo Akviniečio mokykloje Columbus, Ohio. Tėvas K. Žvirblis taip gi profesoriauna kolegijoje — Providence, R. I. Be šių dviejų Amerikoje gyvena dar trečias domininkonas kunigas — tėvas H. Wrubleskis, kuris Lietuvoje darbavosi daugiau, kaip penkerius metus. Šiuo metu jisai, berods, gyvena kur tai Chicagoje tarp domininkonų "airišių". Be šių tėvų dar yra lietuvių domininkonų studijuojančių aukštosiose mokyklose. Taip, A. Jurgelaitis, kurio straipsniai laiks nuo laiko pasirodo "Darbininke", "Studentų Žodyje", "Drauge" bei amerikoniškuose laikraščiuose, mokinasi domininkonų studijų name Washington, D. C. Jis yra siela ir kūnu atsidavęs savo tautos žmonėms — lietuvis. Kitais metais jis bus jau įšvęstas kunigu. Ten pat studijuoja ir kitas domininkonas A. M. Gailevičius. Jisai augęs ir gimnaziją lankęs Telšiuose, 1938 m. atvyko į USA. Čia įstojęs į domininkonus ir Kentucky atlikęs naujokyną, trejus metus studijavo filosofiją Šv. Juozapo vienuolyne Somerset, Ohio. Dabar studijuoja teologiją Domininkonų name Washington, D. C. Jisai labai atjaučia Lietuvos žmonių skaudžią padėtį ir yra pasirįžęs, kaip tik Lietuva bus laisva, važiuoti tenai darbuotis.

Juozas Kasinskas
Inc.
Laidotuvių
Direktorius
Patarnavimas Dieną ir Naktį
602 Washington Blvd.
BALTIMORE 30, Md.
Tel. Lexington 8595
Limosinai dėl visokių reikalų

Pamišėlis Norėjęs Nužudyti Prezidentą

Detroit, Mich., gr. 6 — Praneša, kad tūlas Harold Best, 38 m. amžiaus, buvo nuvykęs į Washington, D. C. nužudyti Prez. Rooseveltą. Policijai apie to pamišėlio nuvykimą pranešė jo žmona, kuris jai rašęs iš Washingtono, jog Prez. Rooseveltas yra iš Washingtono išvykęs, bet jis lauksiąs jo grįžimo.

Slaptoji policija Best areštavo lapkričio 23 d., ir dabar laikomas Washingtono ligoninėje, iš kur jis bus pasiųstas į atitinkamą įstaigą.

Poetas J. Aleksandravičius Tebestudijuoja Prancūzijoj

(LKFSB) Gavome žinių, kad poetas J. Aleksandravičius tebestudijuoja Prancūzijoje, baigia rašyti disertaciją mokslo daktaro laispsniui įgyti. Šią žiemą gal jau jam pasiseks aukštąsias studijas baigti. Tada norėtų grįžti į Lietuvą. Užsiėmęs moksliniu darbu dabar neturi laiko kūrybai. Jau gavo Amerikoje išleistą savo eilėraščių rinkinį ir juo yra labai patenkintas.

Lietuvis Ūkio Mokyklos Vedėju Portugalijoje

(LKFSB) Kun. A. Sabas profesoriauna vienoje ūkio mokykloje Portugalijoje, netoli Koimbro miesto. Šį rudenį mokyklos vedėjui išvykus kitur, kun. Sabui buvo pavesta kaikurį laiką vadovauti visam mokyklos darbui. Pas jį paviešėti buvo atvykęs kitas Portugalijoje gyvenąs lietuvis — Stasys Pilypaitis. Taipgi susitinka su trečiu Portugalijoje esančiu lietuviu: kun. Trainavičiumi. Iš Lietuvos paskutiniu laiku nei laiškų, nei taip žinių negauna. Pačioj Portugalijoj šiemet derlius buvo menkas, ilgą laigą degino sausra, bet bado dar nėra, nors kaikurie produktai gaunami tik su kortelėmis.

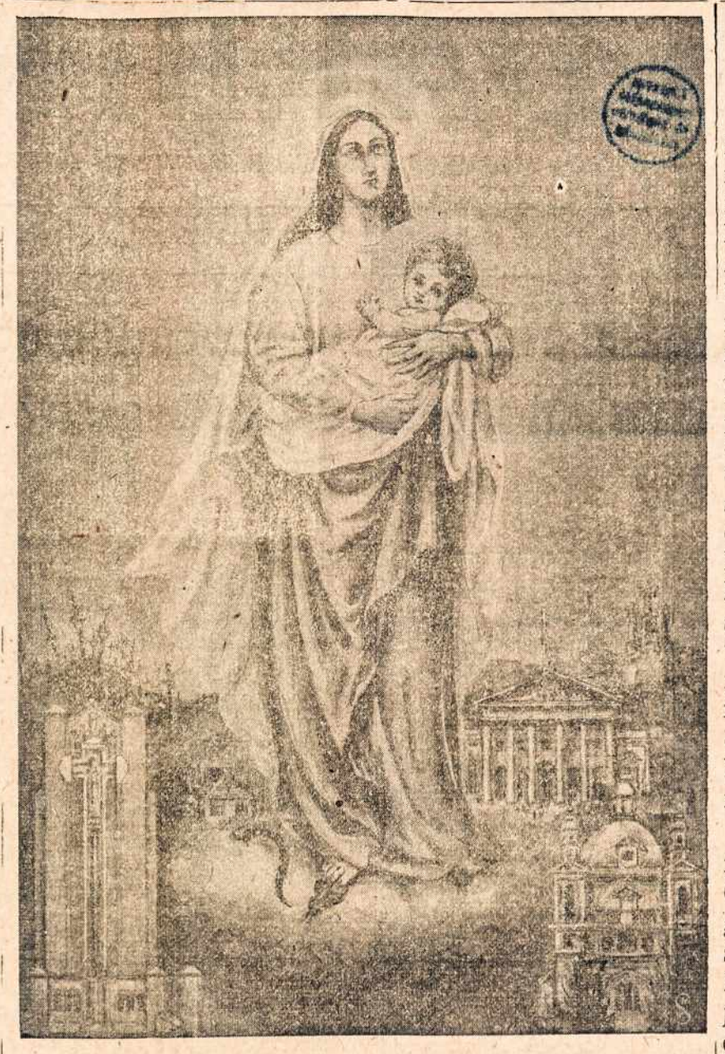

Rasok Dangau, atsiverk žeme! Atsiųsk mums Gelbėtoją! — maldavo buvusieji amžiai. Ir Gelbėtojas atėjo. Visos geros valios širdys nurimo. Bet anų amžių Adventas ir šiandien nepasibaigė. Ir šiandien nemažiau ašarų kaip pranašų laikais, ir šiandien, jei ne tiek kūno, tai dvasios vergija, žmonija pavargus. O juk Gelbėtojas atėjo. Žmonijos gyvenimo taisyklės paskelbtos.

Dar prieš Betliejaus Žvaigždei sušvintant apie Kristų kalbėjo Dievo įkvėpti pranašai, šiandien žmonijos išganymą skelbia Bažnyčia per savo tikinčiuosius.

Skaisčiausioji Mergele, kurią Dievas išsirinko sau Motina, padaryk mus vertais Kristaus Tiesos skelbėjais. "Visa graži esi Marija" — padėk ir mums gražiems — savo širdimi, valia, visu kasdieniniu gyvenimu sutikti Kalėdų varpais skelbiamą Išganytoją.

LIETUVA IR KITOS VALSTYBĖS

(LKFSB) Lietuva 1940 metų pabaigoje turėjo 3,032,000 gyventojų (1939 m. pabaigoje, priskaitant Klaipėdos kraštą, Lietuva turėjo 2,575,363 gyventojus, o 1940 m. spalių mėnesyje su Vilniaus kraštu prie Lietuvos dar prisijungė 457,500 gyventojų). Lietuvos užimamas plotas — 33,937 kvadr. mylios. (Didžioji Lietuva 20,389 kvadr. mylios, Mažoji Lietuva 1,100 kvadr. mylių ir Vilniaus kraštas pagal 1920 metų taikos sutartį su Rusija — 12,448 kvdr. mylios).

Kad ir neperdidžiausia Lietuvos teritorija, bet palyginus su visa eile kitų nepriklausomų valstybių ar kraštų, kurių nepriklausomybės atstatymu neabejojama, Lietuvos teritorija yra didesnė už Airijos (27,137 kvadr. mylios), Albanijos (10,629 kvadr. myl.), Belgijos (11,775 kvadr. mylios), Costa Rica (23,000), Danijos (16,575 kvadr. m.), Domininkonų respublikos (19,332 kvadr. mylios), Haiti (10,204 kv. m.), Lichtensteino (65 kv. m.), Luxemburgo (999 kv. m.), Olandijos (12,704 kv. m.), Panamos (33,667 kv. m.), Salvadoro (13,176 kv. m.), Šveicarijos (15,737 kv. m.).

Gyventojų Lietuva turi daugiau už šiuos kraštus: Albaniją (kurios gyventojų skaičius 1,003.124), Costa Rica (656,129), Domininkonų Respubliką (1,616,561), Ekvatorių (3,200,000), Haiti, (3,000,000), Hondurą (1,105,504), Liberiją (1,500,000), Lichtenšteiną (11,102), Luxemburgą (301,000), Norvegiją (2,937,000), Panamą (635,836), Paragvajų (1,014,773), Uragvajų (2,146,545) ir tik keliais šimtais tūkstančių gyventojų Lietuva turi mažiau, kaip Danija, Suomija.

Keturioliktame ir penkioliktame šimtmetyje Lietuva buvo didžiausia valstybė Europoje. 1370 metais Kęstutis net Maskvą buvo užėmęs.

Mažytis, keturių metų Kanados prancūzukas, kuris gražina batus — tėvukui ir mamytei, ir šešiolikai brolių ir seserų. Kas buvo Lorrettville, Quebec, tas galėjo lengvai nugirsti, kaikurioje aikštėj—SHINE-EM-UP.

PRANEŠIMAI SPAUDAI

Jau gera valanda, kai spaudoje buvo paskelbtos rezoliucijos, kurias priėmė Amerikos Lietuvių Konferencija Pittsburghe. Amerikos Lietuvių Tarybos sekretoriatas, be to, neilgai trukus po Konferencijos, išsiuntinėjo trumpą jos darbų santrauką visiems delegatams, kurie buvo pridavę savo adresus. Šiaip per kelias savaites visuomenė negirdėjo apie tai, ką Amerikos Lietuvių Taryba veikia, ir kai kam galėjo susidaryti įspūdis, kad ji "ilsisi". Bet tai netiesa. Amerikos Lietuvių Taryba ir ypač jos įgaliotas Vykdomasis Komitetas dirbo be paliovos ir yra atlikęs nemažai darbo.

Didžiausias neatidedamas darbas, kurį ALT Centrui paliko Pittsburgho Konferencija, buvo sutvarkyti jos rekordus. Ką Konferencija atliko per dvi dienas, ėmė kone du mėnesiu laiko surašyti. Konferencijos protokolas kartu su rezoliucijų tekstais, delegatų sveikinimų ir aukotojų sąrašais, sudaro storoką apie 65 puslapių knygą.

Konferencijos priimtos lietuviškos rezoliucijos buvo išverstos anglų kalbon ir pasiųstos valstybės departamentui į Washingtoną ir į kitas įstaigas.

ALT Vykdomasis Komitetas tuoj po Konferencijos ėmė svarstyti praktiškus planus tiems darbams, kurie buvo numatyti pateiktame konferencijai ir jos patvirtintame veikimo programe. Visoj eilėje posėdžių, Vykdomasis Komitetas svarstė Lietuvos šelpimo organizavimo reikalą, politinės akcijos problemas, informacijos biuro steigimo sumanymą ir t. t. Buvo susirašinėta šitais klausimais su kitų kolonijų veikėjais ir tartasi su organizacijų atstovais.

Pagaliau, kad diskusijos eitų sparčiau, buvo sušauktas Chicagon pasikalbėjimas, kuriame, be ALT Vykdomojo Komiteto narių, dalyvavo Lietuvių Tautinės Tarybos atstovai, Didžiojo New Yorko Lietuvių Tarybos pirmininkas ir specialios newyorkiečių komisijos įgaliotinis. Posėdžiai buvo laikomi lapkričio 20, 21, 22, 23 ir 24 dienomis, dalyvaujant kai kuriuose jų ir vietinėms kitų organizacijų atstovams.

Diskusijų centre stovėjo Informacijos Centro steigimo ir Jungtinio Šelpimo Fondo organizavimo problemos. Pirmoji pavyko beveik galutinai išspręsti. Tam tikra komisija iš new-yorkiečių yra įgaliota trumpu laiku pateikti Informacijos Centro planą ir finansinę sąmatą.

Lietuvos šelpimo reikalas, deja, pasirodė esąs labiau komplikuotas, nes čia tenka ne tiktai suderinti įvairių mūsų grupių veikimas, bet ir atsižvelgti į tam tikrus įstatymų reikalaujamus formalumus. Diskusijos šituo klausimu tebeina.

Amerikos Lietuvių Taryba, tuo pačiu laiku, neapleido ir Lietuvos ateities klausimo. Po trijų valstybių užsienio ministerių konferencijos Maskvoje, Vykdomasis Komitetas apsvarstęs jos paskelbtus nutarimus, priėmė ir išsiuntinėjo spaudai pareiškimą. Be to jisai pasiuntė telegramą Valstybės Sekretoriui, p. Cordell Hull. Pareiškime, lygiai kaip ir telegramoje, išreikštos mintys neatitinka tos pesimistiškos nuotaikos, kuri apėmė dalį mūsų visuomenės po Maskvos Konferencijos, bet mes esame įsitikinę, kad nusiminimui rimto pagrindo nėra. Maskvos susitarimų rezultate, Lietuvos reikalas nėra pablogėjęs.

Vykdomasis Komitetas pasinaudojo ta proga, kad į Chicagą buvo atvykęs Lietuvos įgaliotas ministeris, p. P. Žadeikis, ir pasikalbėjo su juo apie Lietuvos vadavimo prospektus.

Pasikalbėjime buvo visų išreikštas noras labiau koordinuoti Amerikos lietuvių pastangas karui laimėti ir Lietuvai laisvę atgauti, sudarant glaudesnius ryšius tarp įvairių mūsų visuomenės grupių i rtarp ALT Centro ir kolonijų. Šiuo paskutiniu klausimu, Vykdomasis Komitetas tikisi galėsiąs netrukus paskelbti konkretų planą.

AMERIKOS LIETUVIŲ TARYBA
Vykdomasis Komitetas.

Ukrainiečiai Pagerbė Lietuvių Parapiją

(LKFSB) Ukrainiečių laikraštis 'Amerika', pagerbdama auksinį jubiliejų pirmosios lietuvių parapijos Philadelphijoje — Šv. Kazimiero — įdėjo paveikslą jos ilgamečio klebono kun. Valančiūno ir jos pasižymėjusio parapijiečio D. Barūno, drauge pridėdamas linkėjimus tai parapijai geriausios sekmės.

Nuskandino Britų Destrojerį

Londonas, gr. 6 — Šiomis dienomis nuskandino vieną naujausių Anglijos karo laivų — destrojerį Hurworth.

DARBININKAS

(THE WORKER)

Published every Tuesday and Friday except Holidays such as New Year, Good Friday, Memorial Day, Independence Day, Labor Day, Thanksgiving and Christmas

by

SAINT JOSEPH'S LITHUANIAN R. C. ASSOCIATION OF LABOR

Entered as second-class matter Sept. 12, 1915 at the post office at Boston, Mass. under the Act of March 3, 1870.

Acceptance for mailing at special rate of postage provided for in Section 1103 Act of October 8, 1917, authorized on July 12, 1918

SUBSCRIPTION RATES:		PRENUMERATOS KAINA	
Domestic yearly	$4.00	Amerikoje metams	$4.00
Domestic once per week yearly	$2.00	Vieną kart savaitėje metams	$2.00
Foreign yearly	$5.00	Užsieny metams	$5.00
Foreign once per week yearly	$2.50	Užsieny 1 kart sa-tėj metams	$2.50

DARBININKAS

366 West Broadway, South Boston, Mass

Telephone SOUth Boston 2680

Dar Ne Pervėlu

William Hard, ilgametis svarbesniųjų laikraščių reporteris ir tarptautinių santykių žinovas, nepataria Amerikai dėtis į bet kokią tampresnę sąjungą su Britanija ir su Rusija. Savo nuomonę jis paremia grynai realistiniu pagrindu: Britanija esanti nepopuliari, o Rusija dar nepopuliaresnė. Girdi, esančios dvi Britanijos: viena ryžtingai kovojanti su akyplėšišku vokiečių imperializmu, ir toji Britanija be galo daug pasauliui nusipelnė. Bet yra ir kita Britanija, valdanti milžiniškas kolonijas, ir toji Britanija be galo nepopuliari tarp šimtų milijonų Azijos ir Afrikos gyventojų — Egipte, Palestinoje, Irake, Irane, Indijoj, Burmoj, Malajuose.

"Tos tautos skaito Britaniją savo prispaudėja — sako William Hard žurnale Reader's Digest. — Jeigu mes tampriai su Britanija susirišime, tos tautos skaitys mus prispaudėjų talkininkais. Mes visiškai nustosime pas jas savo įtakos. Panašią nuomonę, tik daug stipriau pabrėžtą, galima ir prie Rusijos pritaikyti. Raudonajai rusų armijai mes esame tiek įsiskolinę, kad niekad pilnai neatsilyginsime, nes vargu galėsime tiek kraujo pralieti. Bet vakariniam Rusijos pasieny gyvena milijonai žmonių, kuriems Rusija yra tokia pat užpuolikė - prispaudėja, kaip ir Vokietija. Rusija, kad ir neoficialiai, bet atvirai pasisakė pasiimsianti daug svetimų žemių tame pasieny. Ji taip pat pareiškė, kad nepakęs jokios "federacijos" tarp to pasienio tautų, kad ir ta "federacija" būtų sudaryta vien savytarpinėms nesantaikoms pašalinti ir savo būklei pagerinti. Tad mūsų susibičiuliavimas su Rusija turėtų tą pasėką, kad visi Rusijos priešai anam pakrašty taptų ir mūsų priešais. Be to, susibroliavimas su Rusija sukeltų nerimo ir triukšmo mūsų pačių piliečiuose, tarp kurių yra daug suomių, estų, latvių, lietuvių ir rumunų, labai smarkiai prieš Rusiją nusistačiusių.

Šiandien Amerikos kareivis, svetur iškeliavęs, beveik visur yra palankiai priimamas. Vice-Prezidentas Wallace teisingai pasakė, kad mes galime įsigyti didžiausią įtaką pasauly, nes į mus žiūrima su mažesniu įtarimu, negu į kitas didžiasias valstybes. Mes žinomi kaip neimperialistai. Tik neimperialistinė didžioji valstybė gali įsigyti pasitikėjimo ir dorovinės vadovybės platesniam pasauly. Ar gi mes turime praleisti tą neimperialistinę progą vien tam, kad galėtume tapti silpnesniuoju kitų imperialistų talkininku? Manau, kad atsakymas į tai — griežčiausia NE!"

Bet aršiausia — sako toliau W. Hard — kad kiekviena militarinė bei politinė sąjunga iššaukia kitą, priešingą sąjungą. Juk 57 tautos, tarp kurių yra nemaža stambių ir kultūringų, nesiduos trims valstybėms valdomos. Grafas Sforza jau pradėjo kelti maištą prieš trijų valstybių diktatūrą. Jis planuoja subūrti Viduržemio Sąjungą iš Ispanijos, Prancūzijos, Italijos, Jugoslavijos ir Graikijos. Kokios bus to pasėkos? Štai kokios:

Naujai sudarytoji Sąjunga mėgins prisitraukti Turkiją, kuri užima labai svarbią poziciją Viduržemyje. Paskui kitas mahometonų apgyventas šalis — Iraną ir Iraką. Bet šiose pastarose valstybėse Britanija ir Rusija turi savo interesų. Dviejų Sąjungų interesai bematant susikirs — ir štai vėl karas, neskaitant kitų karų, kurie neišvengiamai kils, betampant Europos civilizaciją ant bolševistinio kurpalio.

Tad Amerika, ryžtingai bežygiuodama į tarptautinę politiką, turėtų gerai apsižiūrėti. Dar ne pervėlu.

K.

Amerikos 5-tosios Armijos kariai Italijoje keliasi pirmyn per namų griūvėsius. Galima įsivaizdinti per kokias sunkias kliūtis reikia pereiti mūsų vyrams.

Jo Eminencija Kardinolas O'Connell,

Bostono arkivyskupas, gruodžio 8 d. (Nekalto Prasidėjimo P. Marijos šventėje) minės savo gimtadienį. Pasimelskime, kad Dievas Garbingąjį Ganytoją stiprintų sveikatoje.

J. E. Kardinolo Laiškas

Visai Arkivyskupijos dvasiškijai ir tikintiesiems katalikams sveikatos ir Dievo palaimos.

Artėjanti garbinga Nekalto Prasidėjimo Dievo Motinos šventė atneša naujos vilties susilaukti žadėtos žmonijai dangiškosios ramybės. Per ypatingą Dievo malonę Švenčiausioji Panelė pasiliko išlaisvinta nuo gimtosios nuodėmės sutepties ir per tą pačią Dievo malonę ji įsigijo visų didžiausią galią paguosti visus, kurie tik prie jos kreipiasi, ir išgelbėti žmoniją nuo šių dienų rūpeščių ir nelaimių.

Daug šimtmečių atgal, kada krikščionių tikėjimui gręsė susmukimo pavojus, vienas didingas Popiežius paskatino tikinčiuosius šauktis Dievo Motinos pagalbos, ir per Švenčiausios Panelės užtarimą, katalikų susiskaldymo pavojus buvo pašalintas. Vėliau, kuomet atrodė, kad nuo puolimo netikinčiųjų Krikščionių Karalija turi jau žūti, kitas didingas Popiežius šaukėsi prie Švenčiausios Panelės, Krikščionių Pagalbos, ir geroji Dievo Motina stebuklingai parodė tikintiesiems savo maloningą globą. Taigi ir dabar, kuomet tikėjimui gręsia didesnis, negu kada nors, pavojus, mūsų šventasis Tėvas ragina savo vaikelius melstis į Nekaltai Pradėtąją Dievo Motiną, kad išprašytų iš Taikos Kunigaikščio galo visoms karionėms ir suirutėms, varginančioms ištisą pasaulį.

Iš tikrųjų, Šv. Tėvo paraginimas griebtis viršgamtinių priemonių liūdnai pasaulio padėčiai pataisyti, atitinka įgimtą žmonių širdžių troškimą. Žmonija normaliai trokšta ramybės ir tvarkos, kuri yra visokio gerbūvio pagrindu. Nėjoks sveiko proto žmogus nepageidauja suirutės bei netvarkos ir nenori ją palaikyti, jeigu kur būtų įsivyravusi. Nė vienas turįs nors kiek geros valios žmogus negali atsisakyti bendrai su Bažnyčia melstis už visatinę tvarką ir už prideramą žmogaus žmogui ir tautos tautai pagarbą.

Tačiau, nežiūrint žmogaus širdies troškimų; nežiūrint nuolatos reiškiamų pageidavimų atstatyti tinkamą tvarką, visur mes stebime nesantaikos, sąmyšius ir palinkimą toliau tęsti kautynes. Pasaulio širdis seniai jau pailso nuo susikirtimų ir susiskaldymų, o bet gi daugelis nenori kreiptis į vienintelį šaltinį, iš kurio plaukia teisingumo ir vieningumo gėris. Iš tiesų, anot tėviško Šv. Tėvo įspėjimo, net pačiam sūkury pasibaisėtinų žiaurumų ir širdį draskančių šių laikų tragedijų, daug žmonių gyvena visai pamiršę savo pareigas Dievui ir nėkiek nepaiso Jo šventos valios. Nereikia toli ieškoti nelaimingų to dvasinio apsileidimo pasekmių. Nuodėmės užmokesnis yra mirtis; žmonių sielų mirtis, kai nuodėmė yra asmeninė; ir viso pasaulio mirtis, kai nuodėmė yra taip baisiai paplitusi. Tačiau Dievas netrokšta nusidėjėlio mirties, bet verčiau nori, kad jis pasitaisytų ir gyventų. Ir todėl, kad ir apverktina dorovinė žmonijos padėtis, bet vis dėlto yra gausios vilties Dievo gailiaširdystėje ir žmonių sugėbėjime, Dievo malonei padedant, pataisyti tą žalą, kurią nedorieji yra padarę, sukildami prieš Dievą ir viens prieš kitą. Šventas Raštas teikia pažadų, kad jei žmonių darbai Dievui patiks, tai Jis patrauks taikon net ir savo neprietelius. (Prov. 6, 17).

Tam pageidautinam žmonių širdžių atsivertimui įvykdyti reikalinga, kad visi tikintieji, per atgailą ir nuolatinę maldą, karščiau negu visados šauktųsi į Dievo gailiaširdystę. Per maldą mes esame dvasiniai susijungę Dievo meilėje, ir tuo būdu malda jau savaime suteikia tą dvasios vieningumą, kurs galutinai išsivysto į socialinio teisingumo ir tvarkos pojūtį. Tie, kurie kiekvienoj tautoj meldžiasi į tą patį Dievą, taikos prašydami, nekurstys nesutikimų liepsnos žmonių tarpe; kurie maldoje nusižeminę prieš Dievo Didenybę, tie nepaliks auka puikybės ir savanaudiškumo, naikinančio žmonėse vienybę ir meilę, kurią Taikos Dievas iš pat pradžių norėjo pasauliui suteikti.

Tad gi, atydžia mintimi ir nuolankia širdimi klausykimės to atsišaukimo bei paraginimo, kuriuo Vyriausias Krikščionijos Ganytojas Nekalto Prasidėjimo šventę paskyrė maldos diena. Aš gi juo didesniu uolumu pritariu Šv. Tėvo atsišaukimui, nes Nekaltai Pradėta Dievo Motina yra ypatinga mūsų numylėtos šalies Globotoja. Ir aš gerai žinau, kiek mūsų tauta turi prisidėt prie įvykdymo tos taikos, už kurią mūsų šventasis Tėvas meldžiasi — taikos, paremtos ne ant baimės, prievartos ir neapykantos, bet pagrįstos teisybe, tiesa ir teisingumu.

Be to, dar aš džiaugiuosi, kad ši šventė yra paskirta tokiai būtinai ir šventai maldai, nes ji yra ir mano gimimo diena. Ji be galo brangi ne tik man, bet ir mano kunigams ir žmonėms, kaip metų bėgyje ne kartą teko man patirti. Dėl tos asmeninės priežasties, aš ir šiais metais prašau, kad drauge su malda už taiką sujungtumet ir maldą už mane, idant Šventoji Motina, Dangaus Karalienė, išprašytų iš savo Dieviškojo Sūnaus tos malonės, kuri mane vėstų Jo tarnyboje naudingiausiu jūsų dvasinei gerovei keliu.

Prie mano maldos už jūs visų gerovę aš pridedu dar nuoširdžios padėkonės maldą, kad Visagalis Dievas per metų metus taip gausingai laimino šią Vyskupiją dvasios vieningumu ir meilės raiščiais. Aš prašau jūs, ištikimieji kunigai ir maldingieji žmonės, visų pirma turėti meilę, kuri yra tobulybės raištis, ir kad Kristaus taika viešpatautų jūsų širdyse. (Col. 3, 14-15). Kad mes visi, Vyskupas, kunigai ir žmonės, taptume gyvais įrankiais gailestingumo Dievo rankose, įgyvendinti tai gerajai taikai ir vienybei, kurios visas pasaulis taip pageidauja.

Krikščionių Pagalba, Nuliūdusiųjų Paguoda, Taikos Karaliene, melski už mus!

WILLIAM CARDINAL O'CONNELL,
Bostono Arkivyskupas.

Gruodžio 2 d., 1943 m.

PLAČIAUSIAI AMERIKOJE SKAITOMAS

yra

mėnesinis, religinis, paveiksluotas laikraštis

"Šv. Pranciškaus Varpelis"

Pigiausias laikraštis yra

"VARPELIS"

Metams kainuoja tik $1.00
Kanadoje $2.00

Kas prisiųs daugiau, gaus dovanų vertingų knygučių Platintojai, surinkę *tris naujas "Varpelio" prenumeratas*, ketvirtą "Varpelio" prenumeratą gauna dykai ir "Varpelį" gali siųsti kam nori. Platintojai surinkę daugiausia prenumeratų gauna vertingų dovanų.

"VARPELIS"

Duoda naujausių žinių iš katalikų gyvenimo Amerikoje ir kituose kraštuose. Aprašo Lietuvių kančias Lietuvoje. Talpina gražių aprašymų, pavyzdžių ir trumpų straipsnelių.

Adresas:

FRANCISCAN FATHERS
310 Orchard Street Pittsburgh, Penna.
Telephone — Hemlock 6567

Gudai Lietuvoje

Mokslininkai nurodo, jog mūsų bočiai ilgą laiką yra gyvenę tose vietose, kur dabar yra Baltgudija, ir net už jos į rytus: Sožės, Dniepro, Beržunės aukštupiuose. Besidaugindami ir geresnių žemės ūkiui žemių beieškodami, o dalinai atvykstančių iš rytų ir pietų slavų stumiami, jie atvyko į Nemuno šlaitus ir kaip Švedų archeologai mena, pirmieji apgyvenę Baltijos jūros rytinį krantą. Gyventojų dalis kėlėsi tolyn į vakarus. Saugesnėje vietoje begyvenantieji, ar daugiau atsparesni, pasilikdavo vietoje gyventi. Rytinė mūsų Protėvynės dalis pasidarė gyventojais mišra. Lietuviai išmokinę atėjūnus gyvulininkystės ir žemės ūkio. Buvo prisirišę prie savo žemės, ūkio ir nuosavybės. Tų savybių išmoko atėjūnai slavai. Lietuviai rytų plotuose pamažu tirpo, nors jų dar apščiai ten buvo, Vytautui Didžiajam sukūrus Lietuvos Valstybę. Panašiai, kaip vokiečiai, pavergę Prūsus, patys pasivadino Prūsais, taip rytų slavai, susimaišę su lietuviais save vadino Lietuviais - Litvinais - Litovcais. Šimtmečių tradiciją ir lietuviškas Guduose kraujas aiškiai reiškėsi net 1917 m., kai Minsko, Mogilevo Litovcai rinko Jaltoje delegatą į Rusijos Lietuvių Konferenciją Petrapilin.

MARIJA, Marija!

Skaisčiausia lelija!
Tu švieti aukštai ant Dangaus
Palengvink vergiją!
Pagelbėk žmoniją!
Išgelbėk nuo priešo baisaus!

Ir žemės puikybė,
Ir kūno silpnybė,
Ir pragaro juodo dvasia
Į prapultį stuma
Žmonijos daugumą
Ir žudo galybe tamsia.

Marija, Marija!
Skaisčiausia lelija!
Dangaus karaliene šviesi!
Užstok pas Aukščiausį
Tu žmogų menkiausį,
Nes viską pas Dievą gali!

GUDŲ AUGIMAS

Rytų Lietuva buvo gyventojais mišra net Gedemino laikais. Po šimto metų lietuviškoje kultūroje pakilę slavai ir tapę krikščionimis, darė žymios įtakos lietuviams. Kadangi Lietuva juos apgynė nuo totorių, jie mielai dėjosi prie Lietuvos. Gudų rašto kalba pasidarė oficiali D. Liet. Kunigaikštijos kalba.

Bėgo šimtmečiai. Lietuva atiteko Rusijai. 1857 m. daryta gyventojų sąrašas. Iš Rusijos šaltinių sužinome, kad Vilniaus, Vileikos, Švenčionių, Trakų, Lydos, Ašmėnos ir Disnos apskrityse, kartu su Vilniaus miestu ir kitais miesteliais, viso buvę, anot kapitono Korevos, 841,099 gyventojai. Nuošimčiais imant, buvo: tikrų rusų 2,3%, Lenkų — 12,3%, Gudų — 29,4%, Lietuvių — 46%. Visų kitų — 10%. Keturiasdešimts metų praėjus, tose pat vietose gyvenę 1,591,207 žmonės ir jie skirstėsi šiaip: tikrų rusų 4,5%, Lenkų— 7,8%, Gudų — 54%, Lietuvių 20,7%, Žydų 12,5% ir visų kitų — 0,5%.

Taigi, per 40 metų Rytų Lietuvoje sumažėjo lenkai visu trečdaliu, o lietuviai sumažėjo daugiau negu per pusę. Nepaprastai gi išaugo Gudai, — jie padaugėjo beveik dvigubai. O gyventojai nesikėlė iš savo vietų, visi gyveno panašiose sąlygose. Iš kur, tad, tasai nepaprastas Gudų prieauglis?

Man atrodo, jog panaikinus Lietuvoje baudžiavą, ponų ir bažnytinėse žemėse bedirbą, baudžiauninkai - valstiečiai paliovė save vadinę lenkais, kaip juos pirmiau įrašydavę ponai, ir einant mada, nes rusai valdė kraštą, pasivadino gudais. Nereik pamiršti, jog Vilniaus vyskupijos bažn. žemėse 1859 m. buvo 33,815 baudžiauninkų vyrų, neskaitant jų šeimų. Kai lenkai valdė nuo 1920 iki 1939 m. Vilniją, tų baudžiauninkų anūkai, madai pasidavę, save vadino lenkais, o 1940 m. Lietuvai apėmus valdyti tuos kraštus, beregint padaugėjo lietuviai. 1942 m. lenkai rašė, jog Vilniuje atsiradę lietuvių per 30,000. Iš kur jie? Tie patys 'tuteišiai', t. y. visaip moką kalbėti žmonės, kurie irgi moka prisiderinti prie pakitusių gyvenimo sąlygų.

Be reikalo Lenkai skaito Lietuvos 'tuteišius' lenkais. Jie tokiais nėra. Didelė jų dalis, gal, neturi savyje nei lašo slavų kraujo, nors kalba slaviškomis tarmėmis Lietuviai yra skubūs išmokt kaimynų kalbas, dažnai su skriauda savajai.

K. M.

("Išeivių Draugas")

150,000 Pabaltijo Kankinių Rusijoje

Kaip žinoma, Sovietų raudonarmiečiams okupavus Lietuvą ir kitus Pabaltijo kraštus, prasidėjo tų kraštų gyventojų masinis vežimas į Sibirą. Komunistų spauda kiek laiko atgal griežtai ginčijo, kad Sovietai nevežė iš Lietuvos ir kitų kraštų žmonių, o jeigu kiek jų ir išvežė, tai tik nusikaltėlius. Vėliau, pamatę, kad toks melas neprilimpa, pradėjo rašyti, kad vežė žmones iš Pabaltijo kraštų tik dėlto, kad apsaugoti juos nuo karo. Tačiau yra faktas, kad masiniai vežė žmones iš Lietuvos ir kitų Pabaltijo kraštų su tikslu tuos žmones išblaškyti, kad jie niekad nebegalėtų atgauti laisvės.

Sovietai į išvežtųjų vietas atvežė į Pabaltijo kraštus rusus, mongolus ir kitų tautybių žmones ir juos apgyvendino tuose kraštuose.

Išvežtieji žmonės iš Pabaltijo kraštų yra priversti dirbti sunkiausius darbus, badauti ir mirti sunkiausiose sąlygose. Sovietų Sąjungos vyriausybė neįsileidžia Raudonojo Kryžiaus teikti nelaimingiems tremtiniams pašalpų.

Kiek laiko atgal "Darbininke" tilpo tremtinių vardai, tai tik maža dalis Raudonojo Kryžiaus paruošto sąrašo. Kitų vardų negavome, o yra daug tremtinių, kurių vardai nežinomi. Komunistai, skaitydami tuos vardus baisiai nervavosi. Jie rašė, kad tie vardai nuo kapų nurašyti. Bet kada daugelis lietuvių gavo per Raudonąjį Kryžių pranešimus, kad tikrai yra žmonių ištremtų iš Lietuvos į Sibirą, tai komunistai savo melus buvo priversti nutraukti.

Apie masinį Lietuvos ir kitų Pabaltijo kraštų gyventojų vežimą gyvuliniais vagonais į Sibirą rašė plačiai ir anglų spauda. Štai šiomis dienomis radome knygyne anglų kalba žurnalą "The Nineteenth Century and After — 1877 — 1943" liepos mėn., 1943, kuriame p. Elma Dangerfield labai plačiai rašo apie tremtinius iš Lenkijos, Lietuvos, Latvijos ir Estijos. Apie masinį žmonių vežimą ir jų gyvenimą ištremime rašo antrašte: "DEPORTEES". Čia perspausdiname tik to straipsnio dalį, kur rašo apie Pabaltijo tremtinius, anglų kalba, kad Gerb. Skaitytojai galėtų duoti perskaityti ir anglų kalba skaitantiems, kad ir jie sužinotų apie baisų Lietuvos ir kitų kraštų tremtinių gyvenimą.

p. Elma Dangerfield rašo:

"It is estimated that there are also about 150,000 Baltic deportees in Russia. These were deported when the Russians occupied the Baltic States from June, 1940, until July, 1941, when they had to retire before the advancing Germans.

"The N.K.V.D. began arresting individual Lithuanians, Estonians and Latvians who had been suspected of anti-Soviet tendencies, immediately after the Red Army crossed the frontiers on June 15th-17th, 1940. Their first victims were chiefly politicians, diplomats, lawyers, scientists, doctors, businessmen, artists and priests. A greater number were also imprisoned during and after the forced 'elections' in July when the Baltic States were formally incorporated in the Soviet Union.

"But the mass arrests and deportations did not take place until the spring and early summer of 1941. Later, it became known that the Soviet Government had drawn up a systematic plan to deport at least half the total population of each Baltic State, but were prevented from doing so by the German invasion of Russia. Nevertheless, on conservative estimates drawn up by the local authorities in each State, and from lists left behind by the Russians, the following figures can be taken as reasonably accurate.

"From Estonia alone 60,911 people of all classes, ages, and sexes have been deported to Russia — 40,737 from the towns and 20,174 from the country — 7,129 of which had first been imprisoned and sentenced with ten to twenty-five years' hard labour.

"In Latvia more than 60,000 people have disappeared, including 20,000 women and 7,300 children (the International Red Cross at Geneva has the names of 35,000 of these deportees who have been traced.

"In Lithuania it is estimated that at least 50,000 civilians have been deported to Russia, although the actual names of only 30,000 have been obtained from lists which the Russians left behind when they fled before the advancing German Army in July, 1941. It is clear from the documents found in those archives, including 'Instructions concerning the deportation of anti-Soviet elements in Lithuania, Latvia, and Estonia,' that the Russian Government were determined to deport all those who might be in any way hostile to the new regime. This they proceeded to do systematically, going into homes in towns and villages in the early hours of the morning, searching for arms and documents, allowing the deportees only twenty minutes to dress and to collect 100 kilos of clothes, food and cooking utensils, then removing entire families, irrespective of age or health to the railway stations. There the head of the family was invariably separated from the rest. Mothers were often separated from children. The deportees were then piled into cattle trucks without water or any sanitary arrangements whatever, in which state they travelled for days and sometimes weeks to Siberia and Asiatic - Russia. Pregnant women gave birth to children in such conditions without any medical supplies whatever, or were taken out and left in strange villages to give birth, while those who were already ill often died. Such was the case of the wife of a well-known Latvian diplomat whose body was then flung out of the truck on to the railway side by the guards.

"The so-called 'ordinary deportees', that is to say, those who were not politically suspect, were either sent to collective farms or to camps, where they enjoyed a certain measure of freedom. They were allowed to walk to the nearest village to buy any food which they could afford, or could barter for their few remaining possessions. These people consisted chiefly of workmen, artisans, and agricultural labourers, including many women, children, and old people. Many of these 'political' prisoners were arrested in July, 1940, immediately after the 'election'. In theory the ballot was free, general and secret. But in practice only those who voted for the Soviet candidates had their passports stamped with red ink. The rest — including those who were eventually to be deported — had a blue, violet , or green stamp, which denoted the time of their deportation — either in the autumn of 1941 or the spring of 1942.

"One of these political prisoners was well-known Lithuanian, Dr. Devenis, an American subject, whose story has been written in the United States but has not been told in England. He was arrested by the Russian authorities on July 23rd, 1940, put in a Lithuanian prison until March, 1941, then transferred to a prison in Vilna, where he was given a third degree examination. This consisted of being taken at bedtime to the interrogation chambers, where he was plied with questions throughout the night. Next morning he was not allowed to rest or sleep by the guards, and this procedure continued for several nights until he was completely worn-out. He was condemned without the formality of any Court to eight years' hard labour, the sentence being read to him in his cell. He was then subsequently deported to Russia, only being allowed to write to his family to tell them he was leaving temporarily to do some work and to ask them if they would send some clothes. But he was more fortunate than some, who were continuously tortured until they went mad, like the Inspector of the Latvian Police, or a former Latvian Cabinet Minister, who was subjected to severe bodily tortures.

"With 3,000 other Lithuanian deportees, Dr. Devenis was taken on June 16th, 1941, in a train consisting of seventy wagon trucks or freight cars with about forty people in each (although the Soviet instructions stipulated only twenty-five). On the trip to Kotlo they heard a rumor of the German - Russian War from Russian women at the stations, although they were not supposed to have any intercourse with the local population. On arrival at the distribution camp of Korchova they were divided into the following groups according to health:—

(1) Good for hard labour — e. g., mines and forests. (2) Good for reasonably hard labour — e. g., lumberjacks. (3) Good for light work — e. g., Soviet State farms. (4) Invalids who can work. (5) Invalids who cannot work.

"A special commission of Soviet doctors inspected the 2 to 5 groups, reporting to the Central Authorities. All the 'intellectuals' were assigned to unskilled labour, with the exception of physicians, one of whom was appointed to look after the health of each camp, but the guards. As there were hardly any medical supplies, the doctors could do little except order the patient to rest from work.

"Having been sentenced to hard labour, Dr. Devenis was not allowed to leave the camp, or to have any communication with outside world. Letters which he wrote to the American Embassy were never delivered ,and letters to him from his wife got no further than the prison guards.

"The work is very hard, particularly in coal mines, unloading of ships, and cutting down of forests. The prisoners are formed into brigades of twenty to thirty with a Russian convict, who has been sentenced for a non-political offence) as overseer. They are guarded by two soldiers. Each prisoner must do a certain amount of work each day. If he achieves 100 per cent (which is practically unheard of) he receives a normal ration — a bowl of soup like water morning and night, and occasionally 600 grammes of bread, but this is reduced proportionately according to the amount of work done. All the prisoners are suffering from lack of vitamins, which causes scurvy on their hands and feet, and many generally lose their teeth. They are paid at the rate of 25 roubles per month, but as prices are exorbitant they can buy very little with this amount. For instance, one dozen eggs cost 120 roubles, 1 kilo of butter 600 roubles, 1 kilo onions 60 roubles, so that unless the deportees have some clothes or goods to barter they are unable to buy anything. Dr. Devenis was eventually released by the Soviet authorities on the direct intervention of the American Ambassador in April, 1942. His wife, having reached the United States, had been trying to get her husband released through the State Department in Washington since 1940. At first she was told that the Soviet authorities knew nothing about him. But after the German invasion of Lithuania a list of deportees was found with Dr. Devenis' name, number, and prison camp, which facilitated his release.

"According to reliable information sent by the Lithuanian Legation in Washington to the American Red Cross, there are about 50,000 Lithuanian civilian deportees, still in Russia. It is difficult to obtain precise figures, as the Soviet Government remain silent, but a list of names of many thousands has been obtained. They have been dispersed throughout Russia from the Kolo Peninsula in the far north to Vladivostok, and all Lithuanians have been declared Soviet citizens, as have the rest of the Baltic deportees.

"Families have been separated, women have been put to work in primitive 'kolkhoz' and live either in barracks or even in holes in the ground. Some children have been taken away from their mothers and put in training camps for young communists (komsomols). Most of the men have been sentenced without trial to hard labour camps (katorga) in Siberia and the Artic regions under deplorable conditions, lacking food, warm clothes and medical care, living in vermin - infested unheated huts or barracks. For instance ,the following extract was published in a Lithuanian weekly, AMERICA, in New York on November 13th, 1942, giving details of the treatment of M. Alexandras Stulginskis, a former President of Lithuania:—

"It has come to our knowledge that many Lithuanian exiles from Kansk prison have been transferred to another place of imprisonment, among them former President A. Stulginskis and former Minister of Justice Mr. Stasys Silingas. The prison is a large wooden barrack without beds — the prisoners sleep on the floor covered with dirt. Daily food consists of one plate of waterlike soup, and fourteen ounces of some sort of bread; an additional seven ounces of bread are promised for the performance of considerable additional work, but the prisoners are too weak to do it. In the mornings they get up at 4 a. m. to walk about 6 miles to their place of work, where they work 14 hours a day. Work in this particular camp consists of chopping wood in Siberian swamps. Mr. Stulginskis' health is failing rapidly. He and 85 of his fellow - prisoners have been recently transferred to an unknown locality.

"These deportees' relatives who are still in Lithuania try to obtain information about them through the International Red Cross, but many difficulties are made by the Soviet authorities who do not allow the deportees to have any contact with the outside world — no letters being posted from

Tęsinys 5-tame pusl.

AMERICAN HEROES

BY LEFF

When his platoon in New Guinea was pinned down by heavy enemy machine gun and rifle fire, Private Maurice L. Levy, of Chicago, sat for the night in the crotch of two big trees. He stopped six of the enemy during the night, and 19 more with the coming of daylight. Wounded four times and weak from loss of blood, he crawled down to safety. Back his bravery with another *War Bond*. The Christmas present with a future.

Suveržk Savo Diržą

KITAS LAIMĖJIMAS UŽSIENIUOSE?

Kai mūsų kariuomenė laimi pergalę, kai kurio maisto namuose bus mažiau — ne daugiau. Žmonės, kuriuos mes išlaisviname iš ašies jungo, turi būti maitinami, taip kad jie galėtų tapti aktyviais sąjungininkais, kovojančiais petys į petį su mumis.

Tačiau tai nereiškia, kad jūs negausit pakankamai valgyti. Tai reiškia kai kurių prekių trūkumą. Jūs galite padėti išvengti tų trukumų... galite užtikrinti, kad jūs ir jūsų šeima būsite gerai maitinami, jeigu jūs prisidėsite padėti maistui kovoti už laisvę. Štai kaip:

1. Gamink maistą. Pilnai išnaudok savo Victory Garden derlių. Jei gali, padėk farmoje, ar maisto gaminimo dirbtuvėje.

2. Taupyk maistą. Taupyk maistą ir pasigamink jo skardinėse. Sumažink bereikalingą eikvojimą. Padidink maisto išteklių, valgydamas maistingiausią valgį. Sunkiai gaunamą maistą pakeisk esančiu pertekliuj.

3. Dalinkis maistu. Statyk pirmoje vietoje karo valgio pareikalavimus. Mielai dalinkis maisto ištekliais su mūsų ginkluotomis jėgomis, sąjungininkais, jūsų kaimynais.

4. Buk sąžiningas su maistu. Nepriimk racionuoto maisto, neatiduodamas racionavimo ženklų. Nemokėk daugiau, nei kad teisėtai nustatytas aukščiausias kainas.

Donated by — DARBININKAS, 366 W. Broadway, So. Boston, Mass.

150,000 Pabaltijo Kankinių Rusijoje

Tęsinys 4-tame pusl.

or received in the labour camps. Some of the women deportees have attempted to communicate with their relatives and friends in the U.S.A. in order to obtain some relief for their children—4,000 of whom have been deported — but very few letters get through. By telegram, radio, and other means, the names and addresses of a small number have become known in America, where the American Red Cross is making continuous efforts to get in touch with as many of the deportees as possible. Incomplete lists of deported Lithuanians in June, 1941, to Siberia, Karelia, Ukraine, Kazakstan, White Russia, Omsk, Tomsk and Moscow-Donbas, as well as 16,000 to the Russian province of Altai, have been sent to the American Red Cross, together with lists of deported priest, professors, editors and journalists, including one centenarian of 115.

"The following letter was received in London from Estonians in Russia dated March 29th, 1942:

"We were deported from our little homeland Estonia in June, 1941, to a distant part of the Soviet Union. With us here are our small children. The whereabouts of our husbands and fathers are unknown to us.

"We approach you with an urgent request for assistance since owing to war conditions we find ourselves in great need.

"There are in this settlement 25 Estonian mothers with their children who are in need of help.

"Daily we derive comfort from:

"1 Peter 5, 7. Casting all your care upon him: for he careth for you.

"Trusting that you will be able to help us we are looking forward to your kind assistance for which we are thanking you in advance.

"Many thousands of children, including those who were only a few months old (such as the youngest child of the former Chief of Staff of the Lithuanian Army) were deported to Russia. A large number of those left in the Baltic States are now virtually orphans, as their fathers and mothers have been deported, and they had nowhere to live except on the streets. Over 1,500 of these war-time orphans are in Vilna alone, where eighteen orphanages have been established, but under German occupation it is difficult to send them any relief.

"The following sworn statement was made by an Estonian sailor who had managed to escape from Archangel to America, before a public notary in New York on February 2nd, 1943:

"...While in Archangel I met many Estonians who had been deported from Estonia. They all looked very miserable in their faces and general appearance. Once I met a group of twelve Estonians in the street who wore some type of peasants' slippers with strings, and most of these were made of bark. From our conversation I understood that they were working at various harbour construction works. They told me that their daily food consisted only of 800 grams of black bread. While not working they received only 400 grams of bread. The same Estonians told me that a Mezen, near Archangel, there were about 300 Estonians of whom many had died of privation.

"It is certain that many more will die in Russia this year unless they can be evacuated or some relief sent to them through the American, British, or International Red Cross, as the Red Cross organisations of the Baltic States are unable to operate from their own countries where they have been dissolved by the Germans.

"Surely it is a humanitarian rather than a political question which is at issue, and with the present scarcity of food in Russia it would be an advantage to have some 450,000 less mouths to feed (about 300,000 Polish and about 150,000 Baltic deportees). It may be argued from the Russian point of view that their labour is required behind the Red Army lines to assist the war effort against the Germans. But there has never been a lack of man power in Russia, and, in any case, the bulk of these civilian deportees are women and children or old and sick people, as many of the young men (particularly the Poles) have been allowed to join the Polish Army in the Middle East or have been conscripted for the Red Army. The difficulties of transport in Russia are also given as a reason for retaining the deportees, but as many thousands of Poles managed to trek across vast tracks of the Soviet Union to reach Kuibyshev after the amnesty in August, 1941, it should not be impossible for the remaining deportees to do likewise.

"Surely the British and American Governments, as well as the Australian Government, which is acting for the Polish Government in Russia, could see that something is done at once to ameliorate the conditions of hundreds of thousands of men, women, and children who should not be kept as hostages in an Allied country, where many of them can hardly survive another winter.

Elma Dangerfield."

Vol. CXXXIV — No. 797

NAMINIS FRONTAS

Gruodžio 15 d., Pajamų Taksų Atsakomybė

Prieš ar gruodžio 15 d. tam tikra žmonių grupė yra reikalaujama išpildyti deklaracijas numatomų 1943 metų pajamų ir įmokėti dalį taksų. Daugumoje yra paliesti farmeriai; pagal įstatymą iš jų nebuvo reikalaujama pranešti rugsėjo 15 d., kaip kad iš kitų taksų mokėtojų buvo reikalaujama, bet jiems buvo duotas laikas iki gruodžio 15 d.

Kitos dvi grupės taip pat turi pranešti: 1) asmens, kurių pajamos nereikalavo pranešimo rugsėjo mėn., bet kurių pajamos dabar pakankamai didelės ir reikalauja pranešimų; ir 2) asmens, kurie nedavertino savo taksus, kada jie pranešė rugsėjo mėn. ir dabar turi papildomai pranešti, kad išvengus bausmių.

KARO BONDSAI IR ŽENKLELIAI KALĖDOMS

Yra dvi svarbios priežastys dėl kurių kiekvienas turėtų duoti Karo Bondsus ir Ženklelius Kalėdų dovanoms šiais metais:

1. Papildomi bilionai turi būti įdėti į Karo Bondsus finansavimui nuolat didėjančių reikalų mūsų visuotiniam karui prieš Ašį. Su greitėjančiu karo tempu, didėja ir karo kaštai. Rugpiūčio mėn., 1943, vėliausias mėnuo, kurio išlaidos yra apskaičiuotos, Amerikos karo išlaidos siekė $7,500,000,000. Lygiuotis su mūsų stipriai augančiom militarinėm operacijom, padėti mokėti įrengimams, kurie sumažintų nuostolius ir pagreitintų dieną, kada laisvi žmonės galės vėl švęsti Kalėdas laisvam ir taikingam pasaulyje, yra būtina, kad bilionai dolerių būtų dedami į Karo Bondsus ir ženklelius šių metų gruodžio mėnesyj.

2. Yra gyvybiniai būtina sumažinti vartotojų pareikalavimų spaudimą į retas prekes. Paskutiniai (rugsėjo mėn. 1943) J. A. V. Komercijos Departamento apskaičiavimai rodo, kad amerikiečiai, po to kaip užmokės taksus, bendrai savo kišenėse turės $35,000,000,000 šiais metais daugiau, negu kad bus prekių ir patarnavimų ant kurių jie galėtų tuos pinigus išleisti. Jei šie doleriai bus išmesti į rinką pareikalavimui retų prekių ir patarnavimų, jie gali iššaukti milžinišką spaudimą ir tuo pakelti prekių kainas.

Gruodis paprastai yra aukščiausias detalinės prekybos mėnuo. Šiais metais amerikiečiai turės daugiau pinigų išleisti per Kalėdų sezoną, negu jie bet kada anksčiau turėjo ir jei bet kas bandys pirkti viską, ką jie pajėgia pirkti, spaudimas į mūsų kainų struktūrą gali pasiekti pavojingą lygį, kai tuo tarpu mūsų vartotojams prekių pateikimas būtų rimtai sumažintas.

Karo Bondsai yra nevien tiktai "Dovana Ateičiai" gaunančiam, bet jie yra taip pat dovana visiems mūsų kovojantiems vyrams ir visai tautai.

Dovana mūsų kovojantiems vyrams... nes doleriai įdėti į Karo Bondsus šioms Kalėdoms padės mokėti už ginklus ir įtaisymus mūsų kareiviams ir jūreiviams, kuriems tai reikalinga priartinti laimėjimo dieną.

Dovana tautai... ne tiktai dėl aukos karui, bet taip pat padėti palaikyti žemas kainas ir užtikrinti sveikatą, pastovią Ameriką, kurios mes visi norime sau, savo vaikams ir sugrįšiantiems kovos vyrams ateities taikingoms Kalėdoms.

Kiekvienas Karo Bondsas, kurį jūs pirksite šioms Kalėdoms draugui, giminei, ar pats sau, suvaidins svarbią rolę, padėdami Amerikai palaikyti žemas pragyvenimo kainas.

Kainų pakilimo pavojus kyla iš to fakto, kad kaipo karo rezultatą žmonės turi daug daugiau dolerių savo kišenėje, negu yra prekių ir patarnavimų jiems pirktis. Prašydamas rinkoje retų prekių, šitas dolerių perteklius uždės didelį spaudimą ant kainų struktūros ir išardys kainų kontrolės pasisekimą. Tačiau jeigu mes tuos dolerius įdėsime į Karo Bondsus, palengvinsime spaudimą ant kainų ir padėsime palaikyti žemas kainas. Pirkimas Karo Bondsų yra vienas iš svarbiausių dalykų, kuriuos mes, kaip individai, galime daryti sulaikymui pragyvenimo kainų nuo kilimo.

Dovana ašies akupuotiems Europos žmonėms... nes kuo mes stipresni, tuo didesnės mūsų pastangos, tuo greičiau mes pasieksime pergalės — pergalės, kuri vėl padarys galimu jiems švęsti Kalėdas kaipo laisviems žmonėms.

Taip, Karo Bondsai yra daugiausia apgalvota dovana 1943 metų Kalėdoms.

O. W. I.

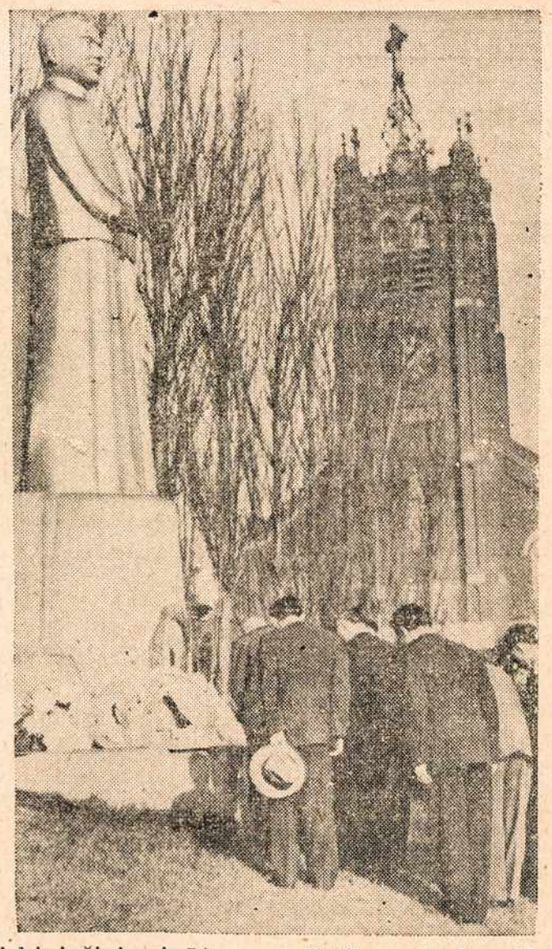

Kai kiniečiai minėjo savo didžio vado Sun Yat-sen, Kinų Respublikos įsteigėjo gimtadienį, San Francisco kiniečių kolonijoj, tai jie susirinko prie tam vadui pastatyto paminklo ir palenkė jo atminties pagerbimui savo galvas. Minutė susikaupimo ir tylos.

JAUČIATĖS BLOGAI?

VISIŠKAI PALENGVINSITE SAU — ŠIUO MODERNIŠKU ŠVELNIU BŪDU

● Kuomet kankinatės vidurių užkietėjimu — žarnos neveiklios, skauda galvą, nėra energijos — palengvinsite sau šiuo modernišku būdu — kramtykite FEEN-A-MINT. Ši skoninga kramtoma guma vidurius liuosuoja švelniai ir tikrai. Milionai žmonių naudoja FEEN-A-MINT. Tik pakramtykite FEEN-A-MINT einant gulti, naudokite tiktai pagal nurodymus ant pakelio. Sekantį rytą malonus palengvinimas pagelbės jums vėl jaustis puikiai.

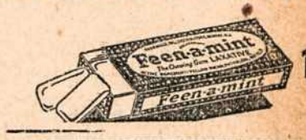

10c

For VICTORY

BUY UNITED STATES DEFENSE BONDS STAMPS

COLD PERMANENT

nuo $10.00 iki $15.00

STEAM WAVE PERMANENT

Croquignole ir Spiral nuo $5.00 iki $12.50

Malonėkite pašaukti iš anksto

Tel. SOU 4645

CASPER'S BEAUTY SALON

738 E. BROADWAY, SO. BOSTON, MASS.

FOR VICTORY

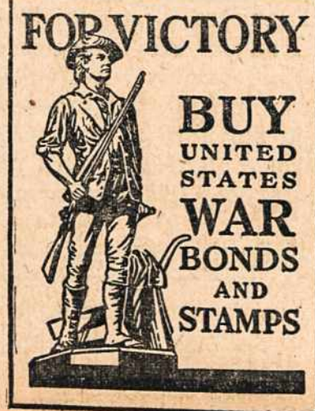

BUY UNITED STATES WAR BONDS AND STAMPS

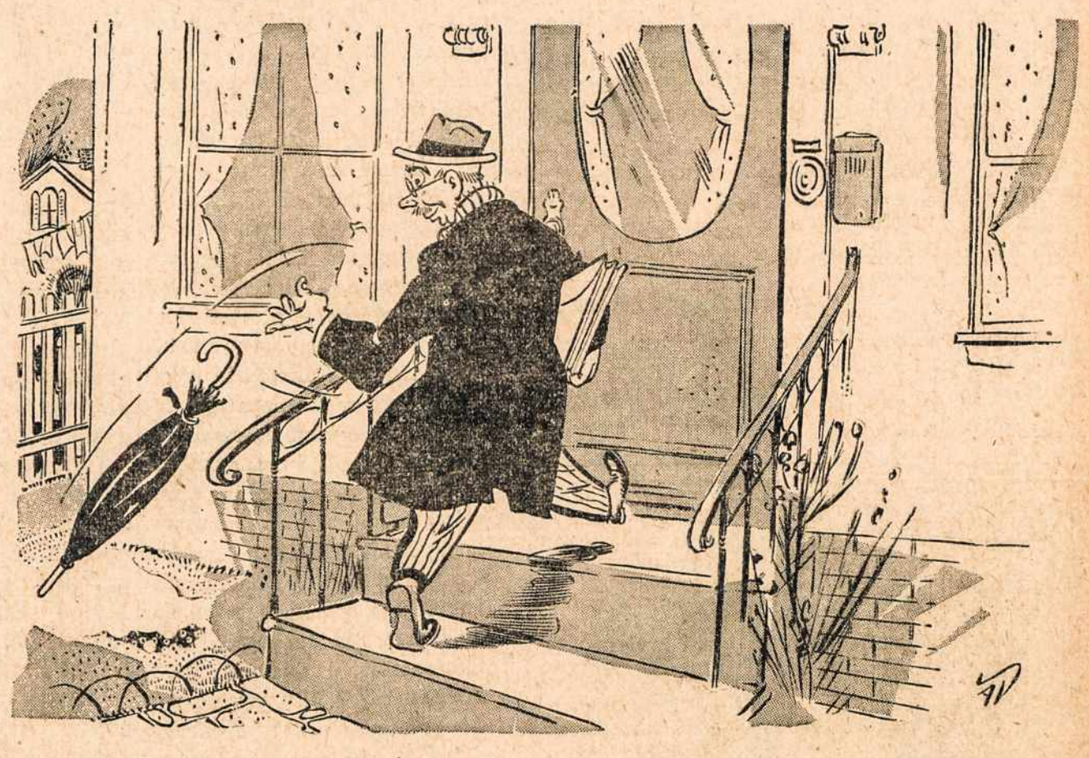

Jūs nemetate šalin skėčio sykį pavartoję...

MALONĖKITE NEIŠMESTI TUŠČIŲ PICKWICK

ALE Butelių. Jų turi užtekti iki karo pabaigos. Sugrąžink juos savo krautuvininkui.

HAFFENREFFER & CO., INC.
BOSTON, MASSACHUSETTS
BREWERS SINCE 1870

KAS GIRDĖTI LIETUVIŲ KOLONIJOSE

DĖKOJAME

Gavusios dosnią $60.00 auką iš Šv. Teresės Draugijos, norime padėkoti ponams Zaveckams ir visiems šios Draugijos nariams už gražų pasidarbavimą, surengiant "penny sale" ir visiems, kurie dovanomis prisidėjo arba savo atsilankymu parėmė šią pramogėlę.

Norime padėkoti ir kunigams, klebonui kun. Pr. Juškaičiui ir jo vikarui, kun. J. Baltrušiūnui, už skelbimus iš sakyklos ir paraginimą parapijiečių pasidarbuoti kilniam tikslui.

Šie pinigai skiriami statybos fondui, tad savo geradarių niekad nepamiršime ir savo maldose dažnai prašysime Jums Dievo malonių. Lai Jis Jus laimina ir kiekvienam atlygina.

Nukryžiuotojo Jėzaus Seserys
Elmhurst, Pa.

PHILADELPHIA, PA.

"UNITED WAR CHEST"
LIETUVIŲ SKYRIUS VEIKIA

Lietuvių skyrius "United War Chest" čia veikliai dirba dėl sekmingo vajaus lietuvių tarpe. Prie šito darbo Jurgis Lukosevičius, vice-pirm., ir Jonas Rainys, ižd., nuolatinio komiteto lietuvių reikalams karo laiku čia kiek laiko atgal sutverto, kaip ir Grab. J. Kavaliauskas, pirm., jo žmona ir duktė, ir kiti komiteto nariai, rimtai imasi ir tikimasi gerų pasekmių aukų rinkime.

Lietuvių duosnumas apsireiškė gražiai lapkr. 21 d. North Side Lietuvių Respublikonų Klūbe, 1218 Wallace St., kur buvo surinkta $138.00. Pats klūbas pasižadėjo, girdėta, duoti nuo savęs $300.00.

Lapkr. 28, Lietuvių Tautiškame Beneficial klūbe, 928 E. Moyamensing Ave., surinkta $169.00.

Gruodžio 5, po pietų susirinkimas įvyko Lietuvių Muzikalėje salėje, Tilton St., ir Allegheny Ave. Įvyko puiki programa muzikos, kalbėtojų ir kiti pamarginimai.

Visi Philadelphijos Lietuviai rimtai prisidėjo prie šio prakilnaus darbo.

Šv. Andriejaus parapijoje vajus vedamas klebono kun. J. Čepukaičio; Šv. Kazimiero parapijoje, Southseidėje, klebono kun. Ign. Valančiūno; Šv. Jurgio parapijoje, Richmonde, klebono kun. Vito Martusevičiaus.

Taipgi kiekvienas klūbas, draugija ir organizacija, vyrų ir moterų, veikia šiuo reikalu savo tarpe.

Šis pašalpos darbas reikalingas ir prakilnus. Tikimės, kad jisai bus pilnai atjaustas duosnumu kiekvieno lietuvio.

Adv. M. M. Šlikas,
Publicity.

V. Bacevičiaus Kurinys Išleistas New Yorke

PARAGON MUSIC PUBLISHERS (83 Fourth Ave., New York 5, N. Y.) išleido Vytauto Bacevičiaus piano Paraphrase "THE LIGHT THAT IS BORN OF LOVE".

Šią amerikonišką dainą V. Bacevičius paruošė pianui leidėjui prašant. Leidinys labai gražus ir solidiškas. Puošniame viršely randasi Bacevičiaus atvaizdas, o antrame puslapy jo biografija.

Kurinys nėra sunkus; prieinamas visiems piano mėgėjams ir mėgėjoms. Kaina tik 60 centų.

"The Light That Is Born Of Love" galima įsigyti pas patį autorių, pasiunčiant jam laišką su pranešimu, kiek egzempliorių atsiųsti ir pridedant pašto piniginę perlaidą (money order) arba čekį sekančiu adresu: V. Bacevičius, 115 Waverly Place, Apt. 2, New York City.

Gavus čekį, gaidos bus tą pačią dieną išsiųstos.

Pirkite Karo Bonus ir Stampas

Mary Yriarte, 10, 4-H klūbo narė malonėjo suteikti kiaulytei nusivalymo treatmentą, tai jos kompanistė visu smarkumu pakėlė protestą.

ŽUVO KARĖJE

A. a. Karys Stasys Stonis

Pp. Ildefonas ir Pranciška Stoniai, gyvenanti Providence, R. I. gavo liūdną žinią, kad rugsėjo 12 d. karo fronte Sicilijoje žuvo jų mylimas sūnus Stasys, 24 metų amžiaus.

Lapkr. 3 d. a. a. velionio tėveliai ir šeima užprašė šv. mišias, kurias atnašavo vietinis klebonas kun. Jonas Vaitekūnas. Prieš Mišias buvo atgiedotos egzekvijos. Pamaldose dalyvavo daug žmonių. Buvo matyti nevien lietuvių, bet ir svetimtaučių.

A. a. kario Stasio du broliai ir-gi yra karo tarnyboje. Albinas Pacifike, o Vladas Maryland valstybėje. Pp. Stoniai yra geri parapijiečiai ir jų dvi dukrelės Eugenija ir Valerija yra uolios parapijietės. Pp. Stoniai yra LDS 11-tos kp. nariai.

Providence lietuviai reiškia pp. Stoniams gilią užuojautą.

Rap.

LAIŠKAS REDAKCIJAI

Nov. 20-43

Gerbiamas "Darb."
Redaktoriau,

Akyvaizdoje viso kas atsitinka su mūsų Tėvyne Lietuva, — ar mes tylėsime? Mūsų laikraštyja, mūsų visa išeivija nubarstytas visas šis garbingasai kontinentas, nejaugi nieko neturi pasakyti kuomet jau aišku, kad mūsų Tėvynė Lietuva parduota? Esame nustebinti — pritrenkti žiniomis iš Washingtono, kur galų gale buvo padarytas pranešimas didelei negarbei šio kontinento. Jeigu jau mūsų pareigūnai ant to stovinti, kad saugoti mūsų Tautos reikalus dėl kokių nors priežaščių negali - nenori ar tai nepatogu daryti kokius norint pareiškimus, tas nereiškia, kad mes negalime t. y. mūsų grupės, mūsų parapijos, mūsų tėvai ir motinos, kurių sūnūs jau žūvo ir žūna kovose už laisvus žmones, laisvas tautas, gražesnį gyvenimą, apie kurį tiek daug yra kalbama, rašoma, šaukiama? Imkime pavyzdį iš kitų, jeigu patys nesugebame. Štai nepaspėjo nuaidėti per kontinentą pranešimas, kokis, Jūs žinote, koks buvo ir lenkai nesavu balsu suriko, kad jie GYVENS, nežiūrint ką kitas svietas mano.

Taigi jūs literatai laikraštininkai, kurie žinote, mokate ką ir kaip sakyti ir kam, prašome patiekti mums formas pavyzdžius anglų kalboje viešai per savo laikraščius, o mes irgi pakelsime savo balsus ar tai protestuodami ar tai pareiškimais, kad mes, mūsų tauta, mūsų Lietuva nori gyventi laisvu gyvenimu ir GYVENS. Dar dėkui Dievui kol kas galima čia ir kalbėti ir rašyti, tad naudokimės.

Taigi lauksime parėdymų, ir nieko laukdami turime surikti visu balsu.

Su gilia pagarba,
Bronė Starkienė,
Los Angeles 46, California.

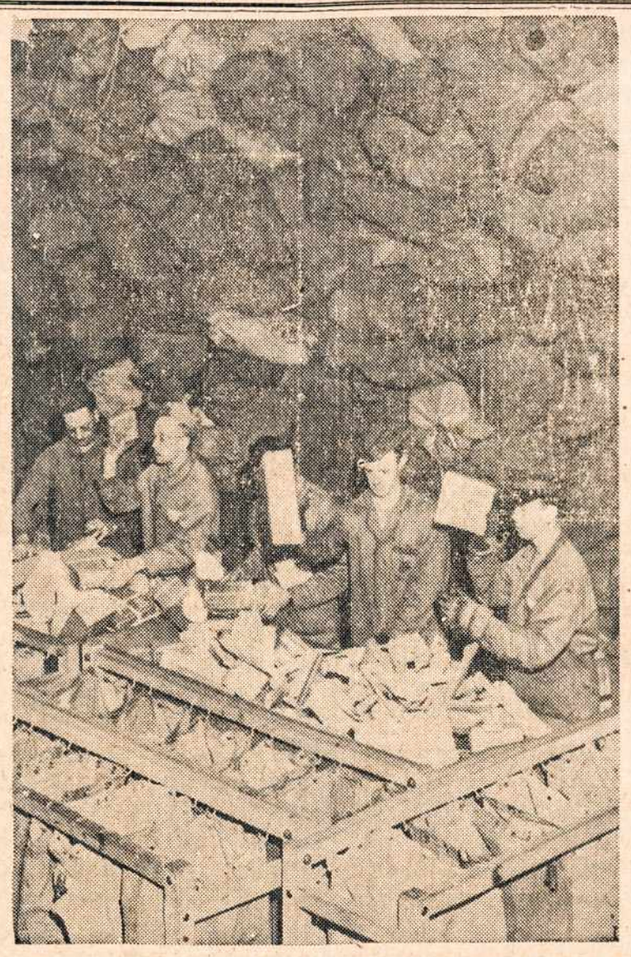

KODĖL RAGINAMA ANKSČIAU SIŲSTI PAŠTOS SIUNTINIAMS? — Štai matomas tik vieno skyriaus San Francisco paštos, užversto ištysais kalnais siuntinius. Tai marinų pašto skyrius, kur perėjo apie 50,000 maišų.

Laisvės Laivai

Daugiau kaip 2,000 Laisvės Laivų — tautos milžiniškas ir vis augantis laivynas perkėlimui reikalingų tavorų — dabar užvardinti vardais atsižymėjusių amerikiečių, kurie kaip nors prisidėjo prie savo šalies išsivystymo.

Nuo tada, kada "Patrick Henry" nuleistas į vandenį Baltimorėje prieš dvejus metus, tai pirmas Laisvės laivas, Amerikos istorija atydžiai perskaitoma, kad tik gavus tinkamų vardų Laisvės Laivų Laivynui. Ir šimtai žmonių iš įvairių gyvenimo luomų pagerbti.

Kai kurie iš šių žmonių ypatingai atsižymėjo, kaip Patrick Henry, karštas Amerikos revoliucijos kalbėtojas iš Virginijos. Bet kiti vyrai ir moterys, kuriuos Laisvės Laivai gerbia, buvo nežinomi tik gal savo valstybėse arba apylinkėse atsižymėjo.

Laivų sąraše matome vardą Priscilla Alden, žmona John Alden, kurio nedrąsumas privertė jo gerąjį draugą kapitoną Myles Standish, prašyti jos ranką savo draugui, pagal Plymoutho rekordų. Ir vardą šių dienų Lawrence Gianella, radio operatorius italų kilmės, prekybos laivyne, kuris neteko gyvasties gruodžio mėnesį, 1941 m. kada jo laivas buvo torpeduotas, ir jis pasiliko prie savo radijo siųsdamas SOS prašymus dėl pagalbos.

Matome vardus Barbara Frietchie, civilio karo didvyrė, apie kurią poetas John Greenleaf Whittier rašė: Chief Charlet, iš Flathead indijonų šeimos, draugas baltųjų pionierių Montanos valstybėj; Mason L. Weems, žinomas kaipo Parson Weems, pirmas biografas Jurgio Washingtono ir kuris išmislino garsiąją kirvelio ir vyšnies pasaką apie mūsų pirmąjį prezidentą; ir Jean Baptiste Le Moyne, prancūzas gimęs Kanadoj, išradėjas ir įsteigėjas Mobile ir New Orleans miestų.

Ir daugelis rašytojų ir autorių neužmiršti —Kate Douglas Wiggin, vaikų knygų rašytoja, Harry Leon Wilson, rašytojas, Vernon L. Parrington, kritikas ir istorikas, Owen Wister, Frank Norris, ir Edgar W. "Bill" Nye, novelistas, Sara Teasdale ir Edwin Arlington Robinson, poetai, Ralph Cram, arkitektas, ir John La Farge piešėjas.

Sąrašas amerikiečių svetimos kilmės vis auga. Turime Nicolas Tesla, serbas iš Kroatijos, pagarsėjęs išradėjas; Jesse de Forrest, sūnus Belgijos pirklio, vienas iš pirmųjų Manhattano gyventojų. Judah Touro, žydas pirklys ir filantropas, kuris dalyvavo 1812 kare; Francis N. Blanchet, gimęs Kanadoj, pirmas katalikas misijonierius Oregone; Jacob Sshiff, Vokietijoj gimęs bankierius ir filantropas; Augustine Herman, gimęs Prahoj, ir pirmas naturazizuotas amerikietis pilietis Baltimorėje; Leopold Damrosch, muzikas vokiško kraujo; ir John A. Roebling irgi Vokietijoj gimęs, kurio pastangoms Brooklyno tiltas pastatytas.

Iš darbo vadų turime Patrick H. Morrisey, buvęs viršininkas Brotherhood of Railroad Trainmen; John B. Lennon organizatorius pirmos kriaučių unijos, ir Robert L. Vann garsus negras žurnalistas ir politinis vedėjas iš Pittsburgo.

Prancūzai - amerikiečiai iš Naujos Anglijos netik pasiūlė vardus atsižymėjusių žmonių, bet pradėjo vajų surinkti $12,000,000, kurie pinigai užmokės už pastatymą 12 Laisvės Laivų.

Kaikurie Laisvės Laivai neša vardus žmonių, kurių karjera surišta su kitoms šalims, pav., Thomas G. Masaryk, pirmas Čekoslovakijos prezidentas; ir Bernard O'Higgins, vadas revoliucijos, kuri laimėjo nepriklausomybę dėl Čilės nuo Ispanijos 1817.

Tipingas vardas iš apie 2,000 amerikiečių vardų yra Israel J. Merritt, kuris mirė 1911 m. Merritt, paskutinėje dalyje devyniolikto šimtmečio, įsteigė didelį laivų išgelbėjimo nuo paskendimo biznį. Jo laivynas specialiai pastatytų ir įrengtų laivų buvo didžiausias savo rūšies visame pasaulyje. Jo "pontoons" tikrai surevoliucijonavo visą išgelbėjimo laivų biznį. Nepaisant jo svarbaus išradimo, ir faktas, kad vienas iš jo svarbiųjų darbų buvo pakėlimas USS Maine, kuris nuskandintas Havana uoste 1898 m. ir pradėjo Ispanijos - Amerikos karą, Merritt visiškai užmirštas tik biznio draugai jį neužmiršo.

FLIS.

Nauji Taksų Mokėjimai Gruodžio 15

Washingtonas — Internal Revenue komisionierius Robertas E. Hannegan ragina visus taksų mokėtojus apsispręsti ar jiems reikia išpildyti ar tai originalus ar papildomus "Declarations of Estimated Income and Victory Tax" prieš ar gruodžio 15 d.

Paaiškindamas, kad tiktai ribotas taksų mokėtojų procentas šiuo metu turi išpildyti blankas, p. Hannegan pasiūlė, kad kiekvienas pats sau nusispręstų ar jis to reikalaujamas. Daug didesnis taksų mokėtojų nuošimtis neturi daryti jokių tolimesnių išpildymų, prieš darant metinių pajamų ir victory taksų pranešimus, kurie turi būti įteikti nevėliau kaip kovo 15 d., 1944. Tačiau kai kurie taksų mokėtojai, kurie išpildė "deklaracijas" rugsėjo mėnesį, turi savo dalį įmokėti gruodžio 15 d., dėl kurių jiems bus vietinių Internal Revenue kolektorių prisiųstos sąskaitos.

Bendrai, išpildyti deklaracijos prieš ar gruodžio 15 d., bus reikalaujama iš sekančių asmenų:

1. Farmerių, kurie turi pakankamai pajamų, kurios reikalauja pranešimo ir kurie, pagal specialius teisės nuostatus, leidžiančius farmeriams laukti iki gruodžio 15 d., gavo pratęsimą.

2. Asmenų, kurie pranešė rugsėjo mėn., bet nedavertino savo taksas daugiau kaip 20% ir kurie dėlto turėtų išpildyti "papildomas deklaracijas" išvengimui bausmių.

3. Asmenų, kurie nepranešė rugsėjo mėn., dėlto, kad jų numatomos pajamos tuo metu nebuvo pakankamos reikalauti pranešimo, bet dabar įeina į sekančias klases:

a. Bet kas, kuris tikisi per kalendoriaus 1943 metus daugiau kaip $100 gross pajamų iš kitų šaltinių, negu algos, kurios yra apdedamos taksais ir kurie tikisi pakankamai gross pajamų reikalaujančių pranešimų dėl income tax return ($500 viengungiams, $1200 — vedusiai porai, arba $624 individualiam vedusiųjų).

b. Bet koks viengungis asmuo, kurie tikisi algos daugiau kaip $2700 per metus.

c. Bet kuris vedęs asmuo ar pora, kurie tikisi individualiai arba sykiu daugiau kaip $3500 algos metams.

d. Bet kuris asmuo, kuris turėjo pranešti apie income tax return 1942 metams ir kuris tikisi 1943 metams mažiau pajamų nei 1942.

Gali būti kai kurie taksų mokėtojai, kurie įteikė deklaracijas rugsėjo mėnesį ir užmokėjo pusę liekančių įvertintų taksų, dabar jaučia, kad suma kuriai jiems kolektorius prisiųs gruodžio mėn., sąskaitą yra didesnė, negu jie privalėtų mokėti. Šitie taksų mokėtojai taip pat gali paduoti papildomas deklaracijas, pataisydami savo ankstesnius apskaičiavimus ir iš naujo apskaičiuodami sumą dalies, kurią reikia mokėti gruodžio mėn. Tokiu atveju papildoma deklaracija turi būti palydima sąskaitos gautos iš kolektoriaus, kartu su pakvitavimu pakeistos sumos gruodžio 15-tai.

"Gruodžio 15 d. pranešimas", p. Hannegan pareiškė, "faktinai yra tąsa rugsėjo 15 d. pranešimo. Abudu pranešimai yra pereinamieji žingsniai prie "pay-as-you-go" taksų kolekcijos sistemos, pagal "Current Tax Payment Act 1943".

p. Hannegan taip pat prižadėjo, kad Internal Revenue kolektorių įstaigos per visą kraštą vėl kiek tai bus galima, suteiks taksų mokėtojams pagalbos išpildymui deklaracijų.

Kūrybinis momentas yra džiaugsmo šaltinis, nes jame žmogus turi progą pareikšti savo asmenybę.

Užsisakykite Toniko Pas Mus
Pristatom geriausį toniką Piknikams, Vestuvėms, Krikštynoms ir visokiems Parengimams.
Kainos prieinamos.
Myopia Club Beverage Co.
Grafton Ave., Islington Mass.
Tel. Dedham 1304-W
PRANAS GERULSKIS, Namų Tel. Dedham 1304-R

VIETINĖS ŽINIOS

ŽINUTĖS

Gruodžio 4 d., mirė, miesto ligoninėje, Ona Gedraitienė, 52 metų amžiaus, 268 Gold St. Paėjo Biržų parapijos. Amerikoje pragyveno 33 metų. Paliko vyrą Longiną, keturis sūnus, dvi dukteri, brolį ir dvi seseri. Tapo palaidota gruod. 7 d., š. m., 9 v. r., iš Šv. Petro par. bažnyčios, Naujos Kalvarijos kapuose.

Tą pačią dieną, mirė, ilgai sirgęs Stasys Janavičius, 58 metų amžiaus savo namuose, 307 Chelsea St., E. Boston, Mass. Paėjo Kazokiškių parapijos. Amerikoje pragyveno 40 metų. Paliko moterį Marijoną (Seslevičiūtę), penkias dukteris ir tris sūnus kareivius. Palaidotas gruodžio 6 d., 9 v. r., iš Šv. Petro bažnyčios, Naujos Kalvarijos kapuose.

Gruodžio 5 d., tapo pakrikštyta Marijona Elzbieta Fredricho ir Marijonos (Strekauskaitės) Foley.

Šią savaitę kalėdninkai vaikščioja po City Point nuo E. 7th ir E. 6th St.

Antradienį, 4 v. p. p., ir 7:30 v. v., yra klausomos išpažintys.

Trečiadienį yra šventa diena — Nekalto Prasidėjimo Panos Marijos šventė. Reikia katalikams iškląusyti šventų mišių pasimelsti ir nedirbti sunkiai, jei galima išvengti. Tą dieną šv. mišios įvyks Šv. Petro par. bažnyčioje šiomis valandomis: 5, 6, 7, 8 ir 9; salėje 6 ir 7:30. Vakare, 7:30 v. bus laikomos Šv. Teresės novenos ir Naujų Sodaliečių priėmimo pamaldos.

Gruodžio 5 d., 7:30 v. v., Šv. Petro par. bažnyčioje, J. E. Vyskupas R. J. Cushing, D. D., pasakė įkvepiantį pamokslą apie katalikiškas misijas pasaulyj. Suminėjo nužudymus misionierių kunigų, brolių, seserų ir pasaulionių. Pranašavo, kad Amerika turės siųsti daugybes misionierių į visus pasaulio kraštus. Lietuvius ragino gaminti misijonierius. Lietuvai. Žmonių buvo daug bažnyčioje, ypač jaunimo. Visi ilgai atminsime šį vyskupo misionierišką pamokslą.

Lietuviškos Kalėdinės Atvirutės

"Darbininko" administracijai šiemet pavyko gauti gražių Kalėdinių atviručių. Dėžutėje yra 14 lietuviškų ir 7 angliškos. Visa dėžutė su prisiuntimu kainuoja tik $1.10. Užsakymus siųskite tuojau, nes vėliau jų nebegausite, Darbininkas, 366 W. Broadway, So. Boston 27, Mass.

Maldos Apaštalavimas

Ką tik iš spaudos išėjo labai naudinga kiekvienam katalikui kun. J. Kidyko, S. J. knygutė — Maldos Apaštalavimas. Joje labai aiškiai nurodyta kaip galima ir pasaulioniams žmonėms apaštalauti. Jos kaina 50c. Užsakymus siųskite: Darbininkas, 366 W. Broadway, So. Boston 27, Mass.

Vyskupas Cushing Atsilankė į Sodalicijos Pamaldas

Lauktasis Vyskupo Cushing'o atsilankymas į Šv. Petro parapiją sekmadienį, gruodžio 5 d., buvo tikrai įspūdingas. Sodalietės atkalbėjo maldas 7 valandą. Parinktos sodalietės, muziko Rapolo Juškos vadovybėje, sugiedojo puikiai tris giesmes — 1— "Tota Pulchra es Maria — (Visa graži esi Marija).
2— "Ave Verum" — (Sveikas, Tikrasis Kūne).
3— "Panis Angelicus" — (Angelų Duona).

7:30 val. Vyskupas prabilo į sodalietes ir į susirinkusius išgirsti Vyskupo kalbos parapijiečius, kurių buvo virš keturių šimtų.

Jaudinančiai kalbėjo misijų mylėtojas vyskupas apie sunkią misijonierių padėtį misijų kraštuose. Priminė tarp kitų dalykų, kaip mūsų kareiviai dabar susiduria su misijų padėtimi ar tai Solomono salose, ar Kinijoje, ar Philipinuose. Aiškino, kad ateityje negalima laukti misijonierių iš Europos, kuri davė iki šiol du trečdaliu misijonierių. Misijų ateitis tamsi — pagalba turės pribūti iš Amerikos.

Iškilmingą palaiminimą Švč. Sakramentu suteikė pats vyskupas, Jo Ekscelencijai patarnaujant kun. Juozapui Petrauskui, diakonu iš Brocktono ir kun. Albertui Abračinskui, subdiakonu iš So. Bostono.

Dalyvavo pamaldose vietinis klebonas kun. P. Virmauskis, kun. Dr. Urbonavičius ir kun. K. Jenkus.

Patarnavo altoristai — pirmininkas Edvardas Imondi, Arnoldas Plevokas ir Vincentas Jakimavičius.

LANKĖSI

Penktadienį lankėsi Adelė Likienė. Atsilankymo proga, atnaujino savo prenumeratą ir kaipo Kalėdų dovaną užrašė "Darbininką" savo švogeriui J. Likui, Los Angeles, Calif.

Pp. Likai yra biznieriai. Turi drabužių krautuvę, 456 West Broadway, So. Bostone.

Tą dieną lankėsi buvusios "Naujosios Gadynės" redaktorius p. Strazdas iš Brooklyn, N. Y. su p. V. Gegužiu.

Ketvirtadienį, "Darbininke" lankėsi P. Zajauskienė ilgametė "Darbininko" skaitytoja ir rėmėja. Atsilankymo proga atnaujino metams savo prenumeratą ir Darbininkų Radio programui aukojo $5.00. Nuoširdžiai dėkojame.

Raudonųjų Jomarkas

Sekmadienį, gruodžio 5 d. įvyko komunistų ar komunistuojančių lietuvių, kuriems, rodos, vadovauja metodistų prašalintas pryčeris, koncertas ir vakarienė. Šį parengimą labai uoliai skelbė p. Minkaus radio programoje, tačiau žmonių labai mažai sutraukė. Bostoniečiai, matyt, pažįsta kokiu tikslu visa tai raudonieji ruošė ir todėl juos ignoravo.

Vienas raudonųjų vadų pasigyrė, kad pereitos savaitės pabaigoje So. Bostone lankėsi ir Povilas Rotomskis, Sovietų Rusijos konsulato pareigūnas. Greičiausia, kad jis buvo atvykęs informuoti savuosius apie vėliausius politinius įvykius.

Raudonųjų parengimų tikslas esąs išjudinti savuosius, kad jie kodaugiausia pasiųstų atstovų į Brooklyno "duobkasių" neva suvažiavimą arba pasiųstų nors "sandwich'ių".

Rap.

Gruodžio 6 d., mirė, ilgai sirgusi, Ona Levensevičienė, 57 metų, savo namuose, 183 Gold St. Paėjo Rudaminos parapijos. Amerikoje pragyveno 40 metų. Paliko tris seseris ir du broliu. Laidojama ketvirtadienį, 9 val. r., iš Šv. Petro bažnyčios, Naujos Kalvarijos kapuose.

Yra pašarvota pas graborių D. A. Zaletską, 564 Broadway.

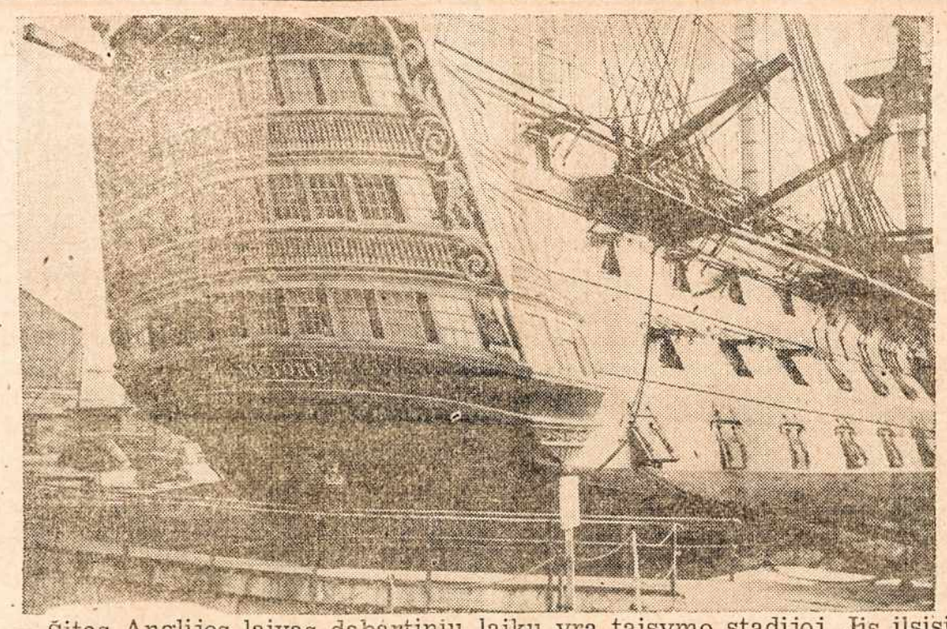

Šitas Anglijos laivas dabartiniu laiku yra taisymo stadijoj. Jis ilsisi Portsmouth, Anglijoj ir liūdija apie garsius laikus. Jis buvo kartą vadovybėje Lord'o Nelson ir dalyvavo Anglijos sekmingose jūrų kovose, nuo kurio tai laiko ir įgavo Anglija jūrų karalienės vardą.

Kolumbijos Lietuvių Memorandumas Kolumbijos, USA Ir Britų Vyriausybėms

(LKFSB) Kolumbijoje gyveną lietuviai to krašto vyriausybei įteikė memorandumą, parašytą ispanų kalba. Panašaus turinio memorandumus pasiuntė ir USA bei Britų vyriausybėms per tų kraštų atstovybes Kolumbijoje. Mums pavyko gauti to memorandumo turinį, kurs lietuvių kalboje maždaug šitaip skambėtų:

— Lietuvos piliečiai, gyveną Kolumbijoje, laike šių tragiškų valandų, per kurias žengia lietuvių tauta, matydami rusų spaudos prasimanymus, kuri nori įtikinti pasaulį dėl Baltijos valstybių autoinkorporacijos (prisijungimo) prie Rusijos, vienbalsiai nutarė š. m. 16 d. pareikšti sekančias rezoliucijas: 1. Lietuva nėra viena Rusijos exprovincija, kaip nori matyti rusų spauda ir taip pat nėra valstybė išdygusi tik po karo arba Rusijos revoliucijos metu, bet yra valstybė, kuri turėjo savo pradžią XII, XIII, XIV ir XV amžiais ir tik vėliau, po nesekmingos sąjungos su Lenkija, buvo carų imperializmo pavergta 1795 m.; tačiau Lietuva nuolat mėgino to jungo nusikratyti. Tai rodo 1831, 1883 ir 1905 m. revoliucijos. 2. Lietuvos nepriklausomybė, iškilmingai paskelbta 1918 m. vas. 16 d. per tautos atstovus, buvo pripažinta de facto ir de iure beveik visų pasaulio tautų, taip pat ir Rusijos, kuri taikos sutartyje su Lietuva 1920 m. liepos 12 d. iškilmingai pripažino Lietuvos nepriklausomybę ir atsisakė nuo bet kokių pretenzijų į Lietuvos suverenumą. Vėliau, 1926 m., pasirašė su Lietuva nepuolimo sutartį. Pagaliau šio karo pradžioje Rusija darė spaudimą į Baltijos kraštų vyriausybes, kviesdama sudaryti sutartį dėl vienų ir kitų apsaugos, priversdama, kad užleistų Rusijai bazes. Komisarų Tar. Pirmininkas Molotovas vienoj kalboj, perduotoj visam pasauliui, pareiškė Rusijos patikinimą, kad ji gerbs mažųjų tautų laisvę: 3. Vienok Rusija, nežiūrint tų visų sutarčių ir garbingų pasižadėjimų, neva dėl kokios tai tariamos konspiracijos prieš Rusiją, po paskelbto 6 valandų ultimatumo, perėjo Lietuvos sieną 1940 m. birž. 15 d. Kad paslėptų savo smurtą prieš beveik beginklę tautą, darė kažką panašaus į rinkimus, kuriuose sąrašai buvo sudaryti svetimtaučių komunistų įtakoje. Per pačius rinkimus buvo vartojama prievarta. Apgaulingu būdu išrinktieji delegatai buvo verčiami balsuoti už Lietuvos prijungimą prie Rusijos, prieš visos tautos, o daugelis ir prieš savo valią, kaip vėliau buvo pareikšta, pvz., Vinco Mickevičiaus. 4. Rusija, okupacijos ir teroro metu, padarė daugybę nepateisinamų ir nežmoniškų nusikaltimų prieš lietuvių tautą: panaikino privačią nuosavybę žemės ir kitų reikšmingesnių dalykų, ūkininkus stumdami į kolchozus, nusavino fabrikus, komercijos įmones, bažnyčių ir vienuolynų nuosavybes, uždarė visas organizacijas ne tik privatinio, bet ir tautinio pobūdžio, taipgi — kultūrines ir religines. Šimtai žmonių buvo sušaudyta, dešimtimis tūkstančių buvo išvežta į Sibirą, kurių tarpe tokie žymūs socialinio veikimo lietuviai, kaip A. Stulginskis (buvęs prezidentas), A. Voldemaras, Pr. Dovydaitis, A. Merkys, J. Urbšys (buvęs užs. reikalų ministeris), keletą kunigų, daug gydytojų, advokatų ir kitų profesijų žmonių už vienintėlį nusikaltimą, kad jie yra patriotai lietuviai. 5. Prasidėjus Vokietijos karui su Rusija, lietuviai sukilo prieš rusus (vien tik Kaune mirė daugiau kaip 3.000 ir daugiau kaip 7.000 buvo sužeista (ne kad padėjus nacių užvaldymui - dominacion), bet kad atstatytų savo paneigtas ir tai barbariškai sutryptas teises. Suspėjo sudaryti valdžią ir paskelbti nepriklausomybę, bet buvo vokiečių išvaikyti ir areštuoti. 6. Nuo 1941 m. birž. 22 d. Lietuva neša antrą okupacijos jungą. Iš pradžių vokiečiai davė šiokias tokias teises, bet vėliau, matydami, kad lietuvių tauta nesilenkia tuštiems pažadams, o reikalauja pilnos teisės į laisvę, pradėjo vartoti savo įprastus būdu, kaip ir kituose okupuotuose kraštuose ir gal net žiauresnius; nesant Lietuvai, ne dėl savo kaltės, Jungtinių Tautų tarpe, mano su Lietuva galį daryti taip, kaip jiems patinka, be jokios atsakomybės. 7. Lietuva turi savo tikybą, kalbą, kultūrą ir rasę skirtingą nuo Rusijos. Ji tris amžius (XIII, XIV, XV) kovojo prieš teutonų pretenzijas, veržimąsi į rytus. Pastaraisiais, savo 20-ties nepriklausomo gyvenimo, metais Lietuva džentelmeniškai atliko visus savo tarptautinius įsipareigojimus. 8. Nei viena, nei kita okupacija nebuvo oficialiai pripažinta jokios demokratinės valstybės. Be to, yra ir tebeveikia Lietuvos atstovai visose valstybėse, kuriose prieš okupaciją veikė, išskyrus Rusiją ir Vokietiją. Lietuvos atstovai, užsieny gyveną lietuviai ir pačioj Lietuvoj nacių priespaudą kenčią žmonės deda viltį į sąjungininkų pareiškimus.

Turint minty aukščiau išreikštus dalykus, prašome Jūsų demokratinę vyriausybę: 1. Kad nepripažintų Lietuvos okupavimo nei iš Rusijos, nei iš Vokietijos pusės, 2. Kad susinteresuotų klausimu priimti Lietuvą į Jungtinių Tautų tarpą ir kad jai būtų taikomi visi anų privilegijų punktai, 3. Kad palaikytų Lietuvos pusę būsimojoje taikos konferencijoje ir naujoje Europos organizacijoje, 4. Kad jai būtų taikoma Atlanto Charterio ir Vašingtono pareiškimo dėsniai. Pareikšdami gilią padėką draugingos tautos valdžiai ir Tamstai, Ponas Ministeri, pasirašome. Delegacijos prezidentas: Stasys Sirutis, nariai: kun. N. Saldukas, Mykolas M. Tamošiūnas, Grigorius Feldmanas. Bagota, 1943 m. rugs. 16 d.".

Tą tekstą Kolumbijos lietuviai įteikė to krašto Užs. Reik. Ministerijai ir, per atatinkamas atstovybes, USA valstybės dep. sekretoriui ir Britų Užs. Reik. ministeriui.

Remkite tuos profesijonalus ir biznierius, kurie savo skelbimais remia "Darbininką".

Draugijų Valdybų Adresai

LIETUVOS DUKTERŲ DR-JOS PO GLOBA MOTINOS ŠVČ.

Pirmininkė — Eva Marksienė, 625 E. 8th St., So. Boston, Mass. Tel. So. Boston 1298.
Vice-Pirmininkė — B. Gailiūnienė, 8 Winfield St., So. Boston, Mass.
Prot. Rašt. — Ona Ivaškienė, 440 E. Sixth St., So. Boston, Mass.
Fin. Rašt. — B. Cunienė, 29 Gould St., W. Roxbury, Mass. Tel. Parkway—1864-W.
Iždininkė — Ona Staniuliūtė, 177 West 7th St., So. Boston, Mass.
Tvarkdarė — Ona Mizgirdienė, 948 E. Broadway, S. Boston, Mass.
Kasos Gl. — Elzbieta Aukštikalnytė, 110 H St., So. Boston, Mass.
Draugija savo susirinkimus laiko kas antrą antradienį mėnesio, 7:30 val. vakare, Parapijos salėje, 492 E. Seventh St., So. Boston, Mass.
Visais draugijos reikalais kreipkitės pas protokolų raštininkę

ŠV. JONO EV. BL. PASALPINĖS DRAUGIJOS VALDYBA

Pirmininkas — Juozas Švagždys, 601 6th St., So. Boston, Mass.
Vice-Pirmininkas — Pranas Tuleikis 702 E. 5th St., So. Boston, Mass.
Prot. Rašt. — Jonas Glineckis, 5 Thomas Pk., So. Boston, Mass.
Fin. Rašt. — Aleksandras Ivaška, 440 E. Sixth St., So. Boston, Mass.
Iždininkas — Vincas Zaleskas, 613 E. 5th St., So. Boston, Mass
Maršalka — Jonas Zaikis, 501 E. 5th St., So. Boston, Mass.

Draugija laiko susirinkimus kas trečią sekmadienį kiekvieno mėnesio 2 val. po pietų. Parapijos salėj 492 E. 7th St., So. Boston, Mass

Užsiprenumeruokite Įdomiausį Du Kart Savaitinį Laikraštį "DARBININKĄ"

Laikraštis "Darbininkas" yra vienas rimčiausių ir geriausiai mėgstančių laikraščių, Amerikoje. Jis išeina du sykiu į savaitę — antradieniais ir penktadieniais.

"Darbininko" kaina metams $4.00
Pusei metų 2.00
Įmant tik vieną numerį į savaitę,
metams kaina $2.00
Pusei metų 1.00

Užsiprenumeruodami money orderį ar čekį siųskite:

DARBININKAS
366 W. Broadway, So. Boston 27, Mass.

Kauno Radijas Nepraneša Vietinių Žinių

(LKFSB) Mūsų Londono korespondentas seka Kauno radijo pranešimus. Jų metu vokiečiai daugiausia kalba apie įvykius frontuose. Vietinių žinių, apie Lietuvą, — nieko nepraneša.

Įsigykite "Šventųjų Gyvenimai" Knygą

"Darbininko" knygyne galima gauti "Šventųjų Gyvenimai" su paveikslais. Knyga gerai apdaryta. Apskaitymai kiekvienai dienai per visus metus. Kaina $4.00. Užsakymus su money orderiu ar čekiu siųskite: Darbininkas, 366 W. Broadway, So. Boston 27, Mass.

I ŠSIRENDAVOJA 4 kambariai; yra šiltas vanduo, maudynė, du pečiai, ir virtuvėje klijonkė. Kambariai gerai ištaisyti ir šilti, nes per visus kambarius eina štiminės paipos į viršų. Vienai familijai atskiros dvejos durys ir didelis jardas. Namas randasi tarpe G ir H gatvių, 417 E. 5th St., So. Boston, Mass. Kambarius galima matyti tik vakarais ir sekmadieniais per visą dieną. Atsišaukite: 415 E. 5th St., So. Boston, Mass.

PARSIDUODA
trijų šeimynų, 18 kambarių gražus namas su visais improvementais, gerame stovyje. Kaina prieinama.
S. MOTEJUNAITĖ,
25 Roseclair St., Dorchester, Mass. Tel. COLumbia 1347.

S. Barasevičius ir Sūnus
MOTERIS PAGELBININKĖ
Lietuvių Graborius ir Balsamuotojas
Turi Notaro Teises
254 W. Broadway
SO. BOSTON, MASS.
Tel. SOUth Boston 2590
Sūnaus gyvenamoji vieta — 833 Dorchester Ave.
Tel. COLumbia 2537

CASPER
FUNERAL HOME
187 Dorchester Street
South Boston, Mass.
Joseph W. Casper
(KASPERAS)
Laidotuvių Direktorius ir Balsamuotojas
NOTARY PUBLIC
Patarnavimas Dieną ir Naktį
Koplyčia Šermenims Dykai
Tel. SOU Boston 1437
SOU Boston 3960

ZALETSKAS
FUNERAL HOME
564 East Broadway
SOUTH BOSTON, MASS.
D. A. Zaletskas, F. E. Zaletskas
Graboriai ir Balsamuotojai
Patarnavimas dieną ir naktį
Koplyčia šermenims dykai
NOTARY PUBLIC
Tel. SOU Boston 0815
SOU Boston 2609

BALLAST TUBES
POPULAR NUMBERS 49c EACH
Also limited supply of OZ4, 6SQ7, 12K7, 12A8, 6SK7, 6K8, 7F7, 1LN5, 27, 26, 24A, 77, 78, 6C6, 35, 51, 25Z5, 25Z6
WILL ALSO SUPPLY DEALERS
LARGEST VARIETY OF RADIO TUBES IN NEW ENGLAND
Satisfaction guaranteed or your money back. Call Liberty 2337 or write for prices on other popular numbers.
UNION ELECTRICAL SUPPLY CO.
19 High St., Boston

Tel. TROwbridge 6330
J. Repshis, M. D.
(REPŠYS)
Lietuvis Gydytojas
278 HARVARD STREET
Kampas Inman arti Central Sq.
CAMBRIDGE, MASS.
Ofiso Valandos 2—4 ir 6—8.

KRISTAUS VYNUOGYNE

Veda — *Kun. K. Jenkus*

Mariiai Misijų Karalienei

O Marija!

Vargsta pagonių širdys
Ant žemelės tako,
Kad džiaugsmų negirdi,
Laimės nieks nesako.

Bet Marija!

Kuomet išgirdę gražią
Išganymo naujieną,
Nuo žemelės kyla —
Sparnus dangun tiesia!

O Marija!

Taip nemoka džiaugtis
Ir drugiai po pievas
Kada šnibžda siela:
Mano viskas — Dievas.

Tamsiosios Afrikos Padangėje

Kapų Tyla – Misijonierius Šiltine Sergąs – Žingeidumo Vaisius – Juodųjų Apaštalas – Epidemija –

VELTUI BELDŽIASI Į VARTUS

★ Tazerte, Atlaso kalnų pašlaitėj yra misijų namas, kurį puošia iš labai toli matomas baltas kryžius. Kaip anksčiau, taip ir tą dieną į šito vienišo vartus beldžiasi burnusais galvas apsivynioję žmonės. Vieniems reikia pinigų, kitiems — paguodos, tretiems — patarimo, ketvirtiems — vaistų, penktiems — teisingo teismo. Deja, šiandien jie veltui beldžiasi į vartus: name nieko nėra. Kapų tyla įsibrovė į misijonieriaus tėvo Povilo namelį, kuriame dar taip neseniai aidėdavo jo karštos maldos žodžiai.

MALDĄ LYDĖDAVO BITUČIŲ DŪZGIMAS

★ Tėvas Pavilas čia gyveno visiškai vienas, vienas ir melsdavosi. Tik jo maldą tylų vakarą, kada tyruose įsiviešpataudavo ramumas, lydėdavo bitučių dūzgimas, kurios po sunkaus dienos darbo iš tolimos kelionės ratuotos medumi grįždavo į čią pat po langu stovintį avilį.

"TĖVAS SU MULU"

★ Vis dėlto aplinkiniai žinojo, kad jis niekur nėra išvykęs, nes apie namelį bėgiodamas graudžiai rykavo jo mulas, kuriuo jis visada ir visur jodavo. Tėvą Povilą afrikiečiai taip ir vadindavo — "tėvas su mulu". Įėjęę į vidų, jie rado misijonierių sunkiai sergantį šiltine, kuria jis užsikrėtė beslaugydamas ir begydydamas ligonius, kurių šiuo metu ten yra apsčiai. Radę jį be sąmonės nešte nunešė į Marrakecho ligoninę, kur dar kelias dienas pasikankinęs mirė.

"Leiskite man sykiu važiuoti", — prašo Afrikos sūnus.

In Algiers

Baltoji Seselė Afrikos krašte pradeda kelionę aplankyti ligonius.

PAMATĖ TIEK DAUG SKURDO

★ Pirmą kartą tėvas Povilas į Tazertę pateko dar nebūdamas vienuoliu. Tada jis į čia atvyko, kaip nuotykių ieškotojas, keleivis. Norėjo daug ką pamatyti, daug ką patirti, tačiau atvykęs į Atlaso papėdę, čia sustojo ir toliau nebevyko. Jis čia pamatė tiek daug skurdo, tiek daug kančių ir ašarų, kad tuojau atsisakė nuo tolimesnės kelionės, grįžo į Prancūziją ir įstojo į pranciškonų vienuolyną. Nuo 1923 ligi 1930 metų mokėsi teologijos, medicinos, kantrybės, artimo meilės ir nusižeminimo. Baigęs mokslus, jaunas kunigas Povilas iškeliavo antrą kartą į Afriką ,tačiau šį kartą jau kitais tikslais — kitiems tarnauti. Jis sustojo kaip tik tokioje vietoje, kur nėra nei šlamančių nuo vėjo medžių, nei linksmai čiulbančių paukščių, bet kur yra labai daug aimanuojančių ir kenčiančių žmonių.

PASTATĖ BALTĄ KRYŽIŲ

★ Pirmiausia pats vienas iš akmenų pasistatė sau namelį. Plika galva, storu vienuolišku abitu, perjuostu juostele, tėvas Povilas plušo ilgai, kol susilipdė sau lizdelį, ant kurio pastatė baltą kryžių.

GYDO KŪNUS IR SIELAS

★ Neilgai trukus, tėvas Povilas užkariavo afrikiečių širdis, pasidarė jų žmogus ir jų neapvylė; jo namelis buvo ir ligoninė, ir vaistinė, ir teismas, ir prieglauda, ir bažnyčia, ir viskas, o jis pats — apaštalas. Dirbo savęs ne tik nesigailėdamas, bet ir visai nepaisydamas. O darbo buvo daug: reikėjo maitinti ir gydyti visų kūnus ir sielas.

ŠILTINĖS EPIDEMIJA

★ Pagaliau paliai Atlasą pradėjo siausti šiltinės epidemija, kuriai tėvas Povilas paskelbė žūtbūtinę kovą ir pats žuvo, begelbėdamas kitus: kovo antrą dieną kelias dienas baisiai kankinęsis Dievui atidavė savo sielą. Afrikiečių didelis būrys graudžiai raudojo savo mylimojo tėvo.

AMERICAN RED CROSS
WASHINGTON, D.C.

RYTINIŲ VALSTYBIŲ ŽINIOS

Marianapolio Kolegijos Padėka

Lapkričio 21 dieną, sekmadienį Šv. Kazimiero parapijos bažnyčioje Worcester, Mass. pamaldų metu, klebonui kun. A. Petraičiui maloniai sutikus ir parėmus, buvo padaryta rinkliava Marianapolio Kolegiją palaikyti.

Tos rinkliavos proga pamokslus sakė kun. Dr. V. Andriuška, Marianapolio High School principalas.

Per rinkliavą Šv. Kazimiero parapijos bažnyčioje Marianapolio Kolegijai buvo sudėta $627.85.

Marianapolio Kolegijos vadovybė džiaugiasi, matydama, kad Worcesterio Šv. Kazimiero parapijos lietuviai suprato šios vienintelės katalikų lietuvių mokyklos reikalingumą ir ją taip gausiai parėmė šiais, mokyklai nelengvais, laikais.

Drauge Kolegijos vadovybė reiškia nuoširdžiausią padėką visiems aukojusiems, o ypač Šv. Kaizmiero parapijos klebonui kun. Augustinui Petraičiui, kurios rūpesčiu ir palankumu kolegija susilaukė šios reikšmingos paramos.

N. N. $110.00; kun. A. Petraitis $25.00; sekantieji aukavo po $10.00: Jurgelionių šeima, p. Jansauskienė, p. Morkūnas, p. Kaveckas; sekantieji aukavo po $5.00: V. Parulis, V. Greska, p. Rabakauskas, p. Virbašius, p. Gelusevičiūtė, p. Nygard, p. Steponius, p. Adamikienė, p. Pilipavičienė, W. Volinski, p. Palaima, p. Bakiūtė, p. Venckūnas, p. Palaima.

Sekantieji aukavo po $3.00: p. Andriuškienė, p. Puronis.

Sekantieji aukavo po $2.00: p. Kulisauskai, p. Jerusevičius, p. Statkus, p. Stepanauskai, p. Piliponiūtė, p. Belinskienė, p. Čepulionienė, p. Naujokaitis, p. Marculitis, p. Kvietinskas, p. Morkunienė, p. Kamaitienė, p. Sarapai, p. Giraitis, p. Ardowich, p. Antanavičius, p. Donila, p. Kašėta, p. Valatkevičius, p. Žemaitaitė, p. Zakas, p. Oclatis, p. Kuzmeskas, p. Sidabrai, N. N., p. Delonai, p. Truskauskai, p. Kunsaitis, p. Kirminaitienė, p. Aleknas, p. Namurienė, p. Matulevičius, p. Adomaitis, p. Kupsta, p. Bartkevičiūtė, p. Kaveckas, p. Salatka.

Sekantieji aukavo po $1.00: p. Volinskas, p. Klapatauskas, p. Sakaitis, p. Aidukaitienė, p. Sabalauskienė, p. Valungevitz, V. Burdulis, p. Dusevičienė, p. Baitkas, p. Stasitius, p. Barisienė, p. Doniliūtė, p. Ambrazevičienė, p. Juodauga, p. Bucdzienė, p. Katauskienė, p. Keršienė, p. Stramilienė, p. Uždavinys, p. Kaselis, p. Pauliukonienė, p. Moncevičienė, p. Kurelaitienė, p. Jeskevičius, p. Alukas, p. Pirinskas, NN., NN., p. Balsai, p. Laugalytė, p. Paulauskai, p. Lukosevičius, p. Celisienė, p. Grabauskai, NN., NN., p. Laugalienė, p. Zostienė, NN., p. Valatkevičienė, p. Boudai, p. Sakalauskai, p. Simitis, p. Sonulienė, p. Povilaitis, p. Molai, p. Banis, p. Witt, p. Kandratavičienė, p. Senkus, p. Chestnut, p. Simonavičius, p. Parulienė, p. Augunas, p. Kersienė, p. Sipavičius, p. Gelizienė, NN., p. Česnickas, p. Klapatauskas, NN., p. Galevičienė, p. Landzius, p. Vaičiulionienė, p. Grabauskas, p. Ramanauskienė, p. Savickienė, p. Dabrawolskiūtė, p. Tamosunas, p. Simonienė, p. Lukšis, p. Deruciunas, NN., p. Juknevicz, p. McMarrow, p. Plitnick, p. Talackienė, p. Janusauskai, p. Rocka, p. Navikas, p. Zugzda, p. Maciuliūtė, p. Baronas, p. Roy, p. Atkociai, p. Rimsa, p. Akelaitis, p. Wolinckas, p. Fitzgibbons, p. Ramanauskas, p. Struckus, p. Sloviski, p. Listaitienė, p. Lauksaitis, p. Snarskis, p. Koppa, p. Vasilaitis, p. Aukstikalnai, p. Naronas, p. Kiselauskas, p. Zinkevičius, p. Sakaitis, p. Gadilauskas, p. Tamulevičius, p. Kiselauskienė, p. Juknevicz, p. Anusauskienė, p. Galvich, p. Bundza, p. Paulukonai, p. Galeskienė, p. Kisielis, p. Sakalauskas, p. Karpavičius, p. Milus, p. Bendoraitis, p. Zigmantienė, p. Blavackas, p. Jorgulai, NN., P. Sirklas, p. Uždavinis, p. Martuskaitis, p. Buksku, p. Alisauskas, p. Bukicei, p. Miller, p. Trumpoti, p. Kontakuviciune, p. Markunas, p. Aleksandravicius, p. Ridick, p. Sinanskas, p. Seeilienė, p. Tauras, p. Bauklis, p. Sipas, p. Bugnaitis, p. Maleskas, p. Stakelunas, p. Sepavičienė, p. Platukis, p. Mitchell, p. Zukienė, p. Nartadicius, p. Shimkienė, p. Sakalauskas, p. Navickienė, p. Eva Ankstutis, p. P. Budvitis.

Viso	$465.00
Aukos be pavardžių ir smulkesnės aukos	162.85
Iš viso	$627.85

Nuoširdžiai dėkingi —
Marianapolio Kolegijos Vadovybė.

MAKE EVERY PAY DAY BOND DAY

HARTFORD, CONN.

LDS 6-tos kp. priešmetinis susirinkimas įvyks gruodžio 19 d. tuojau po Sumos, 12:30 val. mokyklos salėje. Nuoširdžiai prašome visų narių skaitlingai atsilankyti.

A. J. Pateckis, sekr.

ELIZABETH, N. J.

"Lithuanian Building and Loan Association's turėjo savo metinį susirinkimą. Nariai gavo dividento 2 su puse procento metinio. Pirmininku vėl perrinktas ilgametis pirmininkas Mykolas Saliklis. Bendras balansas $333,983.09. Vyriausiu advokatu patarėju yra miesto mayoras, advokatas James Kirk.

Rap.

Elizabetho kolonijoje išpirktų bonų registracija eina visu smarkumu, tik pirmą savaitę užregistruota arti $100,000. Gražiai ir garbingai elgiasi visi tie, kurie savo registracija prisideda prie pakėlimo savo tautos vardo svetimtaučių tarpe. Blogai daro tie, kurie slepiasi ir bijosi užregistruoti turimus bonus. Reikia žinoti, kad vardai nebus skelbiami ir niekas tų bonų neatims, neverta bijoti, juk tai yra garbingas ir prakilnus darbas prisidėti prie savo tautos garbės pakėlimo. Būtų liudna jei mūsų kolonijoje atsirastų slapukų, pašikštėtų bonų serijos numerius pranešti. Dėžutės ir lapeliai yra bažnyčios prieangyje ir "Laisvės" svetainėje.

Nors jau šimtai paimta iš mūsų kolonijos lietuvių kariuomenėn, vis tik imama daugiau. Čia patiekiamas papildomas sąrašas.

Edvardas Augustinauskas - August.
Vytautas Bundonis,
Algirdas Bundonis (3-čias br.)
Vincas Baliunas,
Kazys Budreckas, mokytojas, inžinierius,
Petras Bilinskas,
Edvardas Barkauskas,
Andrius Dambrauskas,
Joseph Davis,
Antanas Garbačiauskas (2-ras brolis),
Jonas Gražulis (2-ras br.),
Juozas Gaina,
Antanas Joffe,
Mykolas Juškis,
Juozas Juškis (2-ras br.),
Adolphas Jakštis, leitenantas,
Petras Karpis,
Jonas Krukas,
Jonas Kuniutis,
Jonas Kurapka,
Juozas Linkevičius,
Pranas Lazauskas,
Albert Laucius,
Vincas Mačys-Motches,
Jurgis Malaškevičius,
Edvardas Martin - Marcinkevičius,
Bruno Niemotka,
Antanas Pašukonis,
Juozas Paulikas,
Charles Patrick'as (2-ras br.),
Aleksandras Šukys,
Edvardas Šukys (2-ras br.),
Vincas Strazdas,
Antanas Simonaitis,
Juozas Tamulevičius (2-ras br.)
Pranas Varkala,
Juozas Žemaitis (2-ras br.),
Jurgis Zagreckas (3-čias br.),
Walter Žukas.

Common Council Pilietybės Knygutė

Common Council for American Unity knygutė" — "How To Become a Citizen of the United States", randasi "best-seller" kategorijoj, 250,000 knygučių parduota. Vėliausio pertaisyto leidinio kopijų jau išleista 17,000.

Kaip pirmesnė knygutės taip vėliausia aprašo intencijos deklaraciją naturalizacijos prašymą, paskutinį išklausymą, pilietybę vaikų, pilietybę moterų procedūrą specialiams ateiviams, pametimą Amerikos pilietybės, klausimus ir atsakymus, ir apie Jung. Valstybių Konstituciją. Yra skyrius įvairių informacijų.

Tarp kitų informacijų, knygutė aprašo naujas informacijas apie naturalizavimą ateivių, kurie tarnauja ginkluotose jėgose Jung. Valstybių ir naturalizavimą ateivių priešų. Kitos naujos informacijos liečia netekimą pilietybės per dalyvavimą plebecite ir kitus pakeitimus naturalizacijos įstatymo.

Dabartinis leidinys turi 95 puslapius ir galima ją gauti iš Common Council for American Unity, 222 Fourth Avenue, New York City. 25 centai už kopiją.

FLIS.

PROTECT YOUR HOME FROM TUBERCULOSIS
GREETINGS 1943
BUY and USE Christmas Seals

Gal Dar Nepareina Į Tamstos Namus Gražiausias Dvasinio Turinio Mėnesinis Laikraštis

"ŽVAIGŽDĖ!"

Tai ilgai nebelaukite!!! Mes nesisiūlome ir neperšame "Žvaigždės", tik norime tiesą pabrėžti. Štai ji: "KAS PAMĖGINO "ŽVAIGŽDĘ" VIENERIEMS METAMS JAU NEBENORI SU JA SKIRTIS!" Šiuos žodžius nevienas iš skaitytojų pasakė.

"ŽVAIGŽDĖ"

Žinokite yra ŠVČ. JĖZAUS ŠIRDIES LAIKRAŠTIS! Tas vienas jau daug reiškia! **Maldos Apaštalavimas** kito nė nenori turėti, kadangi šis laikraštis VISUS M. A. narių reikalus aprūpina.

JEI NORITE BŪTI ŠVIESOS IR MEILĖS SKLEIDĖJAIS TAI PLATINKITE IR RAGINKITE KITUS SKAITYTI 1944 METAMS.

"ŽVAIGŽDĘ"

"ŽVAIGŽDĖ" metams — $1.00; Jėzaus Širdies Spalvuotas Paveikslas 50 centų; Maldos Apaštalavimo Įstatai — 50 centų.

Adresas: ŽVAIGŽDĖS ADMINISTRACIJA, 488 E. Seventh St., So. Boston, (27), Mass.