BOSTON PUBLIC LIBRARY
CHIEF OF BOOK SELECTION DT
REFERENCE DIVISION
COPLEY SQ BOSTON MASS

Give more in '44

DARBININKAS

AMERIKOS LIETUVIŲ R. K. ŠVENTO JUOZAPO DARBININKŲ SĄJUNGOS ORGANAS

DARBININKAS
Lithuanian Semi-Weekly
Newspaper
Published every
TUESDAY and FRIDAY
366 Broaway, S. Boston 27, Mass.

VOL. XXIX — No. 18. TEL. SOUth Boston 2680 ANTRADIENIS (Tuesday) KOVAS (March) 3 D., 1944 M. TEL. SOUth Boston 2680 FIVE CENTS

MAKE EVERY
PAY DAY
BOND DAY
Join The Pay-Roll
* SAVINGS PLAN *

DABARTIES BILDESIUOS

ALRK. Federacijos N. A. Seimelis

įvyks balandžio 23 d., 1 val. p. p., South Bostone, Šv. Petro lietuvių parapijos svetainėje, W. Fifth St. Iškilmingos šv. mišios 10 val. rytą Šv. Petro par. bažnyčioje, specialus pamokslas. Skyriai ir draugijos raginamos prisiųsti skaitlingai atstovų. Taipgi kviečiame dvasiškiją ir inteligentiją dalyvauti.

Pirm. A. Daukantas
Rašt. B. Jakutis.

Kada Sovietų Rusija turėjo sutartį su Lenkijos valdžios Londone, tai ji ir komunistams buvo gera, bet kai tik Rusija nutraukė santykius ir pradėjo atakuoti Lenkijos valdžią Londone, tai ir komunistams toji valdžia pasidarė "nekošer".

Ar tai neaišku, kad komunistai aklai seka Maskvos politiką ir dirba jos naudai. Komunistai visai nesiskaito su šios šalies vyriausybės nusiteikimu, ir ne tik nesiskaito, bet veda priešingą propagandą prieš mūsų šalies vyriausybę ir jos politiką.

Pavyzdžiui, lietuviai komunistai nėra suruošę nei vieno masinio susirinkimo J. V. karo bonus parduoti. Komunistai per visą karo laiką renka aukas iš darbininkų komunizmo propagandai ir rusų karo fondui. Jie puola Amerikos atsakomingus pareigūnus ir eilinius piliečius, kurie nepūčia į vieną dūdą su komunistais, kurie kartais pakritikuoja sovietų Rusijos politiką. Jie tokius asmenis apšaukia "fašistais", nežiūrint to, kad tų "fašistų" sūnūs aukoja gyvybes karo frontuose, kad tie "fašistai" gausiai perka karo bonus.

Vadinasi, piliečiai, kurie nuoširdžiai remia Jung. Valstybių ir kitų demokratinių valstybių karo jėgas, demokratinę politiką, kurie kovoja, kad visos pavergtos tautos atgautų laisvę, tai komunistai tokius piliečius vadina "fašistais". Taigi komunistai pasirodo pirmos rūšies išdavikai ir šmeižikai. Jie labai daug pasitarnauja Hitleriui, nes ir Hitlerio tikslas yra sukiršinti vienus prieš kitus ir valdyti. Matyt, kad komunistai tebesilaiko tos "krauju sucementuotos sutarties". Komunizmas, nacizmas ir fašizmas yra tai trys broliukai galvažudžiai. Pasaulyj tik tuomet bus taika, kai tos trys blogybės bus sunaikintos. Demokratija turi laimėti pergalę.

Naciai Įvedė Lazdų Bausmę

(LKFSB) Slaptieji Lietuvos laikraščiai nusiskundžia, kad naciai Lietuvoje įvedė lazdų bausmę: lazdomis muša darbo stovyklose, Reicho darbo tarnyboje, savo valdininkus bausdami, netgi kurį laiką bandė įvesti ir mūsų gelžkeliečiams, tačiau mūsiškiai nepasidavė ir vokiečiai turėjo lazdų bausmę panaikinti.

Rusų Taikos Sąlygos Suomijai

Londonas, kovo 2 — Sovietų Rusija pareikalavo, kad Suomija tuojau atsiskirtų nuo Vokietijos, internuotų vokiečių kariuomenes ir laivus Suomijoje, jei reikalinga, sovietai duosią pagalbą, ir atsiųstų atstovą į Maskvą galutinam taikos sudarymui.

Suomijos vyriausybė ilgą laiką svarsto sovietų Rusijos paduotas taikos sąlygas ir neišgalvoja ką daryti. Suomija nori išsitraukti iš karo, bet kaip? Suomija nenori išsižadėti savo teritorijos. Be to, Suomija nepasitiki sovietų Rusijai.

Stalinas Suomijai padavė sekančias sąlygas:

1. Nutraukti santykius su Vokietija ir internuoti vokiečių kariuomenes ir laivus Suomijoje. Jei Suomija nepajėgtų tą padaryti, sovietų unija yra pasirengus duoti reikalingą pagalbą kariuomenės ir oro jėgų.

2. Kad būtų atnaujinta sovietų - suomijos sutartis, padaryta 1940 m., ir kad Suomija atitrauktų savo kariuomenę už 1940 m. sienų.

3. Kad tuojau būtų išlaisvinti sovietų ir Alijantų karo belaisviai ir Alijantų piliečiai, kurie laikomi koncentracijos stovyklose, ar priverstiname darbe.

4. Klausimas apie dalinį Suomijos kariuomenės demobilizavimą paliekama vėlesniam pasitarimui Maskvoje.

5. Atlyginimo klausimas už nuostolius Suomijos karo jėgų padarytus sovietų Rusijai ir Suomių okupavimą Rusijos teritorijos paliekama susitarimams Maskvoje.

6. Petsamo teritorijos klausimas irgi paliekamas vėlesniam susitarimui.

Tokios yra Stalino sąlygos. Kaip žinoma, Sovietų Rusija užpuolė Suomiją 1939 m. Karas užsibaigė tuo, kad Sovietai atplėšė nuo Suomijos Karelijos sąsiaurį, miestą Viborgą, Suomijos įlankos salas, Ladoga ežero pakraščius. Tokią Stalino taiką Suomija buvo priversta priimti kovo mėn. 1940 m. Dabar Stalinas vėl reikalauja tos Suomijos teritorijos.

Rusija reikalauja, kad Suomija internuotų vokiečių kariuomenę ir laivus Suomijoje, jei reikalas, sovietai atsiųs savo kariuomenės pulkus suimti nacius. Vokiečiai tai žino. Kodėl vokiečiai neištraukia savo kariuomenės iš Suomijos, ką lengvai galėtų padaryti, bet laukia, ko? Ar Hitleris nori, kad jo kariuomenė būtų Suomijoje ir nieko neveiktų?

Suomijos žmonės pažįsta sovietų rusus. Visas dalykas apie siūlomą Suomijai taiką yra miglotas. Ką Stalinas planuoja Suomijai, jis vienas težino.

Amerikos Kariuomenės Užėmė Admiralty Salas

Washington, kovo 2 — Amerikos kariuomenės Pacifike, per Bismarko jūrą, pasiekė ir užėmė Admiralty salas, iš tų salų manoma siekti Pilipinų salas.

Japonų galybė Pacifike siaurinama ir naikinama. Iki šiol 611 Japonijos laivų buvo nuskandyta tik Amerikos povandeniniais laivais, nepriskaitant kiek jų nuskandino laivynas ir lakūnai.

Kanadoje Mėsos Kiek Nori

Washington, kovo 2 — Kanadoje vyriausybė nebetvarkys mėsos pardavinėjimą, nes jos yra visiems užtektinai ir pirkėjams nebereikės nešioti punktų. Pirk kiek nori, ką nori ir valgyk kiek nori...

Amerikos vyriausybė praneša, kad ir čia norėtų taip padaryti, bet sakoma, kad šiuo metu negalima.

Naciai Vartoja Radio Kontroliuojamas Tankas

Algiers, kovo 2 — Praneša, kad Vokietijos naciai vartoja radio - kontroliuojamas tankas prieš alijantus Anzio pajūryj. Tačiau ir tas naujas nacių karo išradimas neduoda gerų rezultatų.

Alijantai sulaikė visus nacių puolimus Italijoj, ir pradėjo smarkius puolimus prieš nacius visuose frontuose.

Šv. Kazimiero malda, prie Aušros Vartų Švč. Panelės.

Į Šv. Kazimierą

Šaukiam į prieglaudą tavo daugalę,
Patrone! Lengvink verksmingą mum dalią!
Priešų apžioti, kryželiais prispausti
Meldžiame, teikis mus, vargšus, priglausti!

O, karalaiti lietuviško kraujo,
Savo vientaučių globk likusią gaują!
Teikis pas Dievą sunkiame taip karte
Raudančius brolius maloniai užtarti.

Skaudūs dygliai mum krūtinę vis remia;
Ašarų mūsų pirmirkusi žemė;
Keliam akis vis rasotas į dangų.
Nes užtarytoją regim ten brangų.

Patrone šventas, stebuklais garsingas,
Kur mūsų bočiam buvai maloningas,
Skaudžią Apvaizdos kreipei nuo jų rykštę,—
Glausk gi į širdį ir kartą šiandykštę!

(Iš "Š. L.")

ŠIMTAS KUNIGŲ PASIRUOŠĘ VAŽIUOTI Į RUSIJĄ

Los Angeles, kovo 2 — Kun. John Ryder, S. J. pareiškė, kad iš visų pasaulio kraštų kunigai yra pasiruošę važiuoti į Rusiją ir skelbti žmonėms Kristaus išganymo Evangeliją, kaip tik bus galima greičiau.

Jis sako Rusijos žmonės laukia išgirsti Kristaus Evangeliją, laisvai praktikuoti tikėjimą ir džiaugtis Sakramentų malonėmis.

Užgniaužtas Naujas Sukilimas Argentinoje

Buenos Aires, kovo 2 — Kaip jau buvo rašyta, Argentinos sukilėliai nuvertė prez. Ramirez vyriausybę ir patį prezidentą privertė atsistatydinti. Prezidento vietą užėmė revoliucijonierių vadas, gen. Farrell.

Kovo 1 d. būvusio prezidento Ramirez šalininkai sukilo ir kesinosi nuversti gen. Farrell valdžią. Tačiau pasikesinimas nepavyko. Sukilėlių vadas, leit. pulk. Tomas A. Duco tapo areštuotas. Tas parodo, kad sukilėliai nebuvo gerai organizuoti. Jie tikėjosi, kad visas Laivynas ir Armija gelbės, bet tik trečiasis pėkstininkų pulkas, vadovaujamas leit. pulk. Duco pasireiškė sukilime. Sukilimas esą numalšintas be kraujo praliejimo.

Stambi Amerikos Parama Rusijai

Washington, D. C., kovo 2 — Pereitais metais Jung. Valstybės pasiuntė Suvienytom Tautom 11,488,000,000 svarų maisto. Daugiau kaip pusė to maisto gavo Sovietų Rusija.

Rusija gavo iš Amerikos 50,000 tonų sviesto, 580,000 tonų taukų ir kitokių produktų.

Iš viso Rusija gavo iš Lend-Lease fondo $4,243,804,000.

Tai stambi parama Rusijai, be kurios ji nebūtų galėjusi atlaikyti Vokietijos nacių karo mašinos. Badas būtų ją pasmaugęs.

Amerikiečiai Atmušė Japonų Puolimus Los Negros Saloj

Iš **Alijantų Centro Pietvakariniame Pacifike**, kovo 2 — Amerikiečiams užėmus Admiralty salas, japonai smarkiai puolė amerikiečius, kad kaip nors atgauti prarastas pozicijas, ypač Los Negros saloj aerodromą. Tačiau amerikiečiai visus japonų puolimus atmušė ir dar geriau įsistiprino užimtose pozicijose.

Armijos ir Laivyno lėktuvai be pertraukos bombarduoja japonų pozicijas Solomon salose.

Korejiečiai Reikalauja Nepriklausomybės

Chungking, Kinija, kovo 2 — Kim Koo, laikinosios Korejos valdžios prezidentas, pareiškė, kad po karo "nieko mažiau, bet reikalauja pilnos ir tuojaus nepriklausomos" $30,000,000 korejiečiams, kurie dabar yra Japonijos dominacijoj.

Kim Koo padarė tą pareiškimą, minint 25 metų sukaktį kruvinos kovos "kovo 1 d. revoliucijos", laike kurios japonai nužudė tūkstančius korejiečių.

Vokiečiai Sunaikino Bombomis Tris Bažnyčias Londone

London —Vokiečiai bombarduodami Londono miestą savaitėje vas. 20-26 d. bombomis sunaikino tris katalikų bažnyčias ir keletą jų sužalojo.

Vienoje bažnyčioje, kur vis langai buvo išdaužyti ir puse stogo nugriauta, buvo atliekamos vedybinės ceremonijos, kada darbininkai valė griuvėsius nuo grindų.

Arkivyskupas Griffin aplankė visas bažnyčias ir patikrino kiek joms padaryta nuostolių.

RAUDONOJI ARMIJA PERĖJO NARVOS UPĘ ESTIJOJ

Maskva, kovo 2 — Rusijos raudonoji armija varosi pirmyn visuose frontuose šiaurėje. Maskva sako, kad raudonoji armija perėjo Narvos upę, Estijoj, ir jau nustūmė nacius 15 mylių toliau nuo tos upės. Tokiu būdu nukirto geležinkeli į Taliną.

Smarkios kautynės eina Pskovo miesto pakraščiuose. Čia taipgi rusai perkirto Pskovo - Idritza geležinkelį trijuose punktuose: Olisovo, Kašino ir Rusaki.

Sovietų Rusijos žinios paduoda, kad smarkiai kaujasi rusai su naciais Vitebsko ir Novosokolniki srityse. Nors nėra žinių kaip toli rusai nuo Vitebsko, bet vokiečiai jau kelios dienos kaip ruošiasi jį prarasti.

Alijantai Nužudė Daug Japonų Burmoj

New Delhi, India, kovo 2 — Pranešama, kad japonai buvo apsupti Mayu srityj, Burmos vakarinėje dalyje, ir nužudyti. Sakoma, kad nužudytu japonu skaičius esąs 4,500 iš 8,000 apsuptu.

Darbininkų Radio Programa

Šeštadienį, kovo 4 d., Šv. Kazimiero šventėje, 2 val. po pietų išpildysime Darbininkų radio programą lietuviškomis patriotinėmis dainomis, muzika, pranešimais ir sveikinimais. Norintieji pasveikinti Kazimierus, priduokite savo sveikinimus penktadienį, kovo 3 d. iki 7 val. vakare, taip pat ir kitus sveikinimus ir pranešimus.

RADIO KONCERTAS NE 14, BET 21

Dėl svarbių priežaščių Darbininkų Radio koncertą, kuris buvo numatytas ruošti gegužės 14 d. š. m., turėjome nukelti į gegužės-May 21 d. š. m., Jordan Hall, Bostone. Programą išpildys Metropolitan Operos artistė, mūsų įžymioji dainininkė Anna Kaskas. Prašome visų tą dieną neruošti kitokių parengimų, bet dalyvauti šiame koncerte.

Gerb. Biznieriai, draugijos ir pavieniai asmenys prašomi priduoti skelbimus, pranešimus ir sveikinimus ne vėliau penktadienyj, jeigu norite, kad būtų paskelbta šeštadienį.

DARBININKŲ RADIO
366 W. Broadway, So. Boston, Mass.
Tel. SOUth Boston 2680 arba NORwood 1449

ĮVAIRIOS ŽINIOS

PRAGYVENIMO SUNKUMAI LIETUVOJE

(LKFSB) Nors Lietuvos kaimų gyventojai turi priemonių gintis nuo alkio, miestiečiams — sunkiau. Apskaičiuojama, kad tiems, kurie turi pragyventi viską pirkdami, Lietuvoje vienam asmeniui išlaidų yra 150 markių mėnesiuią dviejų asmenų šeimai — 300 markių, trijų asm. — 400 markių. Tokius atlyginimus retas tegauna ir daugelis gelbstisi pardavinėdami nuo seniau turėtus drabužius, knygas, baldus. Vienas slaptasis Lietuvos laikraštis rašo: "Vokiečiai turi korteles rūbams, avalinei ir kitiems pramonės gaminiams. Kodėl jie neskiria kortelių lietuviams? —Neužtenka medžiagų, nes bolševikai ir vokiečiai išgrobė mūsų 10-ties metų atsargą... Vokietys gali apsirengti Lietuvoje ne mediniais drabužiais, kurie ant kūno sudyla ir nelaiko šilimos, — gali gauti po keletą porų batų ir kitokių gaminių, o lietuviai Lentzeno koliojami tegul išparduoda dar turimus daiktų likučius, arba tegul važiuoja į Reichą badmiriauti".

VILNIAUS KLAUSIMAS GYVAS ANGLŲ SPAUDOJE

(LKFSB) "Daily Telegraph" įdėjo porą lenkų atsiliepimų (jų tarpe rašė ir buv. Vilniaus univ. prof. Komarnicki, dabar Lenkijos Teisingumo ministeris) į Chichestono Dekano straipsnį. Tasai anglikonų dvasininkas anglų spaudoje paskelbė šitokį įdomų pareiškimą:

— Mano supratimu, Vilnius niekada nebuvo lenkų miestu. Tai buvo sena Lietuvos sostinė ir tik nežymus lenkų gyventojų skaičius buvo Vilniuje. Aš pats 1919 m. buvau Vilniuje, prancūzų karinės misijos būstinėje, kai lenkų generolas Želigovskis užpuolė Vilnių ir jėga paėmė miestą ir aš dar net dabar atsimenu, kiek tas žygis gyventojų tarpan atnešė kančių ir nusiminimo.

Raudonieji "Vartoja" Protestantų Bažnyčias, Sako Ministeris

Houston, Tex. — "Houston Press" laikraštyj tilpo unitarionų ministerio straipsnis, kuriame jis sako, kad komunistai "vartoja" protestantų bažnyčias savo tikslą praplėsti, būtent, komunizmą.

Išgyrė Kunigo Darbą Darbininkų Klausime

Honolulu, kovo 2 — Guberantorius Ingram M. Stainback išgyrė Kunigą John M. Coulehan, Švč. Širdies parapijos kleboną, už jo pasidarbavimą valstybėje darbininkų klausimų išsprendime.

Lietuvių Pasiryžimas Kovoti

(LKFSB) Slapta Lietuvoje leidžiamas laikraštis "Nepriklausoma Lietuva" pereitų metų Nr. 2-14 rašė: "Lietuvių tauta šiandien vokiečių okupacinės valdžios pastatyta vergų padėtin: ji neturi jokių teisių, o daug prievolių, kurios kasdien plečiamos ir didinamos, — ji yra vokiečių raumo dalis rytuose. Tokiomis sąlygomis ji negali kovoti už svetimus reikalus. Tauta gali kovoti tik būdama laisva ir suprasdama už ką ji kovoja. Lietuvių tauta tegali kovoti tik už savo laisvę ir savo tėvų žemę. Tauta kovos už Lietuvą. Tam reikalui turime taupyti visas savo jėgas."

Graikai Nužudė 400 Vokiečių

Cairo, Egiptas, kovo 2 — Oficialiai praneša, kad Graikijos savanoriai, vadovaujami Britų karininko, išsprogdino vokiečių kareivių traukinį ir nužudė 400 vokiečių karininkų ir kareivių.

Traukinys, kuris važiavo į Vokietiją, buvo nuverstas nuo bėgių Olympus kalno apylinkėje vasario 22 d.

Apie Vokiečių Tremiamuosius

(LKFSB) Slaptieji Lietuvos laikraščiai 1943 m. vas. 1 d. rašė: "Pirmoji vežimų banga palietė Kauną, iš kurio išvežta apie 150 šeimų. Pirmieji išvežti į Praveniškes, ten, kur bolševikai iššudė lietuvius. Simboliška vietovė. Oficialiai motyvuojama, kad vežimas paliečiąs tik lenkų tautybės žmones. Mes žinome, kad išvežtųjų tarpe yra daug lietuvių šeimų, net karininkų. Lenkus ar lietuvius veža, mums jų tautybė ar kalba nesvarbu, svarbu pats principas, kad vežami Lietuvos piliečiai. Lietuvos gyventojai".

Energingi Lietuviai

(LKFSB) Lietuvis kunigas Slavinas vyskupo yra paskirtas rūpintis Welch parapija ir Berwind-War misija, kur jis darbuojasi, kaip praneša "Register", su visu atsidėjimu.

Kun. J. P. Angelaitis, Nesiliaujančios Pagalbos Šv. P. Marijos par. klebonas Clevelande su dideliu uolumu renka lėšas naujos bažnyčios statymui. Kun. Angelaitis išblaškytus lietuvius stengiasi sutelkti arčiau šio lietuviško centro. Savo rūpestingumu kun. Angelaitis pelno daug prielankumo.

Amerikos Kareivių Geros Širdys

Londonas, kovo 2 — Amerikos kareiviai sudėjo daugiau tūkstančio dolerių karo našlaičiams, kurie nuo vokiečių bombardavimo Anglijos miestų neteko savo tėvų bei namų.

Karo fronte ir fotografai turi vargo su išdirbimu filmų. Vaizdas parodo kaip kariai Solomons salyne panaudoja krūmokšniuose upelio srovę nuplovimui fotografijų.

BAUDŽIAUNINKŲ POETAS

(LKFSB) Šiemet, kovo 6 d., sueina 80 metų, kaip Aleksandravėlėje mirė kunigas Pr. Savickas. Jisai buvo sulaukęs 86 m. amžiaus ir 53 metus kunigystės, bet visą laiką gyvenąs Aleksandravėlėje. Sutapo jisai su savo žmonėmis, baudžiauninkais, jų vargą atjautė, jų ligomis patsai sirgo. Savo gana gabia plunksna jisai stengėsi aprašyti jų vargus. Yra išlikę jo du eilėraščiai. Viename jisai vaizduoja, kaip šviesus gyvenimas blaivaus žmogaus ir kaip vargingas girtuoklio, — kitame apdainuoja baudžiauninkų vargus. Rašė jisai rytų aukštaičių tarme, čia ir paduodame kalbą netaisę, jo aprašyto baudžiauninko skundo posmelį:

— Dunktis visas jau užlužis,
viršuj daugel sniega,
O per sienas nuo tirpima
vidun undo bėga.
Vaikai badu išmarinti,
visi duonos praša,
A če duonas anei kusnio,
nėr piena nei laša.
Žmona serga nog nedėlios,
badu numarinta.
Vaikas mažas prie krūtinei
nedėlia dešimta.
Aš ir pacei trečia diena,
kaip nemačiau duonos,
Visas veidas man iština.
O bedvasis ponas
Ir dėl savis zbitkus dara —
geria, kartom groja;
Kad mes visi badu mirštam,
anei pagraudoja.

— — — — — — — — — — —

Nei tau, žmogui, yr ukvataas
išdirbt žemi sava,
Ku pasėsi ir surinksi —
žinok, kad ne tava.

* * *

Milijonai maisto pakietų savanorių supakuoti ir išsiųsti Amerikos Raudonojo Kryžiaus išdalinimui Amerikos ir Jung. Tautų karo belaisviams ir civiliams sulaikytiems Europoje ir Tolimuose Rytuose. Šis Raudonojo Kryžiaus patarnavimas priklauso nuo surinktų 1944 m. Karo Fondo pinigų. Aukokime!

VILNIUS, KAUNAS GYVENA TIK DUONA IR KRUOPOMIS

(LKFSB) Slaptoji Lietuvos spauda dar 1943 m. vasario mėn. rašė: "Miestiečiai marinami badu. Vokiečiai tai daro sąmoningai. Labiausiai nukenčia Vilniaus ir Kauno miestų tarnautojai ir darbininkai. Skirtos maisto normos yra tokios mažos, kad jų pakanka tik žmogaus gyvybei palaikyti. Tačiau žmonės ir kuklių maisto skirtų normų negauna, nors kortelės ir yra išduodamos. Mėsos Kauno gyventojai negauna jau penktas mėnuo, o Vilniaus — dar seniau. Bendrai, Vilniuje veik nieko jau seniai negauna. Prieš pat Kalėdų šventes sustabdė sviesto išdavimą ir Kaune. Vietoj sviesto buvo žadėta duoti mėsos, tačiau gyventojai nemato nei sviesto, nei mėsos... Visas maistas, kurį dabar žmonės gauna pagal korteles, yra duona ir kruopos... Dauguma šeimų neturi pakankamai pagrindinių daržovių: bulvių, kopūstų, burokų ir morkų. Tokioms šeimoms tenka badauti... maži vaikai ir ligoniai verčiami badauti. Vaikai pieno ir sviesto negauna. Manų kruopų retkarčiais teduoda. Pasitaiko nemaža tokių, kurie naujagimius maitina iš miltų išvirta gryname vandenyje košele... Mūsų pareiga, kas tik galim ir kuo tik galim, padėti mūsų fabrikų ir kt. darbininkams bei tarnautojams. Visi lietuviai bus čia pat reikalingi nepriklausomai Lietuvai keliantis."

ATVAŽIAVO IŠ LIETUVOS JURGIS KUČINSKAS

(LKFSB) Mūsų korespondentas iš Argentinos atsiuntė šitokį pranešimą: "Sausio pradžioje ispanų laivu "Monte Ayala" į Argentiną atvyko p. Jurgis Kučinskas su žmona (Draugelyte, M. Galdikienės seserim), — buvęs Lietuvos konsulas Buenos Airese, o vėliau — Liet. Užs. Reik. Ministerijos konceliarijos sekretorius. Iš Lietuvos išvyko pernai, spalių mėnesyje. Kurį laiką užtrūko Berlyne betvarkant dokumentus ir Ispanijoje belaukiant laivo.

J. Kučinskas per abi okupacijas gyveno Kaune. Jo tvirtinimu, lietuviai, tiesa, nėsą patenkinti dabartine padėtimi, bet pirmųjų okupantų artėjimo bijo, kaip baisiausio siaubo. Jis pats, visi jo bendradarbiai ir kiti lietuviai inteligentai 1941 m. buvę numatyti išvežti į Sibirą, ir ta antra masinė lietuvių medžioklė turėjusi įvykti birželio 28 dieną. Beje, čekistai priversdavę tremtinius pasirašyti, jog savo noru prašėsi išvežami nuo galimo karo pavojaus...

Dabar suėmimų pasitaiko, bet ne tiek daug. Visi aukštieji dvasiškiai tebėra laisvi. Lietuvos gyventojai, ypač kaimuose, dar turi ko pavalgyti, — dar galį ramiai miegoti. Naujai atvykusiojo lietuvio manymu daugelis žinių apie Lietuvą iš užsienio šaltinių esančių gerokai persūdytos.

Tai šitokį pranešimą gavome iš Argentinos. Kaip jau žinome iš slaptųjų Lietuvos laikraščių ir kaip matyti iš šio pranešimo, lietuviai nenori nei nacių, nei bolševikų okupacijos, o siekia pilnos nepriklausomybės.

LIETUVIS ARIZONOS TYRUOSE

(LKFSB) Chicagoje lankėsi kun. Jurgis F. Jonaitis, gyvenantis Vail, Arizona. Jisai Didžiojo Karo metu buvo kapelionu 26-toj divizijoj, pėst. pulke. 1918 metais Verduno fronte, Prancūzijoje, keturias dienas prieš užbaigimą karo patrankos skeveldra jam sužeidė dešinę ranką. Nors žaizda užgijo, bet dažnai ir vėl atsinaujina. Iki šiol jau padaryta 19 operacijų. Ir dabar buvo nuvažiavęs į Rochester, Minn., kur dar kartą Šv. Marijos ligoninėje padarė operaciją. Sveikatai pagerėjus grįžta į savo nuolatinę vietą: Santa Rita in the Desert parapiją Arizonoje. Čia bažnytėlę pastatė konvertitė p. Beach. Kun. Jonaičio parapija plotu gal taip, kaip Cook county, nusitęsia iki pat Meksikos pasienio. Ir jo parapijiečiai — daugiausia meksikonai, kalba daugiausia ispaniškai, darbuojasi prie gyvulių. Gyvena to krašto žmonės menkose lūšnelėse, nešildomose, ten žiemos ir nėra. Tik kalnuose būna sniego, o pakalnėse— tysumos, kur — akmuo ir smėlis, vietomis tik auga kaktusai. Už tat oras tenai sausas ir sveikas. Gydytis atvažiuoja daugelis džiovininkų ir reumatikų. Artimiausiame miestelyje — Tucson yra apie 20 lietuvių šeimų. Ten labai mažai lietaus. Pavz., pereitais metais lijo tik kovo mėnesį, o po to — tik rugpiūčio mėnesį. Visą vasarą daugiau lietaus nebebuvo. Po šimtą dienų neesti lietaus. Vail bažnytkaimyje, kur gyvena kun. Jonaitis, tėra tik penketas gyvenamų namų: paštas, mokykla, gelžkelio namai ir klebonija su bažnyčia. Jokios krautuvės nėra. Turėdamas daug laiko kun. Jonaitis labai daug skaito.

Daugiau Punktų Už Kiaulieną

Washington, D. C. —Kainų Administracijos Ofisas paskelbė, kad nuo sekmadienio šeimininkės turės duoti daugiau punktų už kiaulienos ir jautienos mėsą.

Suomija Siųs Atstovus Į Maskvą

Stockholm, Švedija, kovo 2 — Pranešama, kad Suomijos vyriausybė nutarė siųsti į Maskvą atstovus pasitarimui dėl Stalino paduotų sąlygų Suomijos - Rusijos taikos sudarymui.

Infliacija yra priešas, Nugalėk ją Karo Bonų sutaupomis.

Draugijų Valdybų Adresai

LIETUVOS DUKTERŲ DR-JOS PO GLOBA MOTINOS SVC.

Pirmininkė — Eva Marksienė, 625 E. 8th St., So. Boston, Mass. Tel. So. Boston 1298.
Vice-Pirmininkė — B. Gailiūnienė, 8 Winfield St., So. Boston, Mass.
Prot. Rašt. — Ona Ivaškienė, 440 E. Sixth St., So. Boston, Mass.
Fin. Rašt. — B. Cunienė, 29 Gould St., W. Roxbury, Mass. Tel. Parkway—1864-W.
Iždininkė — Ona Staniuliūtė, 177 West 7th St., So. Boston, Mass.
Tvarkdarė — Ona Mizgirdienė, 948 E. Broadway, S. Boston, Mass.
Kasos Gl. — Elzbieta Aukštikalnytė, 110 H St., So. Boston, Mass.
Draugija savo susirinkimus laiko kas antrą antradienį mėnesio, 7:30 val. vakare. Parapijos salėje, 492 E. Seventh St., So. Boston, Mass.
Visais draugijos reikalais kreipkitės pas protokolų raštininkę.

ŠV. JONO EV. BL. PAŠALPINĖS DRAUGIJOS VALDYBA

Pirmininkas — Juozas Švagždys, 601 6th St., So. Boston, Mass.
Vice-Pirmininkas — Pranas Tuleikis, 702 E. 5th St., So. Boston, Mass.
Prot. Rašt. — Jonas Glineckis, 5 Thomas Pk., So. Boston, Mass.
Fin. Rašt. — Aleksandras Ivaška, 440 E. Sixth St., So. Boston, Mass.
Iždininkas—Stasys K. Grigaravičius, 699 E. Seventh St., So. Boston, Mass.
Maršalka — Jonas Zaikis, 787 E. Broadway, So. Boston, Mass.
Draugija laiko susirinkimus kas trečią sekmadienį kiekvieno mėnesio 2 val. po pietų. Parapijos salėje 492 E. 7th St., So. Boston, Mass.

★ POINTS FOR FATS ★

Užsiprenumeruokite Įdomiausį Du Kart Savaitinį Laikraštį "DARBININKĄ"

Laikraštis "Darbininkas" yra vienas rimčiausių ir geriausiai mėgstančių laikraščių, Amerikoje. Jis išeina du sykiu į savaitę — antradieniais ir penktadieniais.

"Darbininko" kaina metams $4.00
Pusei metų 2.00
Įmant tik vieną numerį į savaitę, metams kaina $2.00
Pusei metų 1.00

Užsiprenumeruodami money orderį ar čekį siųskite:

DARBININKAS
366 W. Broadway, So. Boston 27, Mass.

DARBININKAS

(THE WORKER)

Published every Tuesday and Friday except Holidays such as New Year, Good Friday, Memorial Day, Independence Day Labor Day, Thanksgiving and Christmas

by

SAINT JOSEPH'S LITHUANIAN R. C. ASSOCIATION OF LABOR

Entered as second-class matter Sept. 12, 1915 at the post office at Boston Mass. under the Act of March 3, 1870.

Acceptance for mailing at special rate of postage provided for in Section 1103 Act of October 8, 1917, authorized on July 12, 1918

SUBSCRIPTION RATES:		PRENUMERATOS KAINA	
Domestic yearly	$4.00	Amerikoje metams	$4.00
Domestic once per week yearly	$2.00	Vieną kart savaitėje metams	$2.00
Foreign yearly	$5.00	Užsieny metams	$5.00
Foreign once per week yearly	$2.50	Užsieny 1 kart sa-tėj metams	$2.50

DARBININKAS

366 West Broadway, South Boston, Mass

Telephone SOUth Boston 2680

Politinės Juostos Sveikatai Apsaugoti

Komunistų žurnale "Soviet Russia Today" kažkoks profesorius Ralph Barton Perry siūlo sovietams amerikietišką "Monroe Doctrine" bei saugumo sritį Rusijos nepaliečiamybei apdrausti. "Rusijos saugumo atžvilgiu — sako Perry — Pabaltės valstybės ir Lenkija yra tas pat, ką Jungtinėms Valstybėms Kanada, Centralinė Amerika ir Vakarų Indijos, nes kas tuos kraštus kontroliuoja, tas turi savo rankose galimybę priplaukti mariomis ir lengvai užpulti. Neįmanoma, kad Sovietų Rusija priimtų tokį sutvarkymą, pagal kurį kalbamosios šalys (Pabaltės valstybės ir Lenkija) būtų prieš ją (Rusiją) naudojamos, ar tai konfederacijos formoje, ar kaipo taip vadinamos cordon sanitaire (sveikatos saugumo juostos), arba kaipo jūrų bazė kitų valstybių naudai".

Čia profesorius gerai "pasistorojo". Net perdaug gerai, nes pertempė stygą ir savo pareiškimą ant juoko pastatė. Kokios čia gali būti bazės Lietuvos ir Lenkijos sienose? Lenkija turėjo Gdynią. Dabar ji vokiečių rankose. Jei ji bus Lenkijai grąžinta, tai ta "jūrų bazė" vien submarinams ir mažiems laivams bus tinkama. Tą patį galima pasakyti ir apie Klaipėdą. Kiek geresnės Latvijos ir Estijos bazės. Kuri iš tų valstybių galėtų būti Rusijai pavojinga? Netenka nė rišti to klausimo, nebent prileidus, kad Rusija po karo bus neįmanomai silpna. Tokiam atsitikime jai būtų labai nesveika praryti tokį kasnį, kurio nebepajėgtų suvirškinti. Aiškiau kalbant, Rusijai būtų "ne po silam" (virš jos pajėgų) pavergti Baltijos valstybes ir Lenkiją. Manot, kad Pabaltė ir Lenkija įneštų sveikatos į sunegalėjusią Rusiją? Vieton atsakymo tenka tik gardžiai nusijuokti. Net ir galingai Rusijai panaši okupacija išeit pašones. Geriausiai tai įrodo cariškosios pacija išeitų per pašones. Geriausiai tai įrodo cariškosios Rusijos istorija: milžinas ant molinių kojų (lietuviškiau tariant, Molio Motiejus) turėjo sugriūti. Gal sovietinė Rusija mano, kad ji bus patrauklesnė už cariškąją okupuotoms ir bolševikiškai valdomoms tautoms? — Ha! ha!

Tad visa ta kalba apie "saugumo sritį" Rusijos sienoms yra tik naivus nežinėlio plepalas. Jis kažką čia gramozdiškai kamoflažuoja. Aišku, kad ne ką kitą, tik "sveikatos saugumo juostą (cordon sanitaire). Bolševikai daugiausiai jo prisibijo. Kas gi tai būtų tas cordon sanitaire? Ne kas daugiau, tik apdraudimas Vakarų Europos nuo bolševizmo. Tą "sveikatos juostą" pirmoj eilėj sudaro Lenkija ir Pabaltė; antroj — Rumunija, Vengrija, Čekoslovakija. Tas abi juostas sovietija žūt būt užsimojo sunaikinti, nes jų uždavinys — stabdyti bolševizmo progresą į vakarus. Net Amerikos profesoriai šaukiami į pagalbą tas juostas likviduoti.

K.

PENKERI METAI KAIP MIRĖ POETAS MILAŠIUS

(LKFSB) Vienas garsiausių lietuvių poetų, kurio kūryba susilaukė plataus užsienio, ypač Prancūzijos, susidomėjimo, buvo Oskaras Vladas Milašius, miręs 1939 m. kovo 2 d., taigi lygiai prieš penkerius metus. Kilęs jisai iš istorinės Lietuvos: Mogilevo gubernijos, Čerėjos dvaro. Gimęs 1877 m., jau 12 metų amžiaus atvyko į Paryžių mokslus eiti. Po tėvo mirties paveldėjęs nemažą turtą turėjo progos gerokai pakeliauti ir po tų kelionių jo kūryba tikrai buvo gausi. Didžiojo karo metu buvo mobilizuotos rusų armijon ir paskirtas tarnauti Prancūzijos užsienio reikalų ministerijos diplomatinės informacijos redaktoriumi. Didžiojo karo metu Milašius, nors augęs ir mokęsis svetur, galutinai apsisprendė esąs lietuvis, arčiau susipažino su lietuviais, o nuo 1919 m. sausio mėn. jau dalyvavo Versalio taikos konferencijoje, kaip Lietuvos delegacijos sekretorius. Vėliau jisai buvo paskirtas pirmuoju Lietuvos nepaprastu pasiuntiniu ir įgaliotu ministeriu Prancūzijoje. Tas pareigas ėjo iki 1925 m., o vėliau — iki 1939 m. kovo 1 d. (iki mirties išvakarių) buvo Lietuvos atstovybės patarėju. Lietuvai yra daug nusipelnęs sumaniais savo propagandos raštais už Lietuvą. Jis taipgi yra rašęs filosofijos ir politikos raštų. Iš viso jis yra davęs daugiau, kaip dešimtį poezijos, dramos ir kitokių veikalų. Jisai yra į prancūzų kalbą išverstęs visą eilę lietuviškų dainų ir pasakų. Rašytojas A. Vaičiulaitis yra išvertęs į lietuvių kalbą prancūziškas jo poemas, taipgi išversta į lietuvių kalbą jo draminis veikalas "Miguel Manara", Milašius su savo kūriniais dalyvavo jaunųjų katalikų išleistame kūrybos rinkinyje "Granitas"

Įvertindamas Milašiaus kūrinius minist. J. Urbšys pabrėžė tą rolę, "kurią Milašius pranašauja būsimajai Katalikų Bažnyčiai, grįžusiai prie apaštališkųjų laikų morališkų ir sociališkų pradų, apsiginklavusiai savo nejudomųjų dogmų paslaptingos ir moksliškos visumos supratimu". Ta Milašiaus idėja, mintis "grendžia dvasiškumo rūmus intuityviškais (nujautimo) duomenimis, kurie betgi visiškai atatinka naujausius fiziko chemiškus ir matematiškus išradimus. Ji sutaiko mokslą su tikėjimu". Milašiaus raštai, kaip toliau pažymi min. J. Urbšys, nuveda mus į aukščiausias metafizikos (antgamtinio pasaulio) viršūnes, į Dvasios gyvenimą, parodo naujus akyračius, naują pasaulio supratimo būdą.

Gelbėk, Šv. Kazimierai!

Melai mus iš visur apniko.
Viltis silpnėja. Tamsoje
Priešai mus pražudyti tyko
Ir jau iš anksto džiūgauja.
Jų daug. Jie jaučiasi galingi;
Ir tiek įžulūs ir vylingi,
Kad per keistas sapaliones
Įtikint stengiasi minias,
Jog mūsų rūpi jiems gerovė.
Bet mes pažįstame vilkus.
Jie žudė moteris, vaikus
Ir mūsų turtais apsikrovę,
Jie šelpė skurdžią savo šalį,
Kuri, turtinga ir plati,
Kitus maitino praeity,
Dabar pati išmist negali.
O kiek darbų jie nedorų
Pridirbo; kiek jie ašarų
Ir kraujo lietuvių išliejo!
Kiek jie bedievių atkaklių,
Šnipų, vagių, ištvirkėlių
Ir pardavikų išauklėjo!
Dabar tą visą tamsią gaują
Paleido čiulpti mūsų kraują,
Melais, purvais mus tautą teršti
Ir drumstą išdavikų karštį
Primygtinai, be paliovos,
Drėbt ant Tėvynės Lietuvos.
Kuomet ateina juodas tas,
Nusivylimo momentas,
Kuomet po širdžia skaudžiai diegia
Ir žmogaus spėkos nepajėgia
Kovot dienoms ir naktimis
Su persunkiomis kliūtimis —
Tuomet tiktai Dangaus Apvaizda
Išgelbėti tegali mus,
Užčiaupti sopamąją žaizdą,
Paguosti sielvartų skausmus.
Tad mūs viltis yra tikra:
Mes Vilniuj esame turėję
Ir tebeturim Užtarėją —
Mūs šventąjį Kazimierą!
Jis gina tautą ir tikybą,
Jo karstas Katedroje žiba.
Neleis jis priešui niekados
Pavergti savo Lietuvos,
Kurią per šimtmečius jis gynė,
Nes tai gimtoji jo Tėvynė.
Šventasis! Tu gerai matai,
Kad priešas ruošiasi rimtai
Paimt nelaisvėn mūsų žemę,
Kad išdavikai jįjį remia.

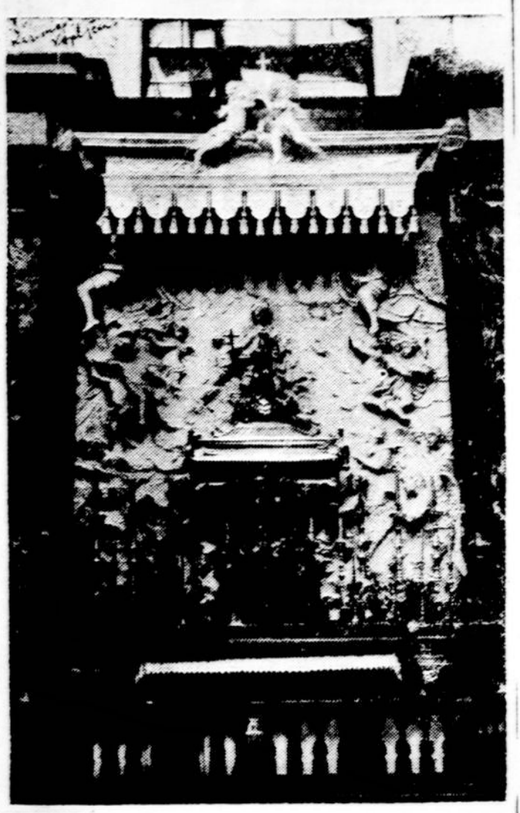

Šv. Kazimiero palaikai, sidabriniame karste, ant altoriaus, jo vardo koplyčioje, Vilniaus katedroje.

Dabar byloja jis gražiai,
Kad būsiąs jau kur kas švelnesnis,
Tikybai, tautai nuolaidesnis;
Bet rankose jo — retežiai,
Durtuvai, bombos ir nagaikos: —
Užbaigt pirmesnį darbą taikos.
Mūs žemė vėl bus sužalota.
Jo azijatiškoji šluota
Kieta, gaisringa ir žiauri,
Nekultūringa, nešvari.
Lietuvis jaučias kaip auka,
Kuriai jau budelis paskirtas:
Kaip greit ta kruvina ranka
Nudžiugs, galvelę jam nukirtus?..
Pirmiau, negu galės tai būti,
Statyk, Šventasis, tokią kliūtį,
Kad priešui būtų nejauku
Ieškot daugiau tokių aukų...

J. K.

Sąžinės Laisvė Bolševikų Valdytoj Lietuvoj

(LKFSB) Jau daug kartų esame rašę, kai naciai, ardydami Lietuvos mokyklas, naikindami knygas, tremdami ir žudydami Lietuvos mokslo žmones bei dvasininkus, laužo lietuvių kultūrines ir sąžinės laisvės teises. Kovodami su nacių okupacija, lietuviai nenori nė grįžimo raudonosios okupacijos, kuri taip skaudžiai pamynė lietuvių teises. Šiuo klausimu mes gavome papildomų informacijų.

Bolševikų Kova Su Religinėmis Šventėmis

1940-1941 metais komunistėliai Lietuvoje ėmė garsinti, kad bažnytinės šventės yra kontrevoliucijos reiškinys ir padorus darbininkas turįs tomis dienomis dirbti šalies naudai. Bet komunistams nesisekė paveikti darbininkų, enpaisant priverstinų mitingų pamaldų metu šaukiamų ir "priimtų" juose "nutarimų": kai tik šventė ateina, darbininkai neateina, mokyklos tuščios. Tai erzino komunistus ir daug kur jie paskyrė darbus sekmadieniais, bet darbininkai daugumoje neatvykdavo. Ėmė grąsinti, kad į tai bus žiūrima, kaip į atsakymą klausyti valdžios. GPU sugalvojo panaudoti 1940 m. Visų Šventę ir Vėlines. Vidaus reikalų komisaro vardu B. Baranauskas išleido GPU vadams slaptą nurodymą areštuoti tuos, kurie drįs prieš sovietus išsitarti. Slaptoji policija tomis dienomis turėjo įsiskverbti į bažnyčias, eiti į kapines ir t.t. Tarybų komisarų pirmininkas Bražiškis, Vidaus komisaras Guzevičius ir Apsaugos vadas Gladkov parsikvietė Kauno Arkivyskupo vardu veikiantį vysk. V. Brizgį spalių 31 d. ir prigrasė represijomis, jei įvyktų Vėlinėse procesijos, demonstracijos ar kas panašaus. Bet tikintieji vyko į kapines kiekvienas atskirai ir meldėsi už mirusius kaip ir kitais metais. Artėjant Kalėdoms 1940 m. gruodžio 12 d. Vidaus Komisaras Guzevičius išleido slaptą aplinkraštį Vilniaus ir visos Lietuvos GPU vadams, kad prižiūrėtų Kalėdose tvarkos, nes tikintieji tas šventes panaudosią prieš komunizmą demonstracijoms, — prižiūrėti, kad gruodžio 25 ir 26 dienomis veiktų mokyklos ir įmonės. Bolševikai, bekovodami su tikybinėmis šventėmis, stengėsi įvesti komunistines šventes: Lenino mirties sausio 21-22 d., bolševikų solidarumo— geg. 1 d., Lietuvos įjungimo Sovietijon — liepos 21 d., spalių revoliucijos — 7 ir 8 d., konstitucijos — gruodžio 5 d. ir tt. Kai komunistai pamatė, kad jų propoganda neneša vaisiaus, pradėjo grąsinti atskiriems darbininkams ir darbdaviams.

Vienuolių Ir Kunigų Persekiojimai

Dvasininkus laikydami kliūtimi įgyvendinti bolševikišką tvarką, komunistai ėmė juos šmeižti spaudoje, kolioti susirinkimuose. Net ir paliegėliams bei pasenusiems kunigams atimtos pensijos, jų pašalpiniai fondai bei nuosavybė — konfiskuota. Eilėje klebonijų įsikūrė komisarai su savo šeimomis. Ypač gi nukentėjo vienuoliai. Marijonai ir pranciškonai turėjo palikti savo mokyklas, gimnazijas. To nepaisydami daug kur bolševikai ir juos pačius išmetė gatvėn iš jų vienuolynų, neleisdami, kaip sakoma, pasiimti nei šaukšto, nei puodelio. Jų likimas — elgetauti. Vilkaviškio vyskupijos kūrijoje bolševikai įkurdino pamišėlių namus. Panevėžio vyskupui viso paliko tik vieną kambarį visame jo name. Kauno arkivyskupas pašalintas iš namų ir dar apkaltintas, esą, pasiėmęs su savim kaikuriuos rakandus. Dvasiškiai buvo apstatyti šnipais. Komisaras Gladkovas 1940 m. spalių 2 d. išleido slaptą raštą GPU vadams, kuriuo buvo pavesta visus kunigus paimti į priežiūrą, stengiantis panaudoti artimiausius bažnyčios tarnus žinioms gauti, o netgi stengtis įtraukti pačius kunigus į žinių teikimą. Surasti, kas organizuoja parašų rinkimą iš tėvų į Sovietų valdžią, kad mokyklose būtų leista dėstyti tikybą, ir tt. — viso 12 nurodymų ir paliepimų. Kiekvienas kunigas buvo sekamas, prieš kiekvieną renkamą medžiagą apkaltinimui, netgi surašomi jo giminės, jo būdas, jo reikalai.

Kai visas šis tikinčiųjų persekiojimas nepaveikė Lietuvos katalikų, komunistai ėmėsi prievartauti atskirus asmenis. Kareiviams draudė eiti į bažnyčią. Darbdaviai ir darbininkai pavieniui buvo perspėti, kad nesilankytų į pamaldas; tačiau tie draudimai neįstengė žmonių įsitikinimų palaužti. Buvo atsitikimų, kada lietuviai, netgi baigę priverstiną komunistinį susirinkimą, eidavo pasimelsti bažnyčion. Kad įbauginus tikinčiuosius — ėmė fotografuoti einančius į bažnyčią. Ir visą laiką nesigėdijo skelbti, kad konstitucija garantuoja religijos laisvę...

RAUDONASIS KRYŽIUS VEIKIA SU MŪSŲ PULKAIS UŽJŪRY

Būdami kartu su mūsų kovojančiais vyrais, prie fronto kaip ir užfrontėj, Raudonojo Kryžiaus atstovai tęsia savo darbus. Jie prižiūri, kad aviatoriai, mechanikai, pėstininkai ir kiti neturėtų jokių asmeninių problemų, kurios jiems trukdytų jų darbus.

Jeigu kareivio šeima pagelbos reikalauja, jeigu kas nors netikėtai įvyksta, šie Raudonojo Kryžiaus atstovai tuoj padeda. Kur tik randasi Amerikos pulkai ten irgi randasi Raudonasis Kryžius, kuris pasirengęs jiems pagelbėti visais reikalais.

Harold L. Stanton, Raudonojo Kryžiaus atstovas Amerikos aerodromoje Anglijoj paaiškino. "Mūsų darbas užsienyje yra skirtingas nuo darbo namie. Kada problema liečia šeimyninį reikalą, mes turime pasiųsti kabeliu užklausimus. Beveik kiekviename atsitikime mes galime teikti pagalbą kareiviui ir jo šeimai.

Palinksminti šiuos vyrus, jų liuoslaikiu Raudonasis Kryžius turi poilsio centrus prie aerodromų ir klūbus. Čia jie randa visokių pasilinksminimų ir visokių užkandžių, ir didelių miestų klūbuose, maistas, nakvynė ir puikūs programai jiems pristatyti.

Visą Raudonojo Kryžiaus darbą finansuoja savanorių aukos ir kontribucijos. Raudonojo Kryžiaus Karo Fondas, kurio siekinys yra $200,000,000 bus sukeltas kovo mėnesy. Visų parama būtinai reikalinga. Visi aukokime!

Kovo mėnesį Amerikos Raudonasis Kryžius prašo 1944 m. į Karo Fondą suaukoti $200,000,000. Šiuos pinigus būtinai reikia surinkti, kad Raudonasis Kryžius galėtų vykdinti savo programą. Aukokime!

* * *

1942 m. Amerikos Raudonasis Kryžius surinko 1,250,000 kraujo aukotojų Armijai ir Laivynui. Šiandien kraujo plazma taip reikalinga, kad 5,000,000 aukotojų reikalingi 1944 m. Kraujo aukos ir pinigai reikalingi, kad šie centrai galėtų tęsti savo darbą toliau. Atlikite savo dalį!

* * *

Per Raudonąjį Kryžių pašalpa iki $80,000,000 — 303 šalim parūpinta karo aukoms nuo karo pradžios. Reikmenys išsiųstos į Norvegiją, Belgiją, Prancūziją, Kiniją, Rusiją, Lenkiją, Vengriją, Rumaniją, Ispaniją, Jugoslaviją, Suomiją, ir Baltijos kraštus, Olandiją, Šiaurės Afriką, Egiptą, Palestiną, Syriją, Lebanon, Graikiją ir kitas šalis. Palaikykite šį pašalpos darbą. Aukokite Raudonojo Kryžiaus Karo Fondui.

FRONT PAGE EARS

U. S. Navy Photo

CITED—As commanding officer of U.S. submarine which damaged and sank important amount of enemy shipping, Comdr. Richard Peterson of Los Angeles has been awarded Navy Cross for extraordinary heroism.

Lietuvos Ministro Kalba

Washington, D. C. (L. P. S. Ž.) Šių metų vasario 16 dieną Lietuvos Nepriklausomybės minėjimo iškilmėse, Baltimore, Md., Lietuvos Ministras Washingtone, p. P. Žadeikis, pasakė sekančią kalbą:

"Trys faktoriai, kurie turės įtakos į Lietuvos nepriklausomybės atgavimą yra:

1) Lietuva turi senas istorines nepriklausomybės ir valstybingumo tradicijas;

2) Lietuva, 1918 metais atgavusi savo nepriklausomybę, gyveno per 22 nepriklausomybės metus, kaipo nepriklausoma demokratinė respublika ir išvystė savo moralines ir materialines pajėgas iki tokio laipsnio, kad ji galėjo ne tiktai prisikelti iš baisių griuvėsių, kuriuos paliko pirmasis Pasaulinis Karas, bet dargi padaryti stebėtinos pažangos kultūrinio ir ekonominio gyvenimo srityse;

3) Lietuva, būdama dabartiniu laiku nacių vergijoje, kuriai stovi prieš akis inkorporacijos grasinimas iš jos pirmojo užpuoliko, Sovietų Rusijos pusės, tvirtai laikosi savo šventos teisės į pilną laisvę, ir priešinasi bet kokio svetimtaučio okupacijai.

Plati ir galinga Lietuvos imperija Mindaugo, Gedimino, Algirdo - Kęstučio ir Vytauto laiku yra istorinis faktas, liūdijantis, kad Lietuva yra būvusi nepriklausoma valstybė, kad nepriklausomybės idėja rodė lietuvių tautai kelią į laisvę ir Lietuvos - Lenkijos Unijos laikais, ir jos tamsiausiu laikotarpiu, kai per 120 metų lietuvių tauta buvo engiama Carinės Rusijos sauvalėje ir kada Lietuvos Taryba 1918 metais vasario 16-tą dieną Vilniuje ryžosi viešai paskelbti Nepriklausomybės Atstatymo Nutarimą, — nebuvo tai netikėta naujiena, bet greičiau tai buvo tautiškai atgimusios ir politiškai susipratusios lietuvių tautos vilčių įsikūnijimas ir tautos žadintojų bei valdovų pastangų vaisius. Lietuvos žmonės — kaimiečiai ūkininkai ir darbininkai; miestų ir miestelių neskaitlingi inteligentai yra dalyvavę bent keturiuose didesniuose sukilimuose prieš Rusų valdžią; Kražių skerdynes, kurių 50 metų sukaktį nesenai minėjom, buvo aiškus įrodymas lietuvių tautos pasiryžimo siekti savo teisių nepaisant kraujo aukų.

Paskelbus Lietuvos Nepriklausomybės Nutarimo Aktą Pirmojo Pasaulinio karo metu, reikėjo tą nutarimą įgyvendinti, kad aktas neliktų popieriniu. Tai buvo padaryta ačiū sumanumui tų 20 vyrų, kurie Nutarimą pasirašė ir ačiū patriotizmui pirmųjų Lietuvos karių — savanorių. Čia pridera prisiminti, kad Nepriklausomybės Akto pasirašytojų skaitlius yra jau gerokai praretintas; girdėjome, kad pernai Lietuvoje pasimirė Telšių Vyskupas Justinas Staugaitis, o štai sausio 9-tą Clevelande tragiškai žuvo Antanas Smetona, nepailstamas kovotojas ir Lietuvos pirmasis ir vėliausias prezidentas. Keletas Lietuvos Laisvės Nutarimo pasirašytojų vargsta vokiečių nelaisvėje ir Sovietijoje. Ar jie bėra gyvi, žinių neturime. Lietuvos nepriklausomybės kelias erškėčiais nuklotas, betgi tauta žengia "per aspera ad astra".

Tat minėdami lietuvių tautos laisvės troškimo vainikavimo 26 metų sukaktį, turime pabrėžti, kad Vasario 16 Akto reikšmingumo lietuvių tautai ir 26 metams prabėgus netik, kad nesumažėjo, bet priešingai: pasidarė dar prasmingesnis ir aktualesnis, ypač dabar, kai nepriklausomybės laikinai nustojome šio Antro Pasaulinio Karo metu.

Kiekvieno padoraus lietuvio širdyje, kiekvieno nuoširdaus Lietuvos draugo akyse stovi šie neišvengiami klausimai; koks bus Lietuvos likimas? Ar demokratinės Lietuvos nepriklausomybės atstatymas begalimas? Ir kas darytina? Atsakymai į tuos klausimus glūdi: Lietuvos dabartinėje tarptautinėje padėtyje, lietuvių tautos atsparume ir karo veiksmų išdavoje.

Žiniomis iš Lietuvos slaptosios kovos fronto dėl nepriklausomybės atstatymo, lietuvių tautos atsparumas ir ryžtingumas kovoti ir aukautis už Tėvynės laisvę yra stebėtinas. Ir tai yra taip dėl to, kad Lietuvos žmonės dabar savo akimis mato, jog Lietuvos didieji kaimynai, inršę viens prieš kitą karo lauke, abu taikosi Lietuvą praryti. Sulig Lietuvos Konstitucijos, lietuvių tauta yra suverenumo nešiotoja. Tatgi yra faktas, kad suverenumo teisės yra laikomos tvirtose rankose ir yra ginamos kaip pačioje Lietuvoje, taip ir per tos Tautos teisėtus atstovus užsieniuose. Visa Lietuva nepaisydama priešingos propagandos, tvirtai įsitikinusi, kad moralinė galybė Čarterio principų nugalės visas kliūtis paeinančias iš imperialistinių siekimų, kas jais nevadovautusi.

Lietuvos tarptautinė padėtis United Nations atvėju yra nusistovėjusi ir turi stiprėjimo požymių, nepaisant galimų griežtų karo atmainų mūsų žemėje ir nepaisant naujų spąstų ant Lietuvos išlaisvinimo kelio. Vokiečių sugalvota pagunda stoti į "Lietuvos Legioną" nuėjo niekais dėl pačios lietuvių tautos pasipriešinimo. Gandas iš kito vėjo kame kalbama apie "autonomiją", neturėdama reikiamo moralinio pagrindo, taipgi nueis niekais. "Autonomijos" sumanymas atrodo lyg imperialistinio tinklo lopymas, kad pasekmingiau žvėjoti Baltijos, o gal ir kitose, jūrose.

Nusileidimas imperialistinių tautų užgaidoms būtų tikriausias kelias į trečiąjį pasaulinį karą. Lietuvos žmonės ir kitos mažosios tautos mano, kad Prezidentas Roosevelt sakydamas: **"The rights of every nation, large and small, must be respected and guarded as jealously as are the rights of every individual within our own Republic. The doctrine that that the strong shall dominate the weak is the doctrine of our enemies — and we reject it"**, yra pasakęs šventą teisybę ir tuom yra suteikęs didžiausią patarnavimą visai žmonijai.

Moraliniai pagrindai galų gale nugalės brutališkos jėgos užsimojimus.

Londono ugniagesiai privalo išlaikyti reikalingus kvotimus. Čia parodoma, kaip jų instruktorius mikliai su 200 svarų ugniažarnių keliasi aukštyn, kad pasiekus 40 pėdų aukštumoj reikalingą atspirties tašką iš kur galėtų sekmingai gesinti liepsnas.

RYTINIŲ VALSTYBIŲ ŽINIOS

WATERBURY, CONN.

PUIKIAI PRADĖTA

Šie 1944 metai tai mūsų Šv. Juozapo parapijos įsteigimo auksinio jubiliejaus metai. Džiaugsmingoms sukaktuvėms paminėti bus įvairių iškilmių metų bėgyje. Užgavėnių sekmadienį, vasario 20, matėme pradžią. Įvyko iškilmingas koncertas, kurį surengė parapijos Vyčių, Studentų ir Moterų Sąjungos choras, vadovybėj komp. A. Aleksio.

Dalyvavo kun. klebonas J. J. Valantiejus (įdomiai patiekė parapijos 50 metų trumpą apžvalgą), kun. Dr. A. Bružas, M. S. iš Hartford (šiltai pasveikino parapijiečius jubiliejaus proga), Sesuo Juozapa Bernardina (Klimašauskaitė), kuri su kun. Dr. Bružu pirmieji baigė Šv. Juozapo mokyklą, kunigai A. Čebatorius, Dr. J. Bogušas, J. Matutis iš New Britain ir svečiai iš Marianapolio kolegijos, parapijos vaikučių mokytojos — Sesutės, mūsų politikieriai, biznieriai ir profesijonalai, vietinė ir apylinkės brangioji mūs visuomenė, kuri nuolatos visa širdimi remia bažnyčios ir tautos reikalus.

Ne nuostabu, kad atsilankusieji (per 500) nebuvo užvilti. Programa buvo nepaprastai turininga garsių kompozitorių rinktiniais muzikos kūriniais. Didesnę programos dalį išpildė artistai iš New York'o. Dainavo gražiabalsės lietuvaitės — Barbora Darlys (dramatinis sopranas), Lietuvos Valstybinės Operos žvaigždė ir Marijona Kižis (kontraltas), puiki scenos ir radijo artistė. Akompanavo bei solo paskambino nepaprastų gabumų, plačiai pagarsėjęs jaunas pianistas, Tadas Šidlauskas. Pasirodė ir vietiniai parapijos trys chorai ir solistės. Šokėjų grupė (M. Andrikytė, A. Bukauskaitė, A. Grėbliūnaitė, J. Lušaitė, J. Kalinauskas, E. Kušlis, J. Lusas, R. Vaičius) gražiai pašoko tautinį šokį — "Jonkelis".

Buvo ko gėrėtis. Buvo liūdnų ir linksmų, švelnių ir malonių, smagių ir gyvų, jausmingų ir džiaugsmingų dainų. Ypatingai triukšmingas ovacijas sukėlė viešnių duetai (arijos iš operų) Aleksio "O Pažvelki Mieloji", (dainavo M. Kižytė), Banaičio "Malda" (Už Lietuvos Laisvę) solo dainavo Barbora Darlys ir Sosnausko "Karvelėli", kurį tikrai šauniai išpildė mūsų parapijos mišras choras. Ilgai, ilgai, šį koncertą minėsime.

Koncertui pavykti labai daug pasidarbavo M. Kašėtaitė, M. Karinauskienė, P. Jokubauskas, J. Vilčiauskas, A. Jenušaitienė, A. Yurkūnaitė, D. Morkiūtė, J. Kairys, A. Šambaris, S. Sapranienė, V. Mažeikienė, P. Kauneckis, P. Šmotas, K. Dapkus, A. Kanapkienė, M. Andrikytė ir V. Urbonas. Nuoširdžiausias lietuviškas "ačiū" visiems darbininkams, dainininkams ir visems dalyviams. *Lyra.*

Vasario 27 d. įvyko Federacijos 22 skyriaus ir Tėvų ir Savųjų susirinkimas. Pirm. komp. A. Aleksis pranešė, kad pereitą savaitę New Yorke įvyko Federacijos Centro Valdybos susirinkimas, bet jis negalėjęs dalyvauti.

Kun. B. Gauronskas pasakė kalbą apie Lietuvą. Jis pareiškė, kad tik maldos gali išgelbėti Lietuvą. Todėl Jung. Valstybių lietuvių parapijų bažnyčiose yra atnašaujamos šv. mišios kasdien už Lietuvą.

Federacijos skyrius užprašė šv. mišias prie Šv. Kazimiero už lietuvius kareivius. Tėvų ir savųjų draugija užprašė šv. mišias už žuvusį lakūną Juozą Migrou, kurio tėvas yra airis, o motina lietuvė. A. a. leit. Juozas yra baigęs mūsų parapijos mokyklą.

Į Federacijos iždą įplaukė šios aukos: Gyvojo Rožančiaus drjos $2.12; Tretininkų — $2.15; Šv. Onos — $1.77; Rūtos — $3.25; Šv. Vardo antro skyriaus — $1.60; Apaštalavimo Maldos — $1.30; Šv. Juozapo Maldos— 1.50; Moterų Sąjungos 50c.; LRKSA 11 kp. $1.00, 91 kp. $1.06; LDS 5 kp. $1.00; Labdarybės $1.00. Viso $18.25.

p. M. Andrikytė kvietė lankytis į Am. L. Tarybos susirinkimus. *Koresp.*

C. BROOKLYN, N. Y.

GRAŽIAI PAMINĖJO

Vincas ir Marijona Tamošaičiai, gyvenanti 83 Concord St., gražiai ir iškilmingai atšventė savo sidabrinį vedybų jubiliejų vasario 22 d., Šv. Jurgio viešbūtyj.

Kaip ir pridera geriems katalikams, šis apvaikščiojimas buvo pradėtas šv. mišiomis, kurios buvo atlaikytos labai iškilmingai. Gražiai išpuošto altoriaus gėlės derinosi su kunigo mišių rūbų spalvomis. Specialiai paruoštos atsiklaupimui vietos, buvo apdengta balto šilko aptiesalu, ant kurio buvo sidabro gėlės su skaitline 25.

Laike mišių, jų dukrelės ir kiti choro nariai giedojo mišias. p. B. Brundzienė gražiai išpildė Ave Maria ir Panis Angelicus. Muz. J. Brundza "jaunuosius" iš bažnyčios palydėjo vedybiniu maršu.

Savo tėvelius tikrai gražiai pagerbė jų dukrelės, Veronika ir Marytė, kurios surengė gražų pokilį virš minėtoj vietoj, atskirame puošniame kambaryje. Į pokilį atsilankė abu parapijos kunigai, kleb. kun. K. Paulionis ir kun. V. Pinkus, kurie linkėjo jubiliatam daug laimės. Dar sekanti svečiai pasakė kalbas: duktė Veronika, A. Mozūras, M. Kučinskas, p. Fl. Padbieskaitė-Mockevičienė, Bronė ir Jonas Brundza ir p. Brazionienė. Visi kalbėtojai reiškė p. Tamošaičiam daug laimės ir sulaukti auksinio jubiliejaus.

Programą vedė jų duktė Marytė. Reikia ją sveikinti, kad nors ir pirmą kartą ji tokiose pareigose buvo, bet jas atliko gana gerai. Lietuvių kalbą abi dukterys vartoja neblogai. Beabėjo, kad joms daug gelbsti, kad priklauso prie choro ir sodalicijos.

Pp. Tamošaičiai savo kalbose reiškė visiems padėką, ypač klebonui kun. Paulioniui už tokias gražias iškilmes bažnyčioje. Gale visi padainavo ilgiausių metų ir jų dukrelės padainavo porą liaudies dainų.

Neapsiriksiu pasakęs, kad tokio garbingo paminėjimo yra verti jubiliatai, nes jie, kaip daugelis kalbėtojų išsireiškė, užsipelnė visų pagarbą savo gražiu pavyzdžiu, ramiu būdu bei duosnumu parapijai bei tautai.

Tad linkėtina jubiliatam, kad tikrai išsipildytų kalbėtojų troškimai, kad jie sulauktų gerų žentų, anūkų ir auksinio jubiliejaus. *J. Pabalinis.*

PADĖKA

Šiuomi reiškiame širdingą padėką visiems, kurie teikėsi atsilankyti į mums surengtą dvidešimts penkių metų vedybinio gyvenimo sukakčiai paminėti proga pokilį, kuris įvyko vasario 22 d., Šv. Jurgio viešbutyj. Dėkojame vietos klebonui kun. K. Paulioniui, kurio rūpestingumu buvo labai iškilmingos pamaldos atlaikytos bažnyčioje. Taip pat dėkingi esame p. B. Brundzienei už solo gražų giedojimą laike mišių, o muz. Brundzai už patvarkytą giedojimą mišių ir grojimą maršo. Dukrelėms — Veronikai ir Marytei už jų sumanumą bei rūpestingumą šį pokilį surengti. Trūksta mums žodžių išreikšti visiems tą dėkingumą, kurie laike vakarienės, savo pasakytose kalbose, reiškė mums daug laimės ir suteikė vertingas dovanas.

Dar kartą ačiū visiems už viską.

Vincas ir Marijona Tamošaičiai.

BINGO PAVYKO

Gyvojo ir Amžinojo rož. d-jos rengtas bingo gražiai pavyko. Visas pelnas skiriamas Marianpolio kolegijai, įtaisymui ten Pan. Švenč. stovylai. Gražus tikslas.

PARENGIMAS

Kovo 5 d. mažų vaikučių, Sesutėms vadovaujant, bus vaidinama operetė. Kadangi šis vaidinimėlis surištos su Šv. Kazimiero pagerbimu, o mums klebonas irgi Kazimieras, tai ir jis tuom pačiu bus pagerbtas.

Sodalietės rengia bingo žaidimą kovo 19 d. Likusis pelnas skiriamas padengimui vaišių, kurios bus duodamos N. Y. ir N. J. Sodaliečių konferencijos dalyvėms, kurių konferencija įvyksta mūsų parapijos svetainėj gegužės 21 d.

Pereitą sekmadienį buvo rodyti paveikslai parapijos svetainėj apie šv. Bernadetą. Žmonėms patiko.

Vasario 23 d. buvo atlaikytos šv. mišios už Lietuvos nepriklausomybės atgavimą, kurios užprašė parapiją. Gaila, kad į tas pamaldas neatsilankė nei kiek daugiau žmonių, kaip kad kasdien. Kur mūsų patrijotai?

BRIDGEPORT, CONN.

Vasario 24, įvyko Bridgeporto veikėjų susirinkimas, kuriame buvo apkalbėta platesnis Lietuvos reikalams darbas. Suorganizuota Bridgeporto Lietuvių Taryba.

Susirinkime dalyvavo šie asmenys: J. Dulbis, A. Tuska, J. Stanislauskas, J. Skubas, A. Sapiega, J. Vaznys, A. Stanišauska, dėl ligos nedalyvavo A. Klimaitis. Nutarė remti *Amerikos Lietuvių Tarybą* ir su ja bendrai darbuotis. Laikinė valdyba šiaip pasiskirstė: garbės pirmininkas J. Dulbis, pirm. A. Tuska ir J. Skubas, raštininkai — A. Stanišauskas ir A. Sapiega, iždininkas J. Stanislauskas; iždo globėjai bus išrinkti kitame susirinkime, į kurį numatyta kviesti daugiau asmenų į šią komisiją.

Pirmas Tarybos užsibrėžimas surengti prakalbas Lietuvos reikalams ir supažindinti visuomenę su Bridgeporto Lietuvių Tarybos darbais. Taipgi numatytas susirinkimo kalbėtojas, ir įgaliotas A. Stanišauskas jį pakviesti. Prakalbų diena bus pranešta vėliaus, kai bus gautas kalbėtojas. *O.*

FOR VICTORY — Lester B. Pratt of Lima, O., turned himself and his jewelry shop into one-man war plant. Operating tiny lathe, he produces precision parts for electric generators on bombers and dynomotors and electric motors that turn gun turrets.

4th WAR LOAN
Let's All Back The Attack

★ POINTS FOR FATS ★

Albert R. Barker
Pirmiau — Pope Optical Co.
Kada Jums reikalingi akiniai leiskite mums išegzaminuoti akis ir pritaikinti akinius. Mes padarome dirbtinas akis.
397 Main St.
Tel. 6-1944
WORCESTER, MASS.
275 Main St., Webster, Mass.

W. J. Chisholm
GRABORIUS
"Asmeniškas Patarnavimas"
331 Smith St.,
PROVIDENCE, R. I.
Telephone:
Ofiso: Dexter 1952
Namų: Pl. 6286

AMERICAN RED CROSS
WASHINGTON, D.C.

LDS Studijų Rateliams

Pijus XII ir Taika

RAŠTAS AMERIKOS VYSKUPAMS LAPKRIČIO 1 D., 1939 M.

30. Katalikų Uždavinys

Katalikas, jei jis tam vardui duoda garbę, visuomet yra apaštalas; yra neleistina Kristaus kareiviui palikti kovos lauką, nes tik mirtis teužbaigia jo tarnybą. Jūs gerai žinote kur reikalinga yra priežiūra ir kokią tvarką reikia nustatyti kunigams ir tikintiesiems, kad Kristaus religija nugalėtų jai statomas kliūtis ir būtų šviesus žmonių protams vadas, tvarkytų jo dorovę ir išganymo tikslui perimtų jų visą gyvenimą.

Išorinė pažanga ir medžiaginės gerybės, nors jos ir nemažai reikalingos ir būtinos gyvenimui, nėra pakankamos žmogui, kuris yra gimęs aukštesniam ir prakilnesniam tikslui, kuris su nesiliaujančiu troškimu ieško Dievo ir visuomet dejuoja ir verkia, jei jis nukreipia savo žvilgsnį į tai, kur negalima rasti aukščiausios Tiesos ir didžiausios Gerybės — Dievo.

Tikroji Laisvė

Ne medžiagine pergale žmogus prisiartina prie Dievo, nuo Kurio atsiskirti yra mirtis, į Kurį atsigrįžti yra gyvenimas, Kuriam atsiduoti ir gyventi yra garbė. Žmogus prisiartina prie Dievo nuoširdžiu tikėjimu, tyra sąžine, šventais darbais, ta tikrąja laisve, kurios šventos teisės yra paskelbtos Kristaus Evangelijoje.

Bet jei Dievo įsakymai yra paneigti, tai ne tik negalima yra atsiekti tos laimės, kuri yra žmogui prirengta po šio trumpo žemiškojo gyvenimo, bet pats pagrindas, kuriuo remiasi tikroji civilizacija, yra sujudintas ir nieko negalima tikėtis, kaip tik griūvimo, dėl kurio vėliau tiek ašarų bus liejama. Kaip iš tikrųjų visuomenės gerovė ir civilizuoto gyvenimo garbė gali būti išlaikyta ir turėti pastovumo užtikrinimą, jei teisės yra laužomos ir dorybės niekinamos ir išjuokiamos?

Ar ne Dievas yra Įstatymo Pradžia ir Davėjas? Ar ne Jis yra įkvėpimas ir dorybės atlygintojas ir nėra nė vieno Jam lygaus tarp įstatymdavių?

Blogybių Priežastis

Visi protingi žmonės pripažįsta, kad tai yra giliausia visų ir visur blogybių priežastis, būtent, paneigimas Visagalio Dievo, atmetimas dorovės dėsnių, kurių Davėjas yra Dievas; arba tas apgailėtinas nenuosekluma, kad žmogus svyruoja tarp tai, kas leistina ir neleistina, kas teisinga ir neteisinga.

Iš to kyla savymyla ir pasididžiavimas, neleistinų linksmybių troškimas, girtuokliavimo nedorybė, nekuklūs ir brangūs drabužiai, daugybė nusikaltimų jaunųjų tarpe, troškimas galybės, apleidimas beturčių, noras neteisingai praturtėti, nenoras ūkėse gyventi, pagoniškas atsinešimas į Moterystę, divorsai, išardymas šeimos, nesantaika tarp tėvų ir vaikų, gimdymo kontrolę, nusilpninimas tautos, nepagarba autoritetui, arba net sukilimas prieš jį, apleidimas pareigų savo tėvynei ir žmonijai.

Tėvo Nusiskundimas

Mes tvirtai, nors ir tėviškai, pakeliame nusiskundimo balsą, kad tiek daugelyje jūsų krašto mokyklose Kristus yra dažnai išniekinamas ar paneigiamas. Pasaulio ir žmonijos atsiradimas aiškinamas siaurose materializmo ar racionalizmo ribose, ieškoma naujos auklėjimui sistemos, kuri nieko gero neatneš, kaip tik apgailėtinus visam gyvenimui vaisius. Panašiai, kaip šeimos gyvenime, kur Kristaus įstatymas yra pildomas, ten randasi tikroji laimė, o kur Evangelija atmetama dingsta ten šeimos laimė ir pasireiškia nedorybės, taip yra visame gyvenime. Šventas Raštas sako: "Kas ieško įstatymo, tas bus juo pripildytas, o kas klastingai elgiasi, tas sutiks kliūtis".

Krikščioniškoji Šeima

Kas žemėje gali būti labiau džiuginančio, kaip krikščioniškoji šeima? Ėmus savo pradžią prie Viešpaties altoriaus, kur meilė buvo paskelbta šventu ir nesuardomu ryšiu, krikščioniškoji šeima toje meilėje, Dievo malonės sutvirtinta, pasilieka ir stiprėja. "Moterystė tebūnie visų gerbiama ir moterystės patalas nesuteptas". Namų ramios sienos neatskamba nesutikimų balsais ir jos nemato slaptų kančių, kurios iškyla, kada neištikimybė moterystėje atsiranda ir įsigalėja; tarpusavis pasitikėjimas atmeta visus girdimus įtarimus; tarpusavė meilė sumažina sielvartus ir padidina džiaugsmus.

Krikščioniškoje šeimoje į vaikus nežiūrima, kaip į apsunkinimo naštą, bet kaip į meilės prižadus; tėvai neieško savo patogumų bei linksmybių, bet rūpinasi, kad išauklėti dangaus piliečius, kad jų namuose linksmi brolių ir seserų balsai.

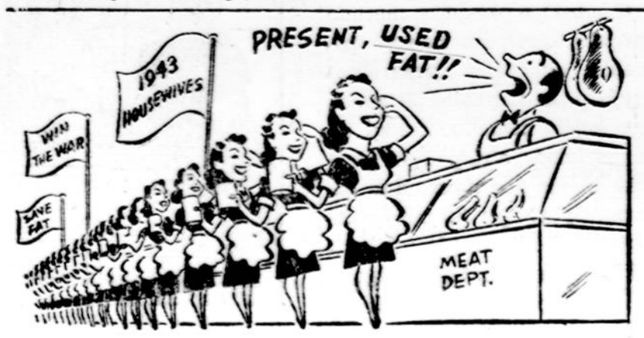

Naujos Gvinėjos gyventojai imasi skubaus darbo atstatyti sugriautą slėptuvę. Oras ten kraštas, bet jie pripratę ir pailsėję minutėlę dirba, kaip tik jų protelis jiems diktuoja ir vadėjas nurodo.

ŠV. KAZIMIERAS

Lietuvos Karalaitis Ir Globėjas

1458 – 1484 – 1944

Tur būt nesiras pasaulyje nė vieno krašto, tautos, iš kurių tarpo nebūtų kilęs vienas-kitas šventasis. Tokie garbingi sūnūs tautos yra skaisti pažibo josios viengenčiams, taipgi ir didis džiaugsmas Bažnyčiai visai.

Kaip Palestinoj yra vadin. krikščionybės lopšys, Išganytojo žemė, kaip Anglija, Austrija, Italija turi daug savo šventųjų, arba Prancūzija yr pagarsėjusi Liurdo stebūklų vieta, taip ir mūsų Lietuva — turi *šv. Kazimierą* ir *Aušros Vartus*.

Matyt jau buvo toki Dievo valia ir karštas noras Marijos, kad nesenai pametusi 1387 m. stabmeldžius, krivaičius, vaidelutes, ir Lietuva sustiprėtų, augtų prakilnia katalikybės dvasia, tat ir siuntė jai garbingą šv. Kazimierą, Lietuvos Karalaitį.

Prakilnus mūsų šventasis šį pasaulį išvydo spalių 3 d. 1458 m., Krakuvoj, iš prakilnių valdovų šeimos, kurio tėvas buvo Kazimieras III, Lietuvos - Lenkijos karalius, o pamaldi motinėle — Austrijos karalaitė Elzbieta.

Jis buvo 3-sis kūdikis iš 13 vaikučių karaliaus šeimoj. Jaunystėje atsižymėjo uoliu ir karštu pamaldumu, ypač mylėjo, gerbė V. Jėzų Švenčiausiame Sakramente, taipgi ir dangaus karalienę Mariją Vilniaus Aušros Vartuos'.

Augdamas labai tobulose gyvenimo aplinkybėse, ypatingai vadovaujant jo dvasios vadui kanaun. Jonui Dlugošui, jis kasdieną stiprėjo šventume ir kitose dorybėse, ir tuom sužavėjo netik karališką dvarą, bet ir vargdienių žmones.

Nestebėtina tat..., kad matome jį nakties vėluoju laiku, dažnai net basą, žiemos metu, karštai besimeldžiant prie durų uždarytos bažnyčios, arba pamaldžiai slankiojant su krepšiu maisto, drabužių, pinigų tarpe ligonių, beturčių.

Vietoj karališko stalo skaniųjų valgių, gėrimų, jis dažnai pasninkavo, nevalgė, marindavosi, — kasdienis maistas jo buvo: duona, vaisiai, daržovės, vanduo, ir vietoj šilko, drabužių brangių — AŠUTINĖ dengė jo kūną.

Visa širdimi jis mylėjo vargdienius, ligonius, našlaičius, nes juose visuose matė tikrąjį kentančio Kristaus paveikslą; kiekvieną jų saldžiais žodžiais paguosdavo, suramindavo. Užtat Vilniaus ir visos Lietuvos žmonės vadino jį *"Vargdienių Tėvu"*.

Didesnės meilės išreiškimui Marijai, jis pats yra sustatęs garsiąją giesmę jos garbei: "Omni die dic Mariae mea laudis anima"..., — "Ir kasdieną mano siela garbin Tave, o, Marija!..", kuri yra giedama Lietuvoj ir Amerikoj lietuvių bažnyčiose.

Sykiu su karšta širdyje malda prie Jėzaus ir Marijos, jis ypač brangino, mylėjo *nekaltybę* - *skaistybę* širdies. Užtat ir paveiksluos jį matome: Besimeldžiant prie Aušros Vartuose Marijos su lelija, giesme ir karaliaus karūna rankose.

Jis taip numylėjo nekaltybės brangų turtą, ir žinodamas, kad tik nekaltos širdies žmonės, skaistūs, saldžiai gali tarnauti Jėzui ir Marijai, tat ir prieš savo mirtį, gydytojų patariamas apsivesti, tarė: "Geriau mirti, negu nekaltybę prarasti!"

Ir taip, gražiausis Lietuvos krašto žiedas, nekaltybės, pavyzdys, sunkios ligos - džiovos ir askėtinio gyvenimo suvargintas, išpranašautoje sau mirties valandoje, prispaudęs kryžių, rožančių prie jaunos krūtinės, saldžiai užmigo Viešpatyje, Gardino mieste, kovo 4 d., 1484 metais.

Taigi, vos pragyvenusio 24 ir pusę m. jaunystės amželio, jo šventas kūnas ilsis ramiai sidabriniame grabe Nekalčiausios Marijos altoriuje, Katedros bažnyčios marmūro koplyčioj, amžinoj Lietuvos sostinėj, Vilniuje!

Tuojau po mirties pradėjo garsėti stebūklais didžiais: grąžindamas mirusiai mergaitei gyvybę, akliesiems — regėjimą, kurtiesiems — girdėjimą, šlubiesiems — visišką pasveikimą, ir nuo daugelio nelaimių apsaugojęs: karo, badu, maro, ugnies.

Tūkstančiais jo stebūklų čia galima būt išskaitliuot. Net ir Lietuvos istorija aiškiai pažymi tuos faktus garsius, kuomet karuose su rusais, totoriais, ypač teutonais - vokiečiais, jisai pasirodęs dangaus aukštumoj, pergalę suteikė lietuviams.

Dėl visų jo geradaryščių — stebūklų jis yra gerbiamas plačiai netik prigimtame jo krašte, brangioj Lietuvoj, bet ir svetur, užsienyje gausios lietuvių išeivijos tarpe: Anglijoj, Argentinoj, Brazilijoj, Kanadoj, ypač laisvoj Amerikoj.

Šioje brangioje Washingtono šalyje, Šv. Kazimieras užima tikrai garbingą sau vietą visose lietuvių širdyse: nes jo vardu yra pavadinta daug tėvynainių, bažnyčių, draugijų, mokyklų, taipgi ir mūsų lietuvybės tvirtovė — Šv. Kazimiero Seserų Vienuolynas.

Šimet apvaikštant jo prakilnią ir brangiąją šventę — kovo 4 d., ir prisiminus jo pomirtinių 460 metus, sykiu su Amerikoj "Lietuvos Vyčiais", kurių jis yra globėjas, dėkokim Aukščiausiam karštai, kad Jis davė mums šv. Kazimierą.

Savo gi kūno, sielos ir gyvenimo visuose reikaluose, mes pulkim nužemintai karštoje maldoje prie Jo, mūsų brangaus Tėvynainio, ir nėra jokios abejonės, Dievas viską suteiks mums..., nes šv. Kazimieras yr galingas danguje.

Mes taipgi maldaukim jo stebūklingos, greitos pagalbos, vergijos nusikračius, atsteigt Nepriklausomybę kraštui Lietuvos, grąžint tikrą laisvę mūsų tėveliams, broliams ir sesutėms, o taipgi ir vargstantiems nekaltai broliams - lietuviams šaltame Sibire.

Tat, Šv. Kazimierai, mūs brangios tautos galingas Globėjau, garbingas lietuvi dangaus karalystėj, pas Dievą, Mariją, maloniai išklausyk mūsų maldavimo, troškimų karštų, ir pribūk su pagalba prie kiekvieno šaukiančio į Tave lietuvio!

Padangės Aras.

Kovo 4, 1944 m.

KAI RAMUS...

Kai ramus vakaras ateina,
Saulutė leidžias už kalnų,
Ir ramioje nakties padangėj
Sužimba tūkstančiai žvaigždžių.

Rausvi žiedeliai obelų
Taip tyliai krinta ant takų,
Ateik, brangusis, čia ir tu,
Aš tau priskinsiu tų žiedų...

Tada mylėjau tave vieną
Labiau už žiedus obelų,
Ir verkdama aš vienui viena
Tad laukiau tavęs tarp žiedų.

Kai pražydės po mano langu
Rausva, šakota obelis,
Ir jų žiedų skanusis kvapas
Mano pirkelėje pasklis...

Aš iškaišysiu baltas sienas
Rausvais žiedeliais obelų
Ir verkdama čia vienui viena
Ilgėsiuos vien tavo dainų.

TYKUS VAKARS...

Tykus vakars, gražus,
Žvaigždžių pilnas dangus,
Mėnuo šviečia, vaikščiot
kviečia
Po Nemuno krantus.

Nemunėli gilus,
Tavo veidas tamsus,
Vilnys blaškos, vanduo taškos,
Kodėl tu toks neramus?

Ar tau gaila krantų,
Gėlėmis išpintų? —
Kai jau rengia, žemę dengia
Žiema rūbu baltu.

LIETUVIŲ LENKŲ SLAPTASIS VEIKIMAS

(LKFSB) Lenkijoje ir Lietuvoje yra platinamas 4 pusl. lenkų leidinėlis "Nasze Stanowisko w Sprawie Litewskiej". Lenkai apgailestauja dėl Lietuvoje susidariusios pažiūros, kad unija su Lenkija Lietuvai buvo nelaimė. Pagal lenkų, jei ne ta unija, tai Lietuva būtų sulaukusi prūsų likimo. Lenkija niekada nebūsianti abejutiška Lietuvos likimui, jau kad ir dėl geografinės tų tautų padėties. Rusijos įsikurdinimas prie Nemuno lenkams būtų — pavojumi, lietuviams — išnaikinimu. Lenkai, esą, neturį ištautinimo siekimų, tik norį, kad Lietuva taptų lojaliu vidurinės Europos konfederacijos nariu. Vilnių lenkai taipgi laiką neatskiriamu nuo Lenkijos. Lietuvos įėjimas į vidurinės Europos sąstatą garantuosiąs jai sugrąžinimą Klaipėdos uosto. Net gi Rytprūsių dalis, kurią dar būtų galima turėti vilties atlietuvinti, galėtų priklausyti Lietuvai. Būsimo valstybių bloko rėmuose Lenkija su Lietuva norinti gyventi pačiuose geriausiuose santykiuose, nesiekiant jokios ekonominės ar kitokios eksploatacijos. Lietuva, kaip aukštos ūkio kultūros kraštas rasianti puikų lauką prekių mainams su kitais konfederacijos nariais, kurių uždaviniu pirmoj eilėj bus pramonės atstatymas.

Toliau, pareiškiamas kaikuris nepasitenkinimas "lietuviškos visuomenės atlaužomis", kurie nusikaltę prieš lenkų bei žydų teises, bei prieš jų nuosavybę. Pagaliau dar kartą pabrėžiama, kad lenkų visuomenė turi parodyti kuo toliausiai einančią iniciatyvą ir gerą valią, kad prieitų su lietuvių visuomene prie susipratimo ir bendradarbiavimo kovoje už laisvę ir bendrą ateitį.

Tai šitoksai, pagrindiniais bruožais lenkų slaptojo laisvės sąjūdžio balsas dėl santykių su lietuviais.

Į šį lenkų žodį Lietuvos Laisvės Kovotojų Sąjungą yra davusi platų atsakymą (20 pusl. mašynėle rašytų). Šio teksto dar mes negavome, tik žinome, kad ten, pareiškiant norą bendradarbiauti su visomis laisvės siekiančiomis tautomis, vis dėl to Vilniaus klausimu aiškiai pasisakoma prieš lenkų pretenzijas.

Mūsų Londono korespondentas gavo kitą slaptojo Lietuvos veikimo vadų raštą, kuriame be kitko rašoma:

— Kaip šiuo atvėju lietuvių visuomenė galvoja dėl galimo lietuvių - lenkų bendradarbiavimo? Lietuviai šiuo metu žiūri visiškai realiai į padėtį. Lietuviai jokios neapykantos lenkų atžvilgiu iš principo neturi. Tačiau, to paties laukia ir iš lenkų, ypač iš Vilniaus krašto pusės. Galvojama, kad dabar ne laikas diskutuoti dėl įvairių smulkių praeities nesusipratimų. Reikalinga žiūrėti į dabartį ir iš dabarties padėties išeiti, norint ką nors konkretaus ir pozityvaus pasiekti. Reikalinga taip pat galvoti ir apie artimesnę ateitį, kada mums gal bendromis jėgomis teks atremti bendrą priešą iš rytų. Taigi pirmon eilėn šiuo metu reikalinga būtų veikti bendrai prieš okupantą, vykdant pasyvų pasipriešinimą, o toliau ruoštis artimosios ateities įvykiams".

Jums nereikia porcijos korčiukės pirkimui J. V. Karo Bonų.

Užsisakykite Toniko Pas Mus

Pristatom geriausį toniką Piknikams, Vestuvėms, Krikštynoms ir visokiems Parengimams.

Kainos prieinamos.

Myopia Club Beverage Co.

Grafton Ave., Islington Mass.

Tel. Dedham 1304-W

PRANAS GERULSKIS, Namų Tel. Dedham 1304-R

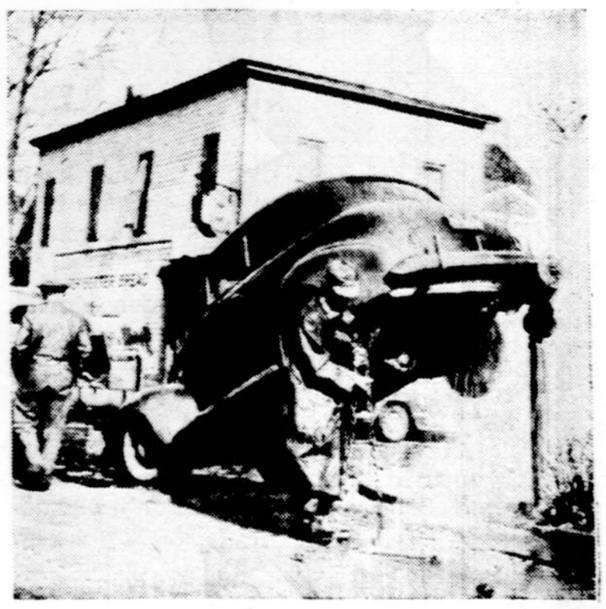

Kai tūla moteris varydama savo automobilių atgal nukirto vandens uždarą, tai vanduo, taip smarkiai spyrėsi į viršų, kad automobilių pakėlė per penkias pėdas ore.

KAS GIRDĖTI LIETUVIŲ KOLONIJOSE

ATHOL, MASS.

A. A. JURGIS ALEKEVIČIUS

Vasario 21 d. mirė Jurgis Alekevičius, 75 m. amžiaus, gimęs Lietuvoje. Palaidotas iš Šv. Pranciškaus lietuvių parapijos bažnyčios, kurios klebonu yra kun. P. Juraitis, vasario 24 d. Paliko dideliame nuliūdime žmoną ir daug giminių.

A. a. Jurgis Alekevičius priklausė prie parapijos, Aušros Vartų draugijos ir Lietuvių Piliečių klūbo.

Reiškiame gilią užuojautą velionio žmonai ir giminėms.

A. Dedinas.

LAWRENCE, MASS.

Daktaras Petras Zareckas pakeltas kapitonu. Tėveliai ir jo pažįstamieji džiaugiasi.

Benediktas Paplauskas gavo iš valdžios pranešimą, kad jo sūnus lakūnas, Albertas, "missing". Jisai buvo išvažiavęs Anglijoj ir kariavęs Vokiečių fronte.

Svetainės taisymas baigiamas, — iścementuota, išmaliavota, sudėtos naujos grindys, ir išplasteriuota.

Atidarymas įvyks kovo 19 d., 6-tą val. vakare. Atidarymui ruošiama šauni vakarienė ir koncertas. Vakarienės rengimo komisijon apsiėmė darbuotis pp. J. Budrevičius, L. Švenčionienė, J. Šaukimienė, O. Akstinienė, S. Rimaitė, S. Kazeliūnaitė.

Vakarienei pirmininkauti apsiėmė p. L. Švenčionienė, pirma pagelbininkė J. Šaukimienė, antroji O. Akstinienė.

Sodalietės ruošiasi suvaidinti religinio turinio teatrą, "Patriciją". Vaidins kovo 26 dieną.

Šv. Kazimiero metinės iškilmės įpuola šeštadienį, Šv. Kazimiero dienoje, kovo 4 d. Iškilmes nukėlė į sekmadienį. Aštuntą val., jų intencija bus laikomos šventos mišios prie draugijos įrengto Švč. Širdies altoriaus ir sakomas pamokslas. Visi nariai "in corpore" eis prie šv. Komunijos.

Iš Marianapolio kolegijos, penktadienį, kovo 3 d., atvyksta Tėvas Andriuška, MIC. Jis sakys pamokslus penktadienio vakarą, šeštadienio vakarą, ir sekmadienį laike šv. mišių. Ta proga bus renkamos aukos Marianapolio kolegijos reikalams.

Aguonėlė.

GREENFIELD, MASS.

Vasario 20 dieną įvyko Šv. Onos draugijos metinė vakarienė, Knigths of Columbus svetainėje. Dalyvavo narės ir svečiai, viso šimtas dalyvių. Praleistas laikas smagiai. Komitete buvo visos jaunos narės ir puikiai darbavosi. Tai tikrai garbė šiai draugijai.

Taipgi dalyvavo ponia M. Vaičiulienė, šios draugijos organizatorė ir pirmutinė pirmininkė, įžymi veikėja.

Lai gyvuoja ši garbinga draugija.

A. Dedinas.

NORWOOD, MASS.

Pereitą sekmadienį tuoj po sumos įvyko Federacijos skyriaus susirinkimas. Komisijos išdavė raportus iš įvykusių parengimų, būtent, parengimo lietuvių kareivių fondo naudai, kurio programą išpildė p. Onos Ivaškienės iš So. Bostono šokėjų grupė, ir Lietuvos nepriklausomybės sukakties minėjimo.

Federacijos skyrius nutarė pasiųsti padėkos laiškus p. Onai Ivaškienei ir jos grupei už išpildymą programos, automobilistams, kurie tą grupę atvežė, ir bendrai visiems pareiškė padėką, kurie ir kurios darbavosi.

Pageidauta, kad Federacijos skyrius didintų lietuvių kareivių naudai fondą. Kitame skyriaus susirinkime tas klausimas bus svarstomas.

Federacijos skyrius turi ir labdarybės fondą, iš kurio šelpia našlaičius ir suvargusias šeimas.

Metinės parapijos misijos įvyks kovo 13—19 dd. Misijonierius kun. Dr. Antanas Bružas, M. S., sakys misijų pamokslus. Visiems bus proga pasinaudoti Dievo malonėmis.

Haverhill'io Lietuviai Išpirko Karo Bonų Už $60,000

Haverhill, Mass. — Vasario 13 d. šios kolonijos lietuviai bendrai suruošė karo bonų pardavimo vajų ir Lietuvos nepriklausomybės minėjimą.

Dalyvavo pilna svetainė žmonių. Programa pradėta Amerikos himnu. Parodyta įdomūs paveikslai iš karo eigos. Kalbėtojų buvo daug, bet visų pavardžių neteko užrašyti. Paminėsiu tik tuos. kuriuos užsirašiau, būtent, miesto mayoras Albert W. Glynn, adv. Vincas Kiaršis, kunigas Jonas Žuromskis, kun. Jonas Skalandis iš Lawrence. Pastarasis kalbėtojas visus sujdomino savo kalba apie Lietuvą ir jos nepriklausomybės reikšmę. Jis aiškiai nušvietė dabartinę Lietuvos padėtį ir jos kovą dėl nepriklausomybės. Ragino visus pirkti karo bonus, kad pagelbėti Jung. Valstybėms laimėti pergalę, o tuo pačiu Lietuvai iškovoti nepriklausomybę. Kalbėtojas pareiškė: "Nors aš Lietuvos nesu matęs, bet jaučiu, kad Lietuvos kraujas teka mano gyslose, nes mano tėveliai atvyko iš Lietuvos."

Žmonės gerėjosi kun. Skalandžio gražia lietuvių kalba ir jos turiniu.

Karo bonų parduota už $60,000. Garbė šios kolonijos lietuviams.

Rengimo komitetą sudarė šių draugijų atstovai: Gedimino klūbo — J. Uždavinys, V. Paulukonis ir A. Kazlauskas; Neperstojančios Pagalbos P. Švč. Moterų draugija — O. Uždavinienė ir A. Mikonienė; Lietuvių Katalikų Veikimo Centras — A. Šaukis, A. Musick, B. Jurkevičius ir P. Svirskas.

Vasario 7 d. įvyko Lietuvių Katalikų Veikimo Centro susirinkimas. Nutarė pirkti karo boną ir prisidėti auka šv. mišioms už Lietuvos laisvę. Po susirinkimo buvo rodomi judami paveikslai, kuriuos parūpino kun. Jonas Žuromskis. *Kurpius.*

Valandėlė Dėmesio! Skaityk ir Rašyk!

Nepaprasta Maldaknygė

DIDYSIS RAMYBĖS ŠALTINIS

Surinko ir išleido

Kun. P. M. Juras

Maldaknygė turi 787 puslapius. Minkštas odos viršelis; papuoštas lietuvišku kryžiumi. Paauksuota. Išoriniai puiki, patraukli, bet viduje dar gražesnė. Joje telpa 106 paveikslėliai. Daug jų paimti iš Mišiolo. Lietuvišku menu dabintų raidžių 22.

Evangelijos Sekmadieniams ir Bažnytinėms šventėms. Novenų 12. Litanijų 16. Vainikų maldų (Karunkėlių) 7. Giesmių 9. Trejos Mišios (Vienos Liturginės — maldos iš Mišiolo). Graudūs Verksmai. Arti šimto puslapių pašvęsta maldoms į Švč. Sakramentą. Nurodoma geri darbai, už kuriuos galima laimėti atlaidus. Labai daug įvairių maldų su atlaidais. Nurodoma gyvenimo pagrindai — atspausdinta visi Poteriai. Raidės aiškios ir įvairios. Kalba graži. Iš priežasties karo spausdinta nedaug. Paskubėk įsigyti. Kaina — $3.50.

Rašyk —

"Darbininkas", 366 W. Broadway, So. Boston, Mass.

"Darbininko" Administracija,

Siunčiu $..... ir prašau prisiųsti ..... knyga(s)

DIDYSIS RAMYBĖS ŠALTINIS šiuo adresu:

Vardas ir Pavardė .....

Gatvė .....

Miestas ir Valstija .....

Iškilmingai Minėjo Vasario 16

Providence, R. I. — Vasario 20 d., parapijos salėje šios kolonijos lietuviai iškilmingai minėjo Lietuvos nepriklausomybės paskelbimo sukaktį. Žmonių buvo pilna svetainė.

Programos vedėjas p. E. Čiočys pirmiausia paaiškino susirinkimo tikslą ir pakvietė kleb. kun. J. Vaitekūną pradėti programą malda. Po to dalis choro, vadovaujant varg. V. Stasevičiui, sugiedojo Amerikos ir Lietuvos himnus.

Prasidėjo vakarienė. Po vakarienės, Seselių išmokyti mokyklos vaikučiai vaidino ir dainavo, kas labai sujdomino publiką, ypač dvi mergaitės — Savickaitė, kuri perstatė pavergtą Lietuvą, ir H. Avižinytė, kuri suvaidino Ameriką išlaisvinant Lietuvą.

Kleb. kun. J. Vaitekūnas pasakė turiningą kalbą apie Lietuvą, ir taipgi dėkojo vakarienės rengimo komitetui, ypač kun. A. Kacevičiui už pasidarbavimą. Taipgi kalbėjo miesto tarybininkas J. McCarthy, laidotuvių direktorius Wm. Chisholm, kun. A. Kacevičius, miesto pavaduotojas Wm. A. Cahir ir adv. K. Jurgela iš Brooklyn, N. Y.

Visų kalbėtojų kalbos buvo nukreiptos į Lietuvos vadavimą, būtent, pagelbėti jai atgauti laisvę ir nepriklausomybę.

Kun. A. Kacevičius užbaigė programą malda.

Vakarienės rengimo komisijoje buvo šie: kun. A. Kacevičius, E. Čiočys, P. Kačenis, T. Belkonienė, B. Urnikienė, E. Rutkevičienė, Sinkevičienė, A. Nadzeikienė, Mrs. J. Hanley, M. Kačenienė, J. Akulevičienė, Ant. Dzekevičius. *Rap.*

CAMBRIDGE, MASS.

Per Lietuvos nepriklausomybės minėjimą vasario 13 d. karo bonų pirko šie: J. Puzinas $200, B. Šimkus $250; po $100.: J. Bingelis, A. Ambrozaitienė, A. Vinciūnas, B. Mazutaitytė, A. Giedraitis, M. Norbutas; po $$50.00: F. Jankauskas, Moterų S-gos 22 kp. Vilčinskas, Jasinskas, P. Frimontas; po $25.00: B. Jakutis ir P. Radaitis.

Praeitą savaitę, Cambridge lietuvių karo bonų komitetas užregistravo sekančius karo bonus: vasario 13 d. $1,150.00; šią savaitę registravosi šie: J. Matonis 100, J. Gedžius 500, Leit. F. Monkus 400, P. Monkus 100, E. Busilevičienė 50, ir A. Daukantas 200.

Šeštadienį, vasario 26 d. Darbininkų radio programoje, Cambridžiaus radio grupės solistai labai žavingai išpildė dainų programos dalį. Vadovaujant muzikui p. M. Karbauskui, p-lė M. Grybaitė sudainavo solo, p. K. Samalis taipgi dainavo solo ir p. M. Karbauskas ir p. K. Samalis gražiai sudainavo duetą, taipgi bendrai trio išpildė porą dainelių. Dainininkai tikrai gražiai pasirodė. Tikime, kad ateityje mūsų dainininkai ir vėl palinksmins klausytojus savo gražiomis dainomis. Lauksime.

Šiomis dienomis pašauktas karo tarnybon F. Dubrickas, p. Dubrickas pasirinko marinus. Paliko namuose jauną žmonelę ir porą vaikučių. Linkime sekmių.

Sekmadienį, vasario 27 d. 2 v. p. p. N. P. bažnyčioje iškilmingai pašventintas Cambridge lietuvių karių "Hono r Roll". Šventinimo apeigas atliko kun. P. Aukštikalnis, S. J., kuris, taipgi pasakė gražų pamokslą. Po pamaldų sukalbėtos maldos už mūsų karius ir taiką. Mūsų karių "Honor Roll", kuris reprezentuose visus mūsų parapijos karius, jau yra papuoštas liūdėsio ženklu ir, "aukso žvaigžde", nes karys aviacijos dalinis Jonas Žilinskas paaukojo savo gyvybę už šią šalį ir tėvynę Lietuvą. Karys J. Žilinskas žuvo kovose Italijoje.

Sekmadienį, vasario 27 d. kun. Dr. V. Andruškos, MIC., pastangomis, pagyvintas veikime TT. Marijonų Rėmėjų skyrius. Išrinkta nauja valdyba, kurion įeina šie: dvasios vadas kun. P. J. Juškaitis, pirmininkas B. Jakutis, vice-pirm. M. Kirslienė, rašt. J. Mockevičius ir iždininku M. Norbutas. Sveikiname naują skyriaus valdybą ir linkime geriausių sekmių.

Pirmadienį, sausio 28 d. mūsų parapijoje prasidėjo misijos moterims ir merginoms. Į misijas moterys lankosi labai skaitlingai. Antradieniais, trečiadieniais ir ketvirtadieniais pamokslai rytais ir vakarais sakomi anglų ir lietuvių kalbomis. Misijas veda Tėvas P. Aukštikalnis, S. J. Kitą savaitę misijos prasideda vyrams.

Praeito penktadienio numeryje, Cambridge parapijos metinio bankieto aprašyme nebuvo pažymėta muzikalės programos dalyje, p. M. Grybaitė. Ji sudainavo keletą dainelių. Taipgi tame pačiame straipsnyje pasitaikė klaida žodžiuose, kur buvo parašyta: "per 35 metus kunigavimo šioje parapijoje" turėjo būti, "per 27 metus kunigavimo šioje parapijoje". Šiuomi klaida atitaisoma.

Šią savaitę mus atlankė šie kariai: teknikos puskr. J. Mockevičius, grand. T. Ajauskas, marinai B. Palaima ir J. Dobravalskas, jūreiviai A. Tamulynas ir W. Žilius.

Teknikos viršyla A. Jakutis rašo iš Anglijos tėveliams, kad tenai viskas jam gerai sekasi ir, kad gavęs trumpas atostogas. Per atostogas, lankydamas Londoną, sutikęs iš Cambridžiaus viršylą Juozą Potembergą, kuris irgi grįžęs iš Italijos kovos laukų trumpam poilsiui. p. p. B. Jakučių antras sūnus teknikos puskr. S. Jakutis šiuo tarpu irgi randasi kur nors Anglijoje.

A. D.

SO. DEERFIELD, MASS.

Vasario 14 d. mirė seniausia lietuvė, Lucija Navickienė (Bajoraitė). Į Ameriką atvyko 1903 m. Visą laiką gyveno šiame miestelyj. Mirė sulaukus 80 metų amžiaus. Gimus Mediniškių kaime, Jezno valsčiaus, Alytaus apskr.

Palaidota iškilmingai iš Šv. Stanislovo (lenkų) par. bažnyčios, kurios klebonu yra kun. Langauskas.

Paliko dideliame nuliūdime dvi dukteri — p. M. Bisakirskienę ir p. K. Theyer, vieną sūnų, kuris yra karo tarnyboje, kur nors Indijoj; taipgi daug giminių: pp. Kazlauskus, p. P. Bajorą ('Tėvynės' redaktorių) ir kitus.

Reiškiame užuojautą liūdėsio valandoje. Lai Dievas suteikia velionės vėlei amžiną ramybę.

A. Dedinas.

NASHUA, N. H.

Kleb. kun. Dr. M. Cibulskis sukvietė parapijiečius ir išdavė parapijos metinę apyskaitą, iš kurios sužinojome, kad parapijos skola laipsniškai mažinama. Atmokėta trys tūkstančiai dolerių ir nuošimčiai.

Parapijiečiai džiaugiasi ir dėkoja savo vadams.

Parapijos jaunimas pradeda veikti, vadovybėje adv. L. Veličkos ir kitų profesionalų. Profesionalai ir draugijos suaukavo 10 karo bonų dėl parapijos, kurie bus išleisti dovanoms. Tikietai jau pardavinėjami.

Sekmadieniais įvyksta vakarėliai parapijos naudai. Norėta gavėnios metu neruošti kortavimo vakarėlių, bet daug žmonių pageidavo, nes sako: "Daug geriau kortuoti, negu eiti į kino, nes parapijai padaro pelno.

Varg. p. Atkinaitei atsisakius, klebonas pakvietė vargonininkauti p. Joną Tamulionį, kuris ir pirmiau yra vargonininkavęs. p. Tamulionis dirba dirbtuvėje, ir užima aukštesnę vietą, bet jis galės abu darbu atlikti.

---

pp. Jonas ir Julė Okulevičiai susilaukė gražios dukrelės. Motina ir dukrelė yra Dr. K. Umpos priežiūroje.

Leitenantas Alekonis, kuris buvo pražuvęs bombarduojant Vokietiją, per neitrales šalis grįžo Anglijon. Dabar parvyko pas savo tėvelius praleisti atostogas.

Dzūkelis.

"Where will I find the fat donors' bank?"

Bernardas Koraitis

Kovo - March CLEARANCE!

I. J. Fox, didžiausia moteriškų kailinių firma šį mėnesį turi taip vadinamą CLEARANCE. Taigi dabar yra patogiausias laikas įsigyti kailinius, nes tai puikus investmentas. Mūsų krautuvėje kailinių pasirinkimas yra platus ir įvairus. Kainos labai prieinamos. Duodame ilgam terminui išsimokėti.

Senus kailinius išmainome į naujus ir už juos duodame gerą kainą. Tai kam vilkėti nudėvėtus ir aptrušusiais kailiniais, kad su mažu depozitu galite įsigyti nauju, elegantiškus ir madnus kailinius. Ateikite į mūsų krautuvę ir persitikrinkite kokių turime puikių kailinių ir kaip lengva juos įsigyti.

Atėjusios į krautuvę visuomet reikalaukite, kad jums patarnautų šios krautuvės lietuvis atstovas p-nas Bernardas Koraitis, kuris yra kailinių specialistas — ekspertas. Per jį pirkdamos gausite 10% nuolaidos.

HAVE YOU BOUGHT YOUR Extra BONDS

WE BOUGHT EXTRA WAR BONDS 4TH WAR LOAN

I·J·FOX

America's Largest Furrier

411 WASHINGTON STREET

BOSTON, MASS.

VIETINĖS ŽINIOS

ŽINUTĖS

Vas. 26 d., Katedroje, Baltimore, Md., apsivedė kareivis Pranas Vincas Jakubauskas su Carlie Kathleen Reeves.

Kovo 1 d., 7:30 v. v. prasidėjo jaunimo metinės rekolekcijos Šv. Kazimiero garbei. Kun. Juozas Stašaitis, S. C., sako pamokslus vakarais 7:30 val. ir rytais 9 val.

Šeštadienį, rekolekcijų pamaldos prasidės 7 val. vak.

8 val. vakare yra didelis parengimas pagerbti Šv. Kazimiero šventę ir vietinius kunigus Kazimierus.

LANKĖSI

Lankėsi kun. Aug. Petraitis, Šv. Kazimiero par. klebonas Worcester, Mass., jo vikaras kun. J. Bakanas ir laidotuvių direktorius p. Dirsa.

Trečiadienį lankėsi Mykolas Savalionis, LDS 1 kp. narys ir nuoširdus 'Darbininko' rėmėjas. Atsilankymo proga atnaujino narystės duoklę, įstojo į Liurdo knygos rėmėjus, aukodamas $5.00 knygos fondan, $1.00 aukojo Oarbininkų radio palaikymui.

Lankėsi 'Darbininke' M/Sgt. St. Tulutis su savo mamyte. Atsilankymo proga atnaujino 'Darbininko' prenumeratą metams. Sargeantas St. Tulutis yra Georgia valstybėje ir savo tarnyba yra pilnai patenkintas.

Lankėsi Anastazija Jazukonienė iš Everette. Atsilankymo proga dėkojo už kalendorius ir aukojo jo fondan $1.00.

Šią savaitę lankėsi kun. Pranas Aukštikalnis, S. J., 'Žvaigždės' administratorius, kuris šiomis dienomis Cambridge lietuvių parapijoje skelbia misijas.

Antradienį lankėsi p-nia Emilija Daukantienė iš Cambridge, Mass. Atsilankymo proga įteikė spaudos darbų ir kalendoriaus fondui aukojo $1.00.

Ketvirtadienį, 'Darbininke' lankėsi ilgametė 'Darbininko' skaitytoja Mr. Petkevičienė iš No. Auburn, Mass. Atsilankymo proga atnaujino 'Darbininką' metams ir kalendoriaus fondan aukojo $1.00.

Atostogavo Pas Tėvelius

Šiomis dienomis atostogavo pas savo tėvelius, gyv. Athens St., So. Bostone, jūreiviai Antanas ir Vincas Jakavoniai. Pastarasis yra Jung. Valstybių Laivyne "ensign", o dabar, girdėt, jau gausiąs ar gavęs leitenanto laipsnį.

p. Tamas Jakavonis yra nuoširdus lietuvis patriotas. Jo namo langą puošia penkios tarnybos žvaigždutės.

Pirkite Karo Bonus ir Stampas

DAKTARAI

Tel. SOU 2805
Dr. J. L. Pasakarnis
DR. AMELIA E. RODD
OPTOMETRISTAI
447 Broadway
So. Boston, Mass.
OFISO VALANDOS: —
Nuo 9 ryto iki 7 val. vakare
Seredomis: —
Nuo 9 ryto iki 12 val. diena.

Tel. SOU 2712
Dr. J. C. Seymour
(LANDŽIUS)
Lietuvis Gydytojas
Specialybė — Akių, Vidurių ligų, Ausų, Nosies ir Gerklės.
Vartoja vėliausios konstrukcijos X-Ray Aparatą.
Pritaiko Akinius
Val. nuo 2—4 ir 7—8
534 Broadway
So. Boston, Mass.

Tel. TROwbridge 6330
J. Repshis, M. D.
(REPŠYS)
Lietuvis Gydytojas
278 HARVARD STREET
Kampas Inman arti Central Sq.
CAMBRIDGE, MASS.
Ofiso Valandos 2—4 ir 6—8.

Sou 4476
Dr. Joseph F. Antanelis
OPTOMETRISTAS
515 E. Broadway
So. Boston, Mass.
Ofiso Valandos išskyrus Trečiadieniais ir Penktadieniais
Vakarais Nuo 7 iki 9-tai
Šeštadieniais Nuo 2 iki 8-tai.

ĮVAIROS SKELBIMAI

Perkins Market
P. Baltrušiūnas - p. Klinga, Sav.
753 Broadway
Tel. SOU 3120, So. Boston.

BALLAST TUBES
POPULAR NUMBERS 49c EACH
Also limited supply of OZ4, 6SQ7, 12K7, 12A8, 6SK7, 6K8, 7F7, 1LN5, 27, 26, 24A, 77, 78, 6C6, 35, 51, 25Z5, 25Z6
WILL ALSO SUPPLY DEALERS LARGEST VARIETY OF RADIO TUBES IN NEW ENGLAND
Satisfaction quaranteed or your money back. Call Liberty 2337 or write for prices on other popular numbers.
UNION ELECTRICAL SUPPLY CO.
19 High St., Boston

CASPER'S BEAUTY SALON
Exclusive But Not Expensive

"Victoria curl-cuts" and luxurious cool waves set while you relax in glamorous surroundings
Appointments 8:30 AM—6 PM
Tomorrow's Wave ... TODAY
Tel. Sou—4645
CASPER'S BEAUTY SALON
738 E. Broadway South Boston, Mass.

Įamžink Savo Vardą Į Liurdo Knygą!

"Darbininkas" išleidžia Vyskupo Petro Būčio, MIC., knygą "ŠVČ. P. MARIJOS APSIREIŠKIMAI LIURDE". Tai bus trečioji tos svarbios knygos laida.

Ši taip labai svarbi ir įdomi knyga pirmame leidime pasirodė prieš 34 metus, Lietuvoje. Ji turėjo pelnyti didelį pasisekimą mūsų skaitančios visuomenės tarpe. Joje moksliškai svarstomi stebuklai, aiškiai apsakoma visi ŠVČ. P. MARIJOS APSIREIŠKIMAI mažai Bernadetai ir aprašoma daug įvykusių stebuklų. Knyga taip įdomi, kad sunku apsakyti, reikia tik pačiam ją skaityti.

Antras tos knygos leidimas buvo papildytas žiniomis iš įvairių rašytojų ir iš naujų paties autoriaus tyrinėjimų Liurde, 1930 metais. Šitą antrą leidimą "Darbininkas" perspausdina, sutinkant pačiam autoriui Vyskupui P. Būčiui ir neužilgo su didžiausiu džiaugsmu galės visuomenė skaityti.

Pats Vyskupo Būčio garbingas vardas užtektinai garantuoja tos knygos didelį naudingumą. Visi turėtų tą knygą tuojau užsisakyti, ir ją perskaitę, rekomenduoti kitiems.

Aukojusieji $5.00 ar daugiau bus įrašyti į šios svarbios knygos rėmėjus, jie gaus knygą ir jų vardas bus atspausdintas — įamžintas pačioje Liurdo knygoje.

Šią savaitę į Liurdo knygos rėmėjus įstojo sekantieji:

Miss A. Sakalauskaitė, New York City, N. Y.	6.50
J. Kazlauskienė, Dorchester, Mass.	5.00
A. Urbelis, Melrose Park, Ill.	5.00
K. Jankunavičius, So. Boston, Mass.	5.00
J. ir A. Malinauskai, Cambridge, Mass.	5.00
M. Levickienė, Rochester, N. Y.	5.00
J. ir P. Gudai, Cicero, Ill.	5.00
P. Kupraitis, So. Boston, Mass.	5.00
J. Laurinaitis, Grand Rapids, Mich.	5.00
Mrs. F. Gendrolis, Custer, Mich.	5.00
B. Kontrim, So. Boston, Mass.	5.00
Mrs. J. Saveika, So. Boston, Mass.	5.00
Mrs. M. Kisonis, Wawkegan, Ill.	5.00
Mrs. A. Massock, Spring Valley, Ill.	5.00
Mrs. A. Bulankienė, Providence, R. I.	5.00
Ona Blovašiunienė, Chicago, Ill.	5.00
V. Sudaitė, Chicago, Ill.	5.00
Mrs. M. Mockelis, Chicago, Ill.	5.00
Mrs. A. Markunas, Chicago, Ill.	5.00
A. Kalasinskaitė, Chicago, Ill.	5.00
S. ir U. Gundul, Chicago, Ill.	5.00
A. ir M. Bekezas, E. Chicago, Ind.	5.00
Mrs. L. Dubaka, Chicago, Ill.	5.00
Mrs. D. Gelčius, Kearney, N. J.	5.00
M. Raudeliunienė, Brighton, Mass.	5.00
P. Sivilienė, So. Boston, Mass.	5.00
J. ir M. Raskauskas, So. Boston, Mass.	5.00
Ant. Dzekevičius, Providence, R. I.	5.00
P. Pranckunaitė, Girardville, Pa.	5.00
J. ir N. Babijonas, St. Clair, Pa.	5.00
Wm. Kazlauskas, Detroit, Mich.	5.00
Mary Stepona, Gary, Ind.	5.00
K. Vaščilienė, Shenandoah, Pa.	5.00
W. ir K. Vilkai, Brooklyn, N. Y.	5.00
M. Sakalas, Racine, Wis.	5.00
M. Savalionis, So. Boston, Mass.	5.00
K. Draugelis, Chicago, Ill.	5.00
A. Draugelis, Chicago, Ill.	5.00
Mrs. M. Whitecavage, Edwardsville, Pa.	3.00
Miss O. Yospaitis, Amsterdam, N. Y.	3.00
M. Charnitski, Wilkes-Barre, Pa.	3.00
Mr. & Mrs. Joseph Dilion, Terryville, Conn.	3.00
Mrs. W. Ganis, Schenectady, N. Y.	3.00
Z. Marrow, Montello, Mass.	2.10
A. Zalomskis, Chicago, Ill.	2.00
Mrs. B. Drulis, Sunnyside, L. I., N. Y.	2.00
Anna Kupris, Brighton, Mass.	2.00
Mr. L. Wirmausky, Hoosick Falls, N. Y.	1.00
Mrs. O. Puzas, Giradville, Pa.	1.00

Nuoširdžiai dėkojame visiems Rėmėjams už nuoširdumą ir aukas. Kaip tik knyga bus atspausdinta, tuojau bus išsiųsta kiekvienam knygos Rėmėjui.

"Darbininko" Adm.

Norintieji tapti Liurdo knygos rėmėjais, kreipkitės:
DARBININKAS,
366 W. Broadway, So. Boston 27, Mass.

PRISTATOME ALŲ IR TONIKĄ
Mes turime 11-kos rūšių alaus ir įvairių tonikų. Mes alų ir toniką pristatome vestuvėms, į namus, krikštynoms, parėms ir piknikams. Patarnavimas skubus ir mandagus. Šaukite:
BORIS BEVERAGE CO.
220 E St., Tel. SOU 3141, So. Boston, Mass.

Red Cross Airport Canteens Serve American and United Nations Flyers

Both Army and Navy men pause between flights for a snack at a Red Cross mobile canteen near Washington, D. C. (above left). Above right: Inside "The Hut", Newcastle Air Base's Canteen volunteers serve coffee and sandwiches. Right: A Red Cross worker helps satisfy a cadet's man-sized appetite after a cross-country hop.

SCANNING the red and blue pencilled autographs that transformed the walls of the Ft. Worth, Texas, airport's Red Cross Canteen into a global bulletin board, a British ace lingered over his American cup of coffee. Names of hundreds of flyers, many from distant countries, were there. Some identified world-famous birdmen.

"Hey, English! Your plane is leaving," a Yank yelled through the door.

"English" sped to the door, wheeled, scribbled his own name on the wall, waved and was gone, cup in hand. A moment later the plane taxied by. Head and shoulders out one window was the Briton waving the half-empty coffee mug.

"Almost forgot this," he called. "I'll bring it back, next flight over!" . . . And he did.

At the request of the Army, Red Cross operates more than a hundred airport canteens where United Nations airmen bound for Africa, China, England, Italy and the South Pacific stop in for hot food served twenty-four hours a day by American women volunteers.

For some, this is their first taste of American hospitality. For American flyers, it's service with a home touch. Covering many fields, from the National Airport which serves the nation's capital to others scattered all over the United States, the Canteen Corps sets up its equipment in rooms, or even shacks, provided by the Army. Where no suitable place is available, mobile canteens roll up to the fields.

The convenience of Canteen service to the Army prompted Capt. John W. King, commander of Naval Air Ferry Command, to ask for the same help. "If these services are provided," he said "the American Red Cross will be helping the Navy by speeding up the pilot's time and sending him on his way in much better spirits." The Red Cross answered with more canteens.

Milestone in the saga of San Francisco's Red Cross airport Canteen Corps was their millionth sandwich—the perennially popular "ham on white"—presented recently to one of their more than four thousand daily visitors. And with it went coffee as well as cigarettes and fruit donated by local citizens.

The job of a canteen volunteer doesn't end with counter service; her aim is to make her silver-winged "customers" feel at home. Each flight forms its own everyday drama.

Grounded for several days just before Christmas for repairs at Omaha, a bomber group fairly took the canteen over. They talked about home, the war, friends, and future hopes. They helped decorate a Christmas tree in the canteen lounge. One, gingerly hanging the last ornament, said, "Don't mind me if I sniffle. I always helped Mom do this at home and it makes me kind of homesick."

Repairs completed, the plane took off. Less than an hour later the radio announced the bomber had crashed near Council Bluffs.

Not only flyers receive Red Cross canteen service. The Corps' 105,000 members are trained especially for group feeding in disasters. It is also developing an important service on the home front; serving school lunches and providing refreshments for troop trains at various stopping points.

NUOŠIRDŽIAI DĖKOJAME

LRKSA 94 Jaunimo kuopa, So. Boston, Mass. "Darbininko" paramai aukojo $10.00. Nuoširdžiai dėkojame LRKSA 94 Jaunimo kuopos nariams už prielankumą ir paramą.

A. Peldžius, adm.

Perdaug Komunistiškai, Daktare

Komunistėlių spauda ir vadai darbuojasi taip, kad ir Lietuva atitektų Sovietų Rusijai. Mes juos už tai smerkiame.

Šios savaitės "K-vyj" skaitau Dr. D. Pilkos atsišaukimą apie Raudonojo Kryžiaus vajų, kur jis tarp kitko sako:

"Mes turime tą vajų išvesti taip, kad ir airių aukos tektų lietuvių kreditui."

Mano manymu, Dr. Pilkos pareiškimas perdaug komunistiškas. Kas būtų, jeigu airiai arba kitų tautų žmonės, turėdami vadovybę, tą patį pasakytų, ką Dr. Pilka yra pasakęs.

Aš manau, kad lietuviai Dr. Pilkos pasiūlymu nesusižavės, nes jie niekad nenorėjo ir nenori svetimo užgrobti. Lietuviai nori gauti kreditą tik už tai, kas jiems teisingai priklauso.

Vajininkas.

Amerikos Raudonasis Kryžius ir Tarptautinis Raud. Kryžius pagelbėjo net 35,000,000 vyrų, moterų ir vaikų iš 30 skirtingų šalių. Remkite šį darbą! Aukokite į 1944 m. Raudonojo Kryžiaus Karo Fondą.

ĮVAIROS SKELBIMAI

PARSIDUODA senai įsteigtas Bowling ir Bilijardu biznis. Yra 5 alleys ir 10 stalų. Parduosiu pigiai. Telefonuokite — SOU 0972. *(29-2)*

PARSIDUODA Dedham 5 nedideli apartmentai, viskas įrengta. Rendos atneša $125.00 į mėnesį. Parsiduoda iš priežasties ligos. Parduosiu pigiai.

PARSIDUODA Dedham iš priežasties ligos namas, susidedantis iš 5 apartmentų, kurie yra furnished. Taipgi jame yra grosernė ir delicatessen krautuvė, daranti biznį, tuščia krautuvė, trijų karų garadžius ant main gatvės. Asmenys, kurie nori turėti šį gerą biznį, ir jį plėsti, kreipkitės į "Darbininko" administraciją, 366 W. Broadway, So. Boston, Mass. *(29-2)*

Res. Sou 3729 Sou 4618
Lithuanian Furniture Co.

MOVERS — Insured and Bonded
Local & Long Distance Moving
326 - 328 W. Broadway
So. Boston, Mass.

PADĖKA

Nuoširdžiai dėkoju visoms už suruošimą "surprise party" mano gimtadienio proga, ypač pp. M. Barauskienei, O. Četkauskienei, A. Matejoškienei, I. Marksienei, M. Pajaujytei, ir visoms, kurios prisidėjo ir dalyvavo, būtent, pp. M. Ausikaitei, Brazauskienei, Čiurlionienei, E. Galvidienei, Gedminskienei, J. Gudaitei, P. Jakavonienei, Jeskevičienei, O. Kibartienei, J. Kudarauskienei, A. Majauskaitei, O. Martinkienei, A. Plekavičienei, Niauronienei, O. Staniuliūtei, Rusteikienei, Savilionienei, P. Svilienei, M. Tamulaitienei, F. Zaletskienei, G. Žuromskienei.

Lai Dievas visoms atlygina!

S. Smigelskienė,
So. Boston, Mass.

Sveikiname

Kiek laiko atgal p. Jonas Raudeliūnas, Jr., gyvenąs su savo tėveliais 12 Waverly St., Brighton, Mass., pakviestas į Wayland High School, Wayland, Mass. mokytojauti. Jis dėsto biologiją.

pp. Raudeliūnai yra ilgamečiai LDS nariai ir "Darbininko" skaitytojai - rėmėjai.

CAMBRIDGE, MASS.

Nuoširdžiai dėkoju

visoms ir visiems N. Pr. P. M. lietuvių parapijos metinės vakarienės ruošėjoms-jams, šeimininkėms, aukotojams ir dalyviams. Taipgi dėkoju muzikui Mamertui Karbauskui, p. Kastantui Samaliui ir p. Margaretai Grybaitei už sudainavimą lietuviškų dainelių.

Kun. P. J. Juškaitis,
klebonas.

GRABORIAI

Juozas Kasinskas
Inc.
Laidotuvių Direktorius
Patarnavimas Dieną ir Naktį
602 Washington Blvd.
BALTIMORE 30, Md.
Tel. Lexington 8595
Limosinai dėl visokių reikalų

S. Barasevičius ir Sūnus
MOTERIS PAGELBININKĖ
Lietuvių Graborius ir Balsamuotojas
Turi Notaro Teises
254 W. Broadway
SO. BOSTON, MASS.
Tel. SOUth Boston 2590
Sūnaus gyvenamoji vieta — 838 Dorchester Ave.
Tel. COLumbia 2537

CASPER
FUNERAL HOME
187 Dorchester Street
South Boston, Mass.
Joseph W. Casper
(KASPERAS)
Laidotuvių Direktorius Ir Balsamuotojas
NOTARY PUBLIC
Patarnavimas Dieną ir Naktį
Koplyčia Šermenims Dykai
Tel. SOU Boston 1437
SOU Boston 3960

ZALETSKAS
FUNERAL HOME
564 East Broadway
SOUTH BOSTON, MASS.
D. A. Zaletskas, F. E. Zaletskas
Graboriai ir Balsamuotojai
Patarnavimas dieną ir naktį
Koplyčia šermenims dykai
NOTARY PUBLIC
Tel. SOU Boston 0815
SOU Boston 2609

RYTINIŲ VALSTYBIŲ ŽINIOS

Šauniai Paminėjo Lietuvos Nepriklausomybės Sukaktį

Hartford, Conn. — Vietiniai ir apylinkės lietuviai šįmet ypatingai gražiai paminėjo Lietuvos nepriklausomybės sukaktį. Ketvirtą valandą po pietų, sekmadienį, vasario 20 d. susirinko pilna salė lietuvių. Lietuviai legijonieriai, Ladies Auxiliary ir Amerikos Lietuvių Raudonasis Kryžius gražiomis savo uniformomis įžengė į salę su savo vėliavomis ir padarė gilų įspūdį. Visų veidai pasiryžę, rimti, bet nenusiminę. Klebonas prelatas Jonas Ambotas skaitė gražiausiais žodžiais invokaciją prie Dievo. Paskui Šv. Cecilijos choras, vadovaujant vargonininkui Justui Balsiui, sugiedojo Amerikos ir Lietuvos himnus ir kitas gražias mūsų lietuvių dainas. Solo dainavo Juzė Maciuskaitė. Po tam mokyklos visi vaikučiai aštuonių skyrių, vadovaujant Seselėms, atliko gražius scenos dalykus. Kaip visuomet vaikučiai parodė savo gabumus lietuvių kalboje dainuodami ir šokdami. Valio, vaikučiai!

Kalbėjo miesto mayoro Mortensen'o atstovas, alderman Mr. Peter H. Stewart. Tarp kitų gražių lietuviams dalykų, jisai sakė: "Jeigu visi lietuviai tokie, kaip mokyklos vaikai, kurie atliko gražią rolę popiet, tai nėra abejonės, kad lietuviai yra stipraus, narsaus, gabaus sudėjimo tauta. Lietuva turi būti laisva". Dėkojame Mr. Stewart'ui už tokią gražią kalbą. Jisai žadėjo po savo prakalbos tuojau išvykti, bet jam taip patiko programa, kad jisai pasiliko beveik iki galo.

Paskui sekė Prelato kalba. Kaip visuomet, jo kalba pasižymi savo tėvišku susirūpinimu Lietuva ir jos reikalais. Minėjo kokią jis pažangą matė Lietuvoje, kada ji buvo nepriklausoma. Lietuviai parodė pasauliui, kad jie moka kuopuikiausiai valdytis.

Po to kalbėjo p. Jonas Mončiūnas (kurio sūnus advokatas Pranas turėjo kalbėti, bet perėtą trečiadienį išvyko į Dėdės Samo kariuomenę), kunigai Vincas Ražaitis ir Jonas Kripas, parapijos vikarai. Svečias kalbėtojas, dr. Juozas Vileišis iš Waterbury begalo gražiai kalbėjo Lietuvos reikalais. Nepaprastai sielojasi ir darbuojasi dėl Lietuvos laisvės atgavimo ir bendrai lietuvių reikalais. Kaip vienas Waterbury'o kunigas man sakė: "Nesuprantu kur jisai gauna tiek energijos darbuotis". Daugiau turėsime dr. Vileišių, daug daugiau šviesesenė bus lietuvių ateitis. Dėkojame jam už gražią kalbą ir patarnavimą.

Kalbėjo Mrs. Clancy, svetimtautė, kuri buvo atvykusi su trimis mergaitėmis parduoti karo bonus ir stamps. Pardavė iki $7,000 vertės bonų. Būtų daug daugiau pardavę, bet kadangi jau lietuviai buvo pirkę per 4-tąjį vajų, tai mažai kas liko nepirkę. Stambiausi pirkėjai buvo Vincas Gailiūnas ir žmona už tūkstantį; Vincas ir žmona Dzikai irgi už tūkstantį; Adomas Navickas ir žmona už penkis šimtus ir Jonas Mončiūnas už penkis šimtus. Lietuvos reikalams kolekta: surinkta apie 60 dolerių.

Perskaityta ir vienbalsiai priimta gražios rezoliucijos, kurios pasiųstos šios šalies prezidentui Franklin D. Roosevelt'ui, Secretary of State Cordell Hull, Anglijos ambasadoriui Lord Halifax'ui ir Connecticut Senatoriam Maloney ir Danaher.

Reikia užgirti Hartfordo ir apylinkės lietuvius, kurie taip gausiai susirinko ir taip ramiai klausėsi programos. Jeigu lietuviai taip visuomet pasirodys, kaip šįmet ir anais metais, tai galime tikėtis, kad Lietuva tikrai bus laisva ir, kad Amerikos lietuviai atliko daugiau, negu savo dalį.

Žinutės

Kaip jau rašėme advokatas Pranas Mončiūnas išvyko į kariuomenę. Jam buvo surengta jaukus vakarėlis Lietuvių Piliečių klūbe. Susirinko gražus būrelis žmonių. Dalyvavo prelatas Jonas Ambotas, kunigas Kripas ir gražus būrelis jauno Prano draugų. Įteikta dovanėlė nuo visų, ir buvo skani vakarienė. Advokatas Pranas yra vienas iš pavyzdingiausių jaunuolių.

Kovo 12, mokyklos salėje, įvyks Red Cross lietuvių grupės bingo. Ši grupė labai gražiai darbuojasi. Lietuviai turėtų juos remti visokiais būdais. Labiausia reikia daugiau siūvėjų ir darbininkų-ių.

Buvo parvažiavę šie kareiviai: Albertas Vilimaitis, Ignas Rukas, Jonas Lopsa, Alphonsas Smitkus, Aleksandras Sabeika, Adomas Pacesa, Vincas Šeigis, ir kiti. Visi gražiai sveikai atrodo.

Edvardas Balezaras parašė labai puikų laišką į vietos Hartford Times. Straipsnis gražiai įrodė Lietuvos praeitį, kad ji nepriklauso nuo senovės Rusijai, kaip kaikurie norėtų įtikinti. Reikia daugiau tokių laiškų. Yra nemažai lietuvių, kurie gali angliškai puikiai rašyti.

Vietos laikraščiai Hartford Times ir Hartford Courant gražiai aprašė lietuvių Lietuvos nepriklausomybės minėjimą.

Šv. Elzbietos draugija turėjo gražų kortavimo vakarą. Atsilankė daug žmonių, bet galėjo būti daugiau. Buvo užkandžiai ir dovanos. Visi - visos gražiai pasilinksmino.

Mokyklos vaikai tonais atneša mokyklon "waste paper". Gražiai iškelia savo mokyklos ir lietuvių vardą.

Leitenantas Vincas Morkus yra "missing in action" kur nors Vokietijoje. Tėvai gavo žinią nuo valdžios. Vincas buvo navigator ir išvyko su 'flying fortress' į Vokietiją ir negrįžo. Duok, Dieve, kad jis dar gyvas būtų. Vienas iš Hartfordo žuvo, būtent, Edvardas Rakauskas. Kitas Juozas Bagdys taipgi buvo 'mising in action', bet sužinota, kad jis yra kalėjime kur nors Vokietijoje. Dieve, padėk, mūsų kareiviams, kur jie nebūtų. Linkime p. Morkam sulaukti linksmos žinutės iš valdžios, kad jis dar gyvas. Vincas turėjo gerą darbą prie Traveler Insurance kompanijos. Tėvas turi moderišką siūvyklą Jefferson St. ir varo gerą biznį.

Jurgis Laurynaitis, gyv. Broad Street, išvyko į kariuomenę. Tai yra trys broliai kariuomenėje.

Gavome laišką nuo karo kapeliono kunigo Jurgio Vilčiausko, kuris randasi Richmond, Virginia prie 44th AAA Group. Rašo, kad labai "busy", nes ten jis vienintelis kunigas ir turi darbą nuo anksti ryto iki vėlumai vakare. Rašo, kad sveikas ir sveikina visus-visas savo pažįstamus ir prietelius.

Per Roosevelto gimimo dieną buvo namuose surengta metinė party dėl Petro Elijošiaus, kuris yra paraližuotas. "Party" buvo taipgi dėl brolio Donaldo, kuris išvyko į Dėdės Samo tarnybą. Buvo pilna stuba prietelių - draugų, kurie užkandžiavo, linksmai šnekučiavosi ir kortavo. Prakalbėles sakė prelatas Ambotas, kunigai Ražaitis ir Kripas, Mončiūnienė, Poteliunienė, Medonienė, ir kitos. Taipgi kalbėjo Petras, Donaldas ir jų tėvai. Įteikta gražios dovanėlės.

Vasario 24 dieną, Pilate's Daughter Hall, ant Misijų kalno, Roxbury, Mass., pradėtas 42-ras iš eilės "Pilate's Daughter" veikalo vaidinimas. Tai yra seniausias tikybinis vaidinimas Amerikoje.

"Pilate's Daughter" veikalą parašė kun. Francis L. Kenzel, C. SS. R., kuris mirė 80 metų atgal gruodžio 23 d., Saratoga Springs, N. Y. Šis veikalas yra išverstas ir į lietuvių kalbą ir atspausdintas "Darbininko" spaustuvėje. Vertėjas T., o antrą laidą išleido kun. P. M. Juras.

"Pilate's Daughter" veikalas vaidinamas, Roxbury, Mass., tris kartus savaitėje: sekmadieniais (suaugusiems) 2:30 val. po pietų; ketvirtadieniais—8:30 val. vakare, ir šeštadieniais (vaikams) — 2:30 val. po pietų. Tikietų kainos: 55c. iki $1.65, ir visos orkestra ir balkono sėdynės rezervuotos. Norintieji užsisakyti tikietų, telephonuokite į *Pilate's Daughter* ofisą, HIG. 4500 arba rašykite: *Pilate's Daughter* Office, Mission Church, Roxbury, Mass.

Viršuje yra vaizdas iš *Pilate's Daughter"* veikalo penkto veiksmo.

Komunistai Suklaidino Lietuvius Vadinamoje Lietuvių Svetainėje

New Britain, Conn. — Vasario 27, sekmadienį, 2 val. po pietų, "Demokratinių Amerikos Lietuvių Tarybos" skyrius turėjo ,kaip lapeliuose pagarsinta, "*Masinį Lietuvių Susirinkimą*", kuriame turėjo būti "plačiai apkalbama kaip ir kokiu būdu galėtume sušelpti nukentėjusius nuo karo Lietuvos žmones."

Pačioje tikrovėje, komunistai, kuriems miela matuška Rusija, bet ne tikroji Tėvynė Lietuva, kurią judošiškai pripažįsta Sovietams, kaip gudriai ir apgaulingai meškerioja lietuvius į komunistinius susirinkimus.

Lapeliuose paskelbta, kad tai "Masinis Lietuvių Susirinkimas", bet to "lietuvių susirinkimo" programos vedėjas nebuvo tėvynainis lietuvis, bet buvo persisunkęs komunistine ideologija komunistėlis, buvęs vienas iš tų, kuris toje pačioje svetainėje "pagarsėjo" komunistinio TRIUKŠMO sukėlimu Lietuvos Rėmėjų Sąjungos parengime, kuriame laisvamaniško plauko tautininkai minėjo Vasario Šešioliktąją.

Kad nebuvo "masinis lietuvių susirinkimas", aišku jau iš to, kad jį rengė raudonieji komunistai po klastingu "Demokratinių Amerikos Lietuvių Tarybos" vardu ir priedanga.

Be to, tame susirinkime principalė kalbėtoja buvo "pagarsėjusi" komunizmo garbintoja Stanislovaitienė iš Waterbury, Conn., kuri kaip ir visi kiti komunistėliai, ištikimai tarnauja imperialistiniams Maskvos reikalams, gi pačią Lietuvą stumia dar į baisesnę ir juodesnę vergiją.

Dideliai apgailestautini tie lietuviai, kuriems rūpi pavergtoji Lietuva, ir vis dar nesusipranta, ir pasilieka silpnavaliai, kuriuos komunistai sumeškerioja ir išnaudoja klastingais ir apgaulingais obalsiais.

Skaudesnė tikrovė sukrečia kiekvieną tikrą lietuvį, realizuojant faktą, kad komunistams, Lietuvos skriaudėjams ir pardavikams, teikiama lengvata apgaulingai sušaukti "masinį lietuvių susirinkimą" vadinamoje LIETUVIŲ svetainėje, kurią duosniomis savo aukomis pastatė lietuviai, ir kuriems lietuviams išimtinai priklauso. Gi skaudžiausia, kad patys lietuviai, daugumoje katalikai, ligi šioliai snaudė, ir Lietuvių svetainės vadovybė atiteko laisviesiems.

Juoba, kai komunistai šiandien rengia "masinius susirinkimus toje svetainėje, ir tuomi suteršia gerą lietuvių vardą, tikrovėje, jos dabar nebegalima vadinti Lietuvių svetaine.

Tikslesnis vardas jai pritiktų Park Stryčio svetainė! *A. P.*

Amerikos Raudonojo Kryžiaus Vajus

Praėjusį sekmadienį kleb. kun. M. A. Pankus per visas pamaldas bažnyčioje skelbė pritaikintus pamokslus Gavėnios metu.

Tuo pačiu klebonas skatino kiekvieną tapti Amerikos Raudonojo Kryžiaus nariu vajaus metu.

Seselė M. Urbana ir Seselė M. Aleksandra įrašė narius ir priminėjo aukas Amerikos Raudonajam Kryžiui.

Misijų Sekmadienis

Praėjusį sekmadienį klebonas taip pat plačiai kalbėjo ir apie misijas, kurioms skirtas sekmadienis kovo penktą.

Ta proga išdalinti konvertai. Parapijiečiai, įdėdami auką, juos sugrąžins sekantį sekmadienį. Tos misijų aukos skiriamos Tikėjimo Plėtimo Draugijai.

Šv. Mišios Už Lietuvą

Maldos Apaštalavimo Sąjungos pastangomis paskelbta nenutrūkstančiųjų Šv. Mišių eilė realizuojasi.

Vasario 29 dieną įvyko pirmosios Šv. Mišios už Lietuvos laisvę ir nepriklausomybę.

Gi kovo ketvirtą Šv. Mišios bus atnašaujamos už kenčiančiąją Lietuvą.

LVC Valdybos Susirinkimas

Praėjusį sekmadienį, tuojau po Sumos, įvyko Lietuvių Veikimo Centro valdybos susirinkimas.

Paaiškėjo, kad jau gauta "Honor Roll", kurio dedikacija su garbingomis iškilmėmis bažnyčioje įvyks kovo 12, sekmadienį, 3:30 val. po pietų.

Gi svetainėje ta garbinga proga įvyks atitinkama programa. "Honor Roll" dedikacijos apeigose dalyvaus The Stanley Rydz Legion Post ir Auxiliary, taip pat Amerikos Raudonojo Kryžiaus lietuvių moterų skyrius.

"Te Illuminator"

Praėjusią savaitę pasirodė puikus iliustruotas mėnraštis, vardu "The Illuminator", skirtas narsuoliams lietuviams kareiviams. Žymėtinas lietuviškasai skyrius su dedikacija: "Vasario Šešioliktoji — Lietuvos Nepriklausomybės šventė".

Tame lietuviškame skyriuje telpa atitinkamos parinktos eilės ir keli pritaikinti straipsneliai. Labai įdomus trumpas kurinėlis antgalve "Lietuvybė nežus", kurį čia cituojame:

"Kol jaunimas lietuviškas dainas dainuos, lietuvybė nežus. Sakoma, kad Lietuva yra dainų šalis. Ne vienas žymus kitatautis, lankęsis Lietuvoje, pabuvojęs miestuose ir kaimuose, yra pripažinęs ir viešai pasakęs, kad lietuvių tauta yra dainuojanti tauta.

"Lietuviai dainuoja sunkų darbą dirbdami, dainuoja ne tik džiaugsmo, bet ir liudėsio valandomis. Nėra kalbos, kad tai graži tautos ypatybė. Tai tikra Dievo dovana.

"Amerikos lietuviai taip pat mėgsta dainą, ir patys dainuoja. Jei patyrinėtume, tikrai surastume, kad nė viena kita tautinė grupė Amerikoje neturi tiek daug chorų, chorelių, kiek turime mes, lietuviai. Tuo galime nuoširdžiai didžiuotis'". Taip užbaigia sumani redaktorė trumpą, bet tikrai sveikintiną tėvynainišką kūrinėlį.

Daugiau tokių kūrinėlių, kurie pakelia apsnūdusią lietuviškąją dvasią ir sužadina meilę numylėtai Tėvynei Lietuvai.

S-ta.

NEW HAVEN, CONN.

PARAPIJOS BANKIETAS PAVYKO

Šv. Kazimiero parapijos metinis bankietas, pasidarbavimu klebono kun. E. Gradecko ir rengimo komisijos, įvyko vasario 20 d. su dideliu pasisekimu. Parapijos erdvi svetainė prisirinko parapijiečių bei svečių ir visi gerėjosi bankieto stalų papuošimu. Bankietas surengtas priežiūroj mūsų patyrusio šefo Kazio Dekas, kuriam pagelbėjo jojo brolis Mykolas Dekas ir parapijos choristai-tės, kurios maloniai prie stalų patarnavo.

Prie svečių stalo sėdėjo kun. Abromaitis iš La Salette Kolegijos, vikaras kun. Perėdna, klebonas kun. E. Gradeckas, ir vietos pramonininkai ir svečiai, atvykę iš apylinkių kolonijų.

Pasisotinus visiems, prasidėjo šokiai prie smagios muzikos.

AMERICAN RED CROSS

Visi prisiminė savo jaunystės dienas. Malonioj nuotaikoj visi pasilinksminę, pilni gražių įspūdžių skirstėsi į savo namučius. Parapijai liks gražaus pelno. Klebonui ir rengimo komisijai, ypatingai p. K. Dekui priklauso padėka už šio šaunaus bankieto surengimą.

Vasario 18 d., po savaitės ligos mirė ilgametė mūsų kolonijos gyventoja Ieva Karpavičienė - Karpick. Paliko gražiai išauklėtą ir išmokslintą šeimą, kuri liūdi netekus savo mylimos motinėlės. 4 dukterys: Marijona Oppell, Elzbieta Wallace, kuri yra principal pradinėje mokykloje, Ievą, kuri taipgi yra mokytoja, Kotriną, mokytoja, bet dabar yra leitenantė karo tarnyboje ir turi M. D. laipsnį, sūnų Antaną. Palaidota iš Šv. Kazimiero par. bažnyčios su šv. mišiomis, kurias atnašavo kun. E. Gradeckas. Netekus mylimos motinėlės, visai šeimai ir giminėms reiškiame gilią užuojautą nuliūdimo valandoje. Velionės vėlei lai gerasis Pasaulio Kūrėjas suteikia amžiną atilsį danguje.

Kovo 1 d. prasidėjo Amerikos Raudonojo Kryžiaus metinis vajus. Kiekvienas dirbantis žmogus pagal savo išgalės yra prašomas paremti šį vajų savo aukomis.Tikiu,kad jau kiekvienam lietuviui yra žinoma kokią svarbią rolę atlieka Raudonasis Kryžius šiame kare. Taipgi kur tik nelaimė atsitinka visuomet matysime Raudonojo Kryžiaus mielaširdingą ranką. Raudonasis Kryžius be skirtumo pažiūrų bei spalvos kiekvieną maloniai glaudžia prie savęs ir teikia pagalbą. Taipgi neužmiršo ir mūsų nuvargintų sesių ir brolių Lietuvoj, kuriems pasiuntė vaistų vertės $10,000.

Mūsų kolonijos moterys turi Raudonojo Kryžiaus vienetą, į kurį susibūrusios gražiai darbuojasi, ir jau nuveikė didelius darbus. Taigi kaip kiekviena tauta, taip ir mes lietuviai turėtume pagal išgalės prisidėti prie šio vajaus per savo vietinį skyrių. Draugijos, kuopos ir pavieniai prašomi savo aukas prisiųsti vietiniam skyriui, kad sudarius lietuvių vardu stambesnę sumą ir pakėlus lietuvių vardą.

Gautas laiškas nuo viršilos Jono Matulaičio iš Italijos, kuriame sveikina visus savo pažįstamus ir gimines , ir sako esąs visų išsiilgęs. Oras lietingas ir šaltas. Per 3 mėnesius turėję tik 2 giedrias dienas. Sako, esąs patenkintas karo gyvenimu. *M.*

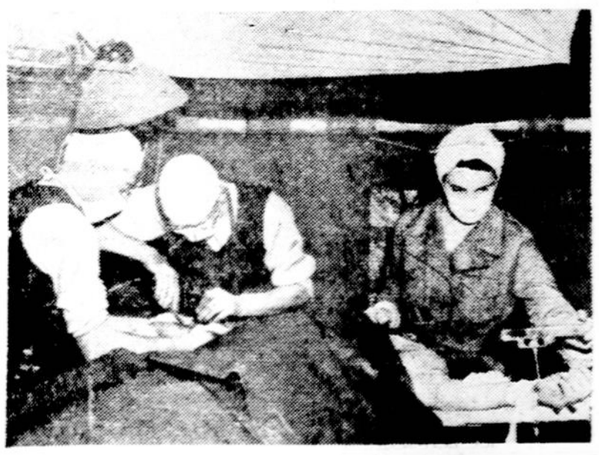

Karo fronte operacijos kambario vaizdas. Sužeistam kariui, sulig reikalo, daroma ten pat operacija karo lauko daktarų. Vaizdas parodo penktosios armijos karių ligoninės skubią operacijos veiklą. Iš kairės į dešinę: Capt. F. Dale Wilson, Maj. Orville Clark ir Lt. Marie Shaughnessy.

Karo fronte ir Raudonojo Kryžiaus slaugės pasidaro apsaugos slėptuves. Štai viena iš slaugių su didžiuliu kastuvu kasa duobę.