Lietuvos Nacionalinė M. Mažvydo biblioteka

MAKE EVERY PAY DAY
BOND DAY
Join The Pay-Roll * SAVINGS PLAN *

DARBININKAS

AMERIKOS LIETUVIŲ R. K. ŠVENTO JUOZAPO DARBININKŲ SĄJUNGOS ORGANAS

DARBININKAS
Lithuanian Semi-Weekly Newspaper
Published every TUESDAY and FRIDAY
366 Broaway, S. Boston 27, Mass.

VOL. XXIX — No. 39. TEL. SOUth Boston 2680 PENKTADIENIS (Friday) GEGUŽĖS (May) 19 D., 1944 M. TEL. SOUth Boston 2680 FIVE CENTS

DABARTIES BILDESIUOS

REIKŠMINGA SUKAKTIS

Gegužės 15 dieną suėjo 24 metai kai susirinko Lietuvos Steigiamasis Seimas. Steigiamasis Seimas buvo išrinktas demokratiniu būdu. Visa Lietuva, ypatingai Kaunas, iškilmingai šventė Steigiamojo Seimo atidarymo dieną. Kaunas buvo pasipuošęs vėliavomis, vyčiais, vainikais, iškilmingais vartais. Visų rūšių kariuomenė parodavo gatvėse akyvaizdoje Lietuvos aukštųjų pareigūnų. Visų tikėjimų bažnyčiose įvyko iškilmingos pamaldos. Svarbiausios pamaldos įvyko Katedroje, visų valdžių atstovams, Seimo nariams ir užsienių atstovams dalyvaujant.

6 val. vakare, miesto teatre iškilmingai atidarytas Steigiamojo Seimo pirmas posėdis. Tuolaikinis valstybės prezidentas Antanas Smetona, padaręs Valstybės Tarybos ir Laikinosios Vyriausybės darbų atskaitą, pervedė Steigiamajam Seimui visą savo ir valstybės tarybos ir kitų valdžios departmentų kompetenciją.

Steigiamojo Seimo atstovai atsistojimu pagerbė žuvusius karžygius dėl Lietuvos laisvės ir nepriklausomybės.

Steigiamojo Seimo pirmininku buvo išrinktas p. Aleksandras Stulginskis, kuris 1940-41 m. (Sovietų okupacijos metais) buvo išvežtas kartu su kitais į Sibirą ir ten ligų, bado ir vargų yra kankinamas.

Pirmam Seimo posėdžiui pirmininkavo seniausia Seimo atstovė p. Gabrielė Petkevičaitė, raštininkavo jauniausia Seimo atstovė p. Muraškaitė.

Steigiamasis Seimas vienbalsiai priėmė pilną Lietuvos nepriklausomybės paskelbimo formulą.

Steigiamojo Seimo pirmininkas Stulginskis buvo prašęs ir įgaliojęs prezidentą Smetoną, ministerių kabinetą, vyriausiąjį karo vadą ir kitus valstybės departmentų vadus eiti pareigas iki bus priimta valstybės konstitucija.

Posėdis pasibaigė 9 val. vakare.

Amerikos Lietuvių Taryba ragina šią ir spaudos atgavimo sukaktis iškilmingai minėti, kur tik galima, koiškilmingiausiai.

Lietuvos piliečiai demokratiniu būdu išrinko savo atstovus į Steigiamąjį Seimą ir per juos pareiškė savo laisvą valią. Tokią Lietuvą ir po šio karo nori atstatyti visi demokratiniai nusiteikę lietuviai, kur jie negyventų. Tik lietuviai komunistai nori užnerti Lietuvai vergijos retežius. Jie nori įkalbėti pasauliui, kad 1940 m., kada Rusijos raudonoji armija okupavo Lietuvą, tai įvyko "tikras Lietuvos žmonių apsisprendimas". Tačiau visiems yra žinoma, kad tai buvo žiaurus smurtas, klasta. Lietuvių tauta pakartotinai pasmerkė tą bolševikų smurtą.

Minėdami Steigiamojo Seimo sukaktį, dar labiau sucementuokime savo jėgas ir stokime į pagalbą nualintai Lietuvai atgauti nepriklausomybę ir laisvę.

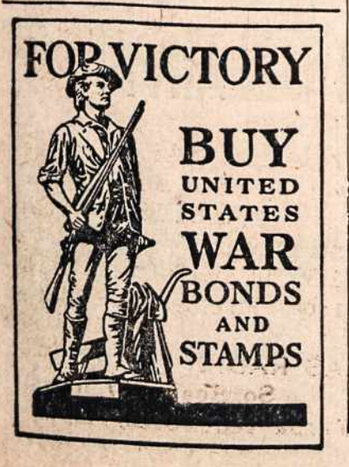

Britų Premierai Pasisakė Už Tautų Sąjungą

Londonas, geg. 18, — Britų kolonijų premierai savo susirinkime nutarė, kad po karo turėtų būti sutverta nauja Tautų Sąjunga su autoritetu išvengti agresijos.

Bolševikų Parašiutininkai Ir Lenkai Vilnijoje

(LKFSB) Iš Londono mūsų korespondentas praneša, kad Vilnijoje veikia bolševikų parašiutininkai, kurie kartais net sudegina jiems nepatinkamų žmonių sodybas. Bolševikų parašiutininkai dirba išvien su slaptąja lenkų armija. Šiemet, vasario mėnesyje, įvyko svarbesni susikirtimai su okupantų daliniais šiose vietose: ties Ašmena, Žodiškiais, Varnėnais, Kiemeliškiais, Smurgonimis.

Lietuvio Žodis Iš Anglijos

LKFSB šiomis dienomis gavo laišką nuo vieno veiklaus lietuvio iš Anglijos. Laiške, be kitko, šios eilutės: "Stebėtini yra Amerikos lietuviai! Amerikos lietuviai negaili pinigo įvairiems labdaringiems reikalams, milijonus skolina J. A. Valstybėms, kraują atiduoda Raudonajam Kryžiui, o savo Tėvų Žemei nesumetė nė po vieną dolerį jai vaduoti. Dolerių pas jus daug, tik nėra, kas juos paimtų tėvynės reikalams".

Kiniečiai kariai apstoję aplink pačiuptą japonų prieš-tankinę kanuolę Kinų - Burmos Indijos karo fronte. Jie domisi japonų karo pabūklu.

WPB Viršininkas — "Jokių Permainų" Automobilių Gamyboje Šiais Metais

Karo Gamybos Įstaigos viršininkas Donald M. Nelson pasakė Automobilių Darbo Patarimo Komitetui, kad jis nemato "jokių permainų" gaminti keleivinius automobilius šiais metais ir pabraukė, kad nors turi būti daromi planai prisitaikinti pokarinei gamybai, "mes nedarysime nei vieno žingsnio, kas trukdytų karo pastangas."

Anksčiau šią savaitę Kainų Administracijos Įstaiga paskelbė savo gegužės mėn. kvotas, paliuosavimui naujiems keleiviniams automobiliams (10,000) ir dviračiams (12,000).

A. A. KARDINOLAS O'CONNELL PALIKO $100,000 TURTĄ

$30,000 Paliko 4 Ištikimiem Savo Tarnam — Kitą Visą Turtą Paliko Labdarybei

Boston, Mass., geg. 18 — A. a. Kardinolo O'Connell testamentas įneštas į teismą ir įregistruotas. Testamento vykintojais yra prelatas Jeremiah F. Minihan, arkidiecezijos kancleris, Kardinolo giminaitis Joseph E. O'Connell iš Newton.

Visas Kardinolo O'Connell turtas įkainuotas $100,000. Iš tos sumos Kardinolas O'Connell paliko $30,000 keturiem savo ištikimiem tarnam, būtent, Christian Riedi ir Pio Zappa, kurie per virš 30 metų ištikimai tarnavo, paliko po $10,000; Mary Hynes Riedi ir Delia Hynes, kurios buvo namų tarnaitės per daugiau kaip 25 metus, paliko po $5,000. Kitą visa turtą paliko Tikėjimo Platinimo draugijai, Šv. Vincento de Paulio draugijai, Šv. Jono Seminarijai, Katalikų Labdarybės Biūrui, Katalikų Guild'ai dėl aklųjų. Taipgi paliko Šv. Petro parapijai, Lowell, Mass., kur a. a. Kardinolas yra gimęs ir augęs, $5,000 dėl tos parapijos suvargusių šeimų. Bendrai visą savo turtą paliko labdarybei.

Sutriuškino Nacių "Gustavo Liniją"

Neapolis, Italija, geg. 18 — Penktoji amerikiečių armija su anglų armijos pagalba sutriuškino Vokietijos nacių taip vadinamą "Gustavo Liniją" nuo Cassino iki jūros, Italijoj.

Rusai Puolė Minską

Londonas, geg. 18 — Rusų bombanešiai šeštą naktį paeiliui puolė geležinkelių mazgus 225 mylių fronte. Jie puolė Baltgudijos sostinę Minską, Lenkijos miestus Chelm ir Baranovičius.

Per Metus 90,822 Atsivertėliai Į Katalikų Tikėjimą

23,419,701 Katalikas Jung. Valstybėse, Alaskoj ir Hawaii

New York — Šiomis dienomis išėjo iš spaudos oficialis "Catholic Directory" 1944 m. Tame leidinyje paduoda, kad pereitais metais katalikų skaičius padidėjo 474,454 nariais. Atsivertėlių buvo 90,882. Viso katalikų yra Jung. Valstybėse, Alaskoj ir Hawaii 23,419,701.

Visose diecezijose yra 25,299 kunigai ir 12,450 vienuolių kunigų. Parapijų yra 14,791. Be to dar yra 6,115 misijų parapijų, kas iš viso sudaro 20,906 parapijas. Katalikų mokytojų yra 92,421. Tą skaičių sudaro Seserys vienuolės, kunigai, broliukai ir pasaulionys, kurie yra atsidavę tik mokytojavimo darbui.

ISPANIJA UŽDARĖ VOKIEČIŲ IR JAPONŲ KONSULATUS

Londonas, geg. 18 — Užsienių reikalų ministeris, Anthony Eden pareiškė Anglijos parlamentui, kad Ispanija uždarė vokiečių ir japonų konsulatus Tangier mieste, kuris yra Afrikoje skersai nuo Gibraltaro anglų tvirtovės.

Tas buvo padaryta alijantams reikalaujant, nes Tangiere vokiečiai ir japonai turėjo savo šnipus, kurie galėjo sužinoti apie alijantų karo jėgų judėjimą.

Darbo Vedėjai Užbaigė Streiką

Washington, geg. 18 — Amerikos Darbo Vedėjų Sąjunga, dėl kurios narių streiko 13 Detroito dirbtuvėse liko be darbo 60,000 darbininkų, sutiko baigti streiką, kada Generolas Henry H. Arnold, karo avijacijos viršininkas, pareiškė, kad tas streikas jau yra kainavęs kariuomenei 250 lėktuvų ir, kad jis galįs pakenkti netik Europos invazijai, bet ir karui su japonais.

Šis streikas tęsėsi tris savaites.

Sovietų Rusija Nori Bažnyčios Valstybės Kontrolėje

Milwaukee —Šiomis dienomis čia įvyko Katalikų Spaudos konferencija, kurioj įdomią kalbą pasakė Dr. Valdemaras Gurian, Notre Dame Universiteto politinio skyriaus profesorius. Jis kalbėjo apie Sovietų Rusiją ir jos vyriausybės nusistatymą prieš Katalikų Bažnyčią ir tikinčiuosius.

Prof. Dr. V. Gurian pareiškė, kad Sovietai pakeitė savo nusistatymą link Bažnyčios. Sovietai dabar pripažįstą Bažnyčią, kuri pasiduoda jų kontrolei.

Iš to, kas pasakyta galima aiškiai suprasti, kad Rusija grįžta į carizmo laikus. Rusijos carai taip pat persekiojo Katalikų Bažnyčią už tai, kad Ji nepasidavė jų kontrolei.

Teismas Atmetė Lietuvių Komunistų Aplikaciją Aukų Rinkimo Reikalu

Komunistai Turi Gauti J. V. Valstybės Departmento Ir Lietuvos Valdžios Atstovo Washingtone Užgyrimą

Kaip žinoma, Brooklyno lietuviai komunistai suorganizavo "Lietuvai Pagelbos Teikimo Komitetą", kurio vardu komunistai renka pinigus ir drabužius, bet legaliai jie to daryti negali. Taigi komunistai tą savo komitetą norėjo inkorporuoti. Padavė aplikaciją New Yorko Aukščiausiam Teismui, kuris lietuvių komunistų prašymą atmetė, ir pareiškė, kad komunistai, jeigu jie tikrai nori pagelbėti Lietuvos žmonėms, tai jie savo aukas gali perduoti Raudonajam Kryžiui.

New Yorko Aukščiausis Teismas tarp kitko štai ką pasakė:

"Before the Supreme Court of the State of New York grants its official blanket approval to these and all of the other purposes set forth in the proposed certificate of incorporation there should be proof that the proposed activities meet with the approval of the Department of State of the United States, and of the Washington representative of the Government of Lithuania."

Teismas aiškiai pasakė, kad toks komunistų komitetas turi turėti Jung. Valstybių Valstybės Departmento ir Lietuvos Pasiuntinybės Washingtone užgyrimą. Komunistai neturi nei vieno, nei kito departmento užgyrimo. Jie gali būti niekad nesitikėjo, kad teismas reikalaus Lietuvos Pasiuntinybės Washingtone jų veiklos užgyrimo. Tai skaudi piliulė komunistams nuryti.

VYSKUPAS DOVANOJO BAUSMĘ KUN. ORLEMANSKIUI

Springfield, Mass. — Kaip žinoma, J. E. Springfieldo vyskupas Thomas M. O'Leary buvo suspendavęs kun. S. Orlemanskį už tai, kad jis be leidimo buvo išvykęs iš savo parapijos į Maskvą. Po kiek laiko kun. S. Orlemanski laišku atsiprašė savo vyskupo ir pasižadėjo išsitraukti iš viso veikimo, kuris nesiriša arba yra nesuderinamas su Katalikų Bažnyčia.

J. E. vyskupas O'Leary bausmę dovanojo. Tačiau kol kas kun. S. Orlemanski negali atlikti kunigo pareigų del ligos, kuri jį perbloškė tuojau po sugrįžimo iš Maskvos.

Submarinas Išgelbėjo 22 Jūreivius

Pearl Harbor, geg. 18 — Amerikos submarinas Tang sugrįžo išgelbėjęs 22 amerikiečius aviatorius, kurie buvo priversti nusileisti ant vandens laike puolimo japonų Truk tvirtovės bal. 29 ir 30 dienomis.

Submarinui reikėjo išieškoti visus Truk salos pakraščius ir surinkti visus dar gyvus lakūnus. Visą laiką buvo pavojus, kad japonai gali submariną patėmyti ir nuskandinti, bet jūrininkai taip gudriai atliko savo darbą, kad visi grįžo sveiki.

Pasikeitė Karo Belaisviais

Barcelona, geg. 18, — Čia įvyko Amerikos, Anglijos ir Vokietijos karo belaisvių pasikeitimas. Vokiečiai atvežė 900 belaisviu ir Amerika ir Anglija 700 vokiečiu belaisvių.

Alijantų belaisviai buvo linksmi ir džiaugėsi sugrįže pas savuosius. Bet vokiečiai atrodė nusiminę ir nelinksmūs grįždami pas nacius. Šis buvo antras alijantų belaisviu pasikeitimas su vokiečiais Ispanijoje.

Darbininkų Radio Programa

Šeštadienį, gegužės 20 d., 2 val. po pietų vėl turėsime progą klausytis gražių lietuviškų liaudies dainų, muzikos, pranešimų iš WCOP stoties, Boston.

Tikimės, kad į Bostoną bus jau atvykus koncertuoti art. Anna Kaskas, ir ji nors trumpai yra kviesta pasveikinti šios radio programos klausytojus.

KONCERTAS

Šios radio programos koncertas įvyks sekmadienį, gegužės-May 21 d., 3:30 val. po pietų, Jordan Hall, Bostone. Programą išpildys artistė Anna Kaskas, dainininkė, ir Ludwig Juht, kontrabasas.

Tikietų kainos: $1.20, $1.80, ir $2.40 (priskaitant valdžios taksas). Rašykite arba asmeniai kreipkitės adresu:

DARBININKAS RADIO
366 W. Broadway, So. Boston 27, Mass.
Tel. SOUth Boston 2680 arba NORwood 1449.

ĮVAIRIOS ŽINIOS

ANGLAI NUSKANDINO 2 VOKIEČIŲ SUBMARINAS

Londonas, geg. 18 — Anglijos karo laivai drąsiai plaukdami Norvegijos pakraščiais nuskandino du vokiečių submarinas ir jų lėktuvai sunaikino keturis vokiečių laivus uostuose ir kitus tris sužalojo.

Tuo pačiu laiku nušovė devynis vokiečių lėktuvus.

Anglijos penki lėktuvai negrįžo ir vienas mažas laivas nuskandintas kautynėse su submarinais.

44 Tautų Atstovai Pas Prezidentą

Washington, geg. 18 — Prezidentas Rooseveltas priėmė 150 atstovų, kurie baigė Tarptautinio Darbo Organizacijos posėdžius Philadelphijoje ir atvyko į Washingtoną pasveikinti prezidentą.

Šioje konferencijoje dalyvavo 44 tautų atstovai. Jie priėmė taip vadinamą Philadelphijos Čarterį. Prezidentas Rooseveltas užgyrė konferencijos nuveiktus darbus ir palygino Philadelphijos Čarterį prie Amerikos nepriklausomybės paskelbimo akto 1776 metais.

Amerikoje Yra Gyvų Knygnešių Ir Jų Talkininkų

(LKFSB) Paskelbus atsišaukimą atsiliepė visa eilė žmonių. Taip So. Bostone, 140 Athens Str. gyvena P. P. Mikalauskas, kurs apie 1890-1892 metus su savo broliu slapta gabeno knygas. Philadelphijoje gyvena Ona Bilevičiūtė - Damulevičienė, kuri savo broliams ir kitiems knygnešiams padėdavo slapta nunešti knygas toliau nuo rubežiaus. Chicagoj, Bridgeporte tebegyvena knygnešys J. Šliogeris. Clinton, Ind. gyvena Jonas Skindelis, kurio broliai kartu su Neteckiu slapta gabendavo knygas. Chicagoje, 3131 S. Emerald gyvenančioji Agn. Gilienė atmena, kaip jų namuose sustodavo knygnešiai. Šie visi suminėtieji jau atsiuntė savo atsiminimus iš slaptų knygų gabenimo laikų. Ir visus kitus, kas žino, prašome surašyti ir atsiųsti adresu: Rev. J. Prunskis, 3230 S. Lituanica ave., Chicago, 8, Ill.

MAKE EVERY PAY DAY BOND DAY

Prieš Penkerius Metus

(LKFSB) Šiemet sueina penkeri metai, kaip mirė slaptosios lietuvių spaudos bendradarbis Kaz. Katilius. Mirė jisai 1939 m. geg. 21 d.

— Taipgi šiemet, geg. 22 d., sueina 5 m. nuo mirties prof. Simpson, kurio vardas minimas eilėje Lietuvos tarptautinių aktų. Pvz., prof. Simpsonas pirmininkavo pasirašant arbitražo sutartį su Latvija 1920 m. lapkričio mėnesy, kada buvo nustatytos tų abiejų valstybių sienos.

Pirmasis Vyčių Choro Koncertas

Jaunas muzikos studentas Jonas Valavičius jau davė pirmą koncertą Motinų garbei. Jo chorelis nors nedidelis bet labai nuotaikingai sudainavo keletą parinktų dainelių motinoms pagerbti. Pirmas pasirodymas buvo priimtas publikos labai mielai. Pasisekimo chorui augti ir stiprėti. Choro vedėjas susilaukė pasveikinimo.

Kubos Nacionalinė Šventė

(LKFSB) Gegužės 20 d. yra Kubos šventė. Ši respublika, esanti saloje ties centraline Amerika, gyventojų turi tik kokiu milijonu daugiau negu Lietuva ir yra gyvas įrodymas, kad kontinente, kur viešpatauja teisingumas, gali būti nepriklausomos ir mažos valstybės.

Vokietijos Naciai Bijo Alijantų Invazijos

Londonas, geg. 18 — Vokiečiai skubiai ruošiasi gintis nuo alijantų puolimo, kuris, kaip sako Maršalas generolas Rommel, gali prasidėti bile kurį laiką.

Iš Švedijos pranešama, kad vokiečiai bijo alijantų puolimo iš oro ir vandens Pabaltijo kraštuose. Jie koncentruoja kariuomenę prie Stetino, Danzigo, Karaliaučiaus ir kitose vietose. Manoma, kad alijantai gali užimti Daniją ir iš ten pulti tiesiog Vokietijos centrą.

Vokiečių šaltiniai praneša, būk generolas Eisenhower turįs paruošęs invazijai 50 divizijų ir 80,000 kariuomenės, kuri nusileis iš lėktuvų.

Užsisakykite Toniko Pas Mus

Pristatom geriausį toniką Piknikams, Vestuvėms, Krikštynoms ir visokiems Parengimams.

Kainos prieinamos.

Myopia Club Beverage Co.

Grafton Ave., Islington Mass.

Tel. Dedham 1304-W

PRANAS GERULSKIS, Namų Tel. Dedham 1304-R

Prezidentas Pasirašė Lend-Lease Pratęsimą

Washington, geg. 18 — Prezidentas Rooseveltas pasirašė trečią Lend-Lease įstatymo pailginimą. Per pastaruosius tris metus Amerika, einant šiuo įstatymu, alijantams yra suteikusi medžiagos už 24,224,806,000 dolerių.

PADĖKA

Gegužės 7 d., Brightone Lincoln Klūbo svetainėje, mūsų 25 metų vedybinio gyvenimo sukakties proga, įvyko mūsų garbei šaunus bankietas. Kadangi bankietas buvo labai šaunus ir dalyvavo daug publikos, mūsų draugai ir giminės, tai už surengimą šio bankieto jaučiame, kad mes turime tarti širdingiausį ačiū rengėjoms, būtent: p. P. Brazdžiūnienei, p. E. Daukantienei ir p. A. Daukantui, kurie sugebėjo surengti tikrai karališką bankietą; taipgi dėkojame šeimininkėms: p. O. Žekevičienei, p. O. Buknienei, p. Talutienei, p. Adomaitienei, p. P. Smitienei, p. O. Pilkonienei, p. Z. Griškienei ir p. J. Dainienei; taipgi šeimininkams: p. W. Žekevičiui, p. H. Pilkoniui, p. Griškui, p. Kirsliui ir sūnui, ir p. P. Puzinui Jr. ir taipgi mergaitėm - padėjėjom: G. Žekevičiūtei, O. Puzinaitei, J. ir T. Malinauskaitėm, Skibauskaitei ir B. Mažutaitytei. Programos vedėjui p. A. F. Kneižiui, parapijos kunigams, klebonui kun. P. J. Juškaičiui ir kun. A. Baltrušiūnui už sveikinimus ir dovanėles, p. J. Malinauskui, pabroliui, ir p. A. Malinauskienei, svočiai, už gražias dovanas ir vedybinį tortą, p. B. Kreiviui, svotui, ir p. Kreivienei, pamergei, už gražias dovanas, gėlių puokštes ir Silver basket, p-lei E. Croaker už dovanas ir gėlių corsage, ir taipgi už dovanas sekantiems: pp. Puzinams, pp. Visminams, p. O. Buknienei, p. W. Stankui, pp. Dalaliam, pp. Baniam, pp. Ječiam, pp. Šukiam, p. N. Marcinkevičienei iš Hartford, Conn., p. O. Ručinskienei iš Bristol, Conn., Moterų S-gos 22 kp. už gražų sveikinimą ir $25.00 dovaną. Taipgi už prisiųstus sveikinimus laiškais ir telegramomis sekantiems: Moterų S-gos Centro štabui, pp. Mitchel iš Nashua, N. H., pp. Čepam iš N. J., krikšto sūnui Lt. J. Stankui iš Washington, D. C., slaugei p-lei Malinauskaitei už sveikinimą iš Anglijos ir taipgi Dr. J. Repšiui už sveikinimą ir kalbą bankiete ir visiems už sveikinimo kalbas ir linkėjimus bankiete. Taipgi reiškiame širdingą padėką Sąjungietėms dainininkėms už gražias dainas per radio ir bankiete, būtent, pp. Brazdžiūnienei ir Daukantienei.

Sunku surasti žodžių, kad sugebėjus visiems širdingai padėkoti už jūsų visų geraširdiškumą, bet visgi, kad ir raštu reikštas žodis yra iš mūsų gilumos širdies tartas, mes esame jums visiems labai dėkingi, ir prašome jūsų priimti iš mūsų širdingiausią padėką, ačiū, o ačiū visiems.

I. ir A. Ambrozaičiai.

"Tuos, kurie tikės, lydės tokie stebuklai: Mano vardu jie išvarinės velnius, kalbės naujomis kalbomis, ims žalčius ir, jei ką mirtingą gertų, tai jiems nekenks; jie dės rankas ant ligonių, ir tie pasveiks."

Mork. 16, 17-18.

Kai Oklahoma miesto, tūlos rezidencijos gyventojus ištiko ekspliozija ir gaisras, po to jie susekė, kad tai buvo nuo sprogimo gaso tanko, kuris rastas įtrenktas į namo vidų.

LIETUVIŠKIAUSIAS PAMINĖJIMAS

Philadelphia, Pa. Gegužės 13 dieną, Philadelphijiečiai turėjo vieną gražiausių - lietuviškiausių parengimų, kokių dar lig šiol šiame mieste yra buvę. Mat tas paminėjimas buvo sušauktas labai patrijotingų tikslų — Lietuvos spaudos laisvės ir Steigiamojo Seimo paminėjimui. O visa programa buvo vienas gražiausių lietuviškumo žiedų. Kalbėtojai pp. Dr. J. Kajeckas ir pulk. K. Grinius, nušvietė to minėjimo didelę svarbą ir lietuvių nepalaužiamą norą turėti laisvę ir Nepriklausomybę. Jų turiningos kalbos būtų naudinga turėti mūsų laikraščiuose atspaustos. Muzikos programą atliko National Festival dalyviai, Bostono lietuvių jaunuolių garsioji grupė, vadovaujant, p. O. Ivaškienei. Tai tikras lietuviškumo ir karštos Tėvynės meilės teatras. Jauni artistai su dideliu įkvėpimu ir karščiu vaidino, dainavo, žaidė, šoko lietuviškus tautinius šokius ir patraukė visų akis savo tautiškais drabužiais, kuriais buvo apsirengę visi artistai.

Visa programa buvo ilga ir labai gražiai sutvarkyta, kad praėjo kaip kelios minutės. Mat jie mus perkėlė į Lietuvos laukus, supažindino su lietuvių gražiąja gamta, pažadino tėvynės meilę ir pasiryžimą. Keli numeriai gražiai pritaikyti motinoms pagerbti, karių motinoms ypatingai. Viskas taip jautriai perduota, kad dalyviai graudinosi, džiaugėsi ar linksminosi su visais artistais. Kaip naujenybė buvo, kad visą programą pranešinėjo jų pačių jauniausios artistės — vos 5-7 metų mergaitės. Ir galėjai grožėtis tų lietuvių lietuvišku ištarimu, atjautimu, ką jie sako. Tai tikrai didelė garbė tenka p. Ivaškienei, kuri tiek pasišvenčia lietuviškumo skelbimui Amerikos lietuvių tarpe. Juk jei ne jų grupė gal ir National Festival niekas lietuvių neatstovautų. Laimingi Bostoniečiai, kad dar turi tokių karštų lietuvių ir pasiryžėlių dirbti nė dėl kitų tikslų, kaip lietuviškumo ir Tėvynės meilės.

Philadelphijiečiai įvertino tą jų pasirodymą. Tik dalyvių turėjo būti daugiau tokios programos pamatyti. Programos pabaigoj gražiai padėkota ir įteikta gėlių puokštė, kaip dėkingumo ir meilės pareiškimas vadovei ir visai grupei. Manau, kad Philadelphiejiečiai niekada nepamirš bostoniečių. Ponia Ivaškienė turi tiek energijos, kad dar ir Philadelphijiečius pradėjo mokyti lietuvių tautinių šokių. Ji žada važiuoti po lietuviškas kolonijas ir daugiau lietuvių supažindinti su lietuviškais patrijotiniais šokiais. Parengimo dalyviai visi vienu balsu kartojo, kad tai buvo tikrai gražus ir vertingas parengimas. Parengimo metu priimtos rezoliucijos ir surinkta keli šimtai parašų už Lietuvos laisvę. Programą sumaniai vedė p. M. Milukas, A. L. Tarybos sekretorius. Gautas pelnas eis A. L. T. darbams.

Rasa.

Numatomi Kreditai Plačiai Vaikų - Priežiūros Tarnybai, Pareiškė OWI.

OWI, gavus pranešimus iš vyriausybės agentūrų dirbančių toje srityje, pareiškė, kad Fiskaliniems 1945 metams numatomi specialūs padidinti kreditai vaikų - priežiūrai. Tas daroma ryšium su dideliu skaičium moterų, dirbančių karo pramonėje ir dėlto negalinčių vaikų tinkamai prižiūrėti.

Pagal tas pačias agentūras, daugiau vaikų - priežiūros tarnybos skyriai reikalinga vakarų pakraštyje, pietinėje tekstilės srityje ir kai kuriuose rytiniuose ir vidur - vakariniuose miestuose. Mobilizuojant tėvus į karo pajėgas, tokia priežiūra, pagal Karo Darbo Jėgos Komisiją, greičiausia bus padidinta.

Beveik du trečdaliai 2,428 vaikų darželių ir priežiūros centrų, kurie buvo finansuojami Lanham Akto kreditais, vietinėmis pašalpomis bei tėvų mokesčiais, stokoja darbo pagalbos. Bendras skaičius vaikų tose įstaigose balandžio 5 d., 1944 m., buvo 78,476.

Kad pilnai patenkinti problemas, kylančias dėl vaikų, kurių motinos dirba karo darbus, FWA finansuoja sekančias tarnybas, ryšium su vaikų darželiais ir priežiūros centrais: informacijos centrus tėvams, sveikatos priežiūrą, vizituojančius mokytojus, kurie dirba kartu su tėvais prie vaikų paliekamų centruose, ir taip pat kai kurias vaikų transportacijas tarp namų ir priežiūros centrų.

Visuomenės, kur karo darbams reikalingos moterys turinčios vaikus mažesnius kaip dviejų metų amžiaus, gali kreiptis į FWA, prašydamos kreditų įsteigti bendrą tokiems vaikams priežiūrą. Vaikų-priežiūros autoritetai paprastai nepritaria bendrai tokio amžiaus vaikų priežiūrai. Ponia Florence Kerr, Federalinės Karo Agentūros Viešosios Karo Tarynbos Direktorė, pareiškė, kad "nors nepritariama samdymui moterų turinčių vaikus mažesnius kaip 2-jų metų amžiaus, tačiau mes žinome, kad daug tokių moterų buvo priverstos imtis karo darbų. Todėl, jeigu visuomenė reikalinga tokios bendros vaikų, jaunesnių kaip 2 metų amžiaus, priežiūros, mes noriai duosime tam reikalui kreditus".

Dėkojimas

Amerikos Lietuvių Taryba, Philadelphijos skyrius nuoširdžiai dėkoja už pagalbą paminėti Spaudos laisvės atgavimą ir kitus patrijotinius įvykius gegužės 13 dieną.

Didžiausia garbė ir dėkingumas tenka p. Onai Ivaškienei, Jaunuolių Artistų Vedėjai ir Mokytojai ir visai Grupei. Karštai reiškiame savo dėkingumą už taip lietuvišką mielą ir menišką programą, kurios Philadelphijos lietuviai galėjo pasigrožėti. Dėkojame ir jauniems artistams, mielai vaidinusiems, nepamirštame ir jaunuolių tėvelių - mamyčių, kurie nemaža pasiaukojo, kad mes galėtume jų menu grožėtis. Atskiras padėkos žodis tenka p. Ivaškai, kuris taip vyriškai nešė visus kelionės sunkumus, bet vis tai dėl lietuviškumo. Visiems lietuviškas ir gal žemaitiškas nuoširdus ačiū.

Reiškiame savo dėkingumą ir pp. kalbėtojams p. K. Griniui ir Dr. J. Kajeckui, kurie atvyko ir pasakė atitinkamas kalbas.

Dėkojame ir visiems vietiniams mūsų Rėmėjams, darbininkams, Lietuvių Radio Programų vedėjams, p. P. Antanaitienei ir p. Antanui Dzikui. Maloniai talkininkavusiam šv. Jurgio parapijos klebonui kun. V. Martusevičiui sakome atskirą dėkui.

Dėkojame ir visiems Paminėjimo dalyviams.

Amerikos Lietuvių Tarybos Philadelphijos Skyrius.

KUO ŠVIEŽESNIS... TUO GERESNIS!

OBUOLIŲ "MIDUS" GELBSTI UŽLAIKYT OLD GOLD ŠVIEŽIAIS!

• Jūs norite puikaus tabako, suprantama. Taipgi jūs norite, kad jis būtų šviežias! Obuolių "Midus" pagelbsti užlaikyti naturalų šviežumą Old Gold's puikių tabakų. "Kas nors nauja tapo dadėta" į tuos tabakus. Tai Latakia, brangūs importuoti lapai, kurie padaro turtingesnį skonį. Pabandyk Old Golds.

DARBININKAS

(THE WORKER)

Published every Tuesday and Friday except Holidays such as New Year, Good Friday, Memorial Day, Independence Day, Labor Day, Thanksgiving and Christmas

— by —

SAINT JOSEPH'S LITHUANIAN R. C. ASSOCIATION OF LABOR

Entered as second-class matter Sept. 12, 1915 at the post office at Boston, Mass. under the Act of March 3, 1870.

Acceptance for mailing at special rate of postage provided for in Section 1103 Act of October 8, 1917, authorized on July 12, 1918

SUBSCRIPTION RATES:		PRENUMERATOS KAINA	
Domestic yearly	$4.00	Amerikoje metams	$4.00
Domestic once per week yearly	$2.00	Vieną kart savaitėje metams	$2.00
Foreign yearly	$5.00	Užsieny metams	$5.00
Foreign once per week yearly	$2.50	Užsieny 1 kart sa-tėj metams	$2.50

DARBININKAS

366 West Broadway, South Boston, Mass

Telephone SOUth Boston 2680

Bolševikai Neišsižada Savo Giminių

Bolševikų istorikai žymioj vietoj pastato du maištininku - plėšiku: Stenką Raziną ir Emilijoną Pugačevą. Tai buvę sukilėliai - proletarai, pasikesinę nuversti valdančiąją klasę: caro činovnikus ir dvarponius — "pomieščikus". Bolševikai puikiai žino ir nėkiek neužginčyja, kad Razinas ir Pugačevas buvo ne tiek kovojantieji už laisvę proletarai, kiek žmogžudžiai ir plėšikai, papraščiausio "razbaininkų" tipo. Daugiau. Bolševikai prisipažįsta esą Razino ir Pugačevo giminėmis. "Mums netenka gėdytis tolimųjų XVIII amžiaus giminaičių," — sako bolševikų istorikas Pokrovskij. Ir ne tik jų nesisarmatyja, bet ir garbingoj vietoj pasodina. Pats Leninas pripažino bolševikų gimininguma su prasigėrusiais plėšikais. "Sakoma: partizanų kova suartina susipratusį proletariatą su apsileidusiais ir prasigėrusiais driskiais - basokais". (Lenin. Partizanskaja voina. "Proletarij", No. 5, 1906). Lenino žodžiai nebuvo tarti veltui. Prieš pradėdami kelti bet kokią revoliuciją, bolševikai visų pirma sudaužo kalėjimus ir išlaisvina ne tik politinius kalinius, bet ir kriminalistus, kuriems duoda laisvę "poguliat'" — paūžti. Ir bematant paplinta visam krašte gaisrai, plėšimai, žudynės...

Gal kas sakys: kriminalistai sau, bolševikai sau. Gal jie per klaidą kriminalistus iš kalėjimo paleidžia, o tie jau patys kruviną darbą dirba. Dėja, faktai ką kitą parodo. Bolševikų organizuota žandarmerija — ČEKA, OGPU, GUGOBEZ — planingai žudė ir tebežudo milijonus žmonių, nors pradžioje buvo paskelbta, kad mirties bausmė Sovietų Rusijoj panaikinta. Jie pasisavino garsaus rusų anarchisto Nečajevo principus. Gi tie principai pernelyg šiurpulingi. "Revoliucijonierius — sako Nečajev — persiėmęs vienu interesu, viena mintimi, vienu tikslu — revoliucija. Jis neapkenčia ir paniekina esamąją dorovę visuose jos reiškiniuose. Jam dorovinga tiktai tas, kas prisideda prie revoliucijos laimėjimo. Nedora ir nuodėminga visa tai, kas revoliucijai kenkia... Dieną ir naktį pas jį turi būti viena mintis, vienas tikslas — negailestingas sunaikinimas... Jis ne revoliucijonierius, jeigu jam ko nors gaila šiame pasauly, kur jam privalu visko neapkęsti. Daug blogiau jam, jeigu turi giminių, prietelybės ir meilės santykių, kurie gali jo ranką sulaikyti". Nečajevo tipas, Petras Verchovenskij, šitaip pasisako: "Mes paleisim girtuoklystę, šmeižtą, "donosus"; išplėsim negirdėtą ištvirkimą; mes bet kokį genijų pačioj kūdikystėj pasmaugsim; visiems vienas lygis..."

Kaip tiksliai ir smulkmeniškai čia atvaizduota bolševikų veikla, nors tie žodžiai buvo rašyti kokia pusė šimtmečio prieš bolševikų įsikūrimą. Bet ir patys bolševikai prisipažįsta, kad jie pasisavino Nečajevo programą. Štai ką sako jų istorikas A. Gambarov: "Nečajevo pažiūros buvo pilnai įkūnytos metodose ir taktikoj komunistų partijos per 25 metus jos gyvavimo". ("Spory o Nečajevie". Moskva, 1926).

Revoliucijonierių "Katekizmas" dar aiškiau tai sutvirtina: "Pasibaisėtinam, pilnam visatiniam ir negailestingam sunaikinimui revoliucinė organizacija turi susivienyti su žiauriu "razbaininkų" pasauliu — tuo tikruoju ir vieninteliu Rusijos revoliucijonierium".

Štai į kokią giminystę stumia lietuvių tautą apjakusieji jos išsigimėliai.

K.

Vieninga Slapta Kova Lietuvoje

(LKFSB) Gavome pranešimą nuo savo korespondento iš Europos, kuriame patvirtinama žinios apie patriotinių grupių vieningą veiklą Lietuvoje: 1943 m. spalių 14 d. Lietuvių Tautos Sąjunga, Liaudininkai, Lietuvos Laisvės Kovotojų Sąjunga, Tautininkai, Soc. Demokratai, Krikščionys Demokratai ir Lietuvos Frontas pasirašė bendrą deklaraciją, kurios tekstas jau pasiekė užsienį. Lietuvoje kol kas nėra laikinosios vyriausybės, bet ji gali greitai atsirasti. Minėtosios stambiausios politinės organizacijos sutaria vieningam darbui: išlaisvinti Lietuvą ir atkurti ją demokratiniais pagrindais.

Suprantama, kad šis patrijotų darbas yra labai kliudomas nacių, bet taipgi ir bolševikai visokiais būdais stengiasi patrijotų darbą apsunkinti. Mums praneša iš Europos, kad kaip tik Lietuvoje susidarė iš visų pakraipų Lietuvos išlaisvinimo komitetas, tai bolševikai neužilgo sudarė, vadinamą, Lietuvos Išlaisvinimo Sąjungą. Kadangi Lietuvoje veikia slapta karinė organizacija "Lietuvos Frontas", tai bolševikai, atspausdinę už Lietuvos ribų lapelius "Tautos Fronto" vardu, paskleidė Rytų Lietuvoje. Bolševikai stengiasi vartoti labai panašius organizacijų ir laikraščių vardus, kad tik suklaidinus patrijotiškai nusiteikusius Lietuvos žmones ir sutrukdžius lietuvių pilnos nepriklausomybės siekimus. Jie vis siekia Lietuvą įjungti į bolševikų valstybę.

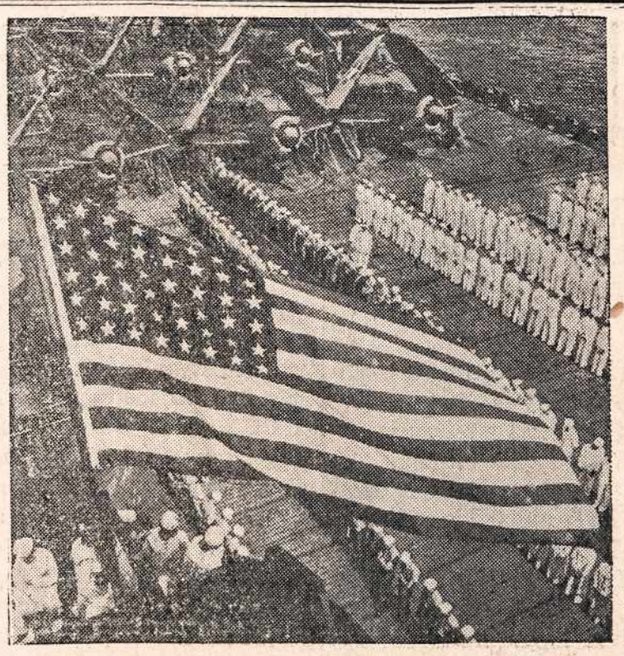

Amerikos Žvaigždėtosios šešėlyje lygiose gretose išsirikiavę Dėdės Samo Laivyno kariai, kurie veikia Pietiniame Pacifike.

Religija Bolševikų Ir Nacių Estijoj

(LKFSB) Estija buvo viena iš tų Baltijos valstybių su kuria Lietuva turėjo labai artimus santykius. Todėl dabar lietuviai taip nuoširdžiai atjaučia estų kančias. Estijoje dabar šeimininkauja naciai ir jie čia yra žiaurūs ir neteisingi, kaip ir Lietuvoje. Tikybinės bendruomenės jaučia didelius suvaržymus, religinė spauda ir organizacijos laisvės neturi. Netgi Tartu mieste, kada buvo atidarytas universitetas ir kada buvo leista veikti visiems jo padaliniams, naciai neleido pradėti paskaitų teologijos (tikybos mokslo) fakultete, kurį bolševikai savo okupacijos metu buvo uždarę. Gaila, kad dabar susisiekimas su Estija gana sunkus, nacių okupacijos žiaurumai nėra suregistruoti ir apie juos tik ateityje pilniau galėsime išgirsti. Tačiau neseniai prof. H. Perlitz, buvęs Tartu universiteto vicerektorius, išleido knygelę: "The Fate of Religion and Church Under Soviet Rule in Estonia 1940-1941". Čia surinkta daug svarbių dokumentų ir duomenų, su kuriais verta susipažinti.

MOKYKLOS IR SPAUDA

Bolševikų vyriausybė Estijoje buvo sudaryta 1940 m. birž. 21 d. ir jau šeštą dieną po to buvo paskelbta, kad jie svarsto, ar mokyklose toliau palikti religijos dėstymą. Praėjus šešioms savaitėms mokyklose buvo nutrauktas bet koks religinis auklėjimas. Greit pasipylė vienas po kito prieš religiją nukreipti dekretai: nutrauktas per radiją perdavimas pamaldų, pirmomis liepos dienomis uždrausta vaikų suėjimai mokytis biblijos ruošiantis prie pirmos komunijos, uždrausti ir kitokie religiniai susirinkimai. Išganymo armija ir kitos krikščioniškosios jaunimo draugijos uždarytos, mokyklose uždrausta ryto malda ir betkokios kitos religinės apeigos. "Naujoji socialistinė mokykla pašalins religiją, kuri tėra tik atgyvenusi priemonė apgaudinėti žmones", — tai Estijoje rašė laikraštis: "Komunistas", 1940 m. rugp. 11 d.

BAŽNYČIOS

Bažnytinės ir tikybinės bendruomenės neteko savo nuosavybės, be jokio atlyginimo. Tas plėšimas, kurį bolševikiška Estijos vyriausybė vadino "nacionalizacija", buvo įvykdytas 1940 m. spalių mėnesyje. Buvo konfiskuota ne tik namai, žemė, kurią parapijos žmonės turėjo išlaikymui dvasininko, bet netgi konfiskavo parapijų į bankus įneštus pinigus, bonus, vežimus (automobilius), netgi kaikuriose vietose — šventorius (kapines). Bažnyčioms ir privatiems dvasininkų (ten daugiau protestantai) butams buvo paskirtas specialus mokestis už elektrą, už būtų nuomas, už mokyklas (jei jų vaikas mokyklas lankė). Tas mokesnis buvo kelis kartus aukštesnis bažnyčiai tarnaujantiems žmonėms, negu kitiems.

ANTIRELIGINĖ PROPOGANDA

Bolševikiškoje valstybėje mažai vietos privatiškai iniciatyvai (sumanumui, veikimui), viską savo rankose turi valstybė; taigi Estijos bolševikiškoji valstybė ėmėsi ir prieš religinę propogandą organizuoti. Buvo sudaryta specialūs kursai antireliginiams (prieštikybiniams) propogandistams paruošti.

Mokykloms buvo pavedama visą mokymą pravesti prieštikybinėje dvasioje, net gi vaikų darželiuose, kur rinkosi 3-7 metų vaikučiai, tuo gi tarpu religinis mokymas buvo užgintas net ir už mokyklos sienų, tai buvo nusikaltimas, baudžiamas sovietų kriminalinio kodekso 122 str. Net gi vaikų krikštijimas liko nusikaltimu (prieš 123 sovietų krim. kodekso straipsnį). Religinė literatūra (knygos) ir gi buvo uždraustos. Pradėta propaganda ir spaudimas prieš religinių švenčių, kaip Kalėdos, net gi pradėta kova prieš Kalėdų aglaites, kuriose įžiūrėta tikybinių atspalvių. Spaudoje pradėta propoganda prieš dvasininkus, jų šmeižimas. 1941 m .vasario 26 d. Estijos sovietų oficialiniame laikrašty Nr. 22 buvo paskelbtas bažnyčioms specialus tarifas už elektrą, kuris buvo net 14 kartų aukštesnis už normalų tarifą.

DVASININKŲ MĖTYMAI

Prasidėjo prievartos veiksmai prieš dvasininkus. Štai keletas pavyzdžių: Lihulos klebonas buvo išmestas iš klebonijos ir joje apgyvendinti raudonarmiečiai. Estija — protestantiškas kraštas, ten dvasininkai turi šeimas, taigi jų padėtis buvo dar sunkesnė. Taip vienas Narvos protestantų klebonas buvo išmestas iš buto ir turėjo apsigyventi su savo šeima zakristijoje. Kitos Narvos parapijos klebonas taip-gi buvo išmestas iš buto ir, negalėdamas išmokėti aukštų mokesčių, šalia savo tikybinio darbo turėjo dar stoti į darbą viename audimo fabrike. Tokių atsitikimų buvo daug. Dažnai dvasininkai buvo išmetami iš savų butų, nors jie vėliau stovėjo tušti ir nenaudojami. Kambjos klebonas buvo priverstas gyventi javų sandėlio patalpose. Net ir išsikėlusiems dvasininkams nedavė ramybės, daugelį vėl ir vėl iškraustydami į naujas vietas. Panašaus likimo susilaukė ir daugelis vargonininkų bei kitų bažnyčios tarnų.

ESTIJOS KANKINIAI

Bolševikų valdytoji Estijos žemė gana gausiai buvo aplaistyta tikinčiųjų krauju. Taip Virumaos dekanas Jaak Varik 1941 m. liepos 9 d. komunistų buvo išvestas iš namų ir vėliau už trejeto mailių miškuose buvo rastas nužudytas šūviu į pakaušį. Tartu Šv. P. Marijos par. klebonas dekanas Aksel Vooremaa buvo nužudytas kalėjime drauge su 200 kitų kalinių, kurie be jokio jų kaltės tyrinėjimo buvo nugalabyti 1941 m. liepos 8-9 dienomis. Nužudyta visa eilė Estijos vargonininkų, zakristijonų, bažnytinio komiteto narių — išviso Estijoje bolševikai nužudė 29 asmenis, tarnavusius bažnyčiai. Tą jie spėjo padaryti tik per trumpą vienų metų viešpatavimą.

IŠTREMTIEJI Į RUSIJĄ

Estijos evangelikų liuteronų bažnyčios vadovybė, atlikusi rūpestingą žinių surinkimą, susekė, kad bolševikai iš Estijos ištrėmė 163 žmones, dirbusius bažnyčiai. Jų tarpe 15 dvasiškių, 4 vargonininkus, 12 zakristijonų ir bažnyčios sargų. Tarp ištremtųjų yra ir prof. Dr. H. Bern. Rahamagi, buvęs Estijos evang. liuteronų bažnyčios valdytojas - vyskupas, taipgi ištremtas jų konsistorijos vice-prezidentas Kristian Kaarna. Prasidėjus baisioms trėmimo dienomis, daugelis slėpėsi kaminuose, boileriuose, vargonuose, ligoninėse, net gi grabuose, nes visi žinojo koks baisus gyvenimas ištrėmime.

Nemažiau, kaip 43 nuošimčių visų parapijų, vienokiu ar kitokiu būdu, nukentėjo nuo ištrėmimo dvasininkų ar kitų veiklių narių. Bolševikai taipgi ėmė mobilizuoti dvasininkus. Žinoma pavardės septynių sumobilizuotųjų protestantų dvasininkų.

BANŽNYČIŲ NIEKINIMAS IR NAIKINIMAS

Greit prasidėjo ir kiti barbariški veiksmai. Taip 1941 m. nakčia iš vasario 24 į 25 dieną į Luganuse bažnyčią įsibrovė "naujos kultūros" nešėjai ir išniekino, sudaužė viduje esančių dalykų, netgi svarbių istorinių liekanų. Jamajos bažnyčią bolševikai ėmė naudoti saviems tikslams, sudaužydami vargonus ir taip toliau. Tahkurrannos bažnyčią 1941 m. liepos 8 sudegino naikinimo batalijonai. Komunistai įsiveržę į Haapsalu pilies bažnyčią išdaužė langus ir kirviais sukapojo duris, panašiai bolševikų buvo apnaikintos Lihulos, Martnos, Illukos bažnyčios. Į seniausią Estijos bažnyčią Ridaloj buvo padaryti trys įsilaužimai. Viru - Jaagupi bažnyčioje bolševikai durtuvais subadė altoriaus paveikslą; taipgi buvo sunaikintas labai vertingas profesoriaus Walther piešinys: "Išganytojas". Iš viso per trumpą bolševikų valdymo metą nukentėjo net 52 Estijos bažnyčios, taigi beveik trečdalis visų liuteronų bažnyčių. Iš šešiolikos bažnyčių buvo išplėšta altorių uždangalai, komunijų indai, kielikai, sidabriniai dalykai ir kitos vertybės.

Mažiausia nukentėjo graikų katalikų Bažnyčia, prie kurios daugiausiai priklauso Estijoj gyvenantieji rusai. Estijoje buvo tik penki katalikų kunigai, iš jų net du ištremti į Rusiją. Jų tarpe ir galva (administratorius) Rymo Katalikų Bažnyčios Estijoje — E. Profitlich.

Baigdamas aukščiau minėtą knygelę prof. H. Perlitz pabrėžia, kad jei Estiją dar kartą užvaldytų bolševikai ilgesniam laikui, įvyktų neįsivaizduojamos skerdynės dešimčių tūkstančių nekaltų žmonių ir šimtais tūkstančių būtų tremiami, o Bažnyčia vėl būtų persekiojama brutališkiausiu (gyvuliškiausiu) būdu.

Tikrai, jei jau nepagerbiama sąžinės, tikėjimo laisvė, tai kokios gi kitos laisvės bebus paisoma?!

Nenutrūkstanti Eilė Šv. Mišių Už Lietuvos Laisvę!

(Nuo vasario 16 d., iki vasario 16 d., 1945)

Gegužės 17 — Šv. Kazimiero par., Amsterdam, N. Y.

Gegužės 18 — Šv. Alphonso par., Baltimore, Md.

Gegužės 19 — Šv. Roko par., Brockton, Mass.

Gegužės 20 — Apreiškima par., Brooklyn, N. Y.

Gegužės 21 — Šv. Jurgio par., Brooklyn, N. Y.

Gegužės 22 — Nekalto Prasidėjimo Pan. Švč. Cambridge, Mass.

Gegužės 23 — Aušros Vartų par., Chester, Pa.

Gegužės 24 — Švč. Marijos par., Kingston, Pa.

Gegužės 25 — Apreiškimo Pan. Švč. par., Frackville, Pa.

Gegužės 26 — Šv. Kazimiero par., Plymouth, Pa.

Gegužės 27 — Atsimainymo V. Jėzaus par., Maspeth, N. Y.

Gegužės 28 — Šv. Pranciškaus par., Lawrence, Mass.

Gegužės 29 — Šv. Andriejaus par., New Britain, Conn.

Gegužės 30 — Šv. Antano par., Omaha, Nebr.

Gegužės 31 — Šv. Petro par., So. Boston, Mass.

Gegužės 31 — Cider Lake, Indiana.

Birželio 1 — Nekalto Prasidėjimo par., E. St. Louis, Ill.

Birželio 2 — Aušros Vartų par., Worcester, Mass.

Birželio 3 — Šv. Juozapo par., Waterbury, Conn.

Birželio 4 — Aušros Vartų par. New York, N. Y.

Birželio 5 — Šv. Kazimiero par., Bayonne, N. J.

Birželio 6 — Šv. Mykolo par., Bayonne, N. J.

Birželio 7 — Šv. Onos par., Luzerne, Pa.

Birželio 8 — Šv. Kazimiero par., E. Vandergrift, Pa.

Birželio 9 — Nekalto Prasidėjimo par., Sheboygan, Wis.

Birželio 10 — Šv. Kazimiero par., E. Vandergrift, Pa.

Birželio 11 — Šv. Marijos Villa, Elmhurst, Pa.

Birželio 12 — Šv. Pranciškaus par., Miners Mills, Pa.

Birželio 13 — Šv. Petro ir Povilo par., Sugarnotch, Pa.

Birželio 14 — Aušros Vartų par., Eynon, Pa.

Birželio 15 — Šv. Juozapo par., Danora, Pa.

Birželio 16 — Šv. Jurgio par., Norwood, Mass.

Lietuvių Velykos Londone

(LKFSB) Mūsų Londono korespondentas praneša, kad to miesto lietuviai Velykas praleido laimingai ir ramiai. Bažnyčia buvo padabinta mirtų vainikais, altoriai skendo gėlėse ir žvakėse. Choras gražiai giedojo lietuviškas Velykų giesmes. Iš viso plataus Londono, 8 val. ryto, per Prisikėlimo pamaldas priėjo prie komunijos netoli 200 žmonių. Tai ypatingai didelis skaičius, atmenant, kad šiuo metu apie 320 Londono lietuvių yra kariuomenėje.

SOLE SURVIVOR — Only Marine to escape death or capture on Wake Island, is Col. Walter Bayler of Lebanon, Pa. Photo shows him on arrival in San Francisco from South Pacific. He wears no decoration but Marine fliers' wings. (U. S. Marine Corps Photo).

RYTINIŲ VALSTYBIŲ ŽINIOS

PUTNAM, CONN.

MOTERŲ REKOLEKCIJOS

Š. m. birželio mėn. pradedant 15 d., 7:30 val. vakare rengiamos trijų dienų rekolekcijos moterims Nekalto Prasidėjimo Vienuolyne, R. D. 1, Putnam, Conn.

WATERBURY, CONN.

Gegužės 14 d. (Motinos Dienoj) dalyvavo šv. mišiose bendrai L. Vyčiai, Šv. Juozapo par. choras ir Šv. Vardo draugijos nariai. Veik visi priėmė šv. Komuniją. Po mišių parapijos svetainėje įvyko bendri pusryčiai. Apart narių dalyvavo parapijos kunigai ir komp. Aleksis, kurie pareiškė nuoširdžius linkėjimus.

Bažnyčioje per visas šv. mišias pamokslus sakė kun. Dr. A. Bružas.

Vakare, parapijos svetainėje įvyko 21 metinis koncertas ir vaidinimas motinų garbei. Programą išpildė Šv. Juozapo par. Vyčių choras, komp. Aleksiui vadovaujant. Taipgi programoj dalyvavo komp. Vytautas Bacevičius, pianistas.

Vieno veiksmo operetę "Vestuvės" suvaidino šie: Povilas Kauneckis, Adelė Lušaitė, Konstancija Jegelaitė, Jonas Kalinauskas, Angela Kanapkaitė, Algirdas Ulinskas, Marcelė Andrikytė, Aldona Bukauskaitė, Joana Lušaitė, Mildred Baltrušytė, Adelė Grebliūnaitė, Al. Černauskaitė, Alena Padaigytė, Alena Pažeraitė, Dolores Morkiūtė, Uršulė Sardinskaitė, Adelė Saukaitė, Konstancija Saikiūtė, Viktorija Simutytė, C. Smolskytė, Ona Stadaliūtė, Ona Maraulytė, Virginija Vitkauskaitė, Lilian Valinčiūtė, J. Kanapka, J. Ambrozaitis, A. Miklinavičius, Ray Vaičius, Edvardas Kušlis, J. Lušas.

Taipgi dalyvavo programoj parapijos Vyčių, studentų ir Moterų Sąjungos chorai. Kalbas pasakė kleb. kun. J. Valantiejus ir kun. Dr. A. Bružas.

Komisijoj buvo šie: pp. Kauneckis, D. Markiūtė, M. Andrikytė, M. Kašėtaitė, M. Karinauskienė, Sapranienė, A. Šambarys, R. Vaičiūtė, P. Jakubauskas, M. Laureckas, Marė Matusevičius, Kazys Dapkus, Jonas Jakštas, p. Matuliūnienė, J. Liaudinskas ir Juozas Žemaitis.

Dalyvavo gana daug žmonių.

Gegužės 3 d. įvyko Federacijos 22 skyriaus ir Tėvų savųjų susirinkimas par. svetainėje. Pirm. komp. Aleksis paaiškino apie įvykusį susirinkimą New Yorke. Aukų gauta: Gyvojo Rožančiaus $1.56, Tretininkų $1.05, Apaštalystės Maldos $1.30, Moterų Rūtos 50c., Šv. Onos $1.52, Moterų Sąjungos $1.25, LRKSA 91 kp. $1.25, Šv. Vardo naujo sk. $1.00. Užprašyta šv. mišios už a. a. M. Skistimo vėlę. Pasiųsta į Federacijos Centrą $16.00.

Gyvojo Rožančiaus ir Tretininkų draugijos buvo surengusios vakarienę parapijos naudai. Parapijos piknikas buvo skelbtas birželio 4, bet dabar nukeltas į birželio 11 d.; antras — birželio 18, trečias rugpiūčio 20. *Koresp.*

Sekmadienį, gegužės 21 d., 6 val. vakare, Šv. Juozapo par. svetainėje, įvyks vakarienė, kurią ruošia Marijonų Rėmėjų kuopa Marianapolio Kolegijos naudai.

Atvažiuoja Brolis Banys, MIC. su studentais iš Marianapolio. Girdėjome, kad svečiai studentai išpildys gražią programą.

Dalyvaus irgi Stulginskų šeima. Ši šeima yra koncertavus Naujoj Anglijoj ir New York. Yra pasižymėjus lietuviškomis dainelėmis.

Kalbės kun. Dr. Vincas Andriuška, MIC. ir kiti svečiai kunigai.

Komisija vakarienei ruošti susideda iš šių asmenų: Jadvyga Stulginskaitė, pirmininkė, Marijona Stankevičienė, Magdalena Karinauskienė, Dorma Gudiškytė, Elzbieta Mataliūnienė, Marytė Kašėtaitė, Morta Zailskienė, Ona Gudžiauskienė, ir Kostancija Jesaitienė.

Visi lietuviai yra kviečiami atsilankyti į vakarienę. Pasilinksminsite ir tuo pačiu paremsite Marianapolio Kolegiją, kuri yra vienintėlė tokia Amerikoje.

Komisija.

NEW BRITAIN, CONN.

TRETININKŲ SUSIRINKIMAS

Gegužės 14, sekmadienį, tuojau po gegužinių pamaldų, tretininkai turėjo svarbų susirinkimą, kuriame tartasi bėgamais ir dvasiniais reikalais.

Be to, tretininkai užprašė šv. mišias už p-nią Bronę Mičiūnienę, kuri serga, kad jai Gerasai Dievas kuo skubiausiai grąžintų sveikatą.

SODALIEČIŲ SUSIRINKIMAS

Jaunųjų Sodaliečių susirinkimas įvyko gegužės 16, antradienį, 7 val. vakare.

Seselių Pranciškiečių vadovybėje galutinai nuspręsta Connecticut Valstybės Sodaliečių sąskridžio tikslas ir programo išpildymas.

GEGUŽINĖS PAMALDOS

Gegužinės pamaldos Šv. Andriejaus lietuvių bažnyčioje vyksta kas sekmadienį 3:30 v. po pietų, trečiadienį ir penktadienį 7:30 val. vakarais.

Balandžio 29 d. p. B. Mičiūnienė eidama iš bažnyčios po šv. mišių paslydo ir labai susižeidė koją. Nuvešta ligoninėn išbuvo arti savaitę. Dabar randasi namuose gydytojo priežiūroj.

pp. Mičiūnų giminės ir draugai giliai užjaučia dėl tos nelaimės ir linki kogreičiausiai pasveikti.

p. B. Mičiūnienė yra LDS Garbės narė, "Darbininko' bendradarbė, įžymi veikėja parapijoj ir draugijose. Ji yra draugijų ir kuopų valdybose. Stambi katalikiškos spaudos rėmėja ir platintoja. Todėl dabar dėl šios nelaimės jai giliai užjaučia ir gausiai ją lanko. Šiomis dienomis Gyvojo Rožančiaus draugija pareiškė užuojautą ir įteikė dovanėlę, kaipo draugijos pirmininkei. Neatsiliko ir kitos draugijos, kaip tai: Sąjungietės, Auxiliary ir kitos.

Dar kartą visi linkime p. B. Mičiūnienei kogreičiausia pasveikti ir grįžti į draugijinį ir visuomeninį darbą.

p. B. Mičiūnienei supyniau šias eilutes:

Puošia jos krūtinę
Darbai begaliniai,
Kuriuos jinai dirbo
Dievui ir Tėvynei.

Gerus darbus dirbant,
Kantrybės turėjo,
Ir dar su aukomis
Prie jų prisidėjo.

Gaila, kad negaliu
Viską apsakyti,
Silpnos mano mintys
Gražiai aprašyti.

Šiuos kelius žodelius
Eilėmis sudėjau,
Už jos gerus darbus,
Ją pagerbt norėjau.

Iš širdies jums linkiu
Laimės kodidžiausios,
Ir nuo Visagalio
Sveikatos geriausios. *O.V.*

DAUGIAU UŽ TUOS PINIGUS

PEPSI-COLA

IŠ FONTANĖLIŲ VISUR

Pepsi-Cola Company, Long Island City, N. Y.

Dar Galite Suspėti Įamžinti Savo Vardą Į Liurdo Knygą

Skubiai baigiama spausdinti Vyskupo P. Būčio viena įdomiausių knygų — ŠVČ. P. MARIJOS APSIREIŠKIMAI LIURDE. Tikimės ją baigti spausdinti pabaigoje šio mėnesio.

Iš visų Marijos stebūklingų šventovių labiausiai yra pagarsėjęs Liurdas. Tai yra mažas Prancūzijos miestelis, kur prie Masabielio upės, 1858 metais Švenčiausioji Panelė Marija apsireiškė mažai, neturtingai, 14-kos metų mergaitei Bernadetai. Toje vietoje, kur Marija apsireiškė, atsirado šaltinis vandens, gydąs įvairias kūno ligas.

Kas norėtų plačiau apie Liurdą, Švenčiausios Panos Marijos apsireiškimus ir įvykusius Liurde stebūklus sužinoti, užsiprenumeruokite Vyskupo P. Būčio knygą, kurią šiomis dienomis laikraštis "Darbininkas" baigia spausdinti. Vyskupas Būčys labai įdomiai aprašo aštuonioliką Šv. Panos Marijos Apsireiškimų Bernadetai ir įvairius išgijimus, tokių asmenų, kurie buvo mirties pavojaus prirakinti prie lovų.

Knyga iliustruota daugybe paveikslų, kaip tai: Liurdo apsireiškimo vieta, Bernadetos, kuriai Švč. Marija apsireiškė, įvairių ligonių, kurie stebuklingai pasveiko ir kitų paveikslai.

Norintieji gauti šią begalo naudingą knygą, prisidėkite prie josios išleidimo. Kas aukos $5.00 ar daugiau, tas gaus knygą ir jų vardai bus įamžinti-atspausdinti pačioje Liurdo knygoje. Knygos fondui aukas siųskite: Darbininkas, 366 W. Broadway, So. Boston 27, Mass.

Šią savaitę į Liurdo Knygos Rėmėjus įstojo sekantieji:

Kun. Dr. K. Matulaitis, London, England	15.00
Mrs. V. Yuknis, W. Hazleton, Pa.	5.00
Mr. J. Butkevičius, Glasgow, Scotland	5.00
Mrs. Lucy Tomalavage, Minersville, Pa.	5.00
Mr. J. Breive, Waterbury, Conn.	5.00
Kareivis Ant. Povilaitis, Mt. Carmel, Pa.	5.00
Mrs. Jedvyga Kalesinskienė, New Britain, Conn.	5.00
Agnes Vaicekauskas, Minersville, Pa.	5.60
Mrs. V. Stankevičius, So. Ozone Pk., N. Y.	5.00
Ona Cizauskienė, Brooklyn, N. Y.	5.00
Daminikas Adomavich, Sheboygan, Wisc.	5.00
Miss Catherine Digris, Worcester, Mass.	5.00
Ona Daunienė, So. Boston, Mass.	5.00
Mrs. M. Petkienė, E. Chicago, Indiana	5.00
Mrs. A. E. Vessotskie, Minersville, Pa.	5.00
Mrs. Margaret Krist, Broad Brook, Conn.	5.00
Marijona Kirmilienė, Lawrence, Mass.	5.00
Mrs. A. Miksis, Chicago, Ill.	5.00
Mrs. Petronelė Banialis, Chicago, Ill.	5.00
Eva Pranycia, Cambridge, Mass.	5.00
Mrs. Nellie Parcauskas, Dorchester, Mass.	5.00
Marijona Andruskevičienė, Lowell, Mass.	5.00
Mrs. J. Butkunas, Chicago, Ill.	5.00
Mrs. D. Wersauskienė, Pittston, Pa.	5.00
Mrs. Rose Alishausky ir Šeima, Waterbury, Conn.	5.00
Kazimieras Staniunas, Hndson, Mass.	5.00
Eva Sandienė, Dorchester, Mass.	5.00
Mrs. Deikunienė, Naugatuck, Conn.	3.00
Juozas Gerdziunas, Chicago, Ill.	3.00
Mrs. U. Kupraitis, Sheboygan, Wis.	3.00
Mrs. Stefanija Pacenta, Shenandoah, Pa.	2.00
Mrs. J. Shilis, Minersville, Pa.	1.00

Nuoširdžiai dėkojame visiems Rėmėjams už nuoširdumą ir aukas. Kaip tik knyga bus atspausdinta, tuojau bus išsiųsta kiekvienam knygos Rėmėjui.

"Darbininko" Adm.

Norintieji tapti Liurdo knygos rėmėjais, kreipkitės:

DARBININKAS,

366 W. Broadway, So. Boston 27, Mass.

CONNECTICUT VALSTYBĖS SODALIEČIŲ SĄSKRIDYS

Gegužės 28, Sekmadienį, 2 val. p. p.

Šv. Andriejaus Parapijoje, New Britain, Conn.

Kleb. kun. M. A. Pankaus rūpesčiu dar prieš 6 mėnesius patiekta mintys, kad Connecticut Valstybės Sodalietės turėtų sąskridį, kuriame ne vien iškilmingai pagerbtų Mariją, Dangiškąją Motiną, bet ir organizuotai veiktų katalikiškoje akcijoje.

Šv. Andriejaus lietuvių parapijos Sodalietės džiaugsmingai ir entuziastiškai pritarė tam kilniam sumanymui, ir Seselių Pranciškiečių vadovybėje stojo į darbą suburti ir kitas Sodalietes.

Iki šiam laikui pritarė Sodalietės iš Hartford, Waterbury, Ansonia, New Haven ir Bridgeport, Conn.

Connecticut Valstybės Sodaliečių sąskridžiui laikas vienbalsiai skirtas gegužės 28, sekmadienis, 2 val. po pietų, gi vieta Šv. Andriejaus lietuvių parapija, New Britain, Conn.

Kad neužimti daug vietos laikraštyje, einame prie galutino finalo.

PROGRAMA

1. Invokacija ir įžanginė kalba, kurią pasakys tėvynainis kleb. kun. M. A. Pankus.
2. Himnas: "Mother Beloved", kurį atgiedos visos sąskridžio Sodalietės.
3. Kun. Dr. J. Bogušo kalba.
4. Vaidmuo: "Blackout in Berlin", kurį išpildys Šv. Andriejaus parapijos Jaunosios Sodalietės.
5 Po to seks visų parapijų Sodaliečių raportai, bus klausimai ir diskusijos.
6. Sodalietės Adelinos Rekaitės kalba.
7. Vaidmuo: "We're in the Army Now", kurį išpildys Švč. Trejybės Sodalietės iš Hartford, Conn.
8. Himnas: "Mother Dear, O Pray for Me", kurį atgiedos visos Sodalietės.
9. Po to seks procesija į Šv. Andriejaus bažnyčią, kur įvyks:
a. Švč. Panelės Marijos Litanija. b. Švč. Panelės Marijos vainikavimas. c. Himnas: "Šioje Dienoje". d. Marijai Pasiaukojimo Aktas. e. Naujų narių įrašymas. f. Kleb. kun. E. Gradecko pamokslas. g. Švenčiausiojo Sakramento palaiminimas. h. Himnas: "O Marija, Būk Vadove".
10. Vakarienė bažnytinėje svetainėje. Taip pat bus:
a. Dvasios Vadų kalbos. b. Specialis vaidmuo, kurį išpildys "Marianettes" p-lės Marian Walsh vadovybėje.
c. Scenizuotas vaizdelis: "Abie's License", kurį išpildys Sodalietės P. Shilingaitė ir H. Lastauskaitė. d. Meniški šokiai, kuriuos atliks "Marianettes" panelės Marian Walsh vadovybėje. e. "Amateur Hour", kuriam dalyvaus visos Sodalietės.
11. Žaismai ir šokiai.

Todėl, Sodalietės, nepraleiskite tos gražiausios progos. Ir malonėkite visos dalyvauti tame Connecticut Valstybės Sodaliečių sąskridyje.

Užkviečia:
Marija Pavasariūtė, Prefektė
Irena Broff, Vice Prefektė
Ona Valinčiūtė, Sekretorė
Elena Jenisanis, Iždininkė

Rengimo Komisija:

Petronelė Shilingaitė, Ona Višniūtė, Elena Yukna, Ona Radzevičiūtė, Elena Radzevičiūtė, Elena Lastauskaitė.

Adresas: 404 Church St., New Britain, Conn.

M. S. Apskričio Suvažiavimas

Gegužės 7-tą šių metų, Moterų Sąjungos, Conn. apskritis turėjo suvažiavimą Šv. Andriejaus parapijos svetainėje, New Britain, Conn.

Pirmininkė panelė Julė Janušonytė atidarė susirinkimą. Kun. J. Matutis atkalbėjo maldą. Po maldos pasakė trumpą kalbelę. P-lė M. Jokubaitė sveikino visas atstoves ir linkėjo gero pasisekimo. Po to ji perskaitė iš pereito susirinkimo protokolą, kuris buvo priimtas.

Susirinkimo vedėja buvo panelė J. Janušonytė iš New Britain; jos pagelbininkė panelė Ona Norkūnaitė iš New Haven; iždininkė ponia M. Astrauskas iš Manchester. Peržiūrėjimui mandatų išrinktos sekančios ponios: R. Mončiūnienė ir V. Petraitienė abi iš Hartford; korespondentė ponia Stephania Sapranas iš Waterbury; tvarkdarė ponią Ona Balčiūnienė iš New Britain.

Suvažiavime dalyvavo 23 atstovės iš Hartford, No. Manchester ir Waterbury.

Susirinkimas baigėsi apie penktą valandą su malda. Prieš uždarant susirinkimą, vietinė ponia Tomašaitienė pakvietė visas vakarienei. Bevalgant labai skanią vakarienę atstovės pasidalino mintimis, po kurių visos išsiskirstė į savo namelius. *S.S.*

NEWARK, N. J.

Šv. Trejybės par. bažnyčioje, 7 d. gegužės įvyko bažnytinis koncertas, kurio programą išpildė Brooklyno Šv. Jurgio parapijos choras ir solistai, vadovaujant muzikui J. Brundzai. Prieš koncertą kun. K. Paulionis pasakė gražų pamokslą apie bažnytinės muzikos vertę. Dalyvavo kun. P. Lekešis ir kun. V. Pinkus. Po to prasidėjo koncertas. Baigiant koncertą, palaiminimą Švenčiausiu Sakramentu suteikė kun. K. Paulionis.

Atsilankusieji į koncertą buvo labai patenkinti, ir Newarkiečių atmintyje pasiliks ilgiems metams. Po to parapijos svetainėje įvyko vaišės ir šokiai.

Reiškiu viešą padėką muzikui p. J. Brundzai, dain. Jankūnui ir visiems minėto programo dalyviams.

Klebonas kun. I. Kelmelis.

Gegužės 21 d., Šv. Trejybės parapijoje įvyksta misijos, kurios baigsis geg. 30 d. su 40 Valandų Atlaidais. Misijas ir 40 Val. Atlaidus ves kunigas A. Mešlis, Jėzuitas.

Klebonas kviečia visus parapijiečius ir kaimynus naudotis Dievo malonėmis iš šv. misijų, ir ta proga atlikti Velykinę išpažintį.

BRIDGEPORT, CONN.

Praeitą sekmadienį parapijos abiejų chorų surengta Motinos dienai programa "Geroji Motinėlė" gražiai pavyko. Vaidino ilgą motinos rolę Ona Janušaitė, kur netik vaidino, bet ir gražiai lietuviškai dainavo. Duktės rolėj vaidino ir dainavo M. Šilinskaitė ir H. Simanaitėų sūnus buvo J. Simanis ir E. Simanis; tėvo rolėj buvo A. Klimaitis; kūmučių rolėse buvo B. Šumskytė ir K. Andriulaitienė. Visi gerai mokėjo savo roles.

Kita programos dalis buvo koncertinė. Pirmiausia priaugančiųjų choras dainavo, o po to suaugusiųjų choras sudainavo šias dainas: "Sveikinimas Motinoms", Žilevičiaus; "Suk savo ratelį", Daukša, ir "Siuntė mane močiutė". N. N. Solo sudainavo p. Ona Radvilaitė ir Aldona Dulbis. Chorui vadovavo A. Stanišauskas, programos vedėju buvo kun. A. J. Zanavičius. Žmonių buvo pilnutė parapijos svetainė. Dalyvavo ir kleb. kun. J. V. Kazlauskas.

Koncertui daug pasidarbavo choras ir p. Lučinskienė, p. Strutinskienė, p. F. Šilinskaitė, H. Kukliauskaitė, Norkevičius, Mikutskis, Minalga, choro pirmininkas, V. Boleika ir p. Brikvičas.

Bridgeporto Amerikos Lietuvių Tarybos skyrius turėjo savo susirinkimą. Išrinko šiuos asmenis dalyvauti Connecticut Lietuvių Tarybos konferencijoj: A. Klimaitį, J. Stanislauską, A. Vaznį, ir A. Sapiegą. Taipgi ir draugijos yra raginamos rinkti savo atstovus ir siųsti gegužės 28 d. į Waterbury, Conn. Konferencija prasidės 2:30 po piet.

Praeitą savaitę tapo palaidota M. Koja. Ji buvo dar jauna moteris ir gera parapijietė. Laidotuvėse dalyvavo daug žmonių. *O.*

Remk šios šalies apsigynimą! Pirk Defense Bonds ir Stamps!

Albert R. Barker
Pirmiau — Pope Optical Co.
Kada Jums reikalingi akiniai leiskite mums išegzaminuoti akis ir pritaikinti akinius. Mes padarome dirbtinas akis.
397 Main St.
Tel. 6-1944
WORCESTER, MASS.
275 Main St., Webster, Mass.

Saturday—COMMONWEALTH HANDICAP
$5000 Pridėta

SUFFOLK DOWNS
Daily Double Closes 2:15
PRADŽIA
1-mos Lekt. 2:30 —
8-tos Lenkt. 6:00

KAS GIRDĖTI LIETUVIŲ KOLONIJOSE

WESTFIELD, MASS.

Geg. 7 d. parapijiečiai suruošė vakarienę pagerbimui Šv. Kazimiero parapijos klebono kun. Vinco Puidoko, jo 10 metų kunigavimo sukakties proga.

Vakaro vedėju buvo kun. J. Naudžius iš Šv. Pranciškaus parapijos, Indian Harbor, Indiana. Sveikinimo kalbas pasakė kun. J. Kirby ir kun. W. Reilly iš Westfieldo Šv. Marijos parapijos, kun. J. Novorolsky iš Westfieldo Šv. Petro parapijos, Tėvas viršininkas kun. A. Markūnas, MIC., Marianapolio kolegijos, kun. P. Juraitis ir kun. M. Tamulevičius iš Šv. Pranciškaus parapijos Athol, kun. K. Vasys ir kun. J. Jutkevičius iš Aušros Vartų parapijos, Worcester, būvusi miesto mayorė p-nia A. Burke, p. W. Burke, Westfieldo atstovas J. Ferriter, parapijietė, dabar tarnaujanti kaipo Wave, p-lė Mikeliūtė, jūrininkas B. Atkočaitis ir bankieto komisijos nariai, V. Minkelis, A. Rogers, A. Salaveičikas, P. Samolevičius ir V. Sakalauskas.

Muzikalė programa išpildyta, vadovystėje parapijos vargonininkės Eleanore Blain. Sveikinimas, — Teresė Atkočaitytė; dainos — Šv. Cecilijos choras; Road to Mandalay, — Benny Thomas; Drill ir Dainos, — mišių tarnautojai ir mažesnysis choras; military tap ir solo, — Marijona Mikuski; duetas, — Grace ir Irene Juknevičiūtės; Nuliūdimo Valanda, — vargonininkė Eleanore Blain.

Vargonininkė Eleanore Blain vardu parapijos įteikė kun. Puidokui dovanėlę. Kitą dovanėlę įteikė Northampton lietuvių vardu p-nas ir p-nia J. Deskaridge.

Kun. klebonas pranešė linksmą žinutę, kad parapijos skola jau pilnai atmokėta.

Vakarienei pradedant ir baigiant maldas atkalbėjo kun. K. Vasys ir kun. P. Juraitis. Vakaras baigtas giedojimu Lietuvos ir Amerikos himnus.

Jurgis Jonas.

LAWRENCE, MASS.

Sekmadienį, gegužės 14 d., Sodalietės šventė Motinos dieną. Ryte laike mišių "in corpore" ėjo prie komunijos. Antrą valandą po pietų susirinko parapijos svetainėje pagerbimui savo motinų. Turėjo programą su užkandžiais. Įžanginę kalbą pasakė Sodaliečių prefektė Julijona Andruškevičiūtė. Ave Maria — Schubert, sugiedojo Louise Bova. Klebonas kun. P. M. Juras pasakė motinėlėms gražią, jaudinančią kalbą. Dainą — "Močiutė Mano", sudainavo vargonininkas Povilas Sakas. Sugrojo "accordion solo" Emilija Gaidytė ir padainavo Alena Kozmečiūtė. Baigiant programą kalbėjo Sodaliečių dvasios vadas, kun. J. Skalandis, o po to visos suėjo į bažnyčią rožančiaus pamaldoms.

Šv. Vardo draugija nutarė savo mėnesiniame susirinkime turėti savo "Communion Breakfast" birželio 18 d.

Liko palaidotas iš Šv. Pranciškaus parapijos bažnyčios a. a. Povilas Atstupėnas gegužės 15 d. *Aušrelė.*

WAITING MESS CALL—Still able to smile, an old Italian woman, homeless and starving waits with her dinner pail at an Army food dump in hope of getting some leftovers from the soldiers' midday mess. Barbed wire keeps hungry Italians near Cassino from swarming over the dump and scraping up food unfit for human consumption.

CAMBRIDGE, MASS.

Sekmadienį, gegužės 7 d. pp. I. A. Ambrožaičiai šventė savo 25 metų vedybinio gyvenimo sukaktį. Šia proga, rytą 8:30 v. jų intencijai atlaikytos šv. mišios. Po pietų, 3 val. Brightone Lincoln svetainėje, jų pagerbimui įvyko šaunus bankietas. Bankiete dalyvavo virš dviejų šimtų asmenų. Dalyvavo vietiniai mūsų parapijos kunigai ir daug svečių iš tolimesnių kolonijų.

pp. Ambrozaičiai šia proga susilaukė daug sveikinimų, linkėjimų ir gražių dovanų. Publika skaitlingu atsilankymu į bankietą, tikrai celebrantus gražiai pagerbė, kurią pp. Ambrozaičiai, ypatingai p. A. Ambrozaitienė, kaipo nenuilstanti veikėja moterų tarpe, pilnai užsitarnavo.

Malonu matyti, kaip pp. Ambrozaičiai laimingai sulaukė savo Sidabrinio jubiliejaus, ir mums tik lieka jiems palinkėti geriausios laimės ir kloties ir, kad laimingai sulauktų auksinio jubiliejaus.

Gegužės 6-7 dd. mūsų parapijos skautai berniukai linksmai praleido laiką skautų stovykloje, Camp Ted, Waltham, Mass.

p. V. Jakavičius gražiomis dienomis namuose nematomas. Jis praleidžia savo sirgimo atostogas Waymouth, pas savo dukterį ūkyje ir gražiuose pušų miškuose. Linkime p. V. Jakavičiui gero poilsio ir greit pasveikti.

Sekmadienį, gegužės 14 d., 8:30 val. ryte šv. mišios įvyko Moterų S-gos 22 kp. intencijai. Narės gražiai pasirodė maršuodamos išklausyti šv. mišių ir taipgi visos bendrai priėmė šv. Komuniją.

Tą pačią dieną 10 val. šv. mišios buvo atnašautos Šv. Vincento draugijos intencijai. Draugijos nariai, kaip ir kitais metais, taip ir šįmet gražiai pasirodė skaitlingu dalyvavimu mišiose. Šv. Vincento pašalpinė draugija randasi Brighton, Mass.

Sekmadienį, gegužės 21 d. 8:30 val. šv. mišios bus atnašaujamos ALRKSA 127 kp. intencijai. Nariai raginami susirinkti į parapijos svetainę 8 val. rytą, kad visi bendrai galėtų maršuoti išklausyti šv .mišių.

Sekmadienį, gegužės 14 d. Motinos pagerbimui, parapijos svetainėje įvyko mokyklos vaikučių trumpas perstatymas. Vaikučiai, pradedant nuo mažyčių iki vyresnių, išpildė trumpas roles. Parapijos klebonas kun. P .J. Juškaitis, pagerbdamas karių motinas, kiekvienai įteikė paliūdymus, kur pažymėta, kad šios parapijos kariai yra neužmiršti kiekvieną dieną šv. mišiose. Svetainė buvo pilna publikos, ir visi liko patenkinti programa. Ačiū Seselėms mokytojoms už sumanų prirengimą vaikučių.

Sekmadienuį, gegužės 21 d., Jordan Hall, Bostone, įvyksta Darbininkų radio koncertas. Kurie dar neturite tikietų, nelaukite, įsigykite tuoj, kad nereikėtų laukti pri tikietų langelio svetainėje. Iki šeštadienio ryto dar galite užsisakyti tikietus pas p. A. Bačinskienę, p. A. Zavecką ar A. Daukantą. Cambridžiečiai pasirodykime koncerte skaitlingai.

Šiomis dienomis pas tėvelius p.p. J. O. Trainavičius lankosi jų sūnus viršila J. Trainavičius su jauna žmonele. Viršila J. Trainavičius tarnauja Kalifornijoje, jūros pakraščiu apsaugos artilerijos batalijone. Linkime viršilai J. Trainavičiui linksmai praleisti atostogas. *A.D.*

NORWOOD, MASS.

Pereitos savaitės pabaigoje parvažiavo praleisti atostogas viršyla (sergeant) Gasparas Pazniokas, kurio tėveliai gyv. 58 Heaton Ave. Pirmadienį, geg. 15 d. atvyko iš Chicagos pp. Pazniokų duktė Sesuo M. Lorenza — Kazimierietė. Kartu su ja atvyko Sesuo M. Felicija (Worcesterietė).

Motinos dienoje, geg. 14 d., Sodaliečių šv. mišios įvyko 8 v. rytą, laike kurių "in corpore" priėmė šv. Komuniją, Taipgi ir Šv. Vardo draugijos nariai dalyvavo tose mišiose ir priėmė šv. Komuniją.

Po pietų, 3 val., įvyko Gegužinė procesija, kurioj dalyvavo Sodalietės ir Altoriaus berniukai, vadovaujant klebonui kun. Kneižiui. Sodalietės, prefektei p. Rukštelytei vadovaujant, apvainikavo Švč. Marijos stovylą, atkalbėjo pasiaukojimo aktą ir giedojo giesmes. Po pamaldų bažnyčioj, Sodalietės sukvietė visas motinėles ir tėvelius į svetainę ir juos pavaišino gražia programa ir užkandžiais. Dainavo ir vaidino šios Sodalietės: p. Ona Pazniokaitė, p. V. Baltaduonytė, V. Jurgevičiūtė, A. Smolskytė, J. Čižiūtė, A. Kneižytė ir E. Kavoliūnaitė. Akompanavo p. Jonė Vasiliūnaitė.

Pirmiausia Sodaliečių prefektė p. Rukštelytė pasveikino motinėles ir pakvietė kleb. kun. S. Kneižį kalbėti. Po to programos vedėja p. A. Smolskytė supažindino publiką su programos turiniu.

Dalyviai buvo patenkinti programa ir užkandžiais, ir dėkojo Sodalietėms už suruošimą.

Į Darbininkų Radio Koncertą sekmadienį, geg. 21 d., daug lietuvių ruošiasi vykti. Jeigu kas iš vykstančių nežino gerai, kur yra Jordan Hall ir važiuoja autobusu, tai geriausia lai ateina prie Balch Pharmacy, kampas St. George Ave. ir Washington St. maždaug apie 1:40 ir iš ten kartu su kitais nuvažiuosite. p. Jurgis Versiackas pasižadėjo vadovauti visiems, kurie tik norės kartu važiuoti. Dar galima gauti tikietų pas pardavėjus ir radio programos vedėją. Pasipirkite iš anksto, kad nereikėtų stovėti prie tikietų pardavimo langelio svetainėje. Jordan Hall, Bostone, bus atdara nuo 2 val. po pietų.

Važiuoti autobusais nėra keblumo, nes nuvažiavus į Forest Hill gatvekarių kiemą galima įsėsti į Huntington Ave. gatvekarį ir važiuoti iki Symphony Hall stoties. Geriausia pasiklausti konduktorio ir jis mielai pasakys kur išlipti. Jordan Hall yra visai arti Symphony Hall, New England Conservatory of Music name. Kiti, kurie važiuos iki Dudley St. Station, gali išlipti prie kampo Massachusetts ir Huntington Ave., ir ten visai arti svetainė.

Kviečiame visus važiuoti pasiklausyti gražios programos.

Pereitą šeštadienį p. V. Jurgevičiūtės mamytė nupuolė laiptais ir sunkiai susižeidė. Linkime greito pasveikimo.

Pereitą sekmadienį lankėsi pas gimines ir pažįstamus p. Savilionis iš So. Bostono.

Moterų Sąjungos 27 kp. susirinkimas įvyks sekmadienį, geg. 21 d. tuoj po sumos, parapijos svetainėje. Visos narės dalyvaukite, nes yra svarbių reikalų.

Katalikių Moterų Kongrese, Bostone, iš Šv. Jurgio lietuvių parapijos dalyvavo p. M. Čiubatienė ir p. Angela Pazniokaitė.

Pereitą savaitę lankėsi pas savo seserį ir švogerį pp. Kavaliauskus, gyv. Lenox St., viršila (sergeant) Vincas Jakas iš Denver, Col. Ta proga aplankė ir savo motinėlę p. Pakarklienę.

Karys Stasys Dalelis dabar randasi kur nors Anglijoje. Taipgi Anglijoj yra ir daugiau Norwoodiečių lietuvių kareivių. Jie ten sueina ir lietuvių, ypač tie, kurie turi progą nuvykti į Londoną, tai jie aplanko lietuvių parapijos kleboną kun. Dr. Matulaitį, kuris prieš pat karą buvo atvykęs į Ameriką, ir karui prasidėjus išvyko pas savo parapijiečius. *CSN.*

LOWELL, MASS.

SERGA

Apolonija Žukauskienė, gyvojo Rožančiaus Brolijos pirmininkė, šiomis dienomis susirgo. Nuvešta į Bostono ligoninę.

PRECIOUS FATS

"Diamonds are precious, so are used fats," demonstrates Frances Greer, young Metropolitan Opera star, as she poses with the "Faust" jewels backstage during a rehearsal. Used household fat, our chief source of glycerine for munitions and medicinals, is so precious that the OPA now offers extra ration points as well as cash for every pound turned over to the meat dealer.

PASVEIKO

Kastantas Banevičius po sunkios operacijos sugrįžo atgal į savo ūkį.

GAVO PAAUKŠTINIMĄ

Mikolas Morkunas, kuris jau trys metai kaip tarnauja Amerikos kariuomenėje kur nors Pacifiko vandenyne, šiomis dienomis gavo paaukštinimą. Jis gavo majoro titulą. Lowellio lietuviams šis jo paaukštinimas atneš daug garbės.

MIRĖ

Ilgai sirgusi, mirė Ieva Latkauskienė. Palaidotas iš Šv. Juozapo lietuvių par. bažnyčios gegužės 11-tą dieną. Priklausė prie Apaštalavimo Maldos draugijos.

MOTERŲ SĄJUNGA

Moterų Sąjungos kuopa turėjo savo centinį kermošių. Uždirbo $37.40. Pusė pelno paskyrė parapijos naujų vargonų fondui. Žmonių atsilankė nemažas būrelis.

ATOSTOGAUJA

St. Sgt. Jonas Kriaučiūnas parvažiavo keletai dienų aplankyti savo motiną. Išrodo gan gerai. Nudegęs saulės ir kareiviškai surimtėjęs.

APSIVEDĖ

Jonas Bugdonas ir Katarina Dubinskienė apsivedė šeštadienį, gegužės 6-tą dieną Šv. Juozapo par. bažnyčioje.

PASVEIKO

Leonora Blaveskienė, pasirgusi keletą savaičių Šv. Juozapo ligoninėje, sugrįžo į namus.

NAUJAS ARNOTAS

Catherina Googan, rėmėja Lietuvių Šv. Juozapo parapijos, savo mirties testamente paliko $150.00 įtaisyti naują auksinį arnotą. Neseniai turėjome progą matyti jos tą gražų palikimą. Lai Viešpats būna jos vėlei mielaširdingas.

ĮTAISĖ RAUDONĄ ARNOTĄ

Mikolas ir Petronė Andriuškevičiai su savo žentu Karl Skarks įtaisė naują raudoną arnotą. Tai vis naujas papuošimas Šv. Juozapo par. bažnyčiai.

MĖLYNAS ARNOTAS

Atminčiai savo sūnaus tarnaujančio kariuomenėje, Antanina Raudeliūnienė įtaisė naują mėlyną arnotą.

GRAŽI DOVANA

Paulina Žapnickienė, Elena Senutienė, Katarina Dubinskienė, Agota Nedzveskienė, Amelija Ramneckienė, Marijona Bujienė, Jadvyga Bujaitė, Ieva Saulinienė, Ona Grigienė ir Justina Belevičienė įtaisė parapijai naują baltą arnotą. Tai vis pasišventusių žmonių graži širdis.

SEKANTIEJI KAREIVIAI SVEIKINA

Sekantieji kareiviai sveikina Lowelliečius ir linki jiems geros sveikatos: Jonas Narinkevičius iš Californijos, Silvestras Lebednikas iš Alaskos, Jonas Grenda iš Georgia ir Jonas Ramanauskas iš Guadalcanalo. Visi sveiki ir laukia dienelės kada jiems bus leista grįžti į Lowellį pamatyti savųjų.

GRAŽUS ATSIŽYMĖJIMAS

Mūsų klebonui perdavus kun. Antano Švedo, MIC., prašymą, kuris šiomis dienomis yra kariuomenės kapelionas, kad iš Lowelliečių susidarytų būrelis žmonių, kurie paaukotų pinigų nupirkimui tikybinių knygelių išdalinimui sužeistiesiems kareiviams. Gražus būrelis atsirado ir paaukavo tiek pinigų, kad galima nupirkti 500 knygelių ir pasiųsti kun. Švedui. Lowelliečiams už tai valio. Sekantieji aukavo:

$10.00 Magdalena Stakeliūnienė; $2.00 Ona Grigienė, Paulina Žapnickienė, Pet. Kulikauskienė, Ona Adomavičienė, Rožė Kasparavičienė, Anastazija Stanevičienė, Jonas Šaukimas. Po $1.00 — Juozapina Kavaliauskaitė, Jadvyga Kavaliauskienė, Petronė Stanilionienė, Marijona Šilanskienė, Zigmas Stanevičius, Sr., Elzbieta Ramanauskienė, Marijona Karnilienė, Ona Kasteckienė, Marijona Bujienė, Jonas Belevičius, Agota Strakauskienė, Leonora Baumilienė, Elzbieta Dravinskaitė, Antanina Janulienė, Teofilija Mužikauskienė, Alena Seliukienė, Ona Seliukaitė, Ona Kriaučiūnienė, Lilijana Bujaitė.

PADARYTA OPERACIJA

Šiomis dienomis sunkiai susirgo Anastazija Stanevičienė. Nuvešta į Šv. Juozapo ligoninę, kur jai padaryta didelė operacija. *Jokūbas.*

RYTINIŲ VALSTYBIŲ ŽINIOS

HARTFORD, CONN.

Geg. 21 d., 1 val. po pietų įvyks LDS 6-tos kp. susirinkimas. Prašome narių skaitlingai dalyvauti, nes šis bus paskutinis susirinkimas, o per kitus 3 mėnesius susirinkimų nebus. Taipgi, kurie dar skolingi už "Darbininką", atsilyginkite dabar. *Rašt. A. J. P.*

DIDELIS KONCERTAS

Sekmadienį, gegužės 21, lietuvių mokyklos salėje, įvyks dviejų New Britain lietuvių Šv. Andriejaus parapijos choro, vad. Grigoraičio, ir Hartfordo lietuvių Švč. Trejybės choro, vad. Justo Balsio, koncertas. Prasidės 7 valandą. Abu chorai dainuos bendrai ir atskirai. Bus solistai ir solistės. Įžanga tik 75c. Visi lietuviai - lietuvaitės, kurie mylite lietuvišką dainą ir norite ją paremti, ateikite. Nesigailėsite.

Buvo parvažiavę šie lietuviai kareiviai: Albertas Vilimaitis, Viezelis, Dr. Gailiunas, Litvinaitė (Wave), Albinas Meleška, Pranas Kazlauskas, Pranas Barusevičius, Aleksandras Sabeikas. Florencija Litvinaitė dalyvavo Marijos Vaikelių iškilmėse May Crowning.

Keturdešimtė pas mus praėjo labai gražiai. Daug žmonių lankėsi ir ėjo prie Sakramentų. Dalyvavo šie kunigai svečiai: Pankus, Vasys, Valantiejus, Karkauskas, Kazlauskas, Gradeckas, Lutkus, Abromaitis, Perednia, Puidokas, Gauronskas, Bogušas, Matutis, Zanavičius, Markunas, Šaulys, Andriuška, Kociunas, Jeskevičius. Pamokslus sakė kun. dr. Bogušas, kun. Zanavičius, kun. Šaulys ir kun. Abromaitis. Mišparus laikė kun. Pankus, kun. Valantiejus ir prelatas Ambotas.

Buvo apsilankęs sekmadienį ir šv. mišias laikė karo kapelionas kunigas A. Čebatorius. Jis dabar mokinasi Harvard University, Cambridge. Gerai atrodo ir sako, kad jam labai patinka.

LaSalette Tėvai šįmet mini savo jubiliejų. Kun. Dr. Lutkus, kolegijos viršininkas, turi begalo daug darbo rengiant iškilmes. Jam pagelbsti lietuviai kunigai: Abromaitis, Dr. Bružas, Perednia ir keli lietuviai broliukai.

Hartfordiečiai rengiasi su savo delegatais į Conn. lietuvių suvažiavimą, kuris įvyks Waterbury gegužės-May 28. Rūpinsis susirinkimas Lietuvos reikalais. Linkime geriausios kloties.

Prelatas Ambotas išvyko ilgesniam laikui pailsėti. Dabar randasi Marianapoly. Linkime jam gerai pailsėti ir sveikam pas mus vėl grįšti.

Rengsimės prie metinio parapijos pikniko. Pirmas susirinkimas įvyks mokyklos saliukėje, pirmadienį, 8 val. vakare, gegužės - May 22. Visi - visos, kurie galite, ateikite į susirinkimą. Piknikas greičiausiai bus kada nors liepos mėnesį. Vėliau pranešime.

MASPETH, L. I., N. Y.

Gegužės 7 d., V. J. Atsimainymo parapijos choras, vadovaujant muzikui A. Visminui, vykusiai suvaidino dviejų veiksmų operetę — "Provincijos Viešbutis".

Visi vaidintojai išpildė savo užduotis gyvai. Ypač choro solistė, M. Žemaitė - Bitter atsižymėjo gyvu vaidinimu, aiškia iškalba ir skambiu dainavimu. Taipgi švelniai, gražiai išpildė savo roles E. Razinskaitė, M. Augustinas ir Alena Matulionytė. A. Visminas, Jr. atsižymėjo savo rolėje aiškia iškalba ir mikliai skambino pianu.

Pasibaigus operetei, V. Rokus išpildė epilogą "Lietuvos prisikėlimo pranašystės". Po to sekė koncertinė dalis, kurią išpildė choras ir solistai.

Sudainavo arią iš operetės Sylvia ir liaudies daineles.

Šis seniai lauktas vakaras baigtas Amerikos ir Lietuvos himnais. Po to tęsėsi pasilinksminimas.

Džiugu, kad choras taip gražiai sugeba išpildyti puikią muzikalę programą nepaisant, kad daugelis jų narių yra karo tarnyboje.

Lauksime daugiau panašių parengimų iš mūsų choro.

Vienas iš publikos.

Remk šios šalies apsigynimą!
Pirk Defense Bonds ir Stamps!

W. J. Chisholm
GRABORIUS
"Asmeniškas Patarnavimas"
331 Smith St.,
PROVIDENCE, R. I.
Telephone:
Ofiso: Dexter 1952
Namų: Pl. 6286

FIGHTING CORSAIRS' SKIPPER — Home to Greenville, S. C., on leave after second tour of Pacific duty, Marine Maj. Robert G. Owens shot down first Tojo, latest type Jap fighter plane, holds DFC and commands Fighting Corsairs, squadron which shot down 135 Jap planes. (U. S. Marine Corp Photo).

RADIO KONCERTO PROGRAMOS DALYVIAI

Sekmadienį, Gegužės-May 21 d., 1944, 3:30 val. po pietų, Jordan Hall, Boston, Mass.

Onos Kaskas Koncertas Darbininkų Radio Valandos Naudai

Dėl ko yra kiekvieno kataliko pareiga visokiais įmanomais būdais remti laikraštį "Darbininką" ir Darbininkų Radio Valandą? Dėl to, kad laikraštis "Darbininkas" ir Darbininkų Radio Valanda yra modernūs Kariaujančios Bažnyčios ginklai.

Katalikų Bažnyčia yra amžinai jauna. Jauna, dėl to, kad ji senti negali, o senti negal, dėl to, kad amžina. Bet dėl ko ji amžina? Dėl to, kad ji yra Amžių Karaliaus, Dievo Sūnaus — Jėzaus Kristaus mistinis kūnas. Tačiau katalikai, to mistinio kūno nariai, nėra amžini; bet jie turi būti modernūs.

Gyvieji katalikai yra Kariaujančios Bažnyčios nariai. Jų pareiga yra kariauti. Kariauti ofensyviai, skelbiant ir aiškinant Kristaus tiesos ir meilės mokslą; defensyviai, ginant jį nuo priešų melų, įžeidimų ir nepagrįstų priekaištų. Bet nuo priešo apsiginti ir jį nugalėti galima tik jo paties ginklais, o tie ginklai kiekvienoje kartoje yra vis kitokie, vis modernūs. Ne menkesni, dėl to turi būti ir katalikų ginklai.

Prieš dvidešimt penkerius metus stipriausias ir moderniausias ginklas buvo spauda. Dabar šalia jo šuoliais išaugo kitas galingas ginklas — radio. Įgudusiai juo naudojasi Bažnyčios priešai, bet dar mikliau Bažnyčia juo ginasi. Vatikano Valstybės trumpųjų bangų radio stotis yra viena stipriausių pasaulyje. Tokia ji ir turi būti, kad šv. Tėvo balsas būtų galima girdėti toliausiame pasaulio kampelyje.

ANNA KASKAS,

įžymiausi mūsų dainininkė, Metropolitan Operos artistė, išpildys klasiškų ir liaudies dainų programą. p. Anna Kaskas atvyks į Bostoną šeštadienį, geg. 20 d. Tikimės, kad ji suspės atvykti ir per radio pasveikinti Darbininkų Radio programos klausytojus.

Savo Naujosios Anglijos kampelyje lietuviai katalikai irgi neatsilikę. Gabūs ir sumanūs "Darbininko" vadai savo spausdintą žodį paremia ir papildo gyvu žodžiu plačiai siekiančiomis oro bangomis. Jie įsisteigė Darbininkų radio valandą. Džiaugiasi šiandien visa Naujosios Anglijos lietuviškoji katalikiškoji visuomenė matydama tos radio valandos nuostabiai gražius vaisius. Taip, džiaugiasi. Tik, deja, vienu džiaugsmu neatlyginsi radio stočiai už užleistą laiką Darbininkų radio valandai. Tam reikia kieto skatiko. Šiam tad svarbiam tikslui — sukelti pinigų Darbininkų radio valandos tolesniam palaikymui — ir rengiamas artistės Onos Kaskas koncertas.

Ką gi galima rašyti apie artistę Oną Kaskas kas kiekvienam lietuviui nėra žinoma. Be to, kad ji yra Metropolitan Operos pažiba, Amerikos lietuvių tarpe ji stovi pačiose viršūnėse kaip tauri asmenybė, gyvai sąmoninga lietuvaitė ir pavyzdinga katalikė.

Jeigu ir atsirastų tokia keistenybė kaip lietuvis be mažiausios muzikalinės nuovokos, kuris drįstų teisintis nemėgstąs dainų, dargi lietuviškų, tai užtektų vien bendros pradinės tautinės savigarbos, kad jaustų pareigą ko greičiausiai nusipirkti bilietą į koncertą, jau nekalbant apie kiekvieno kataliko pareigą remti bet kokį katalikiškojo veikimo užsimojimą.

Tenka taip pat pasveikinti Darbininkų Radio Valandos vedėjus už sumanymą pakviesti artistę Oną Kaskas išpildyti šio koncerto programą. Be tiesioginės finansinės naudos Darbininkų Radio Valandai, šis koncertas kursto ir stiprina lietuvių tautinę sąmonę, žadina juose pasididžiavimą tautos kultūra ir kultūringomis asmenybėmis, kurie kartu yra ir tos kultūros nešėjai bei reiškėjai — artistai, menininkai; jis traukia ir jungia lietuvius į draugę, vis stipriau, vis glaudžiau, bendru aukštos lietuviškos kultūros ryšiu; kultūros, kuria sąmoningi lietuviai, kurie kartu yra ir geri Amerikos piliečiai, įvairina, turtina ir kelia bendrąją Amerikos kultūrą ir, tuo pačiu, dar platesnį viso pasaulio kultūros lobyną.

Jeigu šį sekmadienį, gegužės 21 d., 3:30 val. po piet, Jordan salė, Bostone, nebus sausakimšai pilna tautiškai ir religiškai save gerbiančių lietuvių, kaip tai bus liūdna ir skaudu...

J. V.

LUDWIG JUHT,

kontrabasas virtuozas, Boston Symphony Orkestros narys, gros klasiškus ir liaudies muzikos kūrinius.

A. A. Pranas Radzevičius

Užpereitą savaitę dar vienas senosios kartos lietuvis buvo pašauktas amžinybėn, asmenyje a. a. Prano Radzevičiaus. Trečiadienio, geg. 3 d., rytą, eidamas į darbą, velionis krito širdies atakos auka. Pirm negu galėjo nugabenti ligoninėn, a. a. Radzevičius buvo be žado ir mirė į trumpą laiką. Ši netikėta mirtis baisiai sukrėtė visus šeimos narius.

Laidotuvės

Senas parapijietis ir ilgametis Švč. Vardo dr-jos narys, Radzevičius buvo laidojamas šeštadienį, geg. 6 d. Trejos šv. mišios prie trijų altorių buvo atnašaujamos kartu. Kun. dr. Mendelis giedojo mišias prie didžiojo altoriaus, o kun. Dubinskas ir kun. O'Day laikė prie šoninių altorių. Atsisveikinimo žodžiui pamokslininkas paėmė Kristaus žodžius evangelijos pereito sekmadienio: "Valandėlė, ir nebematysite manęs, ir vėl valandėlė, ir matysite mane, nes aš einu pas Tėvą". Jis priminė visiems, kad ir ilgiausias gyvenimas čia ant žemės, sulyginus su amžinybe, yra tiktai trumpa valandėlė. Mūsų uždavinys šiam gyvenime yra ruoštis sugrįžimui pas dangiškąjį Tėvą.

A. a. Pranas Radzevičius buvo palaidotas šv. Stanislovo kapinėse arti savo sūnaus Juozo. Paliko dideliam nuliūdime žmoną Marijoną ir keturias vedusias dukteris, Eleną Blum, Magdaleną Cavaselis, Oną Day ir Marijoną Matelienę. Kaip žmonai, taip visiems velionio giminėms reiškiame giliausią užuojautą jų liūdėsio valandoje, o už mirusio vėlę prašome visų tarti dievobaimingą Amžiną Atilsį. Užbaigęs šio gyvenimo vargus, lai ilsisi Viešpaties ramybėje!

14 Gyvų Monstrancijų

Sekmadienį, geg. 7 d. per mišias 8:30 val. įvyko metinė parapijos pirmos šv. Komunijos iškilmė. Tą rytą 14 berniukų ir mergyčių mūsų parapijos, priėmę Jėzų pirmą kartą į savo nekaltas širdis, tapo gyvomis monstrancijomis, gyvais altoriaus nameliais ir dangaus kampeliais čia ant žemės, nes kaip pamokslininkas pabrėžė "ten dangus kur yra Dievas". Tie vaikeliai, priėmę Jėzų Kristų Dievą - Žmogų šv. Komunijoj, tikrai tapo Kristaus nešėjais ir kiekvienas jų teisingai galėjo kartoti, "Esu gyvas, tačiau nebe aš, bet Kristus gyvena manyje". Pamokslininkas visiems priminė tą svarbią tiesą, kad po kiekvienos šv. Komunijos mes tampame "Jėzus". Sveikindamas tėvus ir motinas tų vaikelių, pamokslininkas liepė neužmiršti, kad kuomet po mišių jie bučiuos savo vaikelius, jie bučiuos patį Jėzų, gyvenantį juose. Pirmos šv. Komunijos diena tai tikrai didi šventė ne tik tam vaikeliui kurs priima šv. Komuniją, bet yra laimės diena vaikelio namams, parapijai, kurioj Jėzus užmezga tą vienybę, kurios pilnumą patirsime tik danguje.

Naujieji Kristaus Nešiotojai

Gegužės mėn. pirmas sekmadienis buvo laimės diena sekantiems: Jonui Bliudžiui, Juozapui Bogdanawicz, Geraldui Geleželei, Karoliui Gleba, Bernardui Karpavičiui, Karoliui Klugh, Janetai Kašinskaitei, Sandrai Kendrikaitei, Joanai Linkaitei, Antanui Mattox, Jonui Mendeliui, Leonardui Petrikui, Birutei Petkiūtei ir Antanėtai Sakevičiūtei. Prano Bagdono dukrelė turėjo būti šiame būrelyje, bet savaitė atgal apsirgo limpančia liga ir nebuvo galima jai išeiti iš namų. Teko nugirsti, kad klebonas kun. dr. Mendelis leis jai vienai turėti tą garbę, kaip tik ji pasveiks. Kad tinkamai priruošti vaikelius šiai laimės dienai, Sesutė Mokytoja Marijonėta nešė "dienos kaitrą ir naštą". Nėra abejonės, kad vaikučiai priminė jos vardą draug su savo tėvų vardais, kuomet Jėzus apsigyveno jų širdyse. Visos Sesutės prisidėjo prie didingo išpuošimo altoriaus ir tų vartų, kuriuos alfonsiečiai mato tik pirmos šv. Komunijos iškilmėse. Kun. dr. Mendelis nuoširdžiai sveikina vaikelių tėvus ir dėkoja Sesutėms Kazimierietėms už jų visas pastangas šios dienos grožiui.

Klasės Spalvų Išdalinimas

Sekmadienis, geg. 7 d. buvo ne tik pirmos šv. Komunijos diena, bet taipgi Maldos Diena išprašymui Pergalės ir Taikos. Švč. Sakramentas buvo garbinamas per visą popietį, o vakare 7 val. buvo laikoma šv. Valanda. Atkalbėjus rožančių už mūsų karius, kun. dr. Mendelis išdalino klasės spalvas 8-to skyriaus mokiniams. Spalvos šįmetą yra auksinė ir mėlyna. Pirm įteikimo kaspinų kun. Mendelis paaiškino, kad auksinė spalva privalo būsintiems graduantams priminti Dievo meilę — tai yra auksas kurio Dievas reikalauja nuo mūsų, net po bausme — o mėlyna spalva tai rodo dangų, mūsų tikrą tėvynę. Tie du kaspinai kiekvienam turi būti paskatinimas prie didesnės Dievo meilės, viltyje paveldėjimo dangaus. Spilkutės ir kaspinai buvo pašventinti ir išdalinti sekantiems: Aloizui Jūciui, Alfonsui Kiškiui, Bruno Lopatai, Juozui Poy Quoork, Česlovui Valeikiui, Jonui Zelinskiui, Antanui Žukaičiui, Janetai Bridickaitei, Stasei Dubauskaitei, Lucilė Geisey, Teresei Keidošiūtei, Lilei Lekavičiūtei, Florencijai Petrikaitei, Mildredai Pilipauskaitei ir Dolores Vyšniauskaitei.

Jonas ir Darata Čučuliai Krikšto Tėvai

Ne dažnai atsitinka, kad brolis ir sesuo, dėdė ir teta, yra naujagimio krikšto tėvais. Tas tačiau įvyko sekmadienį, geg. 7 d., kuomet Jonas ir Darata Čučuliai atnešė prie krikšto savo sesutės Paulinos Čučulytės Leilich dukterį, kuriai kun. Antaa nas Dubinskas davė vardą Marijonos Carol. Kaip Marytės tėvelius Praną ir Pauliną, taip jos krikšto tėvus sveikiname. Lai Marytė auga metais, išmintimi ir malone pas Dievą ir žmones!

Nuotrupos

Gydytojo kario Krizostomo Mendelio žmona ponia Ona Mendelienė grįžo iš Mercy ligoninės namo. Ligonė dar silpna, bet gali pavaikščioti ir tikisi savo namuose sustiprėti. Linkime jai veikiai visiškai pasveikti.

Ketvirtadienį — ŠEŠTINĖS. Mišios mūsų bažnyčioje 7 val. už Lietuvos laisvę; 8 val. už visas Motinas; Novenos Mišių: 9 val. vaikučių, 10 val. už a. a. kun. Juozapo Lietuvniko vėlę, 11 val. ir 12:10 val. už intencijas jaunuolių ir mergaičių karo tarnyboje.

Po paskutinių Mišių įstatymas per visą popietį. Šv. Valanda nuo 5:30 val. iki 6:30 val.

Sekminių šventės vakare Baltimorės Katedroje bus teikiamas Sutvirtinimo Sakramentas visiems atsivertėliams į Katalikų tikėjimą ir suaugusiems, kurie dėl bent kokios priežasties nepriėmė šio sakramento.

Sveikiname teisėją Vincą Laukaitį laimėjusį rinkimuose į Susivienijimo prezidentus. Teisėjas Laukaitis yra narys Šv. Alfonso parapijos Švč. Vardo dr-jos. Linkime kuogeriausio pasisekimo jo vadovybei.

Karys Antanas Ivoška buvo parvykęs atostogoms pas savo tėvus, Antaną ir Oną Ivoškus. Sveikas, saulės nudegęs, tikras Dėdės Samo krašto gynėjas.

Teko nugirsti, kad karo dėliai šią vasarą parapija jokių piknikų neturės. Nėra tinkamų parkų ir trūksta darbininkų.

Arkivyskupijos Labdarybės vajus pradėtas. Šeštadienį, geg. 13 d. iš radio stoties WBAL kalbėjo miesto mayoras McKeldin, valstybės gubernatorius O'Conor ir J. M. Arkivyskupas Mykolas Curley. Visi dėstė vajaus tikslą ir ragino miesto gyventojus prisidėti prie sukėlimo $518,300.00.

AMERICAN RED CROSS

Juozas Kasinskas
Inc.
Laidotuvių Direktorius
Patarnavimas Dieną ir Naktį
602 Washington Blvd.
BALTIMORE 30, Md.
Tel. Lexington 8595
Limosinai dėl visokių reikalų

MŪSŲ
TIESIOGINIS MORTGYČIŲ SUMAŽINIMO PLANAS
Tai yra paprastas, sumažinta kaina namams mortgyčių — panaujinimo planas.
Jei Jūs planuojate pirkti namą ar atnaujinti dabar turimą mortgyčių, mes su malonumu ir be jokių Jums abligacijų išaiškinsime visas smulkmenas. Pašaukite SOUth Boston 0379.
MT. WASHINGTON CO-OPERATIVE BANK
430 BROADWAY • SOUTH BOSTON

Draugijų Valdybų Adresai

LIETUVOS DUKTERŲ DR-JOS PO GLOBA MOTINOS ŠVČ.

Pirmininkė — Eva Marksienė, 625 E. 8th St., So. Boston, Mass. Tel. So. Boston 1298.
Vice-Pirmininkė — B. Gailiūnienė, 8 Winfield St., So. Boston, Mass.
Prot. Kašt. — Ona Ivaškienė, 440 E. Sixth St., So. Boston, Mass.
Fin. Rašt. — B. Cunienė, 29 Gould St., W. Roxbury, Mass. Tel. Parkway—1864-W.
Iždininkė — Ona Staniuliūtė, 177 West 7th St., So. Boston, Mass.
Tvarkdarė — Ona Mizgirdienė, 948 E. Broadway, S. Boston, Mass.
Kasos Gl. — Elzbieta Aukštikalnytė, 110 H St., So. Boston, Mass.
Draugija savo susirinkimus laiko kas antrą antradienį mėnesio, 7:30 val. vakare, Parapijos salėje, 492 E. Seventh St., So. Boston, Mass.
Visais draugijos reikalais kreipkitės pas protokolų raštininkę

ŠV. JONO EV. BL. PASALPINĖS DRAUGIJOS VALDYBA

Pirmininkas — Juozas Švagždys, 601 6th St., So. Boston, Mass.
Vice-Pirmininkas — Pranas Tuleikis 702 E. 5th St., So. Boston, Mass.
Prot. Rašt. — Jonas Glineckis, 5 Thomas Pk., So. Boston, Mass.
Fin. Rašt. — Aleksandras Ivaška, 440 E. Sixth St., So. Boston, Mass.
Iždininkas—Stasys K. Griganavičius, 699 E. Seventh St., So. Boston, Mass.
Maršalka — Jonas Zaikis, 787 E. Broadway, So. Boston, Mass.
Draugija laiko susirinkimus kas trečią sekmadienį kiekvieno mėnesio 2 val. po pietų. Parapijos salėj 492 E. 7th St., So. Boston, Mass.

Diamond Cafe
Jauki vieta užeiti ir maloniai praleisti laiką su draugais ir pažįstamais.
Patarnavimas kuogeriausias.
305 W. Broadway So. Boston, Massachusetts

VIETINĖS ŽINIOS

ŽINUTĖS

Garbė Naujai Anglijai už palaikymą Radio programos per 10 metų. Šiuo laiku ypatingai reikia palaikyti lietuviškas įstaigas.

Štai tos programos vedėjai rengia mums šį sekmadienį, dainų puikią puotą, koncertinėje Jordan salėje, Bostone. Tai didelis nuopelnas mums visai Naujai Anglijai. Mums yra maloni pareiga pripildyti tą salę. Už tai dar daugiau garbės užsipelnysime. Tuoj gaukite tikietus.

Bal. 16 d., netikėtai mirė, miesto ligoninėje, 7 savaites pasirgusi namie, Morta Ančiukaitienė (Pocaitė), 50 metų amžiaus, gyv. 133 Emerson St. Ji paėjo Šaukėnų parapijos. Amerikoje pragyveno 34 metus. Paliko vyrą Antaną, du sūnų ir seserį. Laidojama, geg. 19 d., 9 val. ryte, iš Šv. Petro parapijos bažnyčios, Naujos Kalvarijos kapuose. Buvo gera žmona, širdinga motina, uoli darbuotoja, labdaringa, religinga ir patrijotinga moteriškė. Ji išaugino savo brolio 4 našlaičius. Buvo pasišventusi geriems darbams. Sielojosi kareivių ir Seserų Vienuolių gerovei. Melskimės už ją. Ji melsis už mus.

Apart kun. A. Čebatoriaus iš Waterbury, Conn., dar kitas lietuvis kun. Kolenda, iš Grand Rapids, Mich., šiuo tarpu ima kapelionų kursus, Harvard Universitete.

Sekmadienį, geg. 21, 9 val. r., bus giedamos šv. mišios, Lietuvos Dukterų dr. intencijai.

Pirmadienį, geg. 22 d., Šv. Petro par. bažnyčioje, 8 val. r., įvyks gėdulingos pamaldos, mėnesio atmintis, už Kardinolo Vilimo O'Connell vėlę.

Tą dieną, iškilmingos pamaldos už Kardinolą, Katedroj bus laikomos 10 val. ryte.

p. Ona Ivaškienė,

Bostono Lietuvių Jaunamečių Šokėjų grupės mokytoja ir vedėja, Darbininkų Radio Koncerto dalyvių priėmimo komisijos pirmininkė, nepaisydama didelio nuovargio iš kelionės į Philadelphia su savo grupe dalyvauti Tarptautiniame Festivale, kur lietuvių tautiniais šokiais kėlė lietuvių vardą, labai daug pasidarbavo koncertui, kad jis būtų sekmingas. Suprantama, p. Ivaškienei daug pagelbėjo jos vyras, patriotingas lietuvis, p. Aleksandras Ivaška.

pp. Ivaškos įteikė radio programos vedėjui $100.00 už koncerto tikietus ir įsirašydami koncerto Garbės Globėjais.

p. Ona Ivaškienė, kaipo priėmimo komisijos pirmininkė, Jordan Hall, Bostone, ateinantį sekmadienį su savo pagelbininkėmis visus atvykusius į koncertą maloniai sutiks ir tikrai lietuviškai pasveikins.

Keturiolikos Vaikų Motina Įstojo Į Liurdo Knygos Rėmėjus

Trečiadienį, "Darbininko" administracijoje lankėsi p. Eva Sandienė iš Dorchester, Mass. Ji yra 14-kos vaikų motina. Dešimtį vaikų išaugino, o keturius palaidojo. Atsilankymo proga, p. E. Sandienė įstojo į Liurdo knygos rėmėjus, aukodama fondan $5.00, ir vieną dolerį Radio palaikymui.

P-nios vyras Augustas Sanda yra taipgi labai nuoširdus "Darbininko" prietelius ir rėmėjas ir LDS 1-mos kp. veiklus narys. P-nas Aug. Sanda kiekvienais metais dirbdavo "Darbininko" piknikuose ir kituose parengimuose.

LANKĖSI

Ketvirtadienį "Darbininke" lankėsi p. Ona Daunienė, kun. J. Daunio motina. Atsilankymo proga p. Daunienė įstojo į Liurdo knygos rėmėjus, aukodama knygos fondan $5.00 ir $1.00 kalendoriaus fondan. Taipgi p. Daunienė įstojo ir į Darbininkų Radio koncerto rėmėjus ir gi aukojo $5.00. P-niai Dauniai yra ilgamečiai 'Darbininko' skaitytojai ir nuoširdūs rėmėjai.

Pereitą savaitę buvo atvykęs pas savo žmoną ir tėvelius, gyv. Dorchester, jūreivis Vincas Kohanskas. Grįžo ketvirtadienį, geg. 18 d. į Philadelphia, Pa. Būdamas Philadelphijoj jis aplanko savo seserį Genovaitę Lyons, gyv. Washington, D. C. ir gimines New Jersey City, N. J.

p. Felicija Grendelytė,

Lietuvos Vyčių Centro finansų sekretorė ir Lietuvos Garbės konsulo adv. Shallnos sekretorė, labai daug laiko pašventė Darbininkų Radio Koncerto darbe. Ji rašinėjo, adresavo laiškus, platino koncerto tikietus, kalbėjo apie koncertą įvairiuose svetimtaučių susirinkimuose. p. Grendelytė tikisi, kad šiame koncerte dalyvaus daug svetimtaučių, ypatingai iš tų, kuriuos pasiekė "International Beacon" laikraštukas, gražiai išreklamavęs šį mūsų koncertą.

Sekmadienį, gegužės 21 d. visi važiuokime ir eikime į Jordan Hall pasiklausyti mūsų įžymiųjų artistų dainų ir muzikos. Tai mūsų lietuvių dainos ir muzikos puota, kurioj kiekvienam yra garbė dalyvauti.

p. Bronė Cūnienė,

Šv. Petro lietuvių parapijos Merginų ir Moterų Kareiviams Remti skyriaus ir Raudonojo Kryžiaus lietuvių skyriaus pirmininkė, nuoširdžiai platina koncerto tikietus. Ji maloniai sutiko sekmadienį, gegužės-May 21 d., Jordan Hall, Bostone, tikietų ofise pagelbėti tikietų pardavėjui parduoti tikietus tiems, kurie dar nebus iš anksto nusipirkę tikietų. Taigi kas kaip norės, lietuviškai ar angliškai, prie tikietų langelio galės susikalbėti.

Perdaug neapsunkinkite tikietų pardavinėtojų svetainėje. Visi, kurie tik galite, nusipirkite tikietus iš anksto, kurių iki sekmadienio galima gauti 'Darbininko' administracijoj arba Radio ofise, 366 West Broadway, So. Boston 27, Mass.

Darbininkų Radio ofisas ant antrų lubų (second floor) No. 1, 366 West Broadway, So. Boston, bus atdaras iki 9 val. vakare.

PADĖKA

Dėkoju savo Gerb. draugėm už suruošimą man sulauktuvių "party" ir kartu gimtadienio proga. Dėkoju ypatingai šioms: pp. Em. Čaplikienei, Budreckienei, Balčiūnienei, Januškevičienei, Žardeckienei, An. Čaplikienei iš Dorchester, Volungevičienei ir Sasnauskienei iš Dorchester, Sasnauskienei, Lasiel, Slatkevičienei, Kiburienei, Markelionienei, Genevičienei, Jomantienei, Sakatauskienei, Čiurlionienei, Savickienei, Sanukevičienei iš Dorchester, Fieravičienei, Milieneĩ, Sinkevičienei ir Sinkevičiui iš Dorchester, Balsevičienei, Kazlauskienei, Marksienei, Geležinienei, žentui ir dukterei Solman, dukterim Izabelei ir Jadvygai ir sūnui Jonui už tos "party" suruošimą ir dovanas.

Elzbieta Nanartavičienė.

Kaip žinoma, p. Elzbieta Nanartavičienė buvo išvykus į Los Angeles, California, praleisti atostogas. Nuvykus, aplankė J. M. prelatą Julių Maciejauską, tos kolonijos lietuvių parapijos kleboną, pas kurį kiek laiko šeimininkavo. Ji labai džiaugiasi ir nuoširdžiai dėkoja J .M. prelatui Maciejauskui už parodytą nuoširdumą. Linki prelatui Maciejauskui geriausios sveikatos ganytojavimo darbe.

p. Nanartavičienė papasakojo apie Los Angeles lietuvių gyvenimą, jų svetingumą. Ji turėjusi tikrai "good time".

Susirinkimas Bus Anksčiau

Šv. Jono Ev. D-jos mėnesinis susirinkimas šį sekmadienį, bus visą valandą anksčiau, tikslu, kad valdyba ir kiti nariai galėtų suspėti laiku nuvykti į Darbininkų Radio koncertą, Jordan Hall, Bostone, 3:30 val. po pietų.

Vyčių Susirinkimas

Liet. Vyčių 17-tos Alg. kuopos susirinkimas įvyks sekmadienį, gegužės 21 d., *7:00 valandą vakare* (laikas atkeltas iš priežasties Darbininkų Radio Koncerto). Bus svarbių reikalų svarstymui.

Visi nariai kviečiami atvykti į susirinkimą. Taipgi kviečiame ir kitų kolonijų Vyčius - narius atvykti ir pasisvečiuoti pas mus. Po susirinkimo bus ir užkandžių. Susirinkimas įvyks Vyčių kambariuose, 137 Emerson St., South Boston, Mass. ("I" St., kampas East Broadway ir Emerson St.). *Valdyba.*

Praslinkus Pirmai Šešioliktajai

Rašo: *A. Daukantas*

(Tęsinys)

Vokiečiams dar neišsikrausčius ir daliniams dar miestelyje esant, atsirado vienas uniformuotas karys. Niekas negalėjo spėti kokios valstybės karys jis buvo. Gelsvos medžiagos uniforma, kojos binduotos iki kelių, trikampė trispalvė ant rankovės, per petį persimetęs lengvą kulkosvaidį, trumpą karabiną ir už diržo bent devynios granatos. Šis karys, atsidūręs miesto aikštėje, kulkosvaidžio pagalba nuginklavo visą būrį persigandusių vokiečių. Vokiečiai neišdrįso jam priešintis, nes šio kario rankos laisvai žaidė kulkosvaidžiu. Paaiškėjo, kad tai buvo Lietuvos kariuomenės karys ir jis vienu vienas įsiveržė į mūsų miestelį. Nebeatsimenu jo pavardės, bet dar menu, kad sakėsi esąs nuo Radviliškio. Miestelio gyventojai šį karį ant rankų nešiojo, nes tai buvo tikrosios Lietuvos valdžios karys. Jis likosi mūsų mieste, kad suorganizavus administracinę valdžią miestelio tvarkai, policiją ir tt. Atsirado ir mūsų pasislėpę partizanai; jiems pavesta milicijos darbas, ką jie su mielu noru priėmė. Ištrūkę vokiečiai iš mūsų miestelio, visu smarkumu traukėsi Kretingos linkui. Bet prie Kretingos jų laukta. Vokiečiai vengdami pavojaus, kuris jau darėsi jiems rimtas, nepasiekę Kretingos, pro Darbėnus pasuko Palangos linkui. Išvargę vokiečiai nuo purvinos kelionės, sustojo Šarkių dvare, tarp Kretingos, Darbėnų ir Palangos trykampyje — nakvynei. Dar gerai atsimenu, kada važiuodavau maudytis Palangon 1928-29 metais, kur kadaise stovėjo puikus baltų mūrų Šarkių dvaras, tūnojo tenai griuvėsių krūvos, primenančios, kad ten būta žiaurios kovos. Ir tikrai ten buvo žiauri, bet trumpa kova. Lietuvos ir Latvijos kariai, pasiviję vokiečius ir užklupę juos ten miegančius, sumaišė jų ten visą pulką su Žemaitijos baltu smėliu.

Adv. Jonas J. Grigalus,

Darbininkų Radio Koncerto Komiteto pirmininkas, Bostono miesto legalio departmento narys, nuoširdus veikėjas.

Kiek laiko atgal adv. Jonas J. Grigalus buvo pašauktas egzaminacijai karo tarnybon. Jis buvo priimtas ir tik laukė kvietimo. pp. A. J. Namaksiai, gyv. 37 Oriole St., W. Roxbury, Mass., suruošė šaunų bankietą savo namuose ir sukvietė artimiausius savo ir adv. Jono draugus ir ten pranešė, kad tas bankietas yra suruoštas adv. Jono J. Grigalio garbei ir taip pat susipažinimui su Bostono miesto nuosavybių įkainavimo departmento štabu, kurio nariu yra ir p. Namaksis.

Popietis ir vakaras labai maloniai praleistas pas vaišingus pp. Namaksius, jų labai gražioj rezidencijoj.

Adv. Jonas J. Grigalus tikrai nuoširdžiai darbuojasi, kad Radio Koncertas pavyktų. Jis, būdamas So. Bostono Lietuvių Piliečių draugijos pirmininku, turi daug pažinčių. Toji draugija savo susirinkime nutarė įsirašyti Darbininkų Radio koncerto Garbės Globėju, paskirdama $25.00, už ką mes jai nuoširdžiai dėkojame. Tos draugijos iždininkas, Bostono miesto nuosavybių įkainuotojas (assessor) p. A. J. Namaksy, kurio real estate ir insurance agentūra yra adresu: 414 West Broadway, So. Boston, vienas pirmųjų įsirašė koncerto Garbės Globėju. Adv. Jonas Grigalus taip pat įsirašė koncerto globėju.

Pereitą šeštadienį adv. Jonas Grigalus kvietė visus į koncertą per radio. Jis, kaip ir kiti, tikisi, kad sekmadienį, gegužės-May 21 d., 3:30 val. po pietų, Jordan Hall, Bostone, bus perpildyta svečiais ir viešniomis iš įvairių Naujos Anglijos lietuvių kolonijų.

Priimkime pirmininko adv. Grigaliaus ir viso komiteto kvietimą. Dalyvaukime tame didingame koncerte, kurio programą išpildys įžymūs artistai Anna Kaskas ir Ludwig Juht.

Iki pasimatymo!

Visų Važiuojančių Į Radio Koncertą Dėmesiui!

Sekmadienį, gegužės-May 21 dieną, po pietų, visi keliai veda mūsų nuoširdžius Darbininkų Radio rėmėjus į Jordan Hall, Boston. Tie keliai yra iš šiaurės, rytų, pietų ir vakarų. Visi keliai sueina prie Jordan Hall, Huntington Ave., kampas Gainsboro St., arti Massachusetts Ave., Bostone.

Jordan Hall yra New England Conservatory of Music name, visai arti Symphony Hall.

Iš Brocktono ir apylinkės važiuojant autobusu reikia mainytis Ashmont Station, Dorchester. Iš ten važiuoti požeminiu traukiniu iki Park St., kur gausite požemyj gatvekarį, važiuojant požemiu Huntington Ave. ir važiuokite iki Symphony Station. Ten išlipkite ir eikite į viršų. Išėję į gatvę, būsite visai arti Jordan Hall.

Atvažiavę autobusais iš Worcester ir iš Nashua ar kitų miestų į Park Sq., Bostone, eikite į Boylston St. požeminę stotį ir ten gausite Huntington Ave. gatvekarį. Važiuokite iki Symphony Station. Iš So. Bostono geriausia važiuoti City Point gatvekariu iki Boylston Station. Ten išlipti ir įsėsti į Huntington Ave. arba kitą gatvekarį ir važiuoti iki Sypmhony Station.

Atvažiavusieji traukiniais į South Station arba North Station, važiuokite požeminiais traukiniais arba gatvekariais iki Park St. ir iš ten važiuokite kaip aukščiau nurodyta iki Symphony Station. Važiuojantiems traukiniais iš pietinių miestų geriausia išlipti Back Bay Station ir nuo ten pėkstiems galima nueiti į Jordan Hall, einant Huntington Ave. arba galima gauti požemyj gatvekarį ir važiuoti iki Symphony Station.

Iš Dorchester, Roxbury, Jamaica Plain galima ir kitais keliais važiuoti. Bet tie keliai gali būti visiems yra žinomi, todėl jų čia ir nenurodome.

ĮVAIRŪS SKELBIMAI

Perkins Market
P. Baltrušiūnas - p. Klinga, Sav.
753 Broadway
Tel. SOU 3120, So. Boston.

Pristatome Alų ir Toniką
Mes turime 11-kos rūšių alaus ir įvairių tonikų. Mes alų ir toniką pristatome vestuvėms, į namus, krikštynoms, parėms ir piknikams. Patarnavimas skubus ir mandagus. Šaukite:
BORIS BEVERAGE CO.
J. ARLAUSKAS — J. SKENDELIS, Savininkai
220 E St., Tel. SOU 3141, So. Boston, Mass.

GREITAS ir PUIKUS PATARNAVIMAS
Naujame Elegantiškame Grožio Žavėjančiame
CASPER BEAUTY SALONE
SPECIALIAI
Dėl
PERMANENT WAVE
ir
PLAUKŲ DAŽYMO

Casper's Beauty Salon
738 E. Broadway — So. Boston 27, Mass.
Tel. SOU 4645
Atidaryta nuo 8:30 val. ryto iki 6 val. vakare.

DAKTARAI

Tel. SOU 2712
Dr. J. C. Seymour
(LANDŽIUS)
Lietuvis Gydytojas
Specialybė — Akių, Vidurių ligų, Ausų, Nosies ir Gerklės.
Vartoja vėliausios konstrukcijos X-Ray Aparatą.
Pritaiko Akinius
Val. nuo 2—4 ir 7—8
534 Broadway
So. Boston, Mass.

Sou 4476
Dr. Joseph F. Antanelis
OPTOMETRISTAS
515 E. Broadway
So. Boston, Mass.
Ofiso Valandos išskyrus
Trečiadieniais ir Penktadieniais
Vakarais Nuo 7 iki 9-tai
Šeštadieniais Nuo 2 iki 8-tai.

Tel. SOU 2805
Dr. J. L. Pasakarnis
DR. AMELIA E. RODD
OPTOMETRISTAI
447 Broadway
So. Boston, Mass.
OFISO VALANDOS: —
Nuo 9 ryto iki 7 val. vakare
Seredomis: —
Nuo 9 ryto iki 12 val. diena.

Tel. TROwbridge 6330
J. Repshis, M. D.
(REPŠYS)
Lietuvis Gydytojas
278 HARVARD STREET
Kampas Inman arti Central Sq.
CAMBRIDGE, MASS.
Ofiso Valandos 2—4 ir 6—8.

PARSIDUODA 12 kambarių namas. Naujas oil burneris ir furnice, tile bathroom su "stall shower". Ant kiekvieno aukšto yra atskiri kitchenetai ir namas galima lengvai perdirbti į keturių šeimynų pagyvenimus. Kraftex halės ir valgomieji kambariai, tapestry plytų fireplace valgomame kambaryje ir marble fireplace kituose keturiuose kambariuose. Dėlei priežasties gaisro, namas buvo išnaujo pertaisytas.

Kitas namas užpakalyje šio namo eina su juo, kuriame yra 5 kambariai. Kambariai galima gerai pataisyti.

Mortgičiaus turi $2500., pardavimo kaina $10,000. Galima bus ir nusiderėti. Galima pamatyti sekmadieniais po 12 val. dieną. Pamatykite George Scott, 572 Broadway, So. Boston, Mass. (V-19)

A. J. NAMAKSY
REAL ESTATE & INSURANCE
414 W. Broadway
South Boston, Mass.
Office Tel. So. Boston 0948
Res. 37 Oriole Street
West Roxbury, Mass.
Tel. Parkway 1233-W

Res. Sou 3729 Sou 4618
Lithuanian Furniture Co.

MOVERS — Insured and Bonded
Local & Long Distance Moving
326 - 328 W. Broadway
So. Boston, Mass.

GRABORIAI

S. Barasevičius ir Sūnus
MOTERIS PAGELBININKĖ
Lietuvių Graborius ir Balsamuotojas
Turi Notaro Teises
254 W. Broadway
SO. BOSTON, MASS.
Tel. SOUth Boston 2590
Sūnaus gyvenamoji vieta — 838 Dorchester Ave.
Tel. COLumbia 2537

CASPER
FUNERAL HOME
187 Dorchester Street
South Boston, Mass.
Joseph W. Casper
(KASPERAS)
Laidotuvių Direktorius ir Balsamuotojas
NOTARY PUBLIC
Patarnavimas Dieną ir Naktį
Koplyčia šermenims Dykai
Tel. SOU Boston 1437
SOU Boston 3960

ZALETSKAS
FUNERAL HOME
564 East Broadway
SOUTH BOSTON, MASS.
D. A. Zaletskas, F. E. Zaletskas
Graboriai ir Balsamuotojai
Patarnavimas dieną ir naktį
Koplyčia šermenims dykai
NOTARY PUBLIC
Tel. SOU Boston 0815
SOU Boston 2609

★ KRISTAUS VYNUOGYNE ★

Veda: Kun. K. Jenkus

Iš Afrikos Sodo

(Pranciškonė pasakoja)

Per mišką

Šiandien noriu papasakoti apie tūkstančio kalnų, gėlių kraštą gražų Natalį, kurį visai teisingai Afrikos sodu vadina.

Pakalniui ir į kalną prieinam čia žalią pievą ar cukrinių runkelių laukus, čia tankų neįžengiamą mišką. Dažnai prieš mus tik per metrą matyti, ir aklai turime sekti paskui juodą vadovę. Atidžiai žiūrim į šalis — ramu, tik linksmos iš medžio į medį smagiai kabinėjas bezdžionės.

Vis gilyn ir gilyn einam į gražųjį mišką. Apytamsis ir paslaptingas. Ant žemės po kojų raičiojas saulės mėnuliai. Ant šakų mirga tamsūs lapai. Širdis plaka smarkiau — tokia žalia prabanga.

Margi kolibrai, drugiai vabalai ir visi greitieji girios sparnuočiai laksto apie mus ir žiba, lyg žaisdami susigrobstę saulės spindulius.

Juoda pieva

Netrukus palikom šį žalią švitėjimą, užlipom į kalną. Prieš mūsų akis išsitiesia juoda pieva. Iš smalsumo viena pranciškonė nusiskina žolę ir — baimė kas — suskaito 26 mažus žiogelius. Kiekviename žingsny per šią pievą žengiant iš po kojų pašoka toliau spiečiai mažiukų žiogelių.

Lekioti dar jie negalėjo. Tik po mėnesio apaugs jie geru kiautu, ir išdigs sparnai, kad išliktų per audras ir vėjus. Bet Pietų Afrikos valdžia turbūt šituos mažus, bet pavojingus plėšikus nunuodys.

Jūrininkas išgelbsti liūtukus

Mūsų vadovės parodė netoliese platų dunksantį mišką, kurio tyčia išsilenkėm. Ten dar gyvenąs žvėrių karalius, ir lyg toli girdis liūto staugimas.

Neseniai šiame miške atsitiko graudi scena. Vieną šypsantį vasaros rytą kažkoks jūrininkas išėjo pajūriu pasivaikščioti. Staiga žiūri — iš miško ateinanti liūtė. Stabt ir sustyro iš baimės — argi pabėgs. Bet greit jo baimė pavirto į nusistebėjimą, kad liūtė lyg ieško pagalbos: iš lėto žengia artyn ir vis žiūri čia į jūrininką, čia į aukštą palmę. Dirstelėja ir jis. Mato, aukštai ant šakos tupi bamboon (bezdžionė) pasivogusi du liūtukus.

Nieko nelaukęs nuseka jūrininkas pas palmę. Pjauna jis aštriu peiliu palmę, o liūtė akylai žiūri. Griūva palmė. Liūtė vienu geru šuoliu prišoka prie bezdžionės ir suleidžia į sprandą dantis. Sudrasko. Paskui atsisukus atgal palaižo jauniklius, paglosto, lyg nieko nebūtų. Su sykiu dirst į netoli stovintį sujaudintą jūrininką. Atsargiai, atsargiai prieina prie jūrininko, prisiglaudžia, palaižo koją. Paskui vėl linksmai nušokuoja pas savo vaikus.

Hotentotų kaimas

Užlipom į kalno viršūnę. Stati pašlaitė, net šiurpas nukrato. Iš kitos pusės taip pat status kalnas. Ir čia ant stačių šlaitų pasistatę negrai lūšnas.

Iš giedro dangaus karštai kaitina vidudienio saulė. Iš laukų kyla drebantis karštis. Nė žolė nejuda. Taip buvęs geras kiekvienas medžio šešėlis.

— Žiūrėkit, ten žemai hotentotų kaimas, — parodė vedėja.

— Bet kaip juos pasiekti nenusisukus sprando, — klausėm nustebusios.

Aš turiu 6 žmonas

Beeinant pro pirmąjį kaimą, smalsiai iškiša per durų skyles apie 30 vaikų juodas garbiniuotas galvas. Visi pusiau arba visai nuogi, žibančiais stiklo perlais pasipuošę. Pamatęs mus tėvas išeina iš trobelės pasisveikinti.

Su didžiu džiaugsmu sutinka nauji krikščionys grįžtančius misijonierius.

— Ar čia visi tavo vaikai? Klausia vyresnioji.

— Taip, taip, bet aš turiu dar daugiau, — atsako išdidus negras.

— O kur tavo žmona?

— Aš turiu šešias žmonas, tenai septintoji. Penkios dienos, kai aš ją vedžiau.

Maloniai kviestos įeinam į kaimą. Šešios moteriškės tupi ant žemės, o septintoji ant akmens trina turkų kviečius. Vidury ant ugnies verda mažas puodas. Tai pietūs. Šaukštai, lėkštės, šakutės, peiliai viskas sukarta ant žagarų, iš kurių sumaišytų su karvės mėšlu ir bambuko lazdom suverstų, padarytos sienos, lubos ir grindys. Ten sunaudoti kviečių šiaudai ir amabelės (toks augalas).

Iš amabelių kafrai daro labai stiprų alų, kurį jie godžiai geria. Ir kiekvienai šventei turi jo pasidaryti.

Dešinėj kampe matyti šeimos tėvo demblys. Ties ta vieta matyti gražiai išpjaustytos bambuko šatrelės.

Jo pirmoji žmona jau atrodė sena ir silpna. Jei ji susirgtų, pažadėjo su mielu noru mus šaukti.

(Bus daugiau)

Prof. E. Mistruzzi, Vatikano pinigų dirbėjas, padarė naujus pinigus, kurie vaizduoja Pijų X-tąjį ir jo insignijas.

Mūsų Amžių Kankinys

Vertė Klierikas *Jonas Bernatonis*

Nelaimei Užpuolus

(Tęsinys)

"Pijau," jis pasišaukė jaunesnį vyrą. "Pijau, tai banditai! Tu greitesnis už mane. Skubėk į policiją. Paduok jiems šį raščiuką, Pijau," tarė, įkišdamas jam į ranką banditų popiergalį.

Pijus kiek galėdamas nubėgo su raščiuku ir drebančiu balsu papasakojo policijai kas atsitiko. Jam beaiškinant, kun. Weis atvažiavo su savo dviračiu ir patvirtino Pijaus žodžius.

Būrys dvidešimt policininkų greitu laiku susirinko ir pradėjo vytis plėšikus. Jie pasiskirstė į dvi dalis ir, nepaisant tamsumos, pasiryžo atsidėjusiai ieškoti. Tik pus-valandis praslinko, kai kunigėlis buvo paimtas, ir plėšikai nė mylios kelio negalėjo nueiti, taigi juos užklupti, rodos, būtų lengvas dalykas.

"Mes duosime žinią visoms apylinkės stotims kuogreičiausiai", užtikrino policijos vadas. "Jie beprotiškai padarė, šie plėšikai, taip arti prie miesto prieidami. Tur būt koki jaunuoliai, kurie dar nemoka įvertinti savo kailio".

Už valandos Prelatui Lane Fušun mieste buvo pranešta apie kun. Gerardo paėmimą. "O kur policininkai?" jis klausė.

"Jie smarkiai vejasi plėšikus," jam atsakė.

Neužilgo nakties tamsa lig juodas švarkas apdengė visą apylinkę. Nuo šiaurės kalnų vien vėjo pūtimas buvo girdimas.

Visi kunigai susirinko apsvarstyti, kaip išgelbėti nelaimingą kunigą. Aštuntą valandą, Brolis Benediktas traukiniu išvyko į Mukden miestą pranešti Amerikos konsului. Du misijonieriai nuvyko pas kariuomenės vadą ir sužinojo, kad vadas tuo laiku buvo išvažiavęs į Fušun miestą, kur galima patogiau viską tvarkyti ir laiką taupyti. "Kareiviai apsups visą apylinkę", jis prižadėjo misijonieriams.

Per ištisą vakarą Seselės Maryknoll'ietės Fušun vienuolyne meldėsi prie Švenčiausio Sakramento, ir kunigai taip pat praleido vakarą maldoje, savo koplyčioje.

"Ar yra žinių?" ant rytojaus vienas kitą klausinėjo. Dėja, nebuvo nė jokios žinelės.

"Daugiau nieko negalime daryti," Prelatas Lane tarė. "Reikia pranešti Maryknoll'iams Amerikoje". Ir tolimoje Amerikoje kunigus Maryknoll'ius nustebino telegrama: "Banditai užpuolė Fušun - Hopei koplyčią vakar šeštą valandą vakare ir paėmė kun. Gerardą Donovan. Tikimės, kad neužilgo jį paliuosuos."

Panašios telegramos buvo išsiųstos Vyskupui Gaspais, Šventojo Tėvo atstovui Sinking mieste, ir visoms Maryknoll'ių misijoms.

Kunigai ir Seselės daugiau nieko negalėjo padaryti tik melstis ir kreipti savo mintis į šaltuosius kalnus ir dykus laukus, kur kunigas Gerardas buvo laikomas.

(Bus daugiau)

GEGUŽĖS MĖNUO

Pabudę iš miego
Visi sutvėrimai
Siunčia meilės himnus
Prie sosto Marijai.

Sveikina gamta
Pirmaisiais žiedais;
Garbina paukšteliai
Linksmiausiais balsais.

Parpuolę ant kelių
Žmonių milijonai,
Siunčia karštas maldas
Prie Marijos kojų.

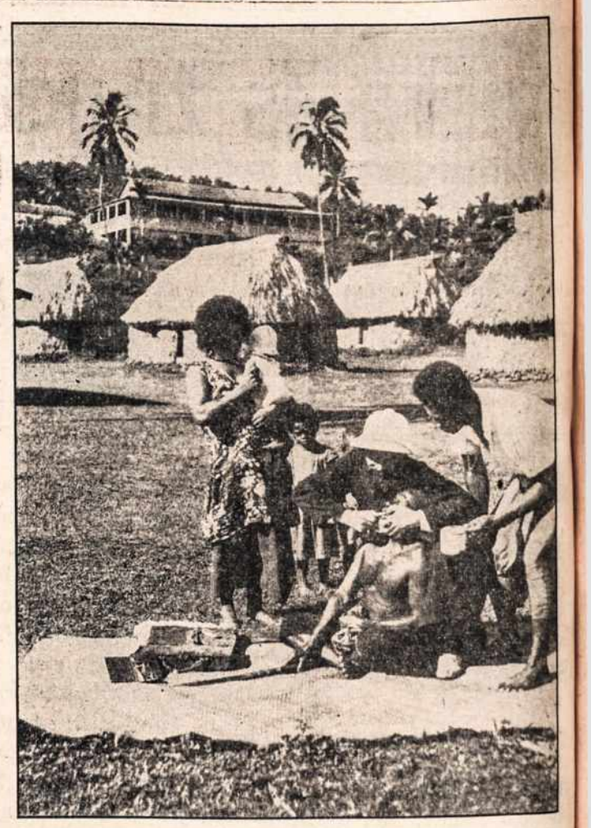

Misijonierius turi būti ir dantistu Afrikoje. Paveikslė matome kaip ištraukiamas dantis.

Bažnyčioje Susižavėjo

Romos mieste mokės kadais vargšas studentas, kurį šelpė vienintelė jo giminė senelė. Bet mirė ir toji paskutinė geradarė. Tada studentui pasidarė visai bloga. Šeimininkė pareikalavo, kad studentas už butą mokėtų jai už mėnesį pirmyn. Jis ėmė jai aiškinti, kad greitai gausiąs valdžios pašalpą ir už visa reikalinga atlyginsiąs. Šeimininkei širdis suminkštėjo — ji sutiko pinigų palaukti, tik pareikalavo, kad studentas naktimis saugotų jos vynuogių sodą. Studentas labai apsidžiaugė. Kai šeimininkė išėjo iš kambarėlio, jis iš džiaugsmo kelis kartus persivertė per galvą. Bet tuo veiksmu jis perplėšė savo paskutinį švarką. Jeigu jis būtų sočiau pavalgęs, jis būtų galėjęs pravirkti džiaugsmo ašaromis. Deja, jau antra diena buvo valgęs tik po kokią porą senų sausainių. Atėjus nakčiai, studentas pirmą kartą išėjo saugoti vynuogių sodo. Jis tvirtai tikėjo, kad tik Dievas galėjęs suminkštinti kietos italės širdį, todėl, parklupęs ant takelio, pakėlė aukštyn rankas ir karštai pasimeldė pirmą kartą po aštuonerių metų nesimeldimo. Rytojaus dieną studentas, susitvarkęs suplyšusį švarką, nuėjo bažnyčion. Jis atsiklaupė ir ėmė melstis, karštai melstis. Visą valandą meldės. Kai studentas atsistojo eiti, pakilo šalia jo klūpėjusi kokia ponaitė. Studentas, paskendęs maldoje, nematė tos ponaitės. Jis pagalvojo — gal ji girdėjo jo maldos žodžius, todėl jis paraudo. Studentas ėjo skubiai. Jį sekė toji ponaitė. Ji buvo aukšta, tamsiais plaukais, turtingai apsirengus. Vienoje aikštėje toji ponaitė įdavė studentui raščiuką. Studentas krūptelėjo — beveik nustojo žado. Atsipeikėjęs perskaitė, kad ponaitė kviečianti jį nueiti pas ją ir nurodytus namus. Kai studentas nuėjo, ponaitė pasisiūlė tekėti už jo. Ji buvo turtinga ponaitė, turėjusi po motinos galvos dvylika milijonų svarų sterlingų. Turtuolei ponaitei labai patiko maldingas vargšo studento širdis, ir ji pasirinko jį sau vyrui. Po savaitės laiko studentas buvo jau vyras ir jau galėjo baigti mokslus be vargo. Taip į žmones išėjo turtingas. Ir visą savo gyvenimą jis buvo pamaldus, tvarkingas ir blaivus žmogus. Mirė 1927 metais Londone, eidamas 58 metus amžiaus. Mirdamas palikęs bažnyčiai ir prieglaudoms apie pusę milijono dol. Tas žmogus vadinos Jonas Dahnou, jo pati — Flora Choun. — "Kas randa gerą moterį, randa laimės ir gaus džiaugsmo iš Viešpaties" (Patarl. 18, 22).

Veiklioje ir stiprioje jaunystėje yra įrašyta ilga ir šlovinga senatvė.

LAIMĖ UŽ SVETIMĄ MALDĄ

Aš neprašiau Tavęs, o Viešpatie,
Kad mano kelią rožėmis nusėtum,
Kad, kaip tikrasis Tėvas, iki dangaus
Mane nuo šunkelių klaidžių sergėtum.
Aš neprašiau Tavęs, o Viešpatie,
Bet mano motina Tave maldavo
Ir geros širdys prašė už mane,
Kad man parodytum malonę savo.
Aš neprašiau Tavęs, o Viešpatie,
Nei jų, kad už mane prašytų,
Bet jos iš meilės prašė už mane,
Kad Tavo meilė mane užlaikytų.
Aš neprašiau Tavęs, o Viešpatie,
Padėt, kai man grąsino baisūs vėjai,
Bet mylinčių širdžių malda patiko Tau
Ir laimės man atsiųst nepagailėjai.

Valantinas.

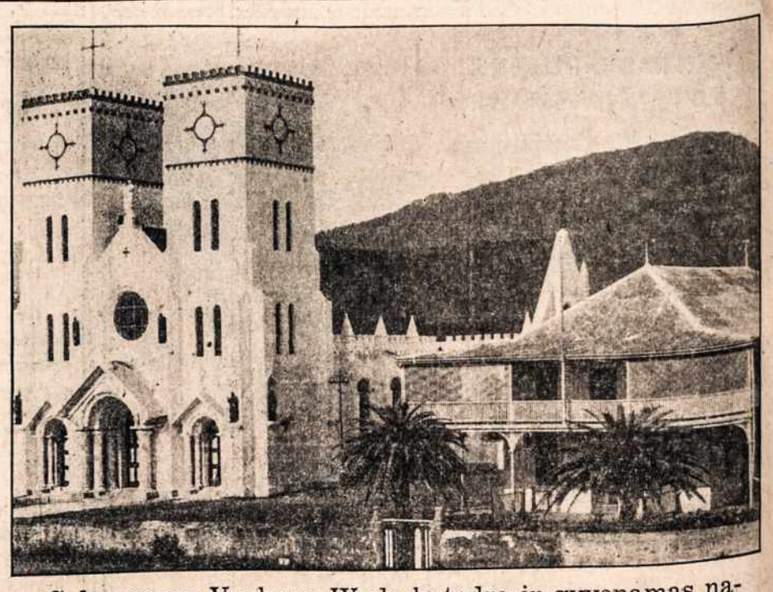

Solomonose Vyskupo Wade katedra ir gyvenamas namas, kuriuos sunaikino Japonų bombos.