Katalikas, kurs neremia katalikiškos spaudos, neturi teisės vadintis geru Bažnyčios vaiku.
Vyskupas Ketteleris.

# DARBININKAS

AMERIKOS LIETUVIŲ R. K. ŠVENTO JUOZAPO DARBININKŲ SĄJUNGOS ORGANAS

DARBININKAS
Lithuanian Semi-Weekly Newspaper
Published every
TUESDAY and FRIDAY
366 Broadway, S. Boston 27, Mass.

VOL. XXXII No. 56. Tel. SOth Boston 8-2680 ANTRADIENIS (Tuesday), LIEPOS (July), 27 D., 1948 M. Tel. SOuth Boston 8-2680 SIX CENTS

## Dabarties Pastabos

**Bereikalingas karas**
**Dėlko lietuviai kenčia**
**Apie vieną rusų priežodį**

•

Yra sakoma, būk Roosevelt'as sykį buvo pakėlęs klausimą apie tai, kaip pavadinti antrąjį pasaulinį karą. Tai Churchill'as pakišęs tokį pavadinimą: "The Unnecessary War", tai yra, bereikalingas karas.

Savo atsiminimų knygoje Churchill'as ir įrodinėja, kad antrasis karas buvo bereikalingas ir nurodė, kaip jo buvo galima išvengti. Girdi, po pirmojo pasaulinio karo pergalėtojai neišmintingai pasielgė nugalėtą Vokietiją apkraudami nepakeliama kontribucija ir be reikalo ją pažemino. Vėliau bekylantį Hitlerį reikėjo laiku sudrausti.

Jei Churchill'as būtų tik istorikas, tai jo žodis turėtų nemažą svorį. Bet nelaimei jis buvo kartu ir valstybininkas. Jis buvo ir istorijos kūrėjas. Jis vadovavo antrajam pasauliniam karui. Na ir pasirodė, kad jis, akėdamas savo pirmtakus už klaidas, pats jų pridarė ir daugiau ir nepalyginamai baisesnių klaidų, nešančių baisesnių pasekų. Churchill'as pasirodė, kad jis žinojo, kaip reikėjo pirmąjį pasaulinį karą baigti, kad nebūtų antrojo, bet nežinojo kaip baigti antrąjį pasaulinį karą, kad išvengti trečiojo.

Jei pirmojo pasaulinio karo būtų buvę galima išvengti perdaug nesmaugiant Vokietijos ir vėliau sudraudžiant laiku Hitlerį, tai antrojo pasaulinio karo būtų buvę galima išvengti leidžiant Hitleriui ir Stalinui tol kariauti iki abu būtų nusprogę. Tą tiesą matė ir nemokyti praščiokai, bet jos nematė mokytas Churchill'as ir dar mokytesnis Rooseveltas.

•

Rooseveltas su savo pro-rusiška politika Amerikoj turėjo neprastą dirvą. Tame darbe savo pusėje jis turėjo Rusijos garbintojus. Tie komunistinės Rusijos garbintojai turėtų išmokti ir sau pritaikinti vieną rusišką priežodį, būtent: "viek žyvi, viek učis — durakom umrioš", tai yra, amžių gyvensi per amžių mokinies ir kvailu mirsi.

Nereikia Saliamono galvos, kad suprasti, jog komunistinėj Rusijoj nieko gero, o visokio baisumo tiek, kiek pragare. Na, o komunistinės Rusijos garbintojai gyvena, mokosi, per visą savo gyvenimą mokinsis ir mirs "durakais", t. y., nepajutę savo apakimo.

•

Ne sykį buvo rašyta apie tai, dėlko lietuviai kenčia. Buvo nurodyta ir šis ir tas. Bet tikroji priežastis niekur, niekeno, niekada nebuvo nurodyta. Štai ta tikroji priežastis: Europoj lietuviai kenčia ne dėlto, kad išbandyti juos, o dėlto, kad, Amerikos lietuviai, kaip veidrodyje, pamatytų, kas jie yra. Europos lietuviai kenčia, kad išbandyti Amerikos lietuvių krikščioniškumą, išmieruoti jų artimo meilę, duoti progą amerikiečiams išauginti savo depozitus dangaus banke. Mat, auka ir darbas badaujančių ir pavergtųjų naudai ir yra depozitas arba indėlis dangaus banke.

Kaip Amerikos lietuviai čia pasirodė? Ar pasirodė, kad jų artimo meilė prideramoje aukštumoje? Ar pasirodė, kad jiems rūpi šia proga išauginti savo indėlius dangaus banke taip, kad jų kreditas žymiai perviršytų jų debitą?

Badaujantieji mūsų tremtiniai tai plėšikų apvogti ir apleisti Europos pakelėse. Ar mes čia elgiamės, kaip Gailestingasis Samarietis? Badaujantieji tremtiniai tai Lozoriai. Ar amerikiečiai su jais elgiasi taip, kaip bagočius su Lozorium? Ar amerikiečių dauguma seka Gailestingąjį Samarietį, ar bagočių?

•

Ar katalikas teisme ar kitokiame viešame tardyme bijotų pasisakyti, kad jis katalikas? Ar demokratas vengtų prisipažinti tokiu esąs? Ar respublikonas atsisakinėtų pasisakyti, kad jis ir protestuotų, kam toks klausimas statomas? Juk nieko baisaus tokiuose klausimuose. O kaip tūliems artistams ir unijų vadams nepatinka, kai tardymuose jie klausiami ar jie komunistai? Daugelis jų atsisako prisipažinti tokiais esą ir protestuoja sakydami, kad tokiais klausimais laužoma Amerikos konstitucija.

**P. G.**

## Rusai Nenori Vadintis Rusais

**Berlynas** — Rusai Vokietijoje nenori, kad juos vadintų rusais, bet "sovietais". Rusų kariuomenė išleido net oficialį patvarkymą, kad ji nebūtų vadinama "rusų", bei "raudonoji armija", kaip ji oficialiai vadinosi karo metu, bet "sovietų armija".

Rusai nekenčia, kad juos kas pavadina "ruski". Už tokį pavadinimą rusų kareiviai peršovė Amerikos kareivį Viennoje. Tą pajutę vokiečiai dabar rusus tik ruskiais vadina ir dažnai mėgsta iškelti tą faktą, kad vieni rusai be amerikiečių pagalbos niekad nebūtų sulaikę jų (vokiečių) kariuomenės.

Be to amerikiečių zonoje veikianti vokiečių komunistų partija nustojo vartoti kūjį ir piautuvą bei raudonąją žvaigždę kaipo tos partijos emblemą.

Tas viskas rodo kaip žemai rusų vardas yra nupuolęs tų žmonių tarpe, kuriems teko juos iš arčiau pažinti.

## Autobuso Nelaimėje Žuvo 5

**St. Paul, Minn.** — Busas susidūręs su sunkvežimiu užsidegė. Toje nelaimėje žuvo 5 žmonės ir 14 tapo sužeista.

Busu važiavo vietos baseball žaidėjai. Žuvusiųjų būtų buvęs didesnis skaičius, bet vietos ūkininkas Frank Kurkovskis 5 išgelbėjo iš liepsnojančio buso.

Tautinėse kapinėse, Arlington, Va., išdygo naujas kapo paminklas, ant kurio pažymėta, kad čia ilsisi amžinu miegu generolas John J. Pershing, pirmas nuo Washingtono to laipsnio generolas. Šios šalies papročiu mirus generolui per 72 valandas prie jo kapo einama garbės sargyba, ką mes čia ir matome. Taipgi per 30 dienų visose armijos stovyklose nuleidžiama vėliava iki pusės masto, gedulo atminimui.

Mirė sulaukęs 87 metų amžiaus.

## JUGOSLAVIJOS RAUDONIEJI PASMERKĖ "PRAVDĄ"

**Belgradas,** Jugoslavija — Komunistų partijos penktas kongresas griežtai pasmerkė "Pravdą", Rusijos Komunistų partijos oficialų laikraštį, už puolimą Jugoslavijos Komunistų partijos ir jos vadų ir kaltinimą "Trockiizmu", ir nutarė išrinkti komitetą, kuris ištirtų Komunistų Informacijos Biūro kaltinimus, tilpusius tame laikraštyj.

Kaip žinoma, Jugoslavijos diktatorius, maršalas Tito taip pat pasmerkė Kominformą, pasmerkė ir kiti Jugoslavijos komunistų vadai.

Šiame kongrese pranešta, kad Kominformo jaunimo organizacijos nutraukė santykius su Jugoslavijos tokiom pat jaunimo grupėmis; nuo dabar neįsileis Jugoslavijos jaunimo brigadų į savo kraštus, ir neleis savo atstovams vykti į Jugoslaviją.

Rusijos - Jugoslavijos santykiai per pastarasias kongreso dienas dar labiau pablogėjo, ir net gali visai nutrukti.

Maršalas Tito buvo išėjęs iš kongreso, kad priimti atvykusį iš Jung. Valstybių buvusį Kalifornijos gub. Culbert L. Olson. Tito pasakęs, kad Jugoslavija mielai sutiktų pasirašyti prekybos sutartį su Jung. Valstybėmis, jeigu tik joje nebūtų jokių politinių sąlygų.

Kongreso atstovų tarpe įsikarščiavimas ir pasipiktinimas dėl Sovietų Rusijos ir Kominformo biaurios ir beprincipinės propagandos, kurią veda prieš Jugoslavijos komunistų vadus, tikslu sunaikinti maršalą Tito ir kitus komunistų vadus.

## MASKVA KALTINA TITO TERORU

**Maskva** — Komunistų partijos organas 'Pravda' rašo, kad Tito Jugoslavijos komunistų partiją tik teroru priverčiąs laikytis prieš Kominformą. Kurie norėtų iš tos linijos iškrypti tai tiems gręsia Tito kerštas.

Tas namas kuriame įvyksta Jugoslavijos komunistų partijos kongresas esąs apsuptas kariuomenės ir priešlėktuvinėmis kanuolėmis. Tai esą parodą, kad Jugoslavų komunistai nepasitiki savo argumentais ir kalbomis visus įtikinti, kad turi remtis ginklų argumentais. Toliau 'Pravda' rašo, kad vykstą daug areštų Serbijos ir Makedonijos provincijose ir kad norima teroru įbauginti mases ir delegatus, kad jie balsuotų už visą tą, ką Jugoslavijos komunistų partijos vadovybė padiktuos.

Čia tai puikiausiai atvaizduojama patarlė: — "Puodas katilą vanoja, kad juodas".

## Pakelia Automobilių Kainas

**Detroit,** Mich. — General Motors Corp. paskelbė, kad ji pakelianti savo išdirbystės automobiliams kainas 8 nuoš.

Tas palies Cadillac, Buick, Oldsmobile, Pontiac ir Chevrolets modelių automobilius.

## Tėvai Jėzuitai Kuriasi Chicagoje

Šiomis dienomis Jo Eminencija Kardinolas Stritch suteikė leidimą lietuviams tėvams jėzuitams steigti namus Čikagoje.

Naujame vienuolyne gyvens pora misionierių ir keletas tėvų, einančių aukštuosius mokslus įvairiuose Čikagos universitetuose.

Namų įgijimu bei įrengimu rūpinasi tėvas Jonas Kidykas, 321 Willings Alley, Philadelphia 6, Pa.

## Gen. Clay Grįžo Berlynan

Amerikos vyriausias valdininkas okupuotos Vokietijos gen. Lucius D. Clay grįžo atgal Berlynan. Jis turėjo keletą konferencijų su Prez. Trumanu ir kitais aukštais Amerikos valdžios pareigūnais. Jis buvo parkviestas kelioms dienoms geresniam nušvietimui dabartinės padėties Berlyne.

Spaudos atstovams jis pareiškė, kad amerikiečiai praplėsią dabartinį aerodromą Berlyne ir pastatysią keletą mažesnių ir tokiu būdu galėsią pristatyti pakankamai būtiniausių reikmenų Berlynui, kad ir žiemos metu.

## Atidaroma "Jet" Dirbtuvės

**Washington,** D. C. — Amunicijos Taryba davė savo sutikimą Laivynui atidaryti keturias dirbtuves įvairiuose miestuose. Dviejuose iš jų bus gaminama "jet" bei raketiniai motorai, o kituose dviejuose kitoki kariniai pabūklai.

## Pienas Pabrangs

Rugpiūčio 1 d. Bostono, Lowellio ir Lawrence apylinkėse pieno kaina bus pakelta po pusę cento kvortai.

Kada bus galas kainų kėlimui?

## KONGRESAS TURĖS GRĄŽINTI KAINŲ KONTROLĘ

**Washington,** D. C. — Pirmadienį, liepos 26 d. Prezidento Trumano įsakymu susirinko Jung. Valstybių 80-sis Kongresas. Tai bus nepaprastos sesijos.

Niekad nėra buvę, kad Prezidentas, kuris yra kandidatu vėl išrinkimui, prieš pat rinkimus sušauktų Kongresą. Bet Prezidentas Trumanas tą padarė po Demokratų ir Respublikonų partijų seimų. Respublikonai kontroliuoja Kongresą. Jie savo partijos programoje daug ką pažadėjo, ką Prezidentas Trumanas norėtų pravesti ir vykdinti.

Svarbiausias punktas svarstymui bus tai kainų kontrolė, kad išvengti dar baisesnės infliacijos ir keletą kitų svarbių problemų turės išspręsti.

Antradienį, liepos 27 d. po pietų Prezidentas Trumanas kalbės Kongresui ir įduos savo pasiūlymus šio krašto gerovei.

## Rusai Demonstravo Savo Oro Galybę

**Londonas** — Radio pranešimu iš Maskvos, ten sekmadienį, Tushino aerodrome, įvyko Stalino Aviacijos Diena, kuri buvo atkelta iš praeito sekmadienio.

Toje šventėje, kuri buvo pradėta šūviais iš 100 kanuolių, buvo demonstruojama rusų oro galybė. Įvairios rūšies orlaiviai skrido ir darė oro akrobatikas. Be kitų įvairių rūšių skraidė ir raketiniai orlaiviai ir rusai per radio paskelbė, kad tai jų išradimas (taip kaip ir elektros).

Svarbiausias tos šventės punktas buvo tai kaip 95 U-2 orlaiviai lėkdami sudarė padangėje žodžius: "Garbė Stalinui".

Bet pats Stalinas, rodos, orlaiviu nebuvo pakilęs — tai nesaugu.

## Vakarai Pasiruošę Deryboms Su Stalinu Vokietijos Klausimu

### Clay Pramato Koncesijas. – Rusijos Pinigai Gali Būti Priimti Berlynui. – Smerkia Trukdymą Lekioti Oru

**Berlynas,** Vokietija — Jung. Valstybės sutinka pradėti derybas Vokietijos klausimu su Sovietų Rusija, Anglija ir Prancūzija, kaip tik Rusija atšauks Berlyno blokadą, pareiškė Gen. Lucius D. Clay, Jung. Valstybių militaris gubernatorius Vokietijai.

Kaip žinoma, Gen. Clay buvo sugrįžęs į Washingtoną ir plačiau informavo Prezidentą Trumaną ir kitus valstybės diplomatus apie Vokietijos ir jos sostinės Berlyno padėtį.

Gen. Clay, sugrįžęs į Vokietiją, korespondentams davė suprasti, kad yra galimybė susitarti dėl pinigų problemos Berlynui taip, kad ir rusai būtų patenkinti. Jis sakė, kad būtų galima priimti ir rusų išleistus pinigus Berlynui, jeigu tik rusai atšauktų Berlyno blokadą.

Po savaitės krizės matosi atslūgimas ir Rytai ir Vakarai iš lėto, bet nuolatiniai stengiasi prašalinti visas kliūtis deryboms.

Gen. Clay, atvykęs į Washingtoną, yra pasakęs, kad karo nebus. Jis pritarė Prezidento Trumano pareiškimui, kad yra vilčių įgyvendinti taiką.

## Kolegijos Studentų Neims Kariuomenėn

**Washington,** D. C. — 126,400 kolegijos studentų nebus įmami kariuomenėn, jei lankydami kolegiją ims kartu ir karininkų kursus.

Tik baigę tuos kursus jie turės sutikti du metu aktyviai tarnauti kariuomenėje.

## Rusai Paleido Tris Amerikiečius

**Berlynas** — Sovietų Rusijos pareigūnai Berlyne buvo suareštavę tris amerikiečius. Vienas jų, R. F. Goff iš Altoona, Pa., buvo rusų areštuotas pereitą antradienį, kai jis bandė pereiti sovietų koridorių ir eiti į anglų zoną. Kiti du amerikiečiai buvo militariai policininkai, kurie per neapsižiūrėjimą perėjo rusų zoną Berlyne.

Jung. Valstybės griežtai protestavo ir reikalavo, kad sovietų pareigūnai tuojau paleistų areštuotus amerikiečius. Rusai pradžioje užsigynė, kad jie ką nors žinotų apie amerikiečių areštavimą. Areštuotus amerikiečius rusai labai stropiai kamantinėjo. Matydami, kad Jung. Valstybės griežtai reikalauja, paleido.

## Iš Orlaivio Bandė Susprogdinti Jungtinių Tautų Buveinę

**Lake Success,** N. Y. — Vienas buvusio karo lakūnas, Stephen J. Sapina, nusivylęs Jungtinių Tautų nesugebėjimu pasauly įgyvendinti taikos, iš mažo orlaivio numetė namie darytą bombą ant Jungt. Tautų dabartinės buveinės. Bomba nepataikė, ir jokių nuostolių nepadarė. Pats lakūnas vėliau pasidavė policijai.

## Ku-Klux Klanas Verbuoja Naujus Narius

**Stone Mountain,** Ga. — Prie liepsnojančio kryžiaus Ku-Klux Klanas prisaikdino net 700 savo naujų narių.

Ši slaptoji organizacija, kurios nariai apsigaubia baltomis marškomis ir maskomis, yra fanatiškai nusiteikusi prieš kitos rasės ir kitų tikėjimų žmones, ypatingai prieš negrus, žydus ir katalikus.

# ĮVAIRIOS ŽINIOS

## J. E. ARKIVYSKUPO LAIŠKAS

**skaitytinas sekmadienį, liepos 25 d.**

Mylimieji Kristuje,

Rugpiūčio 2 d. savaitė yra skiriama kaipo Liturgikos Savaitė Bostono Arkivyskupijoje. Tą savaitę įvyks labai svarbus seimas, į kurį mes kviečiame visus katalikus ir kitus, kurie yra interesuoti katalikų pamaldomis. Šio didžiojo seimo smulkus aprašymas telpa laikraštyj "The Pilot" ir aš prašau visų parapijų kunigų priminti šį reikalą tikintiesiems, pabrėžiant visiems, kad jų atsilankymas į seimo sesijas ir į liturgikos apeigas tikrai laukiamas.

Maldauju visų kunigų ir žmonių šiandien duoti pirmą vietą liturginiam seimui savo maldose šv. mišių metu. Bažnytinių apeigų branginimas, viešas Bažnyčios garbinimas Dievo, tai yra vienas Šv. Sosto nurodytų būdų kovoti materializmo dvasią ir veikiančią bedievybę, kuri nuodija žmoniją.

Šį mėnesį bus mano privilegija vadovauti maldininkams į Romą šventojo Popiežiaus Pijaus X garbei, kurio aiškus pramatymas krikščioniško gyvenimo svarbiųjų dalykų ir mūsų laikų reikalavimų skatino jį didinti tą liturgijos meilę, kuri inspiruoja mūsų seimą šią savaitę. Aš turiu viltį, kad galėsiu pranešti jo įpėdiniui, Popiežiui Pijui XII, garbingai valdančiam, apie maldos ir studijų pilniausį pasisekimą, kurios įvyks šiame mieste nuo rugpiūčio 2 d. popiečio iki rugpiūčio 6 d. ryto.

Dar kartą kviečiu visus dalyvauti seime ir aš melsiu Dievą, kad šis seimas būtų sustiprinimo ir palaimos šaltiniu visai visuomenei.

Jūsų ištikimas Kristuje,
† **R. J. CUSHING,**
**Bostono Arkivyskupas.**

## WALLACE - TAYLOR NOMINUOTI

### Progresyvės partijos platformoje reikalauja taikos su Rusija, kalbos laisvės komunistams

**Philadelphia,** Pa.— Sekmadienį, liepos 25 d. Progresyvės partijos seimas, kuris buvo pilnoje komunistų ir jų pakeleivių kontrolėje, priėmė platformą (veikimo programą), kurioj reikalauja taikos su Rusija; atšaukti Amerikos drafto įstatymą; sunaikinti visas atomines bombas; nusavinti didžiasias industrijos įstaigas; "pilną ligybę" negrams, žydams ir kitoms Amerikos mažumoms. Taipgi yra įtrauktas ir komunistų programos punktas, būtent:

"Progresyvė partija kovos už komunistų konstitucines teises ir kitų politinių grupių teises, kad galėtų pareikšti savo nuomones, kaipo pirmos eilės demokratinių žmonių laisvių gynimui". Beje, progresyviai reikalauja atšaukti Marshall'o planą. Wallace partija labai daug žada visiems, bet...

Henry Wallace ir Sen. Taylor neturėjo opozicijos. Jie vienbalsiai buvo nominuoti.

Seimas buvo labai gerai organizuotas ir todėl po nominacijų entuziazmui nebuvo galo.

Kaip žinoma, Demokratų partija savo programoj smerkia komunizmą ir pažada iškelti viešumon komunistų išdavikišką veikimą ir patraukti juos teisman. Respublikonų partija savo programoj reikalauja pravesti tokius įstatymus, kurie yra būtini, kad iškelti viešai komunistų išdavikiškus veikimus ir už juos jie būtų atatinkamai nub a u s t i. Progresyvė partija, kaip daugelis yra pasakę — komunistų įsteigta, užtaria ir gina komunistus ir reikalauja taikos su Rusija, kada ji yra pavergus milijonus žmonių ir siekia su komunistų pagalba pavergti ir kitus kraštus.


## Atliekame Spaudos Darbus

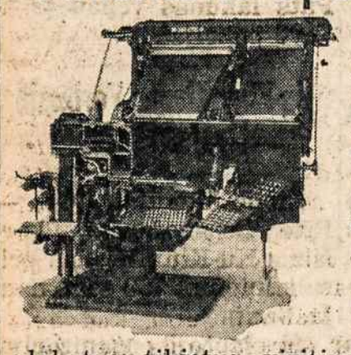

Laikraštis "Darbininkas" turi įrengęs moderišką spaus t u v ę, kurioje atlieka įvairiausius spaudos darbus, skubiai ir nebrangiai.

**SPAUSDINAME:**

knygas, pemfletus, atvirutes, konstitucijas, plakatus, tikietus, vizitines korteles, parengimų programas, įvairius cirkuliorus, laiškams antraštes, konvertus, vestuvių pakvietimus ir kitokius spaudos darbus.

Visais reikalais kreipkitės:

**"DARBININKAS"**
**366 W. Broadway So. Boston 27, Mass.**


## Organizuojama Daug Busų

Dėl istorinės dienos — Šv. Antano Vienuolyno Pašventinimo, Kennebunk Port, Me., rugpiūčio 15 d., visose didesnėse lietuvių kolonijose orgnizuojami busai. Manoma, kad vien Bostone susidarys 5 busai. Kadangi Tėvų Pranciškonų naujasai vienuolynas yra maždaug tiek tolumo, kaip ir Marianapolis nuo Bostono, tai beveik visi lietuviai ruošiasi tą dieną ten vykti. Kokią valandą busai išeis ir kokią grįš ir kiek tą kelionė į abu galu atsieis, bus greit paskelbta. Tik visi ruoškitės. **Pranešėjas.**

## Veža DP Žydus Iš Berlyno

**Frankfurtas,** Vokietija — Jau pradėjo vežti lėktuvais DP žydus iš Berlyno į Jung. Valstybių, Anglijos ir Prancūzijos zonas.

Sakoma, kad daugiau kaip 5,000 žydų bus lėktuvais atvežti iš Berlyno. Dauguma jų vyks į Jung. Valstybes, Kanadą ir Palestiną.

## Nauja Valstybė

**Washington,** D. C. — Rugpiūčio 15 d. bus paskelbta įsisteigimas naujos valstybės — Pietinės Korėjos respublikos.

Pranešime iš naujosios valstybės sostinės Seoul Korėjos Komisijai Washingtone, sakoma ten jau esanti sudaryta vyriausybė. Tai vyriausybei pradėjus sėkmingai veikti, Amerika ištrauks iš ten savo kariuomenę. Tik naujajai respublikai gręsia pavojus iš šiaurinės Korėjos, kurią valdo rusai ir toje daly sudarė tvirtą komunistinę kariuomenę, kuri, manoma bandys pavergti ir pietinę Korėją dėl Rusijos.

Iki Japonijos sumušimo Korėja buvo valdoma Japonijos. Amerikiečiai užimdami Japoniją užėmė tik pusę Korėjos, o kitą pusę atidavė rusams sulig tuolaikinės "mados". Dabar dėlto turi su rusais bėdos, nes jie nori visos Korėjos.

### SAULUTĖ TEKĖJO

Saulutė tekėjo,
Lapeliai mirgėjo,
O du broliai, brolužėliai
Žirgelius balnojo.

Žirgelius balnojo,
Su žirgais kalbėjo,
Oi, žirgeli, juodbėrėli,
Josim pas mergelę.

Per laukelį jojau,
Laukelis dundėjo
Kai užkliūdžiau akmenėlį
Ugnelė žėrėjo.

### EIČIAU GIRELĖN

Eičiau girelėn,
Kirsčiau liepelę,
Dirbčiau laivelį,
Plaukčiau mareles.

Plaukčiau mareles,
Irčiau giliąsias,
Gal ir priplauksiu,
Jaunas dieneles.

Priplaukiau rūtą
Ir lelijėlę,
Tik nepriplaukiau
Jaunų dienelių.

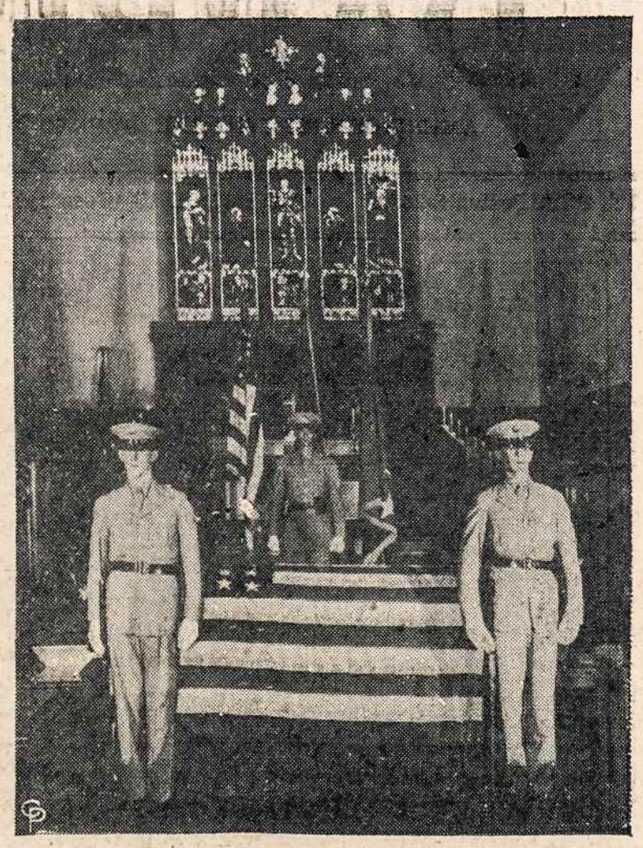

Vaizdas parodo gen. John J. Pershing palaikus laike pamaldų Walter Reed ligoninės koplyčioje. Karstą saugo garbės sargyba.

## MŪSŲ PASIDIDŽIAVIMAS

### (Laiškas iš Vokietijos)

Palapinių "mieste", kuriame nėra nė vienos moters, smagiausios dienos būna kai saulė šviečia ir kai paštą gauname.

— Kodėl jūs tiek daug laiškų ir siuntinių iš Amerikos gaunate? — kartą paklausė jaunas amerikietis, matyt, nepažįstąs lietuvių Amerikoje.

— Mes pavydime lietuviams, — pasakė čia pat buvęs estas. — Jie turi Amerikoje labai gausią tautiečių bendruomenę, kuri juos sunkioje valandoje neapleidžia.

Amerikietis nusišypsojo ir su malonumu ištuštino pilną pašto džipą.

Dar nebuvo atsitikimo, kad pasiųstas laiškas APO oro paštu ar šiaip dovanėlė tautiečiams Amerikoje dingtų. Ir neteko girdėti, kad iš ten pasiųsti laiškai ar siuntiniai būtų dingę. Amerikiečių paštas veikia puikiai, patarnauja sąžiningai.

Susirašinėjimas su giminėmis ir artimaisiais Amerikoje mums teikia daug džiaugsmo, malonumo. Pašto mes laukiame nekantraudami.

— Mūsų dienos tremtyje būtų kur kas niūresnės ir beviltiškesnės, jeigu už Atlanto neturėtume mielų tėtų, dėdžių ir draugų, — dažnai girdime pasiguodžiant lietuvius, kai paliečiami sunkios tremties rūpesčiai, kuriuos sušvelnina mūsų seserų ir brolių Amerikoje moralinė bei materialinė parama.

— O kiek ašarų nušluosto, kiek mūsų vaikučių išsigelbėja nuo mažakraujystės ir rachito dėl amerikiečių efektingos paramos per BALFą ir paskirai!

Ir su pasididžiavimu kalbame apie Lietuvai dar nemirusius lietuvius Amerikoje, prisimindami netolimus laikus, kada, mums gyvenant sotų nepriklausomybės laikotarpį, buvome perdaug užsiėmę savais reikalais, "neturėdami" laiko palaikyti glaudesnius santykius su brangiais tautiečiais už vandenyno.

Tragiškas Lietuvos likimas ir baisi lietuvių tautos būklė verčia mus atleisti vienų kitiems padarytas nuoskaudas ir, padavus rankas per Atlantą, jaustis vienos šeimos nariais, gelbėti vieniems kitus, tuo pačiu ir naikinamą tautą, eiti išvien, kovoti sujungtomis jėgomis dėl geresnės lietuvių padėties kitų tautų tarpe, — dėl šviesesnio rytojaus mūsų vaikučiams, jaunimui ir dėl Tėvynės laisvės.

### BRANGUS KIEKVIENAS LIETUVIS

Jeigu skaitlingos tautos brangina savo žmones ir turi aukštą žuvusiųjų bei mirusiųjų gerbimo kultą, — tuo labiau mes turime branginti kiekvieną savo tautos narį — lietuvį. Ypač šiuo likiminiu metu, kada mūsų tauta masiškai žudoma ir nyksta išblaškyta svetimuose kraštuose.

Todėl, kai gausiai iš Amerikos plaukia laiškai ir siuntiniai lie t u v i a m s tremtyje, mes džiaugiamės visuotinai, nepavydėdami vieni kitiems, kurie kartais daugiau ir geresnių siuntinių gauna. Tik nesusipratėliai ir piktos valios žmonės pešasi tarpusavyje dėl geresnio duonos kasnio, dėl sveikesnio apdaro. Sveikoji tremtinių bendruomenės dauguma teisingai supranta Amerikos lietuvių duosnumą, ir todėl stengiamasi, kad gautoji amerikiečių brangi parama būtų tinkamai paskirstyta: kad gautų jos labiausiai reikalingos šeimos su vaikais, su jaunimu, — moksleiviai, studentija, ligoniai, seneliai.

Kaip matyt iš laiškų, kuriuos gauname iš amerikiečių, kurie šelpia ne vien savo giminės, Amerikos lietuviai, greta BALFo, stengiasi atskirais siuntiniais paremti visas šeimas, kurios reikalingos paramos ir neturi giminių Amerikoje. Tai yra labai gražus ir sveikintinas tautinio susipratimo ir solidarumo reiškinys, kuris daro garbę visai lietuvių tautai.

Tokius tremtinius, kurie amerikiečių duosnumą išnaudoja apgaulingai, savanaudiškai, mes patys išaiškiname vietoje ir apie tai painformuojame geraširdžius siuntėjus Amerikoje. Kad ateityje panašių reiškinių nepasikartotų, patartina šeimoms, kurios prašo amerikiečių paramos betarpiškai, kartu pristatyti savo stovyklos komitetų aititinkamus pažymėjimus.

O amerikiečių efektyvios paramos tremtiniai bus reikalingi tol, kol Vakarų Europoje bus bent vienas lietuvis, kuris neturės tvirto egzistencijos pagrindo. Ypač šiuo metu tokia parama dar labiau reikalinga, kadangi vokiečių valiutos reforma DP visai ubagais padarė.

### GRAŽŪS PAVYZDŽIAI

Yra daug šeimų, kurios ne mažiau už kitas šeimas skursta, reikalingos paramos ir neturi giminių Amerikoje. Bet jos dėl savo pirmykštės aukštesnės padėties Lietuvoje (daugiausia tai inteligentai, intelektualai) yra tiek kuklios, kad nedrįsta skųstis ir prašyti.

Vieną iš tokių verta atskirai paminėti. Su manimi kartu tarnauja S/Sgt. A. S-nas (4200 L. Sv. Co., Rhine General Depot, APO 403-A US Army, % PM NY; NY). Jo tėvas K. S-nas 1910-1913 metais iš Lydavėnų yra kėlis šimtus lietuvių jaunuolių laimingai pergabenęs per Lietuvos— Rytprūsių sieną ir palydėjęs iki Bremeno į Ameriką išvažiuojant. Pats K. S. pusmetį Amerikoje pabuvęs grįžo Lietuvon.

— Tamsta šiandien Amerikoje rastum daug draugų iš anų tavo tėvo laimingai palydėtųjų tautiečių tarpo, — sakau aš jam. — Galėtum pasiskelbti bent dėl įdomumo.

— Nenoriu išnaudotoju pasirodyti, — atsakė mano tarnybos draugas, visuomet giedras, malonus ir kuklus vyras. — Kol kas dar ir be kitų pagalbos laikausi, susirašinėdamas su dabar į Ameriką nuvykusiais draugais.

### JOS VARDAS — VERONIKA

"Darbininko" 1948. VI. 22 d. numeryje bičiulis M. P. "Mano laiškai seniems bičiuliams" rašo:

"Vienu dalyku aš negaliu atsistebėti ir atsidžiaugti, tai tais idealistais, kurie didžiausiu pasiaukojimu dirba tam, kad vargstantį tremtyje nepažįstamą ir nežinomą brolį pradžiugintų. Man prisimena Kristaus kelias į Golgotą toje vietoje, kur Jis po sunkia kryžiaus našta suklumpa, ir tuo metu iš būrio lydėjusių moterų išsiskiria viena, tardamosi galinti nors tiek Jam padėti, kad nušluostytų marškone krauju pasruvusį veidą... Juk Jūsų tarpe mes pažįstame ne vieną tokią lietuvę, kurių pasišventimas artimo meilei nemažesnis už anosios Veronikos, lydėjusios Kristų Jeruzalės gatvėmis...

Tikrai, ne tik "Darbininko" bičiulis M. P., bet ir visi tremtiniai negali atsistebėti ir atsidžiaugti tomis tautietėmis Amerikoje, tomis gyvomis Veronikomis, kurių, mūsų laimei ir pasididžiavimui, yra daug.

Atleisite man, mieli skaitytojai, jei aš čia paminėsiu tik vieną iš tų Veronikų, kurią geriausiai pažįstu. Tai —

Mrs. V. A. Shimkus
30 Belmont St.
Newton 58, Mass.
U. S. A.

Ne veltui ši, visų pripažinta Tremtinių Motina, mūsų tautietė turi garbę vadintis **Veronika.** Pažinau ją prieš metus, pradėjęs bendradarbiauti "Darbininke". Iš jos laiškų, kuriuos per tą laiką gavau, matyti jos tauri asmenybė, pasiaukojanti širdis, nes visuose jos laiškuose pilna rūpesčio tremtiniais ir noro jiems padėti galimai geriausiu būdu. Ir ji nė vienam neatsakė. Malonu yra jai savo adresu patarpininkauti ir visais galimais būdais padėti, kad būtų tikresnis ir pigesnis persiuntimas tremtiniams.

Stebėtis reikia, su kokiu rūpestingumu jos laiškai daug kam rašomi, kaip kruopščiai sudėti ir supakuoti jos siunčiami siuntiniai. Kiek ji tam laiko pašvenčią, kiek čia savęs atsižadėjimo, idealizmo, pasišventimo ir meilės tremtiniams, kurie nėra jai giminės ir retas kuris iš jų jai arčiau pažįstamas!

Garbė ir dėkingumas Poniai Veronikai Šimkienei ir daugeliui kitų tokių tremtinių motinų ir tėvų Amerikoje!

Tebūna pasveikintos visos Veronikos vardadienio proga.

**Edv. Karnėnas.**
Rhein-Pfals'as,
1948, liepos 9 d.

## KUNIGŲ VIENYBĖS SEIMAS

įvyks tuojau po ALRK Federacijos Kongreso, būtent, antradienį, spalių 19 d. š. m., Chicago, Ill.

### Švč. P. Marijos Apsireiškimai Liurde

Parašė vysk. Petras Būčys, M. I. C. "Darbininko" leidinys, 1943 m. 510 pusl.

Daug kas girdėjo apie Liurdą ir jame įvykstančius stebuklus, bet nevisi žino tų nepaprastų įvykių istoriją. Pasižymėjęs tikėjimo klausimuose mokslininkas vysk. Būčys rašo apie tai Kiekvienas šią knygą perskaitęs bus giliai sujaudintas. Gražiai išleista, su daugybe paveikslų. Amerikos lietuviams **Apsireiškimai Liurde** taip patiko, kad jie jau baigia išpirkti nepaprastai įdomiai ir aiškiai trečią laidą. Kaina $3.50.

## BALF METINIS SEIMAS

Bendrojo Amerikos Lietuvių Šalpos Fondo Direktorių nutarimu, BALF metinis seimas šiemet įvyks spalių - October 15-16 dienomis, Morrison viešbutyje, Chicago, Ill.

Visi BALF skyriai, bendradarbiaujančios draugijos ir visi lietuvių šalpos darbo rėmėjai maloniai prašomi ruoštis dalyvauti BALF seime.

**Kun. Dr. Juozas B. Koncius,**
BALF Pirmininkas
**Nora M. Gugienė,**
BALF Sekretorė.

DARBININKAS
(THE WORKER)
Published Semi-Weekly except holiday weeks, when issued weekly.
— by —
SAINT JOSEPH'S LITHUANIAN R. C. ASSOCIATION OF LABOR
Entered as second-class matter Sept. 12, 1915 at the post office at Boston, Mass. under the Act of March 3, 1870.
Acceptance for mailing at special rate of postage provided for in Section 1103. Act of October 8, 1917 authorized on July 12, 1918.

| SUBSCRIPTION RATES | | PRENUMERATOS KAINA | |
|---|---|---|---|
| Domestic yearly | $5.00 | Amerikoje metams | $5.00 |
| Domestic once per week yearly | $3.00 | Vieną kart savaitėje metams | $3.00 |
| Foreign yearly | $5.50 | Užsieny metams | $5.50 |
| Foreign once per week yearly | $3.50 | Užsieny 1 kart sav-tėj metams | $3.50 |

DARBININKAS
366 West Broadway, South Boston, Mass.
Telephone SOuth Boston 8-2680

# Repatriacija

Repatriacija bei grąžinimas išvietintų žmonių tėvynėn turėtų būti linksmu ir laimingu įvykiu. Taip atrodo kiekvienam normaliam žmogui. Ar taip atrodė Alijantams grąžinimas pabėgėlių į Rusijos okupuotus kraštus — nežinia. Tur būt Alijantų vadai numanė, kad grįžti į Sovietiją labai mažai kas tenorės, nes Jaltos konferencijoj jie tik nenoromis sutiko su rusų reikalavimais, kad visi Sovietų piliečiai, pabėgėliai, ar karo belaisviai, bus grąžinami Rusijon.

"Sovietams parūpo susigrąžinti savo piliečius dėl dviejų motyvų: — sako Eltos biuletenis, — gauti sau naujų darbo rankų savo pramonei ir, antra, išjungti iš laisvosios visuomenės tarpo savus piliečius, pamačiusius, kad sovietinis režimas yra žmogaus pavergimas. Priverstina repatriacija SS-ga gavo milijonus darbo rankų, papildydama koncentracijos stovyklas. Repatrijuojamieji papraščiausiai buvo nusmerkiami 10-20 metų prievartos darbam ir gabenami į Donbaso anglies kasyklas arba į Balstrojaus sritį eksterminacijai (sunaikinimui). Kai kurie deportuotieji buvo "amnestuoti", tačiau su sąlyga liktis trėmimo vietose ir atsigabenti savas šeimas. Darbo vergų būrius taip pat papildė ir grįžę rusų karo belaisviai...

"Daugelis grąžinamų rusų žudėsi, laivais vežami šoko jūron. 1945 m. spalių 4 d. gen. Eisenhoweris bandė nevykdyti Jaltos susitarimo dėl priverstino rusų repatriavimo, nes "negalįs rizikuoti JAV karių gyvybe, verčiant rusus išvykti". Tačiau jis turėjo nusileisti State Departmento spaudimui ir prisidėti prie priverstinio nenorinčių rusų grąžinimo".

Rezultatai parodė, kad gen. Eisenhoweris atspėjo:

"Vokietijos amerikoninėje zonoje, ir Italijoje esančiųjų rusų repatriavimas taip pat vyko prievarta, amerikiečių šautuvams grasant. Ir čia rusai, gabenami į SS-gą, žudėsi (Dachau, Kempten), ėjo muštynių su amerikiečiais (Muenchenas, Italija). Pastebėtina, kad kai kuriose vietose amerikiečių komendantai (Kelheim) paliepdavo ir lietuviam vykti į SS-gą, taip kad šie tik pabėgdami galėjo išsigelbėti nuo "repatriacijos".

Taip ta repatriacija, turinti būti laisvės ir laimės įvykiu, virto baisinga tragedija, prarijusi milijonus gyvybių — juk vien rusų karo belaisviai skaičiuojami milijonais. Charakteringa kaip Sovietų vyriausybė pasielgė su tikraisiais savo piliečiais — išvietintais rusais. Juk ne visi nenorėjo grįžti tėvynėn. Buvo gi ir tokių, kurie trokšte troško pasimatyti su saviškiais, nors jie ir skurdžiai ten gyveno. O žiūrėkime, kaip su jais pasielgta. Visus grįžusius "skriningavo" NKVD tribunolai. "Tiem, kurių bylos buvo rastos "tvarkoj", leista grįžti vienam mėnesiui į tėviškę, žinoma, NKVD priežiūroje, pažymėjus jų asmens dokumentuose S. O. (socialno opasnyj — socialiai pavojingas), kad vėliau pagal planą deportuotų dvejiem metam į specialias "pataisos darbų stovyklas".

Jie paprastai kovėsi su sovietine kariuomene ir buvo nuteisiami 15-25 metams katorgos darbų. Tai tokia repatriacija į Sovietinį "rojų". **K.**

# Rusai Emigrantai Pabaltijo Klausimu

Pastaruoju metu lenkų ir ukrainiečių tremties visuomenėje ir spaudoje gana gyvai diskutuojamas Rytų Europos ateities klausimas. Lenkai tebegina jau senokai iškeltą intermariumo koncepciją. Ukrainiečiai, "Čas" redaktoriaus plunksna, princiniškai pasisakė taip pat už Rytų Europos valstybių junginį, nors ir atsiribodami kai kuriais atžvilgiais nuo lenkiškųjų tezių. Abiejų pažiūrose labai stambus veiksnys yra didysis Rusijos sfinksas ir siūlomojo valstybių junginio sudarymo bene pirmasis lemiamasis argumentas yra noras sukurti tarptautinį politinį vienetą, kuris pajėgtų atsispirti tradicinio rusiškojo imperializmo užmačioms. Šitos nuotaikos ypač yra ryškios ukrainiečių tarpe, kurie savo spaudoje dažnai užregistruoja ir rusų emigrantų balsų, nepripažistančių Ukrainai nepriklausomo gyvenimo racijos.

## ATĖJĘ TAUTŲ SUGYVENIMO LAIKAI

Šitos nuotaikos be abejo iššaukė susirūpinimo rusų emigrantų sferose, o to rezultatus motome jų savaitraščio "Possiev" š. m. birželio 13 d. 24 (107) Nr. Čia vedamajame (Preodolieniji imperializma) akcentuojama mintis, kad imperializmo epocha pasaulyje jau esanti išgyventa ir atėję tautų sugyvenimo laikai, tad "tradicinio" rusų imperializmo tezė taip pat esąs tik bolševikų naudai veikiąs baubas, nes skaldąs antibolševikines pajėgas, neleidžiąs bolševizmo pavergtosioms tautoms savo akcijos derinti su antibolševikiniais rusų sluogsniais. Laisvoji Rusija būsianti taip pat vienas iš pajėgiausių tautų bendravimo ir tarptautinių institucijų kūrimo veiksnių, pasiryžusių dalį savojo suvereniteto paaukoti tarptautiniams organams.

Minimasis vedamasis yra parašytas Pabaltijo įjungimo į SSSR ir pirmųjų deportacijų — kaip ten sakoma, pirmojo pabaltiečių susidūrimo su bolševikinio režimo praktika — sukaktuvių proga. Toliau tame pačiame "Possiev" numeryje spausdinamas pareiškimas A. P. Stolypino, vieno iš žymesniųjų rusų emigrantų politikų Paryžiuje. Tai žinomas buv. caro ministerio pirmininko ir eilės dvarų Kėdainių apskrity savininko sūnus. Redakcija savo korespondento pasikalbėjimą su Stolypinu įvardina "Prieš izoliaciją ir dirbinius blokus", tačiau iš tikrųjų pasikalbėjime daugiausia kalbama Pabaltijo valstybių klausimu.

## TURI TEISĘ PAČIOS SAVO LIKIMĄ SPRĘSTI

Pasisakęs, kad pats gimęs ir augęs Lietuvoje, St. pirmiausia įrodinėja, kad 20 amž. pradžioje tautinio antagonizmo Pabaltyj tarp vietos gyventojų ir rusų nebuvę. Tai parodžiusi ir 1905 m. revoliucijos eiga. Judėjimas Latvijoje ir Estijoje buvęs nukreiptas prieš dominavusį vokiškąjį elementą, o Lietuvoje, kurioje nebuvę nei ekonominio, nei kultūrinio vokiečių spaudimo, nepasireiškusi ir revoliucija. Pabaltijo tautos tada jutusios, kad Rusų valdžia — kad ir lėtu tempu — randanti kelių jų nacionaliniams lūkesčiams patenkinti. Iš tikrųjų Pabaltijos autonomijos klausimui 1905—1914 m. tarpe rusų sferose principinių priešų jau nebuvę. Laikinoji vyriausybė Latvijos ir Estijos autonomiją pripažinusi 1917 m. Dėl vokiečių okupacijoje buvusios Lietuvos buvęs padarytas toks pat principinis pareiškimas. Toliau, remdamasis latvių pavyzdžiu, St. įrodinėja, kad pabaltiečiai dalyvavę porevoliucinėse audrose, kuriose buvo sprendžiamas Rusijos klausimas, atsieit savo ateitį rišę daugiaus su ja, bet ne su kuriuo kitu kraštu. Dabar jau esą visiškai aišku, kad, bolševizmui žuvus, laisvoji Rusija jokiu atveju nesistengsianti prievarta prisijungti Pabaltijo kraštų. Tad tie pabaltiečiai, kurie neįsiklausą į dabartinį balsą emigracijoje esančios rusų tautos dalies, esą neteisūs. Rusai emigrantai skelbią, kad 1940 m. Pabaltijo įjungimas į SSSR yra prievartos aktas ir nebus pripažintas nė vienos teisėtos Rusijos vyriausybės, nes Pabaltijo tautos turį neginčijamą teisę pačios savo likimą nuspręsti. Jos pačios rasiančios sugyvenimo su visais savo kaimynais formą, o tarp jų ir su "Rusijos tautų šeima". Kadangi dabartinės rusų opozicijos (emigrantų) balsas nepasiekiąs atsakingų pabaltiečių sluogsnių, tai pradžioje dar galį būti ir nedarnumo keliančių kliūčių. Jos kliudysiančios Rytų Europos gyvenimo atnaujinimą. Ir dabar jau pasireiškiančios kai kurių Rytų Europos tautų tarpe izoliacinės ir dirbtinių blokų kūrimo tendencijos taip pat esančios tokia kliūtimi, veikiančia tarptautinio bolševizmo naudai. Izoliacija Rytų Europos tautų būtų kenksminga ir neįmanoma, ypač reiškiantis dabartinėms pasaulinių organizacijų kūrimo tendencijoms. Tad faktas, kad pabaltiečių atsakingieji sluogsniai dar negalvoją apie susitarimą nors pačiais principiniais klausimais su rusų emigrantų (St. sako — opozicijos) atstovais esąs nesuderinamas su bendrąja Europos ir pasaulio ateities raida. Propaguojamieji blokai esą būtų pateisinami, jei tai būtų dabarties realių pajėgų junginiai kovai su bendruoju priešu, bet, deja, ten slypinti mintis nukalti ginklą prieš Rusiją ir rusų tautą. Čia glūdįs pavojus būsimų ginkluotų konfliktų. O kadangi visi tie projektai svarstomi emigraciniuose sambūruose be rusų, tai jie pasidarą amžinais kaltinamaisiais, negalinčiais apsiginti. Jo nuomone, būtų Rytų Europai, o pirmiausia Pabaltijo tautom, naudinga, šaltai apsvarsčius praeities patirtį, ieškoti kelių į ateitį, pasmerkiant tarptautinį bolševizmą, bet stengiantis sudaryti gyvą, organišką ryšį su rusų tauta, atstovaujama emigracijos. Tik tuo būdu būsią galima surasti naujas solidaraus tautų sugyvenimo formas.

## KALBAS PRADĖTI GALĖTŲ BET KATRA PUSĖ

Pabaltijo valstybių užgrobimo metinėse, pasmerkus tą nusikalstamąjį aktą, esą netiktų tuo pasitenkinti, bet akyvaizdoje daug milijoninės rusų tautos reikėtų užimti atitinkamas tvirtas pozicijs ateičiai.

Pareiškėjo akcentuojamas idiliškas Pabaltijo tautų sugyvenimas su rusais 20 amž. pradžioje jam pačiam gal ir atrodo tikrai buvęs. Mums jis be abejo kitaip atrodo. Bet dėl šito dabar aiškintis nėra prasmės. Jo akcentuojamas pripažinimas Pabaltijo tautų jau įvykusio apsisprendimo fakto be abejo yra sveikintinas, nors kažin ar galima jį laikyti visuotiniu reiškiniu rusų emigrantų sferose. Neabejotinas pasiūlymas kalbėtis dėl ateities bendravimo formų. Pabaltijo tautų politinių veiksnių vargu ar būtų atmestas. Tačiau rusų pozicijose pabaltiečiai turėtų laukti ir kitų reiškinių, kurių kol kas dar nematyti.

Šitas kreipimasis gali būti išaiškintas ir tam tikru manevru sulaikyti pabaltiečius nuo akcijos už vad. blokus ir nuo dalyvavimo tuose sambūriuose, kuriuose, pasak pareiškėjo, neįsileisti rusai virsta amžinais kaltinamaisiais (ar tai nebus INKOF?). Kad šitas balsas būtų vertinamas kaip nuoširdaus bendradarbiavimo laidas, reikėtų dar laukti bendros deklaracijos, pripažįstančios visom tautom apsisprendimo teisę. Tuo tarpu čia dar tebeminima "Rusijos tautų šeima". Kodėl pabaltiečiai negali būgštauti, kad atsiras noro ją dar trejeta narių padidinti? Juk ir pareiškėjas kalba apie reikalą ateičiai ne tik gyvo, bet ir "organiško" Pabaltijo tautų ryšio su rusų tauta. Sąvoka gana miglota. Sveikintina yra kiekviena ištiesta ranka, tačiau ji turi būti tikrai šilta. Šį kartą plačiau šio pareiškimo nevertinant, tenka dar pastebėti, kad iš jame jaučiamo pamokinančio tono taip pat galėtų būti daromos išvados. O kalbas pradėti, atrodo, galėtų bet katra pusė. Ne būtinai pabaltiečiai. Tiesa, jų yra mažiau milijonų, bet kaip vienetai jie yra lygiaverčiai. Bet svarbiausia, ko pabaltiečiai visada pasiges ir be ko niekad nesusidarys nuoširdžiam bendravimui tinkamų psichologinių sąlygų, tai besąlyginis tautų apsisprendimo teisės pripažinimas. "Rusijos tautų šeimos" koncepcija pabaltiečiams niekad nebus artima. Juk ir dabar yra tautų šeima, o kad vietoje Rusijos stovi SSSR — tai menkas skirtumas. **A. Š.**

---

Kiekvienas žmogus turi kitame žmoguje veidrodį, kuriame jis gali aiškiai įžiūrėti savo paties silpnybes, trūkumus ir įvairius blogumus; bet mes dažnai elgiamės šiuo atveju kaip šuo, kuris loja veidrodį, manydamas, jog mato ten ne save, o kitą šunį.

**Šopenhaueris.**

---

### Mik, berneli, mano mielas

Mik, berneli, mano mielas,
Merk žydrias akeles,
Žiūri, žiūri žiaurus priešas (2)
Į tavo akeles.

Kur tik einu, kur važiuoju,
Visad minty būna:
Mano mylimas bernelis
Karo lauke žuvo.

Ar jis žuvo paskandintas
Jūrų gilumoje,
O gal guli kur sužeistas
Laukų lygumoje?

Jau nutilo ta krūtinė,
Kur sunkiai alsavo,
Ir sučiauptos tos lūpelės,
Kurios man' bučiavo.

Jau užmerktos tos akelės,
Kur meiliai žiūrėjo,
Nebejaučia širdies skausmo,
Kad mane mylėjo.

---

Parašė **Jonas Kmitas**

# PARTIZANAI

*Antroji dalis*

26.

## Liaudies Švietimo Pobūvis

Turįs judresnes smegenis Obmanskis bandė surazgyti štai kokią pasaką. Partizanai paėmė juos į nelaisvę, tai paėmė. Nuo to fakto neišsisuksi, nes patys čekistai tai matė. Tačiau iš nelaisvės jie pabėgo — ne slapčiai, bet prasimušė pro banditų frontą ir tik atsisveikinimui gavo po šūvį — į užnugarį. Visi į tą pačią vietą? Kodėl ne? Ar gi negalėjo būt toks supuolimas? Čekistams užnugario galima ir neparodyt. Tokio įstatymo Sovietijoj kol kas nėra... Jie turi tikėt komisarų žodžiui. Tačiau čia susidaro keblumas: jei sužeisti, tai turi atsigulti ligoninėje ir sužeistą vietą gydytojui parodyt. Labai neparanku. Tai gal pasakyt, kad visai nebuvo sužeisti? Bet kodėl negali atsisėsti? Ir taip blogai, ir taip negerai.

Tad Obmanskio pasaka neišlaiko kritikos. Kas gi daryt? Slapstytis priemiesčiuose, kol užnugariai sugis? Tai neįmanoma. Nėvienas tokio bandymo neišlaikys. Tai užimtų geroka laiko, o jie visi mediciniškos pagelbos tuč tuojau reikalingi. Tad vargšai komisarai šiaip taip namo parsivilko ir tuojau į ligoninę nuvyko. Ten aiškintis nebereikėjo, nes sužaloti užnugariai visą tiesą nemelagingai atskleidė.

Po poros savaičių komisarai pasveiko ir galėjo posėdžiauti. Draugai mėgino iš jų nesijuokti, bet už akių nesuvaldomai kvatojo. Vienas cinikas net išgalvojo posakį, kad kai kuriems komisarams reikia skiepinti apšvietą — iš kito galo.

## Įdomi knyga

Komisaras Kirša skaitė Aleksio Tolstojaus romaną "Kniaz Serebriannyj". Skaitė jį lyg vogčiomis, pasislapstydamas. Slapstytis, rodos, nebūtų reikalo, nes romano autorius, Aleksiej Tolstoj, juk tai į pačias aukščiausias viršūnes iškilęs Sovietų rašytojas. Tiesa, jis grafas, bet griežtai už bolševizmą pasisakęs, o jo talentas, išsimokslinimas ir sugebėjimas atpasakoti proletariato galvoseną pastatė jį aukščiau už visus kitus Sovietijos rašytojus. Prieš Tolstojų tupčiota. Kritikams jis neprieinamas. Jo literatiniai uždarbiai milžiniški. Gyveno kaip turtingas caro laikų grafas.

Tačiau šis Tolstojaus romanas įtartinas. Jau pirmas puslapis byloja, kad čia ne viskas tvarkoj: spausdintas ne Maskvoj, bet Paryžiuj, 1945 m. Jau tas vienas "mažmožis" verčia jį godžiai skaityti. Gi pradėjus skaityti, tuojau atskleidžia kitas dar stambesnis "mažmožis": Dievo vardas rašoma su didele raide, kas Sovietų Sąjungoj griežtai uždrausta. Dabar aišku, kodėl romanas ne Maskvoj buvo spausdintas, o jo turinys... Užteks pasakyt, kad romane aprašoma tasai caro Ivano Groznojo laikotarpis, kada kraugeringas Maskvos valdovas paleido pilnas savo žiaurumo vadžias. Ligūstoj savo vaizduotėj įžiūrėdamas visur išdavystę, caras Ivanas IV pasiryžo išnaikinti bajorų klasę. Tuo tikslu jis įsteigė specijalią policiją, kurios sąstatan pasirinko vyrų iš žemesniosios klasės žmonių — miestelėnų, mužikų ir šiaip jau prastos reputacijos perejūnų. Gražiai, net turtingai juos aprengė, sočiai maitino ir davė jiems beveik neribotą valdžią sauvaliauti. Tie ypatingos policijos daliniai vadinosi opričnikais. Jie jodinėjo ant gražių arklių, prie balno prisirišę šluotą ir šuns galvą, kas turėjo reikšti, kad jų pareiga — šluoti ir krimsti valstybės išdavikus. Žmonės drebėjo, pamatę opričnikų būrį. Ir turėjo pagrindo jų bijoti, nes opričnikai plėšė ir žudė be jokios atodairos, o apsiginti nuo jų nebuvo jokios galimybės. Jie visuomet caro vardu prisidengdavo. Net žmonių gyvybė buvo jų rankose. Panašūs į šių dienų enkavedistus.

Dažniausiai žudydavo be teismo. Tiesa, buvo ir teismas, bet teisdavo patsai caras. Jei geram ūpe, tai kartais ir atleisdavo, tačiau tai labai retas atsitikimas. Kartais tik susiraukdavo ir vienu savo cariškos buožės smūgiu teisiamąjį asmenį čia pat užmušdavo. Savo tikrą sūnų taip nužudė. Tačiau oficijalaus budelio rolę visados atlikdavo Maliuta Skuratov, kurs žiauriausiomis kankynėmis stipriausius vyrus palaušdavo ir priversdavo prie primestos jiems kaltės prisipažinti.

Grigorij Lukjanyč Maliuta Skuratov - Bielskij buvo vyriausias opričnikų vadas. Romano autorius šitaip jo asmenį atvaizduoja.

"Jo išvaizda patiems drąsiausiems įvarydavo pasibaisėjimą. Jo kakta buvo žema ir siaura; galvos plaukai beveik nuo skruostų prasidėjo, gi žandai ir smakras buvo labai atsikišę; kaukolė priekyje siaura, pakaušin išaugo į didžiulį katilą, o už ausų išdygę tokie stambūs niuksai, kad ausys įdubusios atrodė. Neaiškios spalvos akys paprastai nežiūrėdavo kitam į akis, bet baisu darydavosi tam, kurs netyčia su jo žvilgsniu susitikdavo. Atrodė, kad joks kilnesnis jausmas, jokia žmoniškesnė mintis negalėjo pasiekti tų siaurų smegenų, įterptų į jo storą, gausiais šeriais nuaugusią kaukolę. Jo veido išraiškoj buvo kažkas nepermaldaujama, beviltinga. Žiūrint į Maliutą, jutai, kad būtų bergždžia ieškoti ir surasti jame kiek žmogiškumo. Ir iš tiesų, doroviniai jis buvo nuo visų žmonių atsiskyręs, gyveno tarp jų vienišas, išsižadėjęs bet kokio su artimais santykiavimo, nustojęs būti žmogumi ir virtęs caro šunim, pasiryžimu sudraskyti kiekvieną, kurį Ivanas juo užsiundys".

# VOKIEČIŲ VALIUTOS REFORMA SKAUDŽIAI PALIETĖ TREMTINIUS

**(LAIŠKAS IŠ VOKIETIJOS)**

**— Per vieną dieną visi sulyginti. — Traukiniai ir autobusai slankioja beveik tušti. — Prekių daug, bet pinigų maža. — Visi kimba į darbą. — Gyvenimas iš naujo. — Ir Pfenigas yra pinigas. — Galas "juodajai" prekybai. — Tremtiniai deda visas pastangas išlaikyti savo kultūrines organizacijas. — Jie reikalingi dar daugiau paramos. — Naujų banknotų afera. — Sumažins geležinkelio ir pašto tarifus.**

**ŪKINĖ REVOLIUCIJA VAKARŲ VOKIETIJOJE**

Vokiečių valiutos reforma buvo seniai laukiama, bet ji atėjo anksčiau, negu buvo tikėtasi. JAV, Didžiosios Britanijos ir Prancūzijos zonų karinių gubernatorių išleistu įstatymu Nr. 61 (Valiutos Įstatymas) ligšiol veikusi dar nacių valdymo metu infliacijon smukusi Reichsmarkė nuo 1948 m. birželio mėn. 20 d. nustojo mokėjimo galios ir pakeičiama Vokiečių Markė (Deutsche Mark).

Nuo tos dienos praėjo jau kelios savaitės, bet Vakarų Vokietija dar yra valiutos reformos sukrėtimo ženkle.

Kai tik išvakarėse buvo paskelbta ši "revoliucija", visoje Vak. Vokietijoje — nuo Alpių iki Šiaurės jūros, nuo Vogesų iki Tuehringijos — kilo tvarkingas sąmyšis. Žmonės apgulė parduotuves, įstaigas. Pirko kas reik ir nereik, kad tik daugiau reichsmarkių išleidus. Visur rangėsi ilgos eilės. Geležinkelio stotyse — didžiausia kamšatis. Visi skubėjo laiku senais pinigais grįžti iš ilgesnių kelionių — iš atostogų, iš kurortų. Laikraščiai leidžia ekstra laidas.

Birželio mėn. 20 d. (sekmadienį) vaizdas buvo visai kitoks. Kilometrinės eilės žmonių stovėjo prie pinigų keitimo būstinių. Visiems buvo išmokama po 40 naujų markių — (DM), neatsižvelgiant deponuotos senų markių sumos. Po 20 naujų markių kiekvienas Vak. Vokietijos gyventojas gaus už mėnesio laiko. Dėl didesnių senų markių sumų pakeitimo naujomis markėmis — kokiu santykiu ir po kiek iš karto, dėl algų, mokesčių, skolų ir k. mokėjimų, išleisti dar du pagrindiniai įstatymai. Jiems vykdyti atskiros vokiečių valstybių vyriausybės leidžia taisykles.

Kad mumis susirūpinusieji mieli Tautiečiai Amerikoje geriau šią ūkinę revoliuciją suprastų, paskaitykime ką tuo reikalu rašo - mūsų tremtinių spauda Vokietijoje:

**NAUJA VALIUTA — NAUJOS VILTYS**

Birželio 18 d. paskelbtasis valiutos reformos įstatymas įnešė aiškumo dabartinėn surizgusion vakarų Vokietijos finansų politikon. Atsakingiems pareigūnams jau mėnuo laiko pakartotinai tvirtinant, kad trys vakarinės zonos esančios ant pinigų reformos slenksčio, visas gyvenimas prieš savaitę laiko buvo beveik apmiręs. Šį stagnacijos laikotarpį dabar pakeitė naujos vilties, naujo ūkinio atkutimo troškimas. Ar šios viltys pasitvirtins, parodys ateitis. Ligi dabar nebuvo nieko aiškaus, kaip bus pasielgta su tremtinių sutaupomis.

Paskelbus pinigų reformos įstatymą, vokiečių ūkiškosios instancijos Frankfurte tuojau paskelbė eilę potvarkių, kuriais buvo **atstatyta eilės prekių kategorijoms laisvoji prekyba.** Taip pav. yra panaikinti suvaržymai pirkti raš. mašinėles, siuvamas mašinas, dviračius, automobilius, vaikams vežimėlius, radio aparatus, virimo plyteles, optikos įrankius, žemės ūkio, bei amato reikmenis, pasagas, krosnis, kaminus ir t.t. Medžio pramonės daug statymai reikalingų medžiagų kategorijų galės būti perkamos be jokių leidimų.

"Lietuvių Žodis"
1948. VI. 24 d.

"Mūsų Kelias" birželio mėn. 24 d. talpina vedamąjį, kuriame tarp kitko štai ką rašo:

**"NEIŠPIRKTAS VEKSELIS**

"Kaip kiekvieną organinės kūno dalies pašalinimą lydi nemalonumas ir skausmas, taip ir valiutos reforma neišvengiamai sukelia analogiškus reiškinius, pirmoje eilėje materialinius nuostolius paskiram pinigų turėtojui, valstybės piliečiui. Tai yra suprantama, natūralu ir, prisimenant būsimą nuolatiniams to krašto gyventojams naudą, pasakysime, net tikslinga. Ir tikrai, ar ne verčiau vieną sykį nustoti nors ir savo turto dalies, užuot betęsus nepasibaigiantį chaosą, kad tik vėliau, apgydžius negaluojančius savo krašto ūkinius pagrindus, teisingu ir doru darbu su kaupu susigrąžinus tai, kas prarasta. Taip ir turėtume vertinti paskutinįjį vokiečių valiutos sanavimo bandymą, jeigu galėtume pasilikti vien pašaliniais jų ūkio stebėtojais.

Betgi iš tikrųjų tik tokiais stebėtojais būti negalime, — deja, perdaug nesubalansuotų sąskaitų dar turime su jais. Antra vertus, ir šiandienė mūsų būklė tebeverčia kurį laiką ir prieš mūsų norą pasilikti čia, Vokietijoje, ir neužtarnautai nešti dalį tos naštos, kuri iš tikrųjų priklauso tikriesiems šio karo kaltininkams ar jų palikuonims.

"Trumpai tariant, dabar mirusioji reichsmarkė ir jos skolas perėmusi deutschmarkė, kaip ją kas bevertintų, mums yra ne kas kita, kaip neišpirktas vokiečių tautos vekselis, kurio vertė vokiečiams gali būti vienokia ar kitokia, o mums visai kita, šimteriopa. Mūsų akimis žiūrint, nesimato skirtumo, kas mums tą vekselį į rankas įbruko — naciai ar nenaciai, bet jis yra neapmokėtas ir todėl turi būti tos pačios vokiečių tautos išpirktas tuo tarpu bent tiek, kiek šiandien tos atsakomybės tenka mūsų naudai. Nemanytume, kad būtų kultūringame pasaulyje kuris kitas universalesnis paprotys, kaip tas, kad tėvo skolas turi apmokėti jo vaikai, jeigu jie apsiima naudotis jo palikimu. Lygiai tiek pat aiškiai toji prievolė ir čia (z)"

"Lietuvių Žodis" liepos mėn. 1 d. rašo:

"Vakarų Vokietijoje vykdoma radikali valiutos reforma yra tikra ekonominė revoliucija, sukrėtusi ir iš pagrindų pakeitusi buvusius ekonominius santykius. Nepaprastai gyvas prekių pasikeitimas jau pirmosiomis dienomis naujus pinigus išleidus ir viltys už darbą gauti vertingos valiutos, įgalinančios įsigyti reikalingiausių reikmenų, yra lyg Vokietijos atkutimo pradžia.

"Tačiau mus, benamius tremtinius, tos vokiečių viltys mažai guodžia, o pati reforma yra labai skaudžiai palietusi. Visos tremties metų ir net iš Tėvynės atsigabentos sutaupos yra įšalusios bankuose, ir labai maža vilties jomis bent kiek apčiuopiamiau pasinaudoti. Daugiau ar mažiau esame paliesti kiekvienas individualiai, bet ypač skaudžiai nukenčia įvairios kultūros institucijos, kurios rėmėsi solidarumo, savišalpos ar labdaros mokesčiais ir fondais arba glaudžiai priklausė nuo atskirų tremtinių ekonominio pajėgumo.

"Švietimo ir kultūros įstaigos, spauda, teatrai, ansambliai ir kitoki kultūriniai sambūriai šiandien staiga nebeteko ekonominio pagrindo ir neturi lėšų net būtiniausioms išlaidoms. Visa tai, kas mums brangiausia, kas kelerių metų įtemptomis pastangomis, be kieno nors pašalinės paramos ir pagelbos, pačių susikurta, puoselėta, ugdyta, šiandien yra atsidūrę katastrofiškoje padėtyje".

"Mintis" liepos mėn. 2 d. samprotauja:

**"MARKĖ IR POLITIKA**

"Naujoji markė, tas mažas margas popierėlis, ant kurio nepažymėta kas jį išleido ir kiek gramų aukso jis atstoja, ne tik ūkiškai sukrėtė Vokietijos gyvenimą, bet ir davė naujų impulsų visos Europos, net viso pasaulio, politinei raidai. Piniginės reformos tikslas buvo pašalinti Vokietijoje tą nenormalią padėtį, kurią galima buvo taip apibūdinti: per daug pinigų — per maža prekių. Reforma pinigų kiekį sumažino, tačiau daugeliui ir laisvai pardavinėjamos prekės liko neprieinamos, kaip tais laikais, kada jos būdavo pardavinėjamos už uždarų durų. Naujoji piniginė reforma siekia visus priversti įsijungti į gamybos procesą, tačiau didelė gyventojų dalis negalės įsijungti į tą procesą ir turės gyventi iš dirbančiųjų prakaito. Pasak Dr. G. Stolperi, šiandien Vokietijoje gyvena 37 mil. moterų ir 28 mil. vyrų. Darbingo amžiaus klasės, 18—50 m.m., sudaro ne pusę visų gyventojų, kaip tai esti normaliai, bet tik 30%. Trečdalis, bet ne ketvirtadalis, kaip normaliai, yra žmonės per 50 metų.

"Vakarai, įvedę naują markę savo teritorijoje, privertė rusus įsivesti naują valiutą ir jų valdomuose plotuose. Nauji pinigai grąžina į realybę. Rytų Vakarų ūkinių sistemų santykis irgi paaiškėjo. Vos antrą dieną Berlyne vakarines markes įvedus, už vieną vakarinę markę buvo mokama 25 rytinės! Tat, žinoma, negalėjo sumažinti sovietų pastangų visiškai savo žinion pajungti Berlyną. Kova dėl to miesto pasiekė dramatiškas formas. Sovietai buvusią Reicho sostinę visiškai atkirto nuo Vakarų. Vokietijos komunistų vadas Wilhelmas Pieckas viešai pareiškė, kad ta nenormali padėtis pasibaigs tik tada, kai vakariečiai iš jos pasidarys tinkamas išvadas ir iš miesto pasitrauks. Iki to laiko vakariniai Berlyno sektoriai turės badauti. Štai realybė, į kurią atsimuša gen. Clayaus teigimas, kad amerikiečiai be karo iš Berlyno nepasitrauks".

"Mūsų Kelias" liepos mėn. 1 d. klausia:

**KAS BUS SU DEPONUOTAISIAIS PINIGAIS?**

**"Trečiasis Valiutos Įstatymas Nuvertina Deponuotąsias Sumas Santykiu 10:1. Atskaičius 60 DM Asmeniui, Likusios Sumos Pusė Įšaldoma, Visa Kita Išmokama.**

"Principe visi senieji pinigai pakeičiami naujaisiais santykiu 10:1. Tačiau per 5,000 RM didesnės sumos pavedamos mokesčių įstaigoms patikrinti. Šio patikrinimo tikslas nustatyti, ar sumokėti priklausantieji mokesčiai ir ar pinigai neužsidirbti spekuliacijos būdu. Iš sumų iki 5,000 markių senaisiais pinigais gaunama naujaisiais vienas dešimtadalis, taigi vienam asmeniui ar šeimai tuo tarpu tepripažįstama maksimum 500 DM. Tačiau ne visa ir ši suma atiduodama laisvai disponuoti: atskaičius asmeniui po 50 DM, kaip numatyta pirmajame valiutos įstatyme, likutis skeliamas pusiau: viena pusė išmokama taupytojui, kaip ir anksčiau neišmokėta 60 DM liekana 20 DM, gi kita pusė perkeliama į suvaržytąją sąskaitą, kurios likimas bus išspręstas per ateinančius 3 mėn. Šios pusės išmokėjimas pareis nuo tolimesnės vokiečių ūkio raidos, t. y., nuo to ūkio pajėgumo prekėmis padengti padidintą banknotą kiekį apvartoje.

"Aiškumo dėlei paduodamas apskaičiavimo pavyzdys: Vienas asmuo, prieš gaudamas naujus pinigus, pateikė 2,000 markių senaisiais pinigais, keitimo dieną gavo 40 markių naujaisiais, per ateinantį mėnesį dar gaus 20 markių. Už šią sumą santykiu 1:10 iš deponuotųjų pinigų atskaitoma 600 markių: 2,000 atėmus 600 lieka 1,400. Naujųjų pinigų sumai apskaičiuoti toji senųjų liekana dalijama iš 10. Išeitų, kad naujaisiais pinigais priklauso dar 140 markių, tačiau jų 70 markių teišmokama dabar, gi kiti 70 markių paiekama banke, kaip suvaržytos s-tos indėlis.

"Tas pats įstatymas numato ir skolų reguliavimą. Visos senosios skolos prilyginamos naujajai valiutai taip pat santykiu 10:1, atseit, atsilyginant senajsiais pinigais padarytas skolas prisieina naujaisiais pinigais sumokėti vienas dešimtadalis. Skolos senumą ar naujumą nustato ne sąskaitos išrašymo, bet faktinojo prasiskolinimo data. Pvz. dantistas darbą pradėjo prieš kelis mėnesius, baigė dabar, seniau sutartos sumos s-tą pateikia irgi dabar: apmokėtina tik vienas dešimtadalis kadais sutartos sumos, tačiau naujaisiais pinigais.

"Atlyginimai, algos, nuomos ir kiti periodiškai reguliarūs prasiskolinimai už laiką iki valiutos reformos apmokami vienu dešimtadaliu, po jos — visu dydžiu naujaisiais pinigais. Šios rūšies skolos, atsiradusios ligi birželio 1 d., apmokamos 10:1".

**PADIRBTŲ DOLERIŲ IR MARKIŲ AFERA**

Pažymėtina, kad naujoji vokiečių markė, kaip amerikoniški skriptai (panašumas leidžia manyti, kad tų dviejų valiutų banknotai spausdinami vienoje ir toje pačioje spaustuvėje), yra lengvai padirbtini. Todėl nenuostabu, kad jau atsirado "meisterių", kurie paskubėjo į "pagalbą" Vokiečių Bankui.

"Ostatnie Wiadomosci" liepos mėn. 4 d. praneša apie išaiškintą didelę dolerių ir markių padirbimo aferą Frankfurte (M.). Ryšium su tuo suimta apie 50 asmenų, jų tarpe daug vokiečių ir keli DP Čekijos ir Lenkijos kilimo. Rasta puikiai išgraviruotų klišių. Spausdinta Anton Niks'o spaustuvėje Sindingen prie Hoechst (arti Frankfurto prie Maino).

Laukiama geležinkelio ir pašto atpiginimo.

**E. K. Vilnietis.**

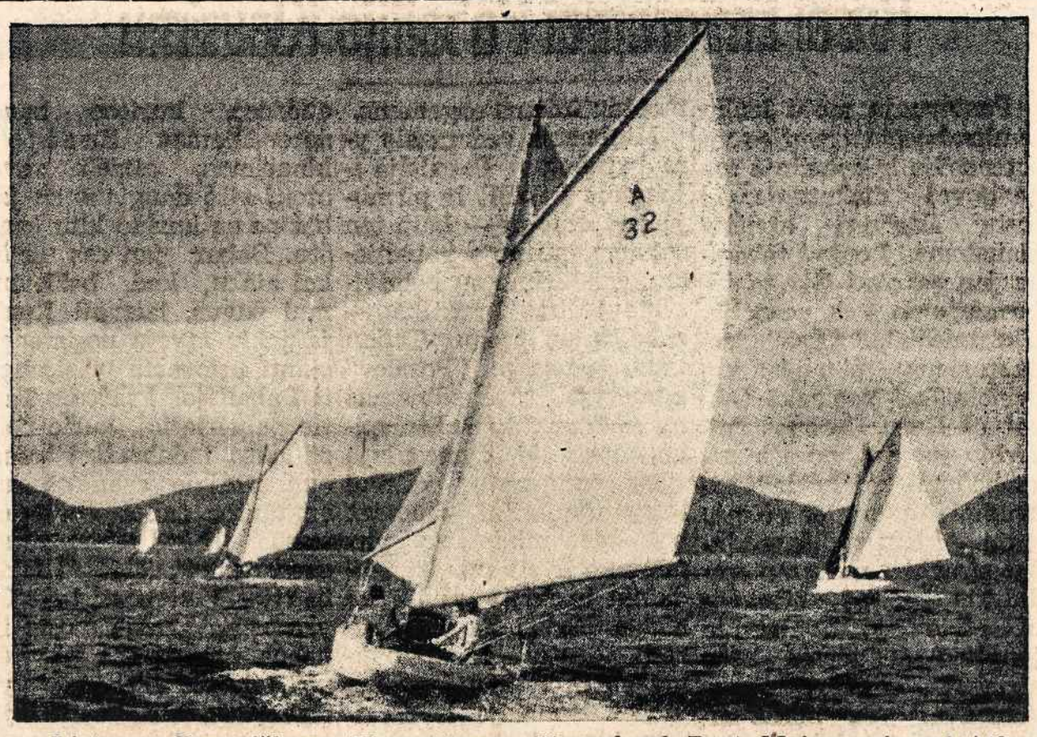

Lietuvos Pranciškonų Vienuolynas, Kennebunk Port, Maine, prie pat Atlantiko ir prie gražiųjų Kennebunk Port, maudyklių. Ten puiki vieta poilsiui ir vasaros vakacijoms. Lietuvos Pranciškonai šiais metais rengia savo vienuolyno ir koplyčios iškilmingą pašventinimą, kuris įvyks rugpiūčio 15 d. (Žolinėse). Tuo pat metu įvyks ir garsioji Lietuvių Diena. Iš visų kolonijų organizuojasi busai. Lietuvos Pranciškonai ruošiasi priimti ir pavaišinti didžiulę minią svečių ir viešnių. Kviečia visus iš visos Amerikos į jų garsias įsikūrimo iškilmes ir Lietuvių Dieną.

**Didysis Ramybės Šaltinis**

**Puiki maldaknygė.** Surinko ir išleido kun. P. M. Juras. 787 psl. Naujai suredaguotos maldos, švari kalba, gražūs paveikslai, brangūs viršeliai, patogios senesnio amžiaus žmonėms skaityti raidės šiai maldaknygei užtikrino didelį pasisekimą. Kaina — $3.50.

**Šventoji Valanda**

Maldos ir giesmės. Sustatė ir išleido kun. J. K. Miliauskas, 1937 m. Kaina — 20c.

**"Darbininkas",**
**366 W. Broadway,**
**So. Boston 27, Massį**

Parašė **Kun. J. Baltrušaitis**

**Dvasiškoji Komunija**

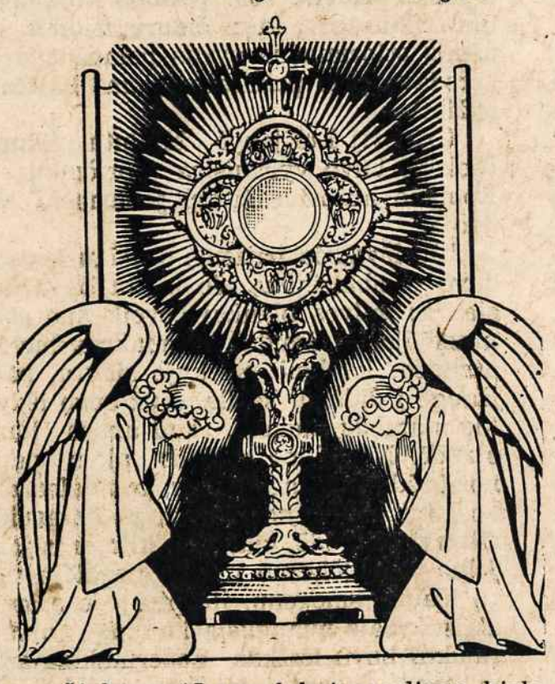

Ši knygutė yra labai naudinga kiekvienam perskaityti. Joje nurodoma kaip galima ir dvasiniu būdu priimti Šv. Komuniją, Knygutė 32 puslapių. Kaina 25c.

Užsakymus siųskite:

**"DARBININKAS",**
**366 W. Broadway, So. Boston 27, Mass.**

*Ji gali būti*

**lauke**
**kada jos telefonas skambina**

**Kodėl neduoti jai apie minutę laiko atsakyti telefono?**

Jūs jai neužduosite bereikalingo rūpesčio reikale telefonavimo, jei jūs palauksite iki ji atsakis. Atsimink, gal jai ims minutė laiko ar kiek, iki prieis prie telefono. Jūs išvengsite apvylimo ir daugiau padarysite šaukimų, jei taip greitai nepasitrauksite nuo telefono.

**NEW ENGLAND TELEPHONE & TELEGRAPH CO.**

# Pabėgęs SSSR agentas atskleidžia paslaptis

## – Igor Gouzenko, slaptojo šrifto raštininkas, apie gyvenimą Sovietų Rusijoje. – Išnešė iš SSSR ambasados 100 slaptų dokumentų.

— Niekada savos valstybės sienomis nėra pasitenkinęs bet koks didelis istorijoje žinomas tironas; tautos kančia niekada neapmaldė kruvino žiaurumo žmogaus, kurs paneigia Dievą ir todėl jau nebegyvena ilgiau pagal Dievo įsakymus, bet pagal savo užgaidas, puikybę ir pavydą, — nustebsite, bet tai teisybė: tuos žodžius parašė vyras, kurs nuo pat jaunatvės išaugo komunistų organizacijose, kurs išėjo Maskvos aukštąjį mokslą, kurs tarnavo sovietų špionaže, bet kursai patekęs į užsienį ir prisižiūrėjęs, kaip čia žmonės laisvai gyvena, išėjo atakon prieš raudonąjį tironą — Staliną. Jo vardas **Igor Gouzenko.** Jis buvo slaptojo susirašinėjimo, šifravimo specialistas Sovietų ambasadoje Kanadoje. Prisižiūrėjęs žiaurią komunistinę prievartą, pamatęs demokratinę laisvę, jisai pabėgo iš Sovietų ambasados, išnešdamas virš šimto slaptų dokumentų, juos perdavė Kanados vyriausybei ir dabar neseniai išleido knygą "The Iron Curtain" (Geležinė uždanga, E. P. Dutton & Co., Inc., New York, 1948 m. pusl. 279, kaina $3.00).

### SOVIETŲ VAIKAI IR TREMTINIŲ KOLONOS

Čia jisai pažymi, kad pirmuosius diegus abejonių apie sovietų režimo tikslumą pasėjo jam vienas įvykis jaunatvėje: jų pionierių (sovietiškų skautų) būrelis turėjo iškilą už Maskvos miesto. Kelyje jie sutiko koloną suimtųjų, tremtinių. Šie buvo apiplyšę, suvargę ir baisiai alkani. Tiesė rankas į vaikus, prašydami duonos. Kai sargybiniai pamatė, kad pionieriai iš savo krepšelių ištraukę duoda jiems duoną, ėmė griežtai drausti. Enkavedistas (bolševikų policininkas) taip smogė vienam areštuotajam per kruviną ranką, kad duona iškrito ir tas raudonasis ją sumynė į purvą. Net ir revoliucinėje dvasioje auginti vaikai susigraudino iki ašarų.

Savo knygoje Igor Gouzenko aprašo, kaip mokykloje jų auklėtojai girdavo tuos vaikus, kurie pranešdavo savo tėvų "kontrevoliucinius" nusiteikimus, nepaisant, kad tokie pranešimai tėvus į ištrėmimą ar sušaudymo vietas nuvesdavo. Povilas Morozovas, vaikas, kurio visa šeima buvo išnaikinta dėl jo įskundimo, buvo vaikams pavaizduojamas, kaip didelis herojus.

Juo toliau Gouzenko gyveno ir augo, tuo daugiau sovietų sistemos žiaurumų jam ėmė kristi į akis. Pavyzdžiui, paliegėliai, susenę, Sovietuose laikomi tik našta ir laukiama, kaip jais greičiau nusikratyti. Jie vadinami specialiu vardu: "lišnecy", jiems nėra maisto kortelių ir jie pasmerkti greitai ar kiek užtęstai mirčiai.

### BADAS IR SKURDAS

Patsai Igor Gouzenko yra dar jaunas, gimęs 1919 netoli Maskvos metais, taigi tik 29 metų amžiaus. Jisai buvo ketvirtas vaikas šeimoje, jo tėvas žuvo revoliucijos kovose, o motina buvo mokytoja. Tėvui žuvus, bolševikų Rusijoje jie gyveno taip neturtingai, kad žiemą jisai visą laiką buvo troboje, negalėdamas išeiti į lauką, nes neturėjo batų. Giminės ir pažįstami mirė nuo išbadėjimo. Arkliai gaišo negaudami pašaro, o šunys buvo suvalgyti badaujančių žmonių. Tikėdamiesi ko geresnio, jie persikėlė į Maskvą, bet čia buvo tokia spūstis, kad viename kambarėlyje jie turėjo išsitekti šešiese, su svetimais. Igoriui teko miegoti ant grindų. Bet jam pasisekė patekti į pavyzdinę mokyklą. Kai tik kas atvažiuodavo iš užsienio, vesdavo parodyti tą mokyklą, bet niekada nevesdavo į kitas šalymais esančias, nes jos buvo nešvarios ir blogai sutvarkytos.

### KOKS DARBININKŲ GYVENIMAS RUSIJOJE

Sulaukęs 18 metų Gouzenko 1937 metais įstojo į meno mokyklą. Studijoms siekdamas užsidirbti pinigų, jisai laisvalaikiu ėmė mokyti rašto viename fabrike. Čia jisai turėjo progos arčiau pažinti darbininkų gyvenimą. Savo akimis pamatė, kaip susispaudę gyvena sovietų darbininkai. Toje pačioje lovoje guli vienas darbininkas, o kai tas dieną išeina į darbą, į jo lovą ateina kitas — naktinės pakaitos darbininkas. Visas jų turtas sutelpa lagaminėly, padėtame po lova.

### KARTĄ SSSR DARBININKAI BANDĖ STREIKUOTI

— Daug ko yra pripasakojama ir prirašoma apie laimingas darbininkų gyvenimo sąlygas dabartinėje Rusijoje, — sako Gouzenko, — bet, tikėkite man, — ką jūs girdite iš komunistų agitatorių, ką skaitote parašyta jų propagandinių žurnalistų, vis tai yra priešinga gyvenimo tikrovei... Rusijoje darbininkai neturi teisės streikuoti... Rusijos darbo unijos yra tikrumoje paverstos policijos padaliniais. Prieš pat šį karą Gorkio fabriko darbininkai sustreikavo nusiskųsdami, kad jiems perdaug užkraunama darbo, kad gyvenimo sąlygos tokios, jog jų šeimos yra arti mirties. Ką jie laimėjo. O gi —keturioliką darbininkų sušaudė ir jų mirties aplinkybes smulkmeningai aprašė spaudoje, kad visi į streiką pasinešę darbininkai žinotų kas jų laukia. Bet tai ne viskas: likusieji darbininkai iš to fabriko buvo pakrauti į vagonus ir išvežti į Sibirą. Net gi to fabriko NKVD (policijos) vadas buvo drauge ištremtas, ir tas buvo perspėjimas policijai kituose fabrikuose — kas jų laukia, jei neužslopintų bekylančių streikų" (p. 42).

Taip, kad Rusijos darbininkai dabar yra išaugę į paklusnius vergus, neturinčius supratimo apie laisvės gyvenimą. Jie žino, kad yra apstatyti šnipais, vargsta ir kenčia, nedrįsdami nusiskųsti. Jau taip yra nusistovėję, kad darbo unijos vieneto vadas yra drauge ir slaptas policijos tarnautojas Rusijoje.

### CHEMIKALŲ GRAUŽIAMI KALINIAI — DVASININKAI

Gouzenko paliudija, kad tūkstančiai, milijonai darbininkų ir kitų Rusijos žmonių yra darbo stovyklose, koncentracijos lageriuose. Jis patsai matė daugelį areštuotų dvasininkų, kurie būdavo nakčia (kad gyventojai nepastebėtų) atvedami į cerkves ir čia chemikalais turėjo plauti auksą nuo paveikslų, rėmų ir tt. Tie chemikalai įsigerdavo į rankas, į kūną, į plaučius. Jų paveikti kaikurie dvasininkai nualpę krisdavo iš aukštai ir užsimušdavo į akmens grindis. Bolševikų policininkas pasakojo, kad jis nekartą pastebėjęs rusų dvasininkus besimeldžiant prieš tuos paveikslus, nuo kurių jie su chemikalais buvo priversti nurinkti auksą.

— Tie ryžtingi Dievo žmonės, — rašo Gouzenko, — dirbo, ir, tikriausiai, tebedirba ir dabar nuošaliose Rusijos vietose, plaudami auksą nuo bažnyčių, cerkvių šventųjų dalykų, — auksą, kuris vėliau būna sutirpdytas ir pasiųstas užsienio agentams pirkti mašinoms, kurios panaudojamos sukurti "laimingą ir linksmą gyvenimą" Sovietų Rusijoje... (p. 48).

### RUSIJA TEBETIKI Į DIEVĄ

Taip bolševikai tikėjosi sunaikinti dvasininkus, religiją. Tačiau Gouzenko apie tai rašo:

— Revoliucinio periodo aštrus priešreliginis persekiojimas, nežiūrint masinio dvasininkų žudymo ir konfiskavimo vienuolynų, su jų aukštomis vertenybėmis, neįstengė išrauti tikėjimo šaknų. Kaip tas pasirodė Ispanijoje ir kitur, prieštikybinis persekiojimas priklauso prie normalaus marksistinės programos vykdymo. Tačiau sovietų vadai atrado, kad "mužikas", tai yra, paprastas kaimietis, ir toliau tebetiki ir tebesimeldžia." (p. 51).

### ISTORIJA APIE STALINO PAVEIKSLĄ SU GENEROLAIS

Pavaizduodamas raudonojo diktatoriaus žiaurumą Gouzenko nupasakoja, kad Raudonosios Armijos salėje, Maskvoje, kabojo Gerasimovo paveikslas: "Pirmosios Kavalerijos karinė taryba sesijoje". Tas kūrinys vaizdavo Staliną sėdintį tarp generolų. Didelis paveikslas užėmė beveik visą salės sieną. Tačiau, pravesdamas "valymą", Stalinas ėmė likviduoti generolus. Lyg tik kuris iš jų patekdavo nemalonėn, dailininkas tuojau jo atvaizdą užtepdavo paveiksle, ton vieton nupiešdamas kokią užuolaidą. Lankytojai vien pažvelgdami į tą paveikslą galėjo spręsti, kuris generolas dar tebėra gyvas, kuris dar tebėra Stalino malonėje. Ilgainiui Stalinas likvidavo tiek daug savo buvusiųjų revoliucijos sebrų, kad beliko tik Vorošilovas, Budennyj ir Timošenko. Tokiame plote tik su trimis pasilikus, Stalinui darėsi "ilgu" — nebepatogu prieš publiką, ir paveikslą teko nukabinti.

### SEPTYNERIS METUS TAIS PAČIAIS BATAIS

Koks vargingas Rusijos gyvenimas galima spręsti iš tų faktų, kuriuos paduoda Gouzenko: gyvendamas Maskvoje jisai septynerius metus nešiojo tais pačiais batais, taisydamas juos ir lopydamas; apsiaustas jam tarnavo tas pats per 10 metų, tas pačias kelnes jisai nešiojo per septynerius metus (pusl. 54). Tik aukštųjų komisarų šeimos nariai turi riebų gyvenimą. Jų vaikai į mokyklas vežami automobiliais, ir grįžtant prie mokyklos jau jų laukia šoferis.

Igor Gouzenko dabar gyvena Kanadoje, svetima pavarde, stropiai Kanados policijos saugomas nuo roudonųjų pasikesinimo. Pagal jo patiektas žinias apie slaptą bolševikų šnipų veikimą, apie sovietinio gyvenimo paslaptis, yra padaryta filma "Iron Curtain", kurią verta pamatyti.

**Dr. J. Prunskis.**

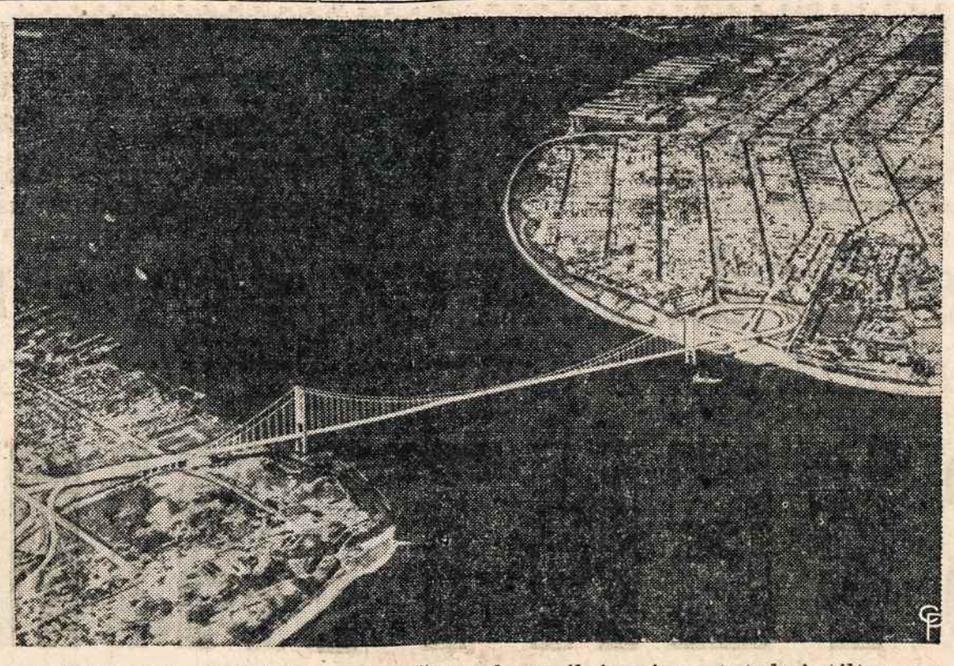

Siūlomas arckitektų paruoštu planu ilgiausias statybai tiltas pasaulyje. Jis turėtų jungti Brooklyną su Staten Island, N. Y. Projekto vykdytojai daro žygius gavimui leidimo iš Karo Departamento. Tiltas kainuotų pastatyti $75,000,000. Jo ilgumas siekia 4,620 pėdų. Ilgesnis už San Francisco Golden Gate tiltą 420 pėdomis. Jo pastatymas imtų laiko ligi 1958 m.

## Yra Šalis

Yra šalis, kur upės teka
Linksmai tarp girių ūžiančių,
Ir meiliai tarpu savęs šneka
Prie giesmininkų, vieversių.

Ten prakaitas aplieja žmones
Prie vasaros sunkių darbų
Ir prastas apdaras marškonis
Apdengia sąnarius visų.

Bet meiliai ten tave vaišina,
Kai tik nueini į svečius,
Tave ten myli, valgydina,
Kiek tiktai leidžia išteklius.

Ir grakščios tos šalies merginos,
Ten žydi visa ko puikiau.
Šalis ta LIETUVA vadinas,
Bet aš neilgai ten buvau...

Atsimenu, kada į guolį
Saulutę prašo vakarai
Ir gieda lietuviai varguoliai,
Nes pabaigti dienos darbai...

Kaip tąsyk mergos veidą skaistų
Prie rūtų lenkia kvepiančių,
Dainuodamos jas meiliai laisto,
Lelijų skinas žydinčių...

Kaip tąsyk varpas sunkiai gaudžia,
Ir vis girdėt toli, toli...
Seniai jau paukščiai medžiuos snaudžia,
Tik pats užmigti negali...

**Pr. Vaičaitis.**

# BRITŲ ZONOS VOKIETIJOJE LIETUVIAI

1948 m. birželio 1 d. britų zonoje stovyklose gyveno 15,944 lietuviai ir 768 lietuviai su DP teisėmis už stovyklos ribų. Be šių, yra keli šimtai Didžiosios Lietuvos ir net keli tūkstančiai Mažosios Lietuvos lietuvių be DP teisių. Visų tremtinių britų zonoje birželio 1 d. buvo 208,631 asmenys, jų tarpe 90,430 lenkų, 31,661 latvis ir 7,746 estai.

Lietuviai suskirstomi tokiomis grupėmis: iki 16 m. vaikų 32,1%, nėščių moterų ir motinų su vaikais iki 6 m. 11,4%, invalidų, ligonių, senelių 6,7%, darbingų — 49,8%.

Iš britų zonos išvažiavo: sausio mėn. 315, vasario 218, kovo 367, balandžio 298, gegužės 256, iki birželio 1 d. viso 1,454.

Repatriavo sausio mėn. 22 lietuviai, 37 latviai, 2 estai; vasario 35 lietuviai, 46 latviai, 5 estai; kovo 24 lietuviai, 27 latviai, nė vienas estas; balandžio 81 lietuvis, 45 latviai, 2 estai; gegužės 136 lietuviai, 56 latviai, 13 estų. Per šiuos metus iki birželio 1 d. repatrijavo viso 298 lietuviai, 211 latvių, 21 estas.

Iki gegužės 15 d. skriningo komisijos apklausinėjo 11,494 lietuvius. IRO globai nepriimtinų terado tik 18. Už stovyklos ribų iki gegužės 15 d. apklausinėti 1,317 lietuvių, iš jų 853 IRO priimti globoti.

Maisto normos nustatytos tokios: kūdikiams iki 1 metų amžiaus 1200 kalorijų per dieną. Taip kalorijų skaičius dešimtimis kyla iki 2525 kalorijų, kurios duodamos tik sunkiai dirbantiems darbininkams.

Tremtiniui gyventi leista 12,5 ketvirtainių pėdų grindų plotas. Tiems žmonėms dabar bus galima atvykti į Ameriką. Kiekvienas turės turėti Amerikoje gyveninačio asmens kvietimą, kuriame turės būti užtikrinta, kad atvyks tremtinis netaps visuomenei našta, kad jam bus garantuotas butas, kad jam bus užtikrintas darbas.

Šiems tremtiniams reikia maisto, reikia rūbų, medikamentų ir visko kito, ko gyvam žmogui reikia, Tiek šalpos, tiek imigracijos reikalais malonėkite kreiptis į BALF Centrą 105 Grand St., Brooklyn 11, N. Y.

---

Kas meldžiasi, padaro pasauliui daugiau gero, negu tie, kurie kovoja. Pasaulis eina blogyn, nes daugiau yra kovų, kaip maldų.

**Cortes.**

ĮSIGYK ANGLIŠKAI - LIETUVIŠKĄ

# ŽODYNĄ

English - Lithuanian Dictionary

Žodynas turėti savo knygyne yra be galo naudingas dalykas nes jis yra geras kalbos mokytojas ir stiprus patarėjas.

Mes siūlome Jums Angliškai-Lietuvišką Žodyną, kuris yra kiekvienam reikalingas. Jo formatas-dydis: 6 coliai per 4". 400 puslapių; kietais, stipriais audeklo apdarais. Parduodavo po $4.00; dabar mes Jums siūlome bargeną — atiduodame už $3.00. Mes jų nedidelį skaičių turime. Prašome skubiai užsisakyti.

Užsisakant žodyną, mums laišką rašyti nereikia, tik įdėk į konvertą kuponą su $3.00, ir tuojaus gausite puikų Angliškai-Lietuvišką Žodyną.

Užsakymus siųskite:

DARBININKAS

**366 West Broadway So. Boston 27, Mass.**

Šiuomi siunčiame $..... ir prašome atsiųsti mums Angliškai-Lietuvišką Žodyną.

Vardas .....

Adresas .....

**DARBO DIENOS MILŽINIŠKAS**

## Suvažiavimas - Piknikas

**Įvyks**

**PIRMADIENĮ,**

Rugsėjo - September 6 d., 1948

**Jėzaus Nukryžiuotojo Vienuolyno Rezidencijoje, Thatcher Street, Brockton, Mass.**

**Jėzaus Nukryžiuotojo Vienuolijos Rėmėjai ir to Vienuolyno globėjos - vedėjos rengia puikią dienos iškilą.**

Vietinis rengėjų komitetas organizuojasi ir organizuoja vienukes — stalus ir budeles įvairiam patarnavimui atvykusiems sveteliams.

Nuoširdžiai kviečia ir kitų kolonijų darbuotojus ir veikėjus suorganizuoti savo biznio stalus ir atvykti tą dieną į bendrą talką, kad bendru darbu daugiau nuveikus — laimėjus.

**RENGĖJAI.**

# ISTORINĖ DIENA

## Rugpiučio-August 15 d., Žolinėse, Kennebunk Port, Maine

PAMINKLINIO LIETUVOS PRANCIŠKONŲ ŠV. ANTANO VIENUOLYNO ir KOPLYČIOS IŠKILMINGAS

# PAŠVENTINIMAS

## IR NAUJOSIOS ANGLIJOS LIETUVIŲ DIENA

VISI KELIAI VEDA Į ATOSTOGŲ KRAŠTĄ, MAINE!

**DIENOTVARKĖ:**

11:30 A. M. — Iškilmingos Mišios su pritaikintu pamokslu vienuolyno parke. Mišių metu giedos **Brooklyno Lietuvių Apreiškimo parapijos choras** vadovaujant muz. Sakui.

2:00 P. M. — **Šv. Antano Vienuolyno ir Koplyčios pašventinimas.** Pašventinimo apeigas atliks Portlando vyskupas J. E. Juozapas E. McCarthy, D.D., dalyvaujant Vysk. Daniel Feeney, D.D., Kinijos Pranciškonui Vysk. Louis P. Durand, O.F.M., kunigams, vienuoliams ir svečiams iš visos Amerikos.

3:00 P.M. — **Lietuvių Dienos programa:** žymių kalbėtojų kalbos; lietuviškos dainos, kurias padainuos Brooklyno Apreiškimo parapijos choras; tautiniai šokiai vadovaujant O. Ivaškienei iš Boston, Mass.; įvairūs laimėjimai.

**Nuoširdžiai Kviečiame Dalyvauti Pašventinimo Iškilmėse ir Lietuvių Dienoje:**

Visus Amerikos Lietuvius, ypatingai Šv. Antano vienuolyno ir koplyčios Fundatorius, Rėmėjus, Geradarius, mūsų Brolius ir Seses Tretininkus-es ir "Varpelio" skaitytojus.

**LIGI PASIMATYMO KENNEBUNK PORT'E, MAINE, LIETUVOS PRANCIŠKONAI.**

## KAS GIRDĖTI LIETUVIŲ KOLONIJOSE

### KALIFORNIJOS LIETUVIŲ ŽINIOS

**Parapijos Sukaktuvinis Piknikas**

Liepos 11 d. Šv. Kazimero parapijos sukaktuvinis piknikas puikiai pavyko. Dalyvavo apie 300 žmonių ir davė pelno $340.00. Parapijos piknikai Los Angelyje būna didžiausi ir sėkmingiausi. Šiuo pikniku paminėta 7 metų sukaktis nuo parapijos įsisteigimo.

Tą patį sekmadienį suma buvo laikoma už a. a. prel. J. Maciejauską, parapijos įsteigėją. Kun. kleb. Jonas Kučinskas pasakė jautrų pamokslą apie prel. J. Maciejausko gyvenimą ir darbus.

**Piknikai Apelsinų Soduose**

Dažnai Kalifornijos lietuviai savo piknikus turi kvepiančiuose apelsinų soduose. Rupsėjo 8 d. vienas iš seniausių klubų — Tautinis Pašalpinis Vyrų ir Moterų klubas ruošia Anaheim miestely, apelsinų sode pikniką.

Rugpiūčio 23 d. vyks Kalifornijos lietuvio piknikas. Liepos 11 d. San Francisco BALF skyrius turėjo savo pikniką gražiame Redwood parke, Oaklande.

**Naujas "Kalifornijos Lietuvio" Numeris**

Praėjusio mėn. "Kalifornijos Lietuvio" žurnalas skiriamas paminėjimui skaudžiai lietuvių tautos sukakčiai — 1940 m. birželio 15 d., Lietuvos Nepriklausomybės praradimo ir 1941 m. birželio 14-15 d. žudynių. Turinyje telpa šie straipsniai: "Rainių miškelio kankinius prisimenant", "Skaudžią sukaktį minint", "Mačiau — jie žudė žmones", "Prof. Pranas Dovydaitis", "Svarbios Rezoliucijos", "Our Youth and "good time", "Origin of California," "Lithuania under the Cloak of red democracy", "Advertising", plati apžvalga veikimo kronika.

"K. L." leidžiamas Kalifornijos Lietuvių Bičiulių Los Angelyje 9204 S. Broadway, L. A. 3, Cal. Prenumerata metams— $2.00. **Kor.**

Gen. Antonin B. Hasal, Čekoslovakijos vyriausias Armijos Štabo viršininkas, šiomis dienomis perbėgo į Amerikos zoną, kad laisvai gyventi.

### PADĖKA

Buvusiems Italijoje T.T. Pranciškonams, O.F.M.

"Viskas praeina, viskas prabėga bet geri darbai niekuomet". Taip Tėvų Bernardino Grauslio, Petro Baniūno, Viktoro Gidžiūno, Leonardo Andriekaus, Klemenso Žalalio ir kitų, darbai gelbstint iš mirties ir bado pavojų, lietuvius tremtinius Italijoj nepraeis. Jie nebus niekuomet mūs užmiršti ir paliks širdyse amžinai.

Už jų tėvišką globą ir visus rūpesčius reiškiame nuoširdžiausią padėką.

Buvusių Italijos, Cinecitta ir R. Emilia stov. lietuvių vardu: **St. Mikelionis.**

1948. VII. 12.
Buenos Aires, Argentina.

### DETROIT, MICH.

Liepos 6 d., 1948 m., 11 valandą naktį, nelemtoji mirtis prašalino iš mūsų tarpo mūsų brangųjį ir mylimą tėvelį, Praną Valatkevičių, sulaukusį 72 m. Šeimai buvo skaudus smūgis, nes ką tik tris mėnesius atgal, mirtis pasivadino jo mylimą žmoną, Petronę. Penkis mėnesius atgal jie atšventė savo vedybinio gyvenimo auksinį jubiliejų.

Pranas Valatkevičius (Walls) gyveno 13401 Marlowe, Detroit. Jis gimė Baltasuškės kaime, Lietuvoj. Atvykęs į Ameriką apsistojo Du Bois, Pa., kur apsigyveno suvirš 20 metų ir priklausė prie Švento Juozapo parapijos. Paskui išsikraustė į Detroit, Michigan, kur gyveno iki mirčiai.

Jis buvo uolus ir veiklus narys Šv. Jurgio Lietuvių parapijos. Buvo nuoširdus ir malonus su visais. Jo geri darbai bus ilgai atmenami draugų ir pažįstamų.

Pranas Valatkevičius paliko dideliame nuliūdime tris dukteris — Seseris Francesca ir Alverna, Pranciškietes iš Pittsburgho, Mrs. Anne Jacobs, žentą, Albert; tris sūnus — Bill, Charles ir Frank, ir marčias, Ruth, Mary ir Esther, ir dešimts anūkų; taipgi seserį, Marijoną Urbonienę.

Laidotuvės įvyko iš Šv. Jurgio parapijos, Detroit, Michigan, į Mt. Oliver kapines.

Nuoširdžiai dėkojame ypatingai klebonui, kunigui J. Čižauskui ir visiems giminėms, draugams, ir pažįstamiems už užuojautą žodžiais ir darbais. Lai Visagalis Dievas atlygina Jums šimteriopai.

Nuliūdusi
**Valutkevičių Šeima.**

**Skaitykite ir platinkite katalikišką spaudą— laikraštį "Darbininką"!**

## BALF Sandėlyje Gautos Dovanos Per 1948 m. Liepos - July 1 iki 15 d. Svarais

**California**

Los Angeles, BALF nr. 13 ir Šv. Kazimiero parapija 210.

**Connecticut**

New Haven, M. Roman 18.

Waterbury, BALF nr. 10 per Alena Devenis 190.

**Massachusetts**

Worcester, M. McFoley 83; BALF nr. 31 4,600. Šios dovanos anksčiau buvo paskelbtos prie Šv. Kazimiero parapijos dovanų, kurių viso gauta 7,950 svarai.

**Maine**

Rumford, B. Stasiulis 19.

**Michigan**

Detroit ,BALF nr. 76 520.

**New Hampshire**

Nashua, BALF nr. 129 ir Šv. Kazimiero par. 900.

**New Jersey**

Jersey City, Sally Baranauskas 18.

Newark, BALF nr. 35 320.

Barrington, Camden Co., Ctanley Kiszonas 17.

Hudson Hts., D. Miciulevičius 42.

**New York**

New York City: Brooklyn, Mrs. Shuris 45; M. Zajankauskas 30; Mrs. Judaitis 16; A. Kello 22; Mrs. Karpus 20; Ona Milišauskas 11; Mrs. C. Mitchell 12; Miss Flora LaFrantz 13; Mrs. Anna Grasman - Zailsky 3; Mr. A. Černiauskas 50; Mr. P. Narvydas 30; Mr. B. Makarski 14; Mr. D. Ambrose 14; Mr. J. Pauliukaitis 8; Mrs. Rose Pankevich 20; Mrs. Willard Maas 14; Mrs. Ona Sharp 22; Mrs. Elizabeht Jermala 14; Mr. Zukas 11; Mr. Peter Mikalauskas 26; Mrs. Elzbieta Vizitarienė 116; Miss C. Soyka 10; Mr. Karaktinas 24; Mrs. Mary Wesoke 10; Mr. Cummings 14; J. Cyrgalis 8; Mrs. Charles Johnson 10; Mrs. Zubris 40.

New York City, Manhattan, A. Batalion 187.

Elmhurst, Methodist Church per p. Varną 207.

Ozone Park, Mačiūnas 25.

Woodhaven, J. Simonaitis, P. J. Montvila — 204.

Woodside, Mrs. L. Gomez 23.

St. Albans, Mrs. M. Yesulaitis, Margaret Elizabeth Cuthie 80.

Maspeth, Viešpaties Atsimainymo parapija 131; S. Cerebiejus 93; K .Galčius 27.

Rochester, BALF nr. 65 310.

Hudson, Jonas Jankauskas—263.

Kreat Neck, BALF nr. 20 — 446.

**Ohio**

Cleveland, Dirva 120; Mr. Zebris 70.

Steubenville, C. J. Zekas 62.

**Pennsylvania**

Mt. Carmel, BALF nr. 1 — Šv. Kryžiaus parapija 1,390.

Minersville, St. Francis Mokykla 7.

Nanticoke, Mrs. Agota Aizia 7.

Parly, Juozas Vyšniauskas 32.

**Wisconsin**

Kenosha, Šv. Petro par. 143.

Aukojusiems rūbus, avalynę, maistą ir kitokius daiktus tremtiniams lietuviams iš bado ir mirties gelbėti nuoširdžiausiai dėkojame.

Visokeriopas aukas ir toliau prašome siųsti BALF Centro sandėliui.

Ta pačia proga, prašome ruoštis piniginiam vajui, kuris BALF Direktorių nutartas pradėti rugsėjo 1 d.

Aukas siųskite ir imigracijos reikalais kreipkitės, adresuodami:

**United Lithuanian Relief Fund of America, Inc.,**
105 Grand Street,
Brooklyn 11, N. Y.
Telefonai, EV. 7-1422; 7-1423.

### PAIEŠKO

Pranaitytės Rozalijos ir Pranaitytės Juzės (ar Stasės). Kilusios iš Kauno apskr. Seredžiaus valsč. Amerikoje gyvena virš 20 metų. Ieško: Veronika Pukytė - Ramanauskienė,
Schweinfurt 13a,
Litausche Lager
Franz Shuberstr. 20-5
Germany USA Zone.

## Gražios Ir Vertingos Knygos

**Ramybės Šaltinis**

Surinko ir išleido kun. P. M. Juras, 1943 m., 544 pusl.

Ši maldaknygė panaši į aukščiau minėtą. Taip pat visais atžvilgiais graži, naudinga ir patogi. Puošnūs viršeliai, paauksuoti pakraščiai, rinktinės maldos ir paveikslai. Kaina—$2.75.

**15 Lietuvoje Sušaudytų Kunigų**

Parašė Juozas Prunskis. Išleista 1942 m. Tai dokumentalinis bolševikų žvėriškumo įrodymas. Kaina — 15c.

**Ištisų Metų Šventųjų Gyvenimai**

Savo lėšomis išleido kun. P. M. Juras, 1945 m., arti 1000 pusl.

Tai trumpi, kilnūs pasiskaitymai kiekvienai dienai. Tikrų didvyrių — vyrų ir moterų — pavyzdžiai šviečia mums šimtais vardų. Argi neįdomu susipažinti su šventaisiais mūsų bendravardžiais ir kitais globėjais? Ši knyga ,tai įvykių ir asmenybių enciklopedija (žinynas). Daug paveikslų, patogus formatas, stiprūs viršeliai. Kaina $4.00.

**Katalikiškoji Lietuva**

Parašė kun. Dr. K. Gečys, 1946 m. 575 pusl.

Stambus veikalas iš šešių dalių. Aprašoma krikščionybės keliai į Lietuvą, reformacijos sąjudis Lietuvoje, Lietuva caristinės Rusijos okupacijos laikais, Šventoji Lietuva, Lietuvos trispalvei plevėsuojant (1918 - 1940), Nebaigta lietuvių tautos Golgota (1940 - 1046). Pridėta labai svarbūs dokumentai apie bolševikų žiaurumus Lietuvoje. Knyga naudinga ir labai gražiai atrodo. Kaina — $4.00.

**Novena Aušros Vartų Dievo Motinos Garbei**

Sustatė Domininkonas T. Kazimieras Žvirblis, O. P., Pridėta dar stebuklingojo Aušros Vartų paveikslo istorija ir keletas Marijos giesmių. Kaina — 25c.

DARBININKAS
366 W. Broadway,
South Boston 27, Mass.

Žemėlapis parodo juodai dažytas sritis žydų kontroliuojamas ir baltas — arabų. Laike karišku susikirtimų ir žydų su arabais ir buvo iš įvairių vietų pranešimai.

# VIETINĖS ŽINIOS

## ŽINUTĖS

**Dėkojo geradariams.** Kun. P. Virmauskis, sekmadienį, dėkojo visiems, kuom nors, prie karnivalo įrengimo ir varymo prisidėjusiems — ypač kun. A. Abračinskui ir darbininkams. Jis kaipo padėką, atlaikė jų gerovei šv. mišias, liepos 25 d., 9 val. r.

Kadangi penktadienį lietus sutrukdė karnivalą, tai karnivalas buvo dar ir pirmadienį nuo 1 val. p.p., iki 10 v. v.

---

Angliškai kalbėti mokanti šeimininkė yra reikalinga aukštos klasės šeimai. Mokestis geras. Šiuo reikalu galima yra kreiptis į "Darbininko" ofisą.

---

Liepos 25 d., apsivedė Liudvikas Gedraitis, gyv. 268 Gold St., su Genovaite Augustinavičiūte, gyv. 59 Story St.

---

Tą dieną tapo pakrikštytas Danielis Kazys, Prano ir Margaretos Selukų, gyv. 625 E. 8th St.

---

Antanas Norvaišas, liepos 25 d., išvažiavo su kun. Simonu Sąulėnu į New Yorką pasitikti savo žmonos Marijonos, sūnelio, ir dukrelės atplaukiančių iš Vokietijos.

Muzikas Algis Šimkus, iš Lawrence, taip pat iškeliavo New Yorkan pasitikti savo šeimos atvykstančios iš Vokietijos.

---

Antradienį, 4 val. p.p., bažnytinėje salėje vaikai altaristai laikys savo susirinkimą aptarti savo metines atostogas ir kelionę į misijų parodą.

---

Trečiadienį, 1 val. p. p., Broadway stoty, susirinks parapijos vaikučiai ir tėveliai važiuoti į Brighton pamatyti misijų parodos ir Šv. Jono Seminarijos.

7:30 v. v. bus Šv. Teresės ir Tretininkų pamaldos.

---

Šeštadienį, 1 val. p. p., iš Broadway stoties, vadovaujant kun. Abračinskui Merginų Sodalicija, Moterų Sodalicija ir visi kiti norintieji keliaus į misijų parodą, Šv. Jono Seminarija, Brighton, Mass.

---

Sekmadienį, rugp. 1 d., nuo pietų prasideda Parcinkulės — toties quoties atlaidai. 7 v. v. bus laikomos pamaldos.

---

**Ieško tėvų.** Katalikų Pagalbos Komitetas paieško sekantiems, tėvų nesurandantiems vaikams, tėvų bei giminių:

Margareta Perlebach, 11-1-39, motina mirė Kaune.

Aldona Reimontaitė, 8-13-39, tėvai mirė, Vilniuje.

Gražina Reimontaitė 7-4-32, Aldonos sesuo.

Rutkauskas Vytautas 1-24-3, tėvai mirė Naumiesty.

Sodaitis Juozas 11-25-31, tėvai mirė Šakiuose.

Marią Jankutė 8-4-30, tėvas Adolfas, motina Liaudanskaitė gyvena Šiauliuose.

Anastazija Utaraitė 5-16-34, tėvas Juozas, motina O. Kavaliūnaitė gyveną Kybartuose.

Jos sesuo Petrė 7-25-31.

Anarius Vaišvilas 8-22-32. Tėvai mirę.

Sesuo Ida 12-10-29.

Albertas Kunas, 12-14-36. Tėvai gyveną Marijampolyje.

Pranas Lenkevičius 4-7-47, motina iš Vilkaviškio.

Jo brolis Petras 3-1g-45.

Kas turi kokių žinių apie tėvus ar gimines, malonėkite pranešti "Darbininko" ofisui.

---

### Liturginė Savaitė

Liepos 13 d. Boston College High School patalpose įvyko svarbus susirinkimas atstovų iš visų diecezijos parapijų aptarti Liturginės Savaitės reikalus. Toji Liturginė Savaitė turės savo posėdžius Mechanics Building, pradedant pirmadienį, rugpiūčio 2 d. i rtęsis iki penktadienio rugpiūčio 6 d. Jos tikslas yra supažindinti Katalikus su pamaldų ir bažnytinių apeigų reikšme, pagilinti ir sustiprinti tikinčiųjų meilę dėl Liturgijos.

Veiklusis mūsų parapijietis Petras Veracka atstovavo šv. Petro parapiją tame ruošiamame susirinkime. Štai ką rašo apie Liturginį Seimą: "Ketinu dalyvauti kuo daugiausiai posėdžiuose. Beabejo, daugelis iš šv. Petro parapijos irgi dalyvaus. Jeigu ne, tai gražią progą praleis ir tikrai gailėsis".

---

### Specialūs Busai Į Pašventinimo Iškilmes, Kennebunk Port, Maine

Iš South Bostono į didžiąsias Lietuvos Pranciškonų Šv. Antano Vienuolyno ir Koplyčios Pašventinimo Iškilmes, Kennebunk Port, Maine, rugpiūčio 15 d., išeis **specialūs busai.** Busai išeis nuo "Darbininko" 7:30 val. ryte. Kelionė į abu galu pigi, tik $3.25. Bet tai kelionei turite tikietus tuoj įsigyti. Jų galite gauti: "Darbininke", pas A. Majauskaitę, S. Griganavičių, A. Ivaška ir k.

**Busų Komisija.**

---

### Jaunimas Ruošiasi

Pirmadienį, liepos 19 d. Vyčių patalpose parapijos jaunimo atstovai susirinko su jaunimo prieteliais ir rėmėjais apsvarstyti parapijos dalyvavimą milžiniškoje diecezijos jaunuolių demonstracijoje įvykstančioje sekmadienį, spalių 3 d. Jaunieji, darbštūs Vyčiai - Vytės parodė tikrą lietuvišką entuziazmą Katalikybės ir Lietuvos reikalams. Jaunimui pritarti ir remti atvyko pp. Shirka, Gaputis, Lesčinskas, Ivaška, Slanina, ponios Ona Ivaškienė ir Pečiunlienė ir kiti.

Kun. Kontautas apibudino svarbumą turėti skaitlingą delegaciją parapijos jaunimo tame parade. Jis ragino visus jaunuolius dalyvauti demonstracijoje ir žygiuoti Kristui ir Lietuvos išlaisvinimui. Komitetas pasiryžo priruošti tinkamą "Float", kuriuo visi patriotingi lietuviai galėtų džiaugtis, ir suorganizuoti visą Boston'o lietuvių jaunimą tam paradui.

Komitetas kviečia jaunimą ir Lietuvos mylėtojus dalyvauti kitame susirinkime, kuris įvyks 8 val. v. rugp. 2 d. parapijos svetainėje, E. Seventh St.

---

### Klapčiukai Laukia

Klapčiukai su džiaugsmu laukia savo atostogų savaitės pradedant rugp. 22 d. Bet kur gi išvažiuosi be pinigų! Todėl kun. Kontautas kviečia visus asmenis, turinčius klapčiukų bilietus, grąžinti juos prieš rugp. 1 dieną.

---

### Išvyko Atostogų

Pereitą penktadienį "Darbininko" administracijos sekretorė Mrs. Anna Jarušaitis dviem savaitėm išvyko atostogų. Ją per tą laiką pavaduos Maria Peldžiūtė. Linkime linksmai ir maloniai praleisti vasaros atostogas.

Pereitą savaitę išvyko atostogauti į Kanadą "Darbininko" ilgametė skaitytoja ir rėmėja Ona Voverienė su dukterimi Maria. Jos keletą dienų praleis Montreale ir paskui važiuos į Šv. Onos šventovę, Quebecan. Sekmingos kelionės.

Pirmadienį praleidus savaitę pas savo gimines Ona Norbutienė iš Waterbury, Conn. grįžo namo. Ji atostogavo South Bostone ir jos apylinkėje.

---

**Novena Stebuklingojo Medalikėlio Dievo Motinos Garbei**

Kaina — 25c.

**Maldų Rinkinėlis,**

balti celuloidiniai viršeliai. Kaina — $1.50.

**"Darbininkas"**
**366 W. Broadway,**
**So. Boston 27, Mass.**

# TREMTINIŲ ŽYGIAI

(Kun. P. M. Juro kalba, pasakyta liepos 18 d. iš WVOM stoties, atidarant "Tremtinio" radio pusvalandį).

Brangieji Radio Klausytojai: Prabildamas į gerb. radio Klausytojus, pirmiausia noriu pasveikinti p. Antaną Norvaišą, kuris šiandien pradeda tremtinių radio pusvalandį.

Tremtinių, vadinamųjų D. P., pergyventos valandos pasiliks vien tik jų pilnai suprastos. Karo audrų išrauti iš savų sodybų ir nublokšti į svetimas užkampes, jie žvelgia į savo tėvynę, lyg anie senovės izraelitai Babilonijos vergijoje, ir kartoja psalmistų žodžius: "Tenudžiūsta mano dešinioji, tenuvysta mano liežuvis, jeigu kuomet nors užmiršiu tave, mano mylimoji tėvyne Lietuva!" Jų širdyse tebeliepsnoja tėvynės meilė, ausyse tebegaudžia Kovų Varpai, skambėję Muziejaus bokšte. Diena po dienos laukia, kada subirės geležinė uždanga arba kada atsidarys vartai į laisvės šalelę...

Kad ir klajūnai be pastogės vien kančia turtingi jie, kaip bitutės, tremtyje darbuojas ir mokslu šarvuojas. Jie gyvena viltimi šviesesnio rytojaus. Jie yra įsitikinę, kad —

"Svyra sostai tironų
Nuo našlaičių kančios ir maldų,
Nuo mirtin pasmerktų milijonų,
Nuo tremtinių golgotos žaizdų"

(B. Brazdžionis).

Ir šioji radio valandėlė skirta tremtinių reikalams, bus jų maloniai sutikta. Juo labiau, kad jai vadovauja asmuo, kuris tremtyje yra kartu vargęs su savo tautiečiais keturius metus ir gerai pažįsta tremtinių gyvenimą.

Teko skaityti, kad 1937 m. aštuoni šimtai jaunų japonių nusikirpo plaukus, nudažė baltomis ir raudonomis spalvomis, išaudė vėliavą (baltame fone raudona saulė) ir įteikė kariškajam Japonijos laivynui. Šios vėliavos tikslas buvo parodyti kariams, kad japonės yra pasiruošusios kuo tik gali remti savo tautos karines jėgas.

Lietuva kariškojo laivyno neturi. Iš jos kariuomenė ir ginklai išplėšti; bet pasaulis žino, kad Lietuvos neuniformuoti kariai, partizanai, ir išvietinti lietuviai turi dvasinį laivyną, dvasinius ginklus galingesnius net už atominę energiją. Jie naudoja tas dvasines galias atstatymui Lietuvos nepriklausomybės, kaip japonai kariškąji laivyną naudojo gynimui savo šalies. Japonės nesigailėjo brangiausio savo papuošalo — plaukų įrodymui pasirįžimo bendradarbiauti. Kuomi parodysime mes savo pasirįžimą bendradarbiauti su kovotojais dėl Lietuvos išlaisvinimo?

1927, 1932 ir 1937 m. kare tarp Kinijos ir Japonijos žuvo tūlo kiniečio Čiun Lingo aštuoni sūnūs. Po to senasis Čiun Lingas savo ūkį su visu inventoriumi padovanojo dviem kare su japonais žuvusių karių šeimoms, o pats, pasiėmęs lazdą ir kelionės krepšį, išėjo rinkti aukų krašto gynimo reikalams. Eidamas per kaimus ir miestelius jis dainuodavo jo paties sugalvotas dainas apie japonų žiaurumus ir šventą kiekvieno kino pareigą ginti tėvynę. Ant krūtinės jis turėjo užsikabinęs lentą su parašu: "Aš atidaviau tėvynei aštuonius sūnus ir visą turtą. Dabar aukoju jai pats save. O ką jūs duosite Kinijai?"

Kiekvienas išeivis, kiekvienas lietuvis galėtų dainuoti apie Lietuvos okupantų žiaurumus. Kiekvienas lietuvis turėtų jausti pareigą ginti savo bočių šalį — aukoti ir rinkti aukas krašto gynimo reikalams.

Kada Kęstutis buvo patekęs į vokiečių nelaisvę ir nuvežtas į Marienburgą, patarnautojas Alfas davė kunigaikščiui geležį pramušti kalėjimo sieną, o pabėgimui parūpino du arklius su vokiečių ritierių rūbais. Jais apsitaisę, Kęstutis drauge su Alfu išsilaisvino. Mūsų tremtiniai kaip Kęstutis liudnai niūniuoja vaidilų dainas ir nori išeiviuose sužadinti savo tėvynės jausmus, kad jie, kaip anasai Alfas suteiktų jiems priemones persikėlimui į Jungtines Amerikos Valstybes, kad ilgainiui galėtų patekti į laisvą Nepriklausomą Lietuvą.

Po 1861-3 metų daug tūkstančių sukilėlių buvo ištremti į tolimąj, Rusijos imperiją ir neteko savo ūkių. Po Didžiojo tremtiniai galės grįžti į savo sodybas. Kurių ūkių grąžinimas jau buvo nebeįmanomas, tiems Lietuvos valdžia atidavė kitus žemės plotus ir taip atsirado istorinis Tremtinių kaimas Gudžiūnų valsčiuje, Kedainių apskrityj. Tikėkim, kad ankščiau ar vėliau užviešpataus taika ir tremtiniai galės grįžti į savo tėvynę laisvai gyventi. Bet kol toji valanda ateis, šelpkime juos, kad jie nežūtų dvasiniai ir fiziniai. Tada ir mes galėsime pasakyti: "Amžius būdėję, laisvę laimėjome per aukas ir pasišventimą".

# NAUJI PATVARKYMAI ATEIVIAMS SVEČIAMS

Birželio 15 d. nauji patvarkymai svečiams J. Valstybėse pradėjo veikti. Tikslas to yra suvaržyti ir kontroliuoti svečių įvažiavimą ir jų veiklą šioje šalyje. Jiems bus apribotas laikas apsistojimui.

Pagal naują patvarkymą, kuris randasi Federal Register, ateivis bus įleistas kaipo svečias biznio reikalais, pasiviešėjimui, jeigu jis (1) planuoja čia apsistoti laikinai ir galės apleisti Jung. Valstybes kada laikas išsibaigs, arba kada pratęsimas išsibaigs; (2) nepriims darbo, kuris ne specifiniai autorizuotas imigracijos viršininkų; (3) yra įleidžiamas pagal imigracijos įstatymus ir patvarkymus; (4) galės užstatyti boną, jeigu reikalaujama, ne mažiau $500, užtikrinti, kad prisilaikys visų sąlygų; (5) sutiks pildyti Alien Registration Įstatymo patvarkymus, praneš damas savo adresą JAV Commissioner of Immigration and Naturalization po trijų mėnesių nuo atvykimo, ir jeigu pasiliks ilgesniam laikui patikrinti adresą kas tris mėnesius kol bus Jung. Valstybėse.

Ligi šiol ateivis buvo įleistas kaipo svečias vieneriems metams. Nuo birželio 15 d., 1948 m. svečias bus įleistas šešiems mėnesiams ir tik jeigu pasiliks viename imigracijos distrikte. Jeigu norės aplankyti daugiau negu vieną distriktą, tai negalės būti ilgiau trijų mėnesių. Visuose atsitikimuose, ateivis svečias turi apleisti šalį 60 dienų prieš išsibaigimo laiką per kurį laiką yra įleidžiamas į šalį, iš kur atvyko arba į kitą svetimą šalį.

Ateivis svečias, kuris nori pasilikti šioje šalyje ilgesniam laikui, turi paduoti prašymą 30 dienų prieš leidimo išsibaigimą. Ši aplikacija turi būti pasiųsta distrikto direktoriui imigracijos distrikte, kur svečias apsistojęs. Pirmiau, šios aplikacijos buvo pasiųstos imigracijos valdininkui atvažiavimo uoste.

Laikas bus pailgintas, jeigu svečias prisilaikys visų kvalifikacijų — šešių mėnesių, maksimumas, viename imigracijos distrikte, jeigu jis tame distrikte visą laiką bus; trijų mėnesių jeigu apsistos daugiau negu vienoje vietoje; pasportas turi būti legalus per 60 dienų ilgiau negu pailgintas laikas.

Jeigu pailginimas pavelins svečiui pasilikti Jung. Valstybėse vieniems metams, bonas nemažiau $500 gali būti reikalautas; jeigu svečias pasiliks ilgiau negu vieną metą, bonas yra reikalaujamas. Bet Komisijonierius gali paliuosuoti nuo išmokėjimo šio bono.

Galima suareštuoti ir išdeportuoti svečią, kuris pasilieka Jung. Valstybėse ilgiau negu pavelinta, arba jeigu rasta, kad jis neturėjo atvykti kaipo svečias, ir jeigu neprisilaiko visų kitų patvarkymų. Pav., jeigu svečias atvyksta paviešėjimui ir vėliau randa darbą ir dirba. Svečias privalo prisilaikyti visų Alien Registration įstatymo reikalavimų.

Ateiviai svečiai, kada įleisti, gaus atspausdintas instrukcijas ką nuo jų reikalaujama.

Nauji patvarkymai, kaip viršminėtai pabrėžta, veikia nuo birželio 15 d. Liečia įleidimą visų ateivių svečių po tos dienos ir pailginimus (laiko) visų svečių, kurie randasi Jung. Valstybėse nuo tos dienos.

**C.C.**

---

## LDS SEIMAS

Sekmadienį ir pirmadienį, rugsėjo 19 ir 20 dd. š. m. įvyks LDS metinis seimas Šv. Jurgio lietuvių parapijoj, Norwood, Mass.

Kleb. kun. Feliksas E. Norbutas, LDS Akcijos Komisijos narys, labai nuoširdžiai priėmė seimą ir kviečia visus organizuotus lietuvius katalikus darbininkus šiame seime dalyvauti.

# Draugijų Valdybų Adresai

**LIETUVOS DUKTERŲ DR-JOS PO GLOBA MOTINOS ŠVC.**

Pirmininkė — Eva Marksienė, 625 E. 8th St., So. Boston, Mass. Tel. So. Boston 1298.
Vice-Pirmininkė — G. Gailiūnienė, 8 Winfield St., So. Boston, Mass.
Prot. Rašt. — Ona Ivaškienė, 440 E. 6th St., So. Boston, Mass.
Finansų Rašt. — B. Cūnienė, 29 Gould St., W. Roxbury, Mass. Tel. Parkway — 1864-W
Iždininkė — Ona Siauris, 51 Tampa St., Mattapan, Mass.
Tvarkdarė — Ona Krasauskas, 11 Springer St., So. Boston, Mass.
Kasos Gl. — Elzbieta Aukštikalnytė, 110 H St., So. Boston, Mass.
Draugija savo susirinkimus laiko kas antrą antradienį mėnesio, 7:30 val. vakare, Parapijos salėje, 492 E. Seventh St., So. Boston, Mass.
Visais draugijos reikalais kreipkitės pas protokolų raštininkę.

**ŠV. JONO EV. BL. PASALPINĖS DRAUGIJOS VALDYBA**

Pirmininkas — Juozas Švagždys, 601 6th St., So. Boston, Mass.
Vice-Pirmininkas — Pranas Tuleikis, 702 E. 5th St., So. Boston, Mass.
Prot. Rašt. — Jonas Glineckis, 5 Thomas Pk., So. Boston, Mass.
Fin. Rašt. — Aleksandras Ivaška, 440 E. Sixth St., So. Boston, Mass.
Iždininkas—Stasys K. Griganavičius, 699 E. Seventh St., S. Boston, Mass.
Maršalka — O. Krasauskas, 11 Springer St., So. Boston, Mass.
Draugija laiko susirinkimus kas trečią sekmadienį kiekvieno mėnesio 2 val. po pietų. Parapijos salėj, 492 E. 7th St., So. Boston, Mass.

## DAKTARAI

Tel. TROwbridge 6330
**J. Repshis, M. D.**
**(REPŠYS)**
Lietuvis Gydytojas
**278 Harvard Street**
Kampas Inman arti Central Sq.
CAMBRIDGE, MASS.
Ofiso Valandos 2—4 ir 6—8.

## ĮVAIRŪS SKELBIMAI

**A. J. NAMAKSY**
REAL ESTATE & INSURANCE
**409 W. Broadway**
SO. BOSTON, MASS.
Office Tel. So. Boston 0948
**Res. 37 Oriole Street**
West Roxbury, Mass.
Tel. Parkway 1233-W

**Pristatome Alų ir Toniką**

Mes turime 11-kos rūšių alaus ir įvairių tonikų. Mes alų ir toniką pristatome vestuvėms, į namus, krikštynoms, parėms ir piknikams. Patarnavimas skubus ir mandagus. Šaukite:

**BORIS BEVERAGE CO.**
J. ARLAUSKAS — J. SKENDELIS, Savininkai.
**220 E St., Tel. SOU 3141, So. Boston, Mass.**

**Užsisakykite Toniko Pas Mus**
Pristatom geriausį toniką Piknikams, Vestuvėms, Krikštynoms ir visokiems Parengimams.
**Kainos prieinamos.**

*Myopia Club Beverage Co.*
**Grafton Ave., Islington, Mass.**
Tel. Dedham 1304-W
PRANAS GERULSKIS, Namų Tel. Dedham 1304-R

Kas norite įsigyti Saulėtoje Californijoje Namus ar kitas nuosavybes kreipkitės pas:
**CHAS. LUKSIS**
Realstatininkas
**710 N. Van Ness Ave.,**
Hollywood 38, Calif.

## GRABORIAI

**S. Barasevičius ir Sūnus**
MOTERIS PAGELBININKĖ
Lietuvių Graborius-Balsamuotojas
Turi Notaro Teises
**254 W. Broadway**
SO. BOSTON, MASS.
Tel. SOUth Boston 2590
Sūnaus gyvenamoji vieta —
838 Dorchester Ave.
Tel. COLumbia 2537

**CASPER**
FUNERAL HOME
**187 Dorchester Street**
South Boston, Mass.
**Joseph W. Casper**
(KASPERAS)
Laidotuvių Direktorius ir Balsamuotojas
NOTARY PUBLIC
Patarnavimas Dieną ir Naktį
Koplyčia Šermenims Dykai
Tel. SOU Boston 1437
SOU Boston 3960

**YAKAVONIS**
Funeral Home
**741 No. Main St.**
Brockton, Mass.
**V. YAKAVONIS**
Laidotuvių Direktorius ir Balsamuotojas
Patarnavimas Dieną ir Naktį
Koplyčia Šermenims Dykai
Tel. Brockton 8-1580

**ZALETSKAS**
FUNERAL HOME
**564 East Broadway**
SOUTH BOSTON, MASS
D. A. Zaletskas, F. E. Zaletskas
Graborial ir Balsamuotojai.
Patarnavimas dieną ir naktį.
Koplyčia šermenims Dykai.
NOTARY PUBLIC
Tel. SOU Boston 0815
SOU Boston 2609

**Geriausia Užeiga Vyrams ir Moterims yra**
**SOUTH BOSTON CAFE**

**Vincas Balukonis,** Savininkas.
Pagamina gerus lietuviškus pietus, užlaiko geriausį alų, vyną ir degtinę, ir visiems draugiškai ir mandagiai patarnauja.
**258 West Broadway, South Boston, Mass.**

# Literatūra

Jonas Gailius.

## MANO PSALMĖS

Mano siela garbina Viešpatį,
ir mano dvasia džiaugiasi
Dievuje... (Luko 1,46-7.)

Daug sunkių valandų kraujo ašaromis nurieda mano veidu...

Daug praeivių prabėga šešėliais mano keliu...

Tačiau visuomet su džiaugsmu keliu padėkai rankas į dangų, tačiau viduje vieną džiaugsmą amžinu nešu, nes jaučiu — jei mūsų skausmai dega viename inde Jam, jei mūsų gyvenimas tampa sielų padėkos malda, — mes nešame nemirštančią pasaką į jos buveinę.

Ne sužeista širdis gieda, ne ištroškusios lūpos kužda, — pati siela džiaugsmu alsuoja, ir visas vidus prisipildo Dievybe.

### PAGARBINIMAS

Didis ir gailestingas mano Tėve!

Sukūrei dangaus erdves ir išraižei jas mirgančių žvaigždžių keliais; gėlių, kilimų, žaliais miškais, jūrių, upių ir ežerų mėlynėmis išpuošei motiną žemę; leidai paukščius čiulbėti, žvėrelius laukų ir miškų laisve džiaugtis, žmones Tavo didį gailestingumą garbinti...

Mano Tėve, nors savo mintimi valdai neaprėpiamą visatą ir derinį žvaigždžių kelius, — Tu nusilenki ligi mažutės žmogaus širdies, kad jos maldą ar nerimą išgirstum, kad snūduriuojantį ar maištaujantį vidų savimi atgaivintum.

Nuo aušros iki saulėleidžio lydi visus mano žingsnius ir mintis, o tamsią naktį klausaisi nepavargstančios širdies tuksėjimo.

Išsklaidai smulkutį mano džiaugsmą ir sielą didžia rimtimi pripildai, kad akimirkos džiaugsme neužsimirščiau, o ilgame sielvarte nepalūžčiau.

Rodai man mylinčios sielos dangų, leidi gėrėtis jos nemirtingumu, kad galėčiau suprasti Tavo gerumą.

Garbinu Tave, mano Tėve, ir, sukniubęs Tavo akivaizdoje, iškeliu į viršų rankas — matyk žvaigždžių liepsneles ir vandenų tyvuliavimą; jausk vėjo alsavimą ir žiedų kvapsnį; girdėk paukščių giesmę, žmonių maldą ir mano sielos psalmes, nes visa visata ir mažutė žmogaus širdis tik Tau gyvena...

Visas mano gyvenimas tebūva nenutrūkstamas Tavęs garbinimas!

### PADĖKOJIMAS

Mano gerasis Tėve!

Tai Tu lydi kiekvieną mano žingsnį, tai Tu įkvėpi didžių, minčių, tai Tu išskiri ir suvedi su žmonėmis...

Tu lydi kiekvieną mano žingsnį — ir žinau — ne blankus mano šešėlis seka paskui mane, o Tavo didis Esimas; ne trapi laimė ar džiaugsmas apkrinta mano dvasią, o Tavo gili meilė; ne sielvartas ar skausmas paženklina mano veidą, o Tavo tėviškas gailestingumas...

Tu įkvėpi didžių minčių — ir neinu į žmones, nes žinau — ne iš jų parsinešiu saldaus ramumo, o iš Tavo šventovės; nebėgu į miestų gatves ir pasilinksminimų sales, nes jaučiu — ne ten gyvenimo turinys, ir kalbuosi su Tavimi savo kambarėlyje; neieškau išminties tiesos nerandančiųjų žodžiuose, nes toks žinojimas pasidaro klaikus ir kankinantis, o pas Tave atrandu suraminimo...

Tu išskiri ir suvedi mane su žmonėmis — išskiri nuo mažučių širdžių, kurios vien pagieža plaka, kad Tavo meilės neprarasčiau; atplėši mane nuo tų, kurie rodo nežinomus kelius, kad nebūčiau jų suklaidintas; suvedi su meile degančia siela, kad Tavo meilę labiau pajausčiau, kad Tavo man duota širdimi pasidalinčiau, kad mylinčioje sieloje Tave atrasčiau...

### GREITAI, GREITAI

Greitai, greitai laikas prabėga
Saldžių svajonių ir sapnų,
Lyg miške garsas nuskambėjo
Ir vien tik aidas girdis jų.

Greitai, greitai išvažiuoju
Palieku tave vieną čia;
Jau greitai, greitai būsiu toli,
Užmiršk, užmiršk, užmiršk ma-
[ne.

Aš paslaptauti nemokėjau
Ir atviros širdies buvau,
Užmiršk, kad aš tave mylėjau,
Užmiršk, užmiršk, užmiršk, ma-
[ne.

Aš paslaptauti nemokėjau
Ir atviros širdies buvau,
Bet tavo būti negalėjau,
Užmiršk, užmiršk, užmiršk,
[mane.

Užmiršk tą meilę mano gryną,
Užmiršk jautringąsias akis,
Užmiršk, jog aš tave mylėjau,
Užmiršk, užmiršk, užmiršk,
[mane.

Užmiršk be keršto ir piktumo,
Užmiršk tuos praeitus laikus,
Užmiršk, jog aš tave mylėjau,
Užmiršk, užmiršk, užmiršk,
[prašau.

Vaizdas parodo tik sutrūkusios žemės paviršių po didžiojo žemės drebėjimo Fukui, Japonijoje. Rodyklis rodo į tiltą, kuris buvo ant didžiojo vieškelio ir žemės drebėjimas jį išmetė iš jo vietos. Šiame žemės drebėjime priskaitoma virš 3000 mirusių žmonių.

## Atsisveikinimas

Sudiev, Lietuva! Man linksma buvo
Gyvent tavo šalelėj.
Širdį man skaudžia, skaudžia ir griaudžia,
Svetimojon važiuojant.

Sudiev tėveliams, broliams, seselėms —
Nebgreit pasimatysim!
Sudiev Anykščiams, sudiev Utenai,
Sudiev Lietuvos kalnams.

Kažin ar grįšiu — gal ten supūsiu
Žieminių gudų pusėj.
O jei ir grįšiu savo šalelėn,
Ašarėlėms paliūsiu.

Gal rasiu vargus, nelaimes bėdas,
Gal nebrasiu tėvelių;
Gal visa mano širdies patieka
Bus ant šaltų kapelių...

**Ant. Baranauskas**

Ak, mano gerasis Tėve! Tiesiu į Tave savo rankas, o visas vidus padėkos Te Deum gieda.

Ačiū už visa, o Tėve!

### PRAŠYMAS

Mano Tėve, Tu visa man davei — iš Tavo rankų mano gyvybė, iš Tavo gailestingumo mano visi džiaugsmai ir sielvartas.

Tu davei man akis, kad Tave kūriniuose matyčiau; protą, kad Tave žvaigždžių keliuose ir dvasios nerime pažinčiau; sielą, kad žemės kryžkelėse nepaklysčiau ir pas Tave nueičiau.

Tu man atsiuntei mano angelą, kad vienas nepavargčiau, kad didžios meilės išmokčiau, kad nusižeminusia siela prie Tavęs priartėčiau.

Tu man davei tėvynę, namus, kad amžinas padangtes vertinčiau; Tu išvedei į svetimus kraštus ir parodei benamių vargą, kad amžinos vasaros ilgėčiausi.

Tu atskyrei nuo tėvo, motinos, kad Tave už vis mylėčiau; Tu sunkią valandą atsiuntei guodžiančią meilę, kad Tavo gailestingumą pajausčiau...

Ak, mano Tėve — nepalik manęs vieno didžiajame žemės kelyje, padėk ligi aušros su Tavimi budėti, leisk Tavo malonėmis plauti savo rankas; padėk tarpti meilei mano širdyje, kad vienatvės išdidume nepalūžčiau; neatimk saldaus dienų kryžiaus, kad klaikiam džiaugsme neuždusčiau: uždek mano sielą Tavo Dvasios ugnimi, kad galėčiau visuomet džiaugtis vienu Kryžiumi.

* * *

Ir žinau — ne sukepusios lūpos kužda, ne mano skausmas meldžiasi, — tai siela garbina, dėkoja ir prašo, nes ji persipildė dangaus siųsta meile ir nepajėgia išsakyti džiaugsmo...

Bet Jis supras, kad žmogus daugiau jau nebegali.

Jis tikrai pamatys, kad žmogus, kuris mokėsi iš Jo mylėti, gali padėkoti už kiekvieną nueitą žingsnį.

1948. VII. 8.

## Lietuvs Generalinio Konsulato New Yorke Paieškomi Asmenys:

LASYS, Aleksandras, ir Konstantinas.

LATONO, Kazio, iš Pakruojo vl., Šiaulių ap., giminės ir pažįstami prašomi atsiliepti.

LAZAUSKAITĖS, Marijona ir Teofile, iš Sarmačinų km., Paežerių vl., Vilkaviškio ap.

LAZAUSKAS, Adomas ir Jonas.

LITVINAITĖ - Valantis, Rozalija, vyras Valantis, Povilas ir duktė Olga, gyv. farmoje prie Philadelphijos.

LIUBERTAS, Jonas ir Jurgis, gyv. Chicagoje.

MACAITYTĖ, Elzbieta, iš Santakų km., Batakių vl., Tauragės ap.

MARCINKEVIČIENĖ - Vasiliauskaitė, Marijona, iš Suvalkijos, vyras Juozas ir vaikai Juozas ir Marijona.

MARKAUSKAITĖ, Emilija, iš Mailūnų km., Pakruojo vl., Šiaulių ap., gyv. St. Paul Minn.

MASKALIŪNAS, Juozas, iš Ceikinių, Ignalinos vl., Švenčionėlių ap.

MATEIKA, Antanas, iš Klangių km., Paežerėlių vl., Panemunės parap.

MATELIŪNAS, Kazys, iš Linkuvos vl., Šiaulių ap., žmona Mitkaitė ir sūnus Jonas.

MATKEVIČIŪTĖ - Kronienė, Kotryna, iš Daržininkų km., Valkininkų vl.

MAŽEIKAITĖ, Marija, ištekėjusi, iš Vartų km., Bartininkų vl., Vilkaviškio ap.

MERFELDAITĖ - Žultowska, Brigida, iš Kauno ap., gyv. San Francisco.

MILAŠEVIČIŪTĖ, Stasė, iš Butrimonių vl., Alytaus ap.

MILIAUSKAITĖ, Molė, iš Vainuto vl., Tauragės ap.

MIŠEIKIENĖ, teta Paškausko.

MIŠEIKIS, Antanas ir Kazimieras, iš Kartenių km., Skaudvilės vl., Tauragės ap.

MITKAITĖ - Mateliūnienė, ir vyras Mateliūnas, Kazys, kilęs iš Linkuvos vl., Šiaulių ap., bei sūnus Jonas.

MONGIN, šeima Kazimiero Mongin, kilusio iš Jonavos.

MONTVILA, W. K., gyvenęs Worcester, Mass., 70 Vale St.

NAUSĖDAITĖS, iš Vainuto, Tauragės ap., viena ištekėjusi Jonušaitienė.

NEBIJONAITIS, Vincas, iš Vilkaviškio ap.

NORKUS, Steponas, nuo Marijampolės.

NORVAIŠAS, Jonas, iš Žvirblaičių km., Alsėdžių vl., Telšių ap.

OKAS, iš Tauragės ap.

PAKALNIŠKIS, Pranas, iš Vevirženų vl., Kretingos ap.

PAKULAITIS, Jonas, iš Marijampolės, žmona Ona ir sūnus Oskaras.

PALAIKIS, Juozas, iš Pavabalkšnio km., Marijampolės ap.

PALKUS, Antanas.

PALSKYS, Boleslovas, iš Svedasų vl., Rokiškio ap.

PAULIUKONIS, Kostas, gyvenęs Worcester 4, Mass., 32 Arthur St.

PAVILONS, Stefan, iš Gulbinų, Lietuvoje, gyvenęs Chesterfield, Mass.

PEČIULIS, Antanas, iš Glabados km., Raseinių vl.

PEČIULIS, Stasys, iš Oškabalių km., Vilkaviškio vl., gyv. Waterbury, Conn.

PETERIKE - Ziekienė, iš Tauragės ap., sesuo Jono Peterio.

PEČKYS, Andrius Antanas ir Jonas, iš Marijampolės ap.

PEČKYTĖ - Čepreckienė, Marijona.

PILIPAVIČIUS, ar Filipavičius, Aleksandras, iš Garniškių km., Šetos parap.

PILKAUSKAITĖ, Morta, iš Nausėdžių km., Biržų ap.

POLANGIN'aitė, Roza, iš Tauragės.

POŠKUS, Petras, iš Ubiškės parap., Tryškių vl., Paragių k.

PUSKIENELIS, S., ir jo šeima, gyvenę 37 Star St., Ansonia, Conn.

RAMONAS, Fabijonas, iš Joniškio parap.

RASTENIS, Jonas ir Stasius, iš Basiškių km., Ceikinių vl., Švenčionių ap.

REMEŠKEVIČIUS, Petras, iš Vištyčio, Vilkaviškio ap.

RINKEVIČIAUS, Baltraus, iš Šakių ap., giminės prašomi atsiliepti.

RINKEVIČIUS, Kazys, iš Suviduonių km., Pabaisko vl., Ukmergės ap.

RUDZEVIČIUS, Juozas, iš Griebčių - Sintautų km., Šakių apskr.

RUSECKAITĖ - Žitkuvienė, Agnieška, iš Kalvarijos vl., Marijampolės ap.

RUTKAUSKAITĖS, Marijona ir Uršulė, iš Skardupių km., Gražiškių vl., Vilkaviškio ap.

RUTKAUSKAS, Juozas, ir Vincas, iš Skardupių km., Gražiškių vl., Vilkaviškio ap.

SABALIAUSKAS, Juozas, iš Slabados km., Raseinių ap.

SABALIAUSKAS, Jurgis, iš Naukaimio km., Viduklės vl., Raseinių ap.

SABAS, Jurgis, iš Mikalajūnų km., Linkuvos vl., Šiaulių a.

SANKEVIČIUS, Stasys, iš Salako vl., Zarasų ap.

ŠEDUIKIS, Vincas, iš Drobiškių km., Salako vl., Zarasų apskr.

SHERMAN, Edward, gyvenęs 21 Elm St., Plymouth Pa.

ŠILEIKIS, sūnus Jurgio, iš Salako vl., Zarasų ap.

SINAUSKAS, iš Rokiškio.

ŠIŠLAUSKAS, Jurgis, iš Stirniškių km., Paežerių vl., Vilkaviškio ap.

ŠMELWKŠTORAITIS, Antanas ir Jonas, iš Žaliosios vl., Vilkaviškio ap.

STANKUS, Mykolas, iš Raseinių vl.

STANKUTĖ - Buvydienė, iš Trubakių km., Skuodo vl., Kretingos ap.

STASIUKAITYTĖ - Ivanauskienė, Mikalina, iš Pagirių vl., Ukmergės ap., gyv. Montevideo, Uruguay.

STONČIUS, iš Žarenų vl., Telšių ap.

STRAGYS, Jonas ir Juozas, iš Tauprių km., Padbiržių - Saločių vl., Panevėžio - Biržų ap.

STRAUKAS (broliai Straukai), iš Žvaginių km., Kretingos ap.

SULŽICKAITĖ, Sofija, iš Butrimonių vl., Alytaus ap.

TADOWSKY, Wilhelm ir sesuo Krause, Johana, iš Tauragės ap.

TAVORYTĖ, Marija iš Obelių vl., Rokiškio ap.

TINGINYS, Jurgis.

TINTERIS, Ignas, iš Linkuvos vl., Šiaulių ap.

TIŠKUTĖS, Elena, Liudvika, ir Teresė, iš Šiaulių ap., Tryškių m.

TRAKAS, iš Plungės miesto, Telšių ap.

TRIMAKAS, Nastazas, iš Tauprių km., Padbiržių - Saločių vl., Biržų - Panevėžio a.

TURNEVIČIUS (Turnewich), sūnūs ir kiti palikuonys Jono Turnevičiaus, kilusio iš Lietuvos, gyvenusio Brooklyne.

TVERIJONAS, Juozas, iš Nemakščių, Raseinių ap.

ŪSAITĖ - Kivitienė, Marijona, iš Naumiesčio vl., Šakių a., vyras Kivyta, Antanas, ir duktė Filomena.

VAIČIUKONIS, Vincas, iš Raguvėlės parap.

VAIČIULIS, Mykolas, iš Vevirženų vl., Kretingos ap.

VAIČIŪNAS (Walsh), Petras, iš Josvainių, Kedainių ap.

VAIŠVILA, iš Popievesių km., Pasvalio vl., Biržų ap.

VAITKEVIČIUS, Leonas.

VAITKUS, Jonas, iš Kunkojų km., Raseinių vl.

VAITUKAITYTĖ - Kučinskienė, Konstancija, iš Vilkaviškio, ir dukterys Liucija ir Stella, bei vyras Kučinskas, Konstantinas, Chicagoje.

VALANTIS - Litvinaitė, Rozalija, vyras Povilas ir duktė Olga, gyv. farboje prie Philadelphijos.

VALAVIČIUS, (Valaitis), Antanas, ir jo brolis, nuo Surviliškio - Ariogalos, Kedainių apskr.

VALEIKA, iš Gaigalių km., Gervečių vl., Vilniaus ap.

WALSH (Vaičiūnas), Petras, iš Josvainių, Kedainių ap.

VASILIAUSKAITĖ - Marcinkevičienė, Marijona, iš Suvalkijos, vyras Marcinkevičius, Juozas, ir vaikai Juozas ir Marijona.

VILIMAITĖ, Adelė, gimusi Amerikoje, gyvenusi Skapiškio vl., Rokiškio ap., ištekėjusi.

Ieškomieji arba apie juos žinantieji maloniai prašomi atsiliepti į:

**Consulate General of Lithuania**
41 West 82nd Street
New York 24, N. Y.

**Juozas Kasinskas**
Inc.
**LAIDOTUVIŲ DIREKTORIUS**
**602 Washington Blvd.**
BALTIMORE 30 Md
Tel. Lexington 8595
Limosinai dėl visokių reikalų
Patarnavimas Diena ir Naktį

Prancūzijos generolas de Lattre de Tassigny prisega Jung. Valstybių leitenantui Audie Murphy garbės medalį už nuopelnus ir jų šaliai padarytus laike karo.

Vyrai Rūko Dexters Dėlei
Smagumo, Kurį Puikūs
Cigarai Teikia!

R. G. Sullivan Inc., Manchester, N. H.