Leidžia Amerikos Lietuvių
R. Katalikų Šv. Juozapo
Darbininkų Sąjunga

366 W. Broadway,
South Boston 27, Mass.

Darbininkas

AMERIKOS LIETUVIŲ DARBININKŲ
LAIKRAŠTIS

VOL. XXXV. No. 60. Redakcijai Tel. SO 8-6608 PENKTADIENIS (Friday), RUGPIŪTIS (August), 11 D., 1950 M. Administracijai Tel. SO 8-2680 SIX CENTS.

REIKALAUJA PAPILDOMŲ GALIŲ KOVAI SU ŠNIPINĖJIMU

Washingtonas — Prezidentas Trumanas rugpiūčio 8 d. paprašė Kongresą naujų legalių priemonių kovai su komunistų šnipinėjimu ir krašto viduje jų sabotažu. Tačiau įspėjo, kad būtų vengiama ekstremistinės įstatydavystės, kuri pažeistų amerikiečių laisvės pagrindus.

Savo pranešime atstovų rūmams ir senatui jis sakė, kad amerikiečiai neturėtų būti nusiaubti histerijos bandos dėl vidaus "raudonųjų" grėsmės, kadangi kraštas legalių efektingų apsaugos priemonių prieš subversinę veiklą. Tuo prezidentas aiškiai pasisakė prieš Mundt - Terguson raudonųjų kontrolės bilių.

Prezidentas priminė, kad tauta yra periode didėjančių tarptautinių sunkenybių bei pavojų ir reikalavo kongresą sustiprinti esamas įstatymines priemones, būtent:

1. Praplėsti apribojimų statutą, kuris apsaugoja apkaltintuosius šnipinėjimu taikos metu praėjus daugiau, kai trims metams. 2. Suteikti prezidentui platesnes galias apsaugoti karinėms bazėms ir kitoms apsigynimo sritims. 3. Leisti reikalauti, kad būtų registruojami, kaipo svetimo krašto agentai, visi asmens, kurie yra panaudojami svetimos vyriausybės ar politinės partijos šnipinėjimui ir subversijai. 4. Reikalauti, kad visi įtariami subversija svetimtaučiai, kurie negali būti deportuojami į jų kilmės kraštus, reguliariai registruotųsi teisingumo departamente.

Prezidentas pastebėjo, kad šie keli trūkumai mūsų vidaus saugumo įstatyme išryškėjo benagrinėjant bylas praeitais metais. Prašė kongresą artimiausioje sesijoje juos pataisyti. Keliais atvėjais įspėjo, kad būtų vengiama kraštutinių politinių priemonių kovoje prieš komunizmą.

Gaisras sužalojo istorinį namą

Quincy, Mass. — Rugpiūčio 7 d. kilo gaisras 158 metų senumo kapitono Bell name 181 Adams Street. Šiame 11 kambarių name gyveno trys moterys gydytojos, Naujosios Anglijos ligoninės moterims ir vaikams štabo narės. Gaisras padarė nemažai nuostolių.

WALLACE IŠĖJO IŠ "PROGRESYVIŲ" PARTIJOS

New York — Rugpiūčio 8 d. Henry Wallace formaliai išėjo iš, taip vadinamų "progresyvių", kurie palaiko komunistų agresiją Pietų Korėjoje, partijos dėl savo laikysenos Korėjos karo atžvilgiu. Wallace pareiškė, kad nutraukia ryšius su ta partija, kurią jis įkūrė ir kurios sąraše 1948 m. ėjo kandidatu į JAV prezidentus.

Kai tos partijos "progresyviai" priėmė rezoliuciją, reikalaujančią atitraukti JAV karines pajėgas iš Korėjos, H. Wallace pareiškė, kad jis apgailestauja tą karą, bet pasakė, kad mes jame esame ir turime jį laimėti. Dabar pasiliekąs dirbti savo ūkyje South Salem, N. Y. Į demokratų partiją grįžti nemanąs.

Maskva smerkia Jung. Valstybes

Maskva — Sovietų Rusijos valdžios laikraščiai "Izvestija" ir "Pravda" griežtai smerkia Jung. Valstybes, kad jų valdžia atėmė pilietybę negrui dainininkui, Paul Robeson'ui. Kaip žinoma, Paul Robeson yra komunistų artistas dainininkas.

KUNIGŲ VIENYBĖS SEIMAS

Šiais metais Kunigų Vienybės seimas įvyks rugsėjo 28 dieną seserų pranciškiečių vienuolyne, Mount Providence, R. D. 10, Pittsburgh 27, Pa. Seimas prasidės šv. Mišiomis 9:00 valandą ryte kopłyčioje. Sesijos prasidės lygiai 10:00 valandą.

Kviečiame visus kunigus dalyvauti seime. Provincijos prašomos prisiųsti delegatus ir savo veiklos pranešimus. Centralinių organizacijų dvasios vadai pagaminkite pranešimus. Sumanymus ir pageidavimus prisiųskite iš anksto centro pirmininkui.

Kunigų Vienybės Centro Valdyba.

Dainų šventė, kai Lietuva dar buvo laisva

JUNG. VALSTYBĖS KARO PADĖTYJE SU RUSIJA

Boston, Mass. — Rugp. 9 d. Copley Plaza viešbutyj įvyko Armijos ir Laivyno Legiono bankietas, kuriame dalyvavo valstijos gubernatorius Paul A. Dever, įžymūs karininkai ir valdininkai. Reikšmingą kalbą pasakė maj. gen. Howard, Jung. Valstybių marinų generalis inspektorius. Jis sakė, kad Jung. Valstybės yra kare su Rusija. "Korėjos karas nėra vietinis", sakė maj. gen. Howard. Įspėjo amerikiečius ir ragino būti pasiruošusiems karui.

Pagreitins apmokymą

New York—Gen. Mark W. Clark, sausumos ginkluotų pajėgų vadas, pareiškė, kad armijos naujokų apmokymas bus vedamas nauju būdu, kuris pagreitins apmokymą. Iki šiol sudaryti ir paruošti karui diviziją imdavo 15 mėnesių. Pagal naująjį apmokymo būdą bus galima paruošti diviziją, kuri tiktų karui, per devynius mėnesius.

Gen. Mark Clark vadovavo Amerikos armijai praeitame kare Italijoje.

Vėl atidarė Edwards stovyklą

Naujosios Anglijos didžiausia militarė stovykla, kurios pastatymas 1940 metais kainavo $19,000,000, vėl atidaryta. Antrojo pasaulinio karo metu apie 100,000 vyrų buvo vienu metu pratyboms. Pasibaigus karui, stovykla buvo uždaryta. Dabar, armijos įsakymu, stovykla atidaryta ir į ją vyksta tautinės sargybos vienetos ir atsarginiai kareiviai pratyboms.

RAUDONIEJI NAUJOS AGRESIJOS IŠVAKARĖSE

Hong Kong — Pranešimai iš Kinijos sako, kad dvi Kinijos komunistų armijos artinasi prie Tibeto. Vienai armijai, kurią sudaro apie 20,000 karių, vadovauja kinų raudonasis generolas, Lin Po-cheng, kuris praeitą savaitę Chungkinge pareiškė, kad žygis į Tibetą būsiąs greitai pradėtas. Be to, ir oras Tibete rugpiūčio, rugsėjo ir spalio mėnesiais yra palankus karo veiksmams. Lin Po-cheng armija, jo pareiškimu, jau žygiuoja per kalnuotą Skiang provinciją vakarų link.

Antrajai armijai, kuri susideda iš 40,000 narių, vadovauja kitas raudonasis generolas Peng Teh-huai, kuris žygiuoja šiaurės lygumomis per Chinghai provinciją pietų kryptimi.

Kinų priešas Tibete yra ne kariuomenė, bet kalnai ir dykumos, ką nugalėti reikia pasiruošimo ir laiko. Hong Kong'ui artimi sluoksniai mano, kad komunistai užims Tibetą dar prieš spalio mėn. pabaigą. Tibeto sostinė yra Lhasa.

Streikas Ansco įstaigoje

Binghampton, N. Y. — Apie 1800 Ansco filmų bendrovės darbininkų išėjo į streiką. Reikalauja pakelti algas.

Užmušė 4 vaikus, 30 sužeidė

Mattawamkeag, Maine — Rugpiūčio 9 d. įvyko didžiausia nelaimė Maine valstijoje. Sunkvežimiu vežė 41 vaiką iš pikniko Millinocket vieškeliu. Vairuotojas prarado kontrolę ir sunkvežimis apsivertė. Toje katastrofoje užmušta 4 vaikai ir 30 — sužeista.

MALIK DALYVAUSIĄS SLAPTAME POSĖDYJE

Lake Success, N. Y. — Sovietų Rusijos atstovas Jakob A. Malik, kuris šį mėnesį pirmininkauja Jungtinių Tautų Saugumo Tarybos posėdžiuose, tiek sukiršino visus savo ilgomis kalbomis, kad ir jis pats ieško išeities. Jung. Valstybės ir Britanija, kaip praneša, nutarė padaryti spaudimą, kad Rusijos atstovas Jakob A. Malik būtų priverstas pasitraukti iš pirmininkavimo. Šaukiamas slaptas posėdis ir į jį kviečiamas Malik. Sakoma, kad Malik sutikęs dalyvauti. Jugoslavijos atstovas taip pat pakviestas dalyvauti, bet jis atsisakęs.

Pasikėsinimas prieš Tito diplomatą

Viena — Austrijos vidaus ministerija rugpiūčio 6 d. paskelbė, kad penki ginkluoti vyrai kėsinosi nužudyti Jugoslavijos diplomatą Vlar Mocniko, kuris iš Vienos po pasitarimo grįžo į Belgradą. Užpuolikai visi buvo traukinyje suimti. Visi buvo jugoslavai, Tito priešininkai, pabėgę iš Jugoslavijos po Tito susipykimo su Maskva.

JAV pasmerkė Sovietų Rusiją

Lake Success, N. Y. — JAV atstovas Warren R. Austin griežtai pasmerkė Jakob A. Malik taktiką Jungtinių Tautų Saugumo tarybos posėdyj. Jis sakė, kad Malik'as trukdo tarybos darbus ir neleidžia svarstyti Jung. Valstybių rezoliucijos Korėjos reikalu. Austin pabrėžė: jeigu Malikas ir toliau taip elgsis, tai per visą rugpiūčio mėnesį nieko nebus galima nuveikti. Jis pasiūlė posėdį pertraukti iki ketvirtadienio. Devynių tautų atstovai balsavo už pasiūlymą, o Malik ir Jugoslavijos atstovas balsavo prieš.

Ketvirtadienį, rugp. mėn. 10 d. Jung. Tautų Saugumo taryba vėl pradėjo posėdžiauti. Devynių tautų atstovai stengiasi priversti Malik'ą, kad jis leistų Korėjos klausimą svarstyti.

Belgijos karaliaus sūnus į sostą

Bruselis, Belgija — Rugp. 9 dieną Belgijos atstovų rūmai sutiko karaliaus Leopoldo konstitucines teises pervesti jo 19 metų amžiaus sūnui, princui Baudouin. Už pervedimą balsavo 165, prieš 27; kiti susilaikė.

Šis įstatymas buvo kompromisas pasitarimų tarp partijų vadų ir karaliaus, kuris šiuo baigė streikų ir riaušių bangą, paralyžuojančią Belgijos gyvenimą ir vedančią į vidaus karą.

Pagal šį įstatymą, kuris tuojau perduodamas senatui patvirtinti, Leopoldo III sūnus Baudouin tampa regentu su titulu "Prince Royal". Po 13 mėn., kai jam jau bus suėję pilni metai, Leopoldas atsisako nuo sosto ir perima jį regentas Baudouin.

Padidina karo biudžetą

Briuselis — Belgijos vyriausybė, prisidėdama prie Š. Atlanto pakto apginglavimo pasiūlė pakelti karo biudžetą 5,000,000,000 frankų, kas reikštų Amerikos pinigais $100,000,000.

Tokiu būdu dabar Belgijos karo biudžetas 1950 m. siekia 8,500,000,000 frankų.

■ **Marijona Rakauskaitė**, ilgametė Lietuvos operos solistė, jau ilgokas laikas komunistinės spaudos vaidinimų įvertinimuose neminima. Taip pat nei jos vyras dailininkas Liūdas Truikys, vienas iš žymių Lietuvos scenos dekoratorių, niekur nefiguruoja. Sklinda gandai, kad ji ir jos vyras išvežti į Kazakstaną.

■ **Okupantai** Vilniuje leidžia priešmokyklinio amžiaus vaikams subolševikinti laikraštį — "Žvaigždutė". Nepriklausomoje Lietuvoje tuo vardu buvo leidžiamas katalikiškas priešmokyklinio amžiaus vaikams laikraštėlis.

SUGLAUSTOS ŽINIOS

▲ **Dauguma marinų,** kurie yra atsargoje, bus šaukiami karo tarnybon prieš spalių 31 d.

▲ **Massachusetts Federation of Labor** seimą atidarant Springfielde (Mass.) tautos himną giedojo David Cosgriff, neunijistas. Kai kurie darbininkai protestavo.

▲ **Prancūzija** pasisiūlė "su Amerikos pagelba" apginkluoti 15 divizijų Šiaurės Atlanto gynimui.

▲ **Laivynas** pašaukė tarnybon 63 atsarginius, kurių tarpe yra lietuvis, Arnoldas A. Stankus iš Fall River, Mass.

▲ **Kanada** planuoja sudaryti specialę brigadą Korejos ar kitų kraštų gynimui nuo užpuolikų komunistų.

▲ **Philippinai** pasiūlė Jungtinėms Tautoms 5000 kareivių Korėjos ar kitų kraštų gynimui nuo užpuolikų.

▲ **Kolumnistas Drew Pearson** prašė Jung. Valstybių armijos štabą pasakyti, kiek užmuštų, sužeistų ir dingusių amerikiečių Korėjoje. Jis sakė, kad armijos vadovybė nepaduoda tikrų skaičių. Armijos vadovybė sako, kad užmuštų 153, sužeista kautynėse 1590, dingo be žinios 873. Ar dabar Drew Pearson patenkintas?

▲ **Trygve Lie,** Jungtinių Tautų generalis sekretorius, mano, kad sovietų Rusija nieko daugiau nenori, kaip tik taikos. Jeigu sovietų Rusija nori taikos, tai ji neorganizuotų ir neremtų užpuolimų.

Korėjos fronte

■ Visi laukė, kad ši savaitė Korėjos fronte bus lemiamoji. Komunistai grūdo mases žmonių ir ginklų, norėdami sumurgdyti amerikiečius į marias. Bet tai jiems nepavyko. Lemiamo sprendimo nepasiekė.

■ Tuo tarpu amerikiečiai išėjo į kontrataką. Raudonieji buvo atblokšti atgal prie Chinju ir kitose fronto vietose. Kaip fronto žinios mini, raudonieji turėjo labai didelių nuostolių. Taip pat atmuštas raudonųjų veržimasis Taegu link. Tiktai šiaurės fronte, kur kovoja daugiau patys pietiečiai, raudonieji yra paslinkę į priekį.

■ Iš Japonijos pranešama, kad Sovietų Rusija Vladivostoke koncentruoja didelę masę karinių ir prekinių laivų. Kai kurie jų yra atlikę didelę kelionę net iš Baltijos jūros, o kiti iš Juodosios. Koncentracijos tikslas dar nežinomas.

■ Raudonieji dienos metu savo karinius taikinius pridengia vaikais ir moterimis. Jie verčia juos didelėmis grupėmis vaikščioti apie namus, į kuriuos priedangai suvažiuoja tankai.

■ Komunistų nuostoliai Korėjos fronte siekia jau 40,000 žmonių. Tik paskutiniame mūšyje prie Chinju komunistai paliko 1200 užmuštų. Iš lavonų nustatyta, kad tai nėra tik Korėjos gyventojai.

Amerikiečiai išsikelia į pajūrį

MIRTIES BAUSMĖ ŠNIPAMS

Washington, D. C. — Prezidentas Trumanas pasiūlė Kongresui priimti įstatymus krašto saugumui. Kongreso komitetas ne tik priėmė prezidento pasiūlymus, bet dar griežčiau išėjo prieš komunistus ir krašto išdavikus. Senatas priėmė bilius be jokio pasipriešinimo, kad šnipai, šnipinėjanti taikos metu svetimos valstybės naudai, būtų baudžiami mirties bausme; kad valdžios įstaigų viršininkai turėtų galią atleisti arba suspenduoti neištikimus darbininkus, ir kad imigracijos departamentas turėtų galią neleisti ir deportuoti svetimšalius, kurie nėra ištikimi šiam kraštui, net ir diplomatus.

Gen. MacArthur kelionės tikslas

Tokio — Rugpiūčio 10 d. gen. Douglas MacArthur padarė priekaištų, kad jo neseniai vizitas gen. Chiang Kai-shekui Formozoje buvo tendencingai viešumai perduotas tikslu sukurti tarp amerikiečių nesutarimą ir nepasitikėjimą. Gen. MacArthur savo būstinėje Tokio griežtai pasisakė, kad jo žygis į Kinijos nacionalistinės vyriausybės būstinę apsiribojo vien kariškais reikalais, visiškai jų nejungiant su politiniais. Politiniais reikalais visiškai nebuvę kalbėtasi ir net nė vienu žodžiu neužsiminta.

Draudžia piketuoti

Washington, D. C. — Tautinė Darbo Santykių Taryba vienbalsiai nusprendė, kad tas, kas verčia darbdavius samdyti tik unijistus ir, jeigu to nepasiekia, pikietuoja laužo Taft - Hartley įstatymą. Šis sprendimas padarytas svarstant dvi bylas, kurias iškėlė unijos. Aukščiausias teismas yra išsprendęs, kad net ir taikus pikietavimas "turi didesnę reikšmę negu kalba, ir todėl gali būti uždraustas ten, kur turi neteisėtą tikslą".

Sužeistas ir mirė

Rugp. 10 d., mirė Mount Auburn ligoninėje, Cambridge Kazimieras K. Ausevičius 63 metų, gyv. 235 Columbia Rd., Dorchester, Mass. Jis tapo sunkiai sužeistas prie darbo Hood Ruber Co., Watertown, Mass. Tapo suparaližuotas ir mirė. Paėjo iš Alvito parapijos. Amerikoje pragyve- 40 metų. Paliko žmoną Oną (Dideliūtę), dvi dukteri, du sūnų ir brolį. Pašarvotas savo namuose. Iškilmingai bus laidojamas iš Šv. Petro parapijos bažnyčios, rugpiūčio 12 d., 9 v. r., Naujos Kalvarijos kapuose.

Ar rusai galėtų bombarduoti Ameriką?

Asher Lec, britų aviacijos ekspertas, kuris laike praėjusiojo karo vadovavo britų aviacijai, sako, kad Rusija dar neturinti bombanešio, kuris galėtų nunešti atominę bombą toliau, kaip 1000 mylių. Jų tolimiausio skridimo lėktuvas, panašus į U. S. bombanešį B-29, yra TU-70, tačiau jis ne toliau gali skristi, kaip 1000 mylių. Rusija dar neturinti tokio lėktuvo, kaip Amerikos šešiamotorinis lėktuvas B-36, kuris gali skristi apie 3000 mylių. Galimas daiktas, kad rusų lėktuvas TU-70 ir atskristų Amerikon su atomine bomba, tačiau jo kelionė turėtų baigtis savižudybe, nes jis jau grįžti atgal nepajėgtų.

Rusija dar tik mėgina

pasistatyti tokį lėktuvą, kuris galėtų konkuruoti su Amerikos bombanešiu B-36, ir tai būtų tik jo protolipas. Kitas dalykas, sovietų lakūnai dar nemoka naudotis tolimam skridimui, ypač transatlantiniam, radaru. Sovietų bazės yra labai toli nuo Šiaurės Amerikos kontinento. Jų apsigynimo sistema Juodojoje jūroje, Arktikoje, Baltojoje ir Tolimuosiuose Rytuose silpna. Tose srityse nėra sprausminių lėktuvų nei pavojui įspėti radaro sistemos.

Nelengva būtų orientuotis ir puolančiam didžiulėje Rusijos erdvėje, ypač apsirikti su taikiniais, kas labai svarbu atominio bombardavimo atvėju. Dienos metu gal Rusija ir galėtų gintis nuo puolančių lėktuvų, ypač esant geram matomumui. Tačiau apsigynimui nuo naktinių puolimų — toli gražu neparengta. Kad Rusija galėtų sekmingai gintis nuo naktinių atakų, ji reikalinga daug daugiau, negu dabar turi naktinių naikintuvų ir išplėsti radaro stočių sistemą.

Ar gali Rusija bombarduoti Washingtoną?

Kad Rusija galėtų bombarduoti Washingtoną ar New Yorką, visų pirma ji privalo turėti oro bazes Grenlandijoje ar bent Sibire prieš Aliaską. Žinoma, rusai tam ruošiasi ir mankština savo lakūnus skraidymais į Arktiką. Be to, negalima paleisti iš akių ir tos aplinkybės, kad sovietų lakūnų tarpe neatsirastų savažudžių, kurie numetę A-bombą pasiduotų į amerikiečių rankas arba nusižudytų paaukodami ir lėktuvą.

Kominformo įsakymas

U. S. komunistai turi atitraukti darbininkus nuo Bažnyčios

Katalikiškų Darbo Unijų Sąjunga (Association of Catholic Trade Union) pirmininkas, George R. Donahue, įspėja katalikus darbininkus, kad Amerikos komunistai yra gavę iš kominformo įsakymą vartoti visas anti klerikalines ir prieštikybines priemones, kad sunaikinus katalikų įtaką darbininkų pnijose.

Komunistų laikraščio "Daily Worker", New Yorke, redaktorius, George Moris, savo straipsnyje "Political Affairs" suminėjo net metodus, kurių privalo komunistų partijos nariai prisilaikyti, kad pasiekus aukščiau paminėtą tikslą.

Morris nurodo unijų "progresyviams", kad jie stengtųsi atitraukti darbininkus nuo Katalikų Bažnyčios ir apskritai žmones nuo tikėjimo. Kursto darbininkus prieš katalikų dvasiškiją, kaltindamas jos atstovus reakcionieriškumu, ypač Vatikaną, kuris yra galingiausia jėga. Ragina savo narius komunistus įkalbinėti darbininkams, kad jų klasės interesai esą nesuderinami su bažnytinės hierarchijos interesais kursto pulti katalikiškąsias darbo organizacijas, ypač pačią Katalikiškų Darbo Unijų Sąjungą, katalikų darbo mokyklas, kad savo unijose religiniais sumetimais keliančios antisemitizmą ir baltosios rasės pirmenybę.

Katalikiškųjų Darbo Unijų Sąjungos (ACTU) pirmininkas Donahue įspėja darbininkus, kad nepakliūtų į šių "staliniškųjų goebelsų" propagandos pinkles "Daily Worker" redaktorius, G. Morris, gerai žino, kad ACTU ir Katalikų Socialinės akcijos seniai kovoja už teisingos darbo priežiūros komiteto (F.E.-P.C. — Fair Employment Practice Committe) įstatymą ir prieš bet kokios formos rasinę diskriminaciją. G. R. Donahue nurodė, kad Grand Rapids vyskupas Francis J. Hass buvo pirmasis pirmininkas FEPC ir kapelionas ACTU. Tėvas Joseph Moody net parašė prieš antisemitizmą atsišaukimą, kurį škaitė ir plačiai paskleidė žydų organizacijos.

Toliau G. R. Donahue pastebėjo, jog G. Morris, ir jo partiją taip gerai žino, kad ACTU toli gražu neskaldo darbininkus, kas liečia bendrus darbininkų klasės reikalus. ACTU yra parėmusi vadovybę tokių asmenų, kaip Walter Reuther ir kitus ne katalikų ir žydų darbininkų vadus vien dėl jų, tikra to žodžio prasme, progresyviškų ir demokratiškų pažiūrų į unijas.

Amerikos katalikų darbo unijų sąjunga yra paskyrusi $250,000 išplėtimui 1950 m. Darbo Dienos programos ir numačiusi įkurti visą eilę darbo mokyklų, laikraščių ir kiekviename šio krašto pramonės rajone ACTU skyrius, nes yra daugiau, kaip 30 milijonų darbininkų, gaunančių atlyginimą, neorganizuotų. A. kat. darbo unijų sąjunga stengiasi juos įtraukti į Amerikos Darbo Federaciją (AFL) ir CIO.

Komunistai kaip visur ir visuomet priešams pulti pavartoja savo galingiausią ginklą — melą. Tai jau visokio plauko ir raugo komunisto ypatybė. Taip ir šiuo atvėju pradėdami pagal kominformo komandą puolimą prieš A. kat. darbo unijų sąjungą, iškišo melagingus apkaltinimus, nors ir labai nuvalkiotus, bet geresnių, matyti, nesugalvojo.

Katalikų darbininkai turi saugotis šios piktos akcijos, klausyti savo organizacijų ir dvasios vadų bei kovoti darbo unijose, kad ten tas svetimas Amerikos darbininkui gaivalas — komunistai neįsigalėtų. Komunistai ruošia pražūtį Amerikai, laisvei ir Amerikos darbininkų gerovei.

CHURCHILIS SIŪLOMAS EUROPOS KARO MINISTERIU

Strasbourgas — Buv. Prancūzijos premieras, Paul Reynaud, rugpiūčio 9 d. reikalavo, kad būtų tuojau paskirtas vyr. karo ministeris, kuris vienytų labai mišrią Vakarų Europos armiją kovai prieš komunistinę agresiją. Jis nurodė, kad tinkamiausias kandidatas yra šioms pareigoms W. Churchill'is.

Tuo pačiu laiku buvo patirta, kad britų konservatorių vadas tuojau pasiūlys sudaryti tarptautinę armiją. Jis rengiasi įnešti Europos Tarybos susirinkimui šiuo reikalu formalią rezoliuciją.

Paul Reynaud įspėdamas susirinkimą pareiškė, kad trečias pasaulinis karas gali kilti ir rytoj. Jis toliau sakė: "Mums reikia karo ministerio su karo ministerio įgaliojimais visai Vakarų Europai, ir mums nereikia toli ieškoti šioms pareigoms tinkamo ir turinčio didelį prestyžą vyro.

Italijos atstovas Paolo Treves reikalavo, kad 15 Europos tautų imtųsi galimų priemonių, kad nepasikartotų Korėja Europoje ir įspėjo, kad 5-ji kolona jau yra infiltruojama į Vakarų Europą.

Britų konservatorių atstovas Robert Boothby reikalavo, kad nedelsiant būtų apginkluota Vakarų Vokietija. Jis pabrėžė jau kuris laikas visų kartojamą nuomonę, kad be Vokietijos pagalbos Europa negalės apsiginti. Manoma, kad šiomis dienomis, Churchilis kreipsis į Europos Tarybos susirinkimą su reikalavimu, kad Vokietijai būtų leista dalyvauti, kaipo lygiam partneriui ekonominėje, politinėje ir militarinėse srityse.

Gabių studentų neims karo tarnybon

Washington, D. C. — Selective Service vadovybė pavedė visų tarybų vadovybėms neimti karo tarnybon gabių studentų, kurie yra jau išbuvę vienus metus ar daugiau kolegijose ir yra pasiryžę tęsti mokslą. Pagal dabartines taisykles studentai neimami karo tarnybon iki jie užbaigia mokslą. Naujas patvarkymas nėra įsakymas, o tik leidimas spręsti vienaip ar kitaip.

Siūlo Ispaniją priimt į Jungtines Tautas

Lake Success, N. Y. — Domininkonų respublikos atstovas siūlo priimti Ispaniją į Jungtines Tautas. Šis pasiūlymas bus įteiktas būsiančiame Jungtinių Tautų susirinkime.

Mūsų Kompanijos APDRAUDĖ
Atholio Žmones
virš 100 metų
465 Main St., Athol, Mass.
INSURANCE INC. Thompson
TEL. 204

Patenkino Brocktoniečius
per 50 metų, teikdama anglius ir aliejų.
Parduodame
Ledą—Anglius—Coke—Aliejų—Oil Burnerius
BROCKTON ICE & COAL CO.
27 Lawrence St., Brockton, Mass.
Tel. 189

A. J. NAMAKSY
Real Estate & Insurance
409 W. Broadway
SO. BOSTON, MASS.
Office Tel. SOuth Boston 8-0948
Res. 37 Oriole Street
West Roxbury, Mass.
TEL. PA—7-1233-W

PARAMOUNT CLEANERS & LAUNDERERS
Vienintėliai Brocktono Dry Cleaners su Mothproofing Patarnavimu
(Apdrausta nuo kandžių sugadinimo per 6 mėnesius)
Marškiniai gražiai išplaunami
VELTUI PAIMAME IR PRISTATOME
Offisas ir Plant 560 Warren Ave., Tel. 736 — BROCKTON, MASS. — Krautuvė 766 Main St. Kampas Grove St.

MODERNUS
Casper's Grožio Salonas
Rytmečiais turi nupiginimų ant permanent wave.
Kurios ateis iki 10 valandos ryte, tos gaus $10. vertės permanent už $8.
— — — —
Priimame ir be apointmentų.
Atidara Ketvirtadieniais ir penktadieniais vakarais.

Casper's Beauty Salon
738 E. Broadway
So. Boston, Mass.
So. 8-4645

Casper's Beauty Salon
1047 Dorchester Ave.,
Dorchester, Mass.
Ge 6-3668

Stasio Šimkaus
33 LIAUDIES DAINOS
Ką tik išėjo iš spaudos kompozitoriaus STASIO ŠIMKAUS solo ir chorams skirtų dainų naujas rinkinys. Surinko ir parengė spaudai kompozitoriaus sūnus Algis Šimkus. Išleido kun. Pr. M. Juras. Knyga puikiais viršeliais, su plastikos juostele, 64 pusl., labai lengvai atsidaro ir puslapiai skambinan pianu neužsiverčia. Kaina $2.00.
Užsakymus siųskite:
DARBININKAS
366 West Broadway, So. Boston 27, Mass.

Šiuomi siunčiu $..... ir prašau man prisiųsti
..... egz. STASIO ŠIMKAUS DAINŲ KNYGĄ.
Vardas .....
Adresas .....

Darbininkas
AMERIKOS LIETUVIŲ DARBININKŲ LAIKRAŠTIS

THE WORKER

Published Semi-Weekly except holiday weeks, when issued weekly

— by —

SAINT JOSEPH'S LITHUANIAN R. C. ASSOCIATED OF LABOR

Entered as second-class matter Sept. 12, 1915 at the post office at Boston, Mass. under the Act of March 3, 1870.

Acceptance for mailing at special rate of postage provided for in Section 1103. Act of October 8, 1917 authorized on July 12, 1918.

SUBSCRIPTION RATES		PRENUMERATOS KAINA	
Domestic yearly	$5.00	Amerikoje metams	$5.00
Domestic once per week yearly	$3.00	Vieną kart savaitėje metams	$3.00
Foreign yearly	$5.50	Užsieny metams	$5.50
Foreign once per week yearly	$3.50	Užsieny 1 kart sav-tėj metams	$3.50

366 West Broadway, South Boston, Mass.

Telephone: Redakcijai — SO 8-6608; Administracijai — SO 8-2680

Krauju tenka išpirkti svetimas klaidas

Padaryti klaidą lengva: ji pati nepastebimai, nejučiomis pasidaro. Kitas dalykas ją atitaisyti. Kartais dėl padarytų politinių klaidų ištisos tautos amžiais dejuoja. Antrasis pasaulinis karas buvo klaidos paseka: tai perdidelis pasitikėjimas Stalinu. Hitleris buvo sunaikintas — labai gerai. Jis buvo pakvaišęs megalomanas — iki beprotystės sergąs didybės liga. Be to, žiaurus, melagis ir sukčius. Tokį tipą sunaikinti buvo demokratijos pareiga.

Tačiau geraširdė ir lengvatikė demokratija davėsi apgaunama kito daug pavojingesnio tipo — Stalino, kurs veikia iš pasalų: kursto kitus savo juodam darbui atlikti. Korėjos karas tai tik vienas iš daugelio pavyždžių. Amerikiečiai pačioje karo pradžioje pastebėjo, kad tai Stalino darbas. Rusijoj gaminti ginklai tai įrodo: tankai, patrankos, šautuvai, sunkvežimiai, orlaiviai ir, apskritai visa karo parengtis. Pagaliau, pats Stalinas nejučiomis prisipažino, kad jis rikiuoja sufanatintas azijatų mases. Kai Indijos premieras Nehru kreipėsi į Maskvos diktatorių, kad sustabdytų Korėjos kautynes, šis pastarasis tuojau pastatė taikos sąlygas. Reiškia, Korėjos komunistai aklai vykdo savo pono valią: davė ženklą — kovoja; duos ženklą — sustos.

Tačiau, ar tik Korėjos komunistai čia kovoja? Čia kalbama žmonių atžvilgiu: kas sudaro tas nesuskaičiuojamas divizijas, kurios tūkstančiais žūna ir vėl tuč tuojau tūkstančiais papildomos. Ar gi šiaurės Korėja turi tokius neišsekančius žmonių išteklius? Šitą klausimą karo korespondentai mėgina apeiti ,bet nežino kaip. Jie sutinka, kad rusai juos šelpia generolais, karininkais, politrukais. Tačiau korespondentai pabrėžia, jog šiauriečių armijoj tikrų rusiškų dalinių nesimato. Rusai esą labai atsargūs, kad pasaulis jų neįtartų. Pagaliau jiems nebereikia kištis: yra nesuskaitomos azijatų ordos.

Bet iš kur imasi tos ordos, tos šimtatūkstantinės minios? Sveikas protas sako, kad Šiaurinė Korėja negali suorganizuoti tokių armijų. Tad korespondentų mintis naturaliai krypsta į Kiniją. Komunistų armijos, pavergusios kinų respubliką, dar tebėra nepaleistos, o jų apskaičiuojama apie penki milijonai. Nedemobilizuota kariuomenės nori darbo, na, ir darbas, jai čia atsirado. Korespondentas prieina tokios vienintelės logiškos išvados, bet jis neišdrįsta tai pareikšti. Jo raštai cenzūruojami. Jam neleistina įtarti Kinijos komunistų, kad jų neišprovokuotų karui. Korespondentas ir taip žino, kad jie kariauja, bet cenzūra yra cenzūra.

Tik kai kurie karo komentatoriai puse lūpos prasitaria, kad didžiulė Kinijos komunistų armija slenka į Mandžiūriją. Tenka mintyje paklausti: kelinta tai bus armija? Tačiau fronte esantieji Amerikos kariai atviriau pasisako. Kaip, girdi, mūsiškiai nesupranta tikros padėties! Juk tos žvėriškos kautynės ne vien dėl Korėjos... Ir žūva Amerikos jaunimas, ir savo krauju mėgina išpirkti klaidas, kurias ne jie padarė...

K.

KĄ MANO CHURCHILL'IS APIE VAK. EUROPĄ

Žinomas Amerikos žurnalistas, Stewart Alsop, viename savo vedamajame straipsnyje, neseniai tilpusiame "The Boston Daily Globe", paduoda tokią Winston Churchill nuomonę apie dabartinę Europos padėtį.

Šiuo momentu Vakarų Europa prieš 175 sovietų divizijas galėtų pastatyti 12 savųjų divizijų, prieš 40,000 tankų — keleta šimtų savo tankų, prieš 19,000 naujausių sovietų lėktuvų— žymiai mažesnį skaičių lėktuvų. Be to, sovietai turi didžiulį povandeninį laivyną, kai tuo tarpu vakarai savo jūrų pajėgas sumažino. Churchill'is mano, kad dabartinis Vakarų Europos pasiruošimas apsigynimui yra menkesnis, negu Pietų Korėjos, prieš juos užpuolant iš šiaurės komunistams.

Po dviejų metų, tai yra 1952 rugpiūčio mėn., Vakarų (britų, amerikiečių ir kitų kontinento tautų) divizijų skaičius Europoje pasieks 35 divizijų skaičių, ir tai su sąlyga, jeigu fabrikuose, kurie dabar yra tušti, kaip galint greičiausiu laiku bus pastatytos mašinos ir prie jų specialistai.

35 divizijos jau būtų rimta pajėga. 10 tų divizijų būtų aprūpintos šarvuočiais. Tačiau vokiečių ekspertai abejoja, ar ir tokia jėga galėtų sekmingai priešintis — nebent galėtų kur nors Europos kontinente sulaikyti priešą.

Tiktai 1953 ir 1954 m. Vakarų Europa galės sukurti ir pastatyti gerai apginkluotų 50 - 60 divizijų, kurių skaičiuje 12-15 šarvuočių divizijų. Tada būsianti įmanoma ir masinė aviacijos parama pėstininkams. Tokiu būdu tik 1953 ar 1954 m. bus sulaužytas sovietų monopolis Europoje.

Ar sovietai laukš ligi Vakarų Europai taip apsiginkluos? Į šį klausimą, Churchill'is mano, atsakymas priklausys nuo sovietų atominės bombos gamybos sekmės. Čia Churchill'is atkreipia dėmesį, kad tarp suradimo atominės bombos gamybos paslapties ir pačios atominės bombos gamybos reikalingas ilgas laikas.

Dabar mūsų viltys remiasi, sako senasis politikos vyras, išimtinai sovietų atominės bombos baime ir stato sau klausimą, ar ta rusų baimė dar tęsis 3-4 metus? Kas atsitiktų, jeigu Rusija nustotų baiminusis?

Tuo atvėju, W. Churchill'io nuomone, turėtų Amerika šį skirtumą tarp Rusijos ir Europos jėgų išlyginti, panaudodama savo atominių bombų persvarą. Kitokio išsigelbėjimui kelio nėra.

Čia reikėtų pastebėti, kad vargu kas kitas geriau pažįsta Sovietų Rusiją ir Staliną, kaip W. Churchillis. Praeito karo metu jam dažnai tekdavo derėtis ir bartis su Kremlium. Jau tada, kai Churchillis siūlė Hitlerį pulti iš Balkanų, o ne Prancūzijos, jis numatė, ko Sovietų Rusija siekia.

Perduodamas įsakymas pirmoms kautynių linijoms

BAILIOSIOS DIPLOMATIJOS GALAS

Tarptautiniai santykiai yra tvarkomi diplomatų arba generolų. Kai yra taikos metas, tai pluša pirmieji, važinėdami iš vieno krašto į kitą, arba tūpčiodami apie konferencijos stalą, apkrautą įvairiausių dokumentų ir sutarčių. Bet kai sulipdytos sutartys trūksta ir nubira nuo stalo, tada prašneka generolai. O jų kalba yra aiški — šautuvinė. Taip žmonija ir siūbuoja tarp karo diplomatinio ir šautuvinio.

Slaptoji diplomatija

Diplomatai, kaip ir generolai, mėgsta slaptumą. Generolams jis reikalingas, kad nuo priešo apsisaugotų, o diplomatams — savo partneriui akis apdumti. Čia ir visas diplomato gudrumas, kaip jis sugeba kitą apstatyti. Be to, diplomatai slepiasi ir nuo savo krašto visuomenės, ypač tokiame krašte, kur visuomenė laikoma po diktatoriaus padu. Diktatūros kraštuose žmones gauna jau gatavą daiktą, ir nieks jų neklausia, ar tai jiems patinka ar ne.

Juodoji diplomatija

Ta prieškarinių laikų diplomatija buvo ir juoda, ne tiktai slapta. Buvo deramasi, kaip numauti kailį trečiam, bet tokiu būdu, kad tas kailis tektų tik vienam. Sakysime, Stalinas su Hitleriu derėjosi dėl Baltijos kraštų, ir susiderėjo: pasidalino ir paskui susipjovė. Vokiečiams tokiu pat būdu buvo pavykę Lenkiją prikalbinti, kad imtų "savo dalį" iš Čekoslovakijos. Prie juodos diplomatijos priklauso visos derybos, kurias Maskva vedė su Baltijos kraštais, su Suomija, su Rumunija, Vengrija ir tt. Ant jaučio skūros nesurašytum viso šito juodo darbo.

Akloji diplomatija

Iš slaptos ir juodos diplomatijos iškilo antrasis karas. Jo metu, dar ginklams žvangant, prasidėjo naujas žaidimas ir jis vadinasi "akloji diplomatija". Tai yra Sovietų Rusijos patentas. Ji mokėjo taip apdumti akis vakariečiams, kaip jos apdumsta aklai įsimylėjusiam. Vakariečiai keliavo į Teheraną, į Jaltą, į Potsdamą ir visur smilkino bolševikiniam stabui. Jo nasrams buvo sukišta daug valstybių ir tautų, o magaryčioms dar pridėtas "veto".

Bailioji diplomatija

Pokariniais laikais diplomatija įgijo dar vieną vardą — bailiosios. Sovietai visus gąsdino išverstais kailiniais, o vakariečiai jų bauginosi. Net ir tarptautinis teismas Niurnberge susilaikė vilkti aikštėn bolševikų kriminalinius darbus. Kai tik reikėdavo Sovietams daryti kurį priekaištą, vis būdavo viniojama į vatą.

Bet, štai šiomis dienomis baigiasi ir bailiosios diplomatijos era. Paskutiniame UN posėdyje JAV atstovas Warren Austin aiškiais žodžiais įkirto, kad Sovietų Rusija yra agresorių pusėje. Vadinasi, jau išsipagiriojama iš bolševikinio tvaiko, arba, kaip vienas amerikiečių laikraštis rašo, "amerikiečiai nusikrato iliuzijų". O juo aiškesni bus diplomatijos žodžiai, juo lengviau bus kariams, kurie jau pašaukti sudrausti pasaulinius gangsterius.

Jonas Šimitas

SURUDĮJUSI GRANDINĖ

Stebėdamas, kaip Goremyka ir Olga godžiai valgo, Šampanovas, nors buvo išalkęs, lyg nenorėdamas ir aristokratiškai neskubėdamas, kramtė tą, ką labiausiai mėgo. Jis norėjo jiems duoti kultūringumo pamoką, kaip reikia prie stalo elgtis. Tačiau negalėjo nematyti, kad jiedu nė mažiausio dėmesio į jį nekreipia. "Et, mano pamoka eina į mišką. Ot, Sovietai galvotrūkčiais stengdamiesi pasivyti kultūringą pasaulį, neduoda savo piliečiams jokio išauklėjimo. Jie tik pasisavino žodį "kultūra", bet ką jis reiškia, tai ir pats Stalinas vargiai besuvokia. (Už tokią nuomonę aš būčiau sušaudytas, bet voždius mano minties niekad nesužinos). Olgai dar galima atleisti, ji jauna, nieko kultūringesnio nemačiusi, bet tas kupranugaris turėtų susiprasti. Europoj yra buvojęs, Paryžių žino geriau kaip Maskvą, o čiaukši ėsdamas lyg koks paršas. Ir rodykis su tokiu švarioj draugijoj. Bet jis dabar kažkaip nušvito, gal nuo ėdesio, ar kuriais kitais sumetimais. Jis varsto akimis Olgą. Durnelis. Ne jam, gremėzdui, su manim varžytis".

Taip mintimis savo priešą pasmerkęs ir sunaikinęs, Šampanovas didširdiskai pasiūlė išsigerti.

— Ką gersime? Vodka pavalgius netinka. Et, nėra šampano, Teks pasitenkint kachetinsku. Tai bus patriotinga, nes ir didysis Stalinas kartais jo paragauja.

— Ką čia paragauja, siurbia kaip dielė, — suniurnėjo Goremyka

Šampanovas apsimetė nenugirdęs ir pašaukė kachetinsko. Atsigėrę sovietiško produkto, jie jautėsi pilnai patenkinti. Olga nuoširdžiai Šampanovui padėkojo. Goremyka ir gi kažką burbtelėjo, bet Šampanovas jo nematė ir negirdėjo. Jam vien Olgos nuotaika rūpėjo. Pakilusiu ūpu jis draugiškai pasiūlė visiems pasnausti. Pasiūlymas buvo vienbalsiai priimtas.

V.

Traukinys išvažiavo iš Sovietų zonos. Vaizdai pradėjo keistis. Ir čia dar matėsi daug griuvėsių, bet taip pat buvo žymu, kad dedama daug pastangų jiems pašalinti. Kas nors čia rūpinosi šalies gerbuvio atstatymu. Ir stotyje pasirodančių keleivių išvaizda buvo kitoniška. Apranga daug švaresnė ir žmonių nuotaika, kiek davėsi pastebima iš veidų išraiškos ir elgėsenos, buvo daug jaukesnė negu Sovietų zonoje. Girdėjosi linksmų pokalbių ir juokų. Iš viso, baisinga teroro antspauda nykte išnyko, ar verčiau visai čia nebuvo buvusi. Mūsų keleiviai negalėjo to nepastebėti. Olgos akys ryte rijo pakitėjusią aplinką.

— Atrodo, kad žmonės čia daug linksmesni, negu Sovietų zonoj, — ji tarė.

Goremyka tylėjo. Tegu Šampanovas su atsakymu kamuojasi. Šampanovas taip pat nesiskubino paaiškinti. Olgos akys pakaitomis varstė jų veidus su smalsiu klausimu: kodėl? Pagaliau Šampanovas buvo priverstas prabilti.

— Kartais iš nusiminimo žmonės įkrinta į kitą kraštutinumą: į nesveiką histerišką juoką.

— Bet aš jokios histerijos jų veiduose nematau. Čia tik paprasčiausias normalus pasitenkinimas, — atsakė kiek nustebusi Olga.

Goremyka piktu džiūgesiu šyptelėjo, bet nieko nesakė. Šampanovas tesižino.

— Vergai per amžius papratę vergaut ir nesitikėdami nieko geresnio susilaukti, papranta tenkintis tuo ką turi, — atsakė Šampanovas.

— Čia kažkokia paini galvosena, — tarė Olga. — Tai kodėl laisvi Sovietų piliečiai, kurie, kaip matau, praščiau gyvena, kaip šitie buržujai, taip pat atrodo patenkinti? Ar jie nieko geresnio nelaukia, ar jie kitokie žmonės?

— Jie tokie pat žmonės, tik nieko geresnio nematė, ir nebetūri vilties ką geresnio susilaukti, — pasiskubino atsakyti Goremyka.

Šampanovas jį nuvėrė pašėlusiu žvilgsniu. "Ne. To jau perdaug. Aš jam nedovanosiu". Kiek sutramdęs įniršimą, jis tarė:

— Tovarišč Goremyka iš tavęs tyčiojasi, vaikeli. Juk savaime siūlosi atsakymas, jog mūsiškiai dėlto yra linksmi, kad jie tikisi geresnės ateities.

— Tai reiškia, jie vis dėlto supranta, kad Sovietuose prastai gyvenasi, — padarė išvadą Olga.

"Bravo!" — suklykė Goremykos širdis. "Iš viso, ji šauni mergiotė".

Šampanovas krimto lūpas. "Tas prasmegęs kupranugaris sumaniai barsto kontrrevoliucijos perus į jos naivią sielą. Aš jį likviduosiu". Garsiai jis tarė:

— Na, žinoma, pas mus ne viskas tobula, ypač po šito karo. Bet mes turime daug vilties ateičiai.

— Deja, viltis duonos neduoda, — rimtai, net liūdnai pastebėjo Olga. — Anot mūsų liaudies posakio: lakštingalos pasakomis neprilesinsi.

Niūrus Goremykos veidas plačiai nušvito. Jis matomai gėrėjosi šiuo pokalbiu, bet tylėjo, kad nebarstytų perdaug pipirų į dvasinį Olgos maistą, nes jai pačiai pipirų netrūko. Tačiau Olga pradėjo susiprasti, kad Šampanovas labai niršta. Nereikia pertempti stygos, nes "senis" bus jai reikalingas. Daug sumetimų jo atžvilgiu yra padariusi. Tad nukreipė pokalbį kiton sritin.

— Ar greit būsime Paryžiuj, Fiodor Matviejič? — kreipėsi į Šampanovą.

— Negaliu tikrai atspėt. Gal už keliolikos valandų. O kas?

— Ot, taip sau klausiu. Įdomu bus pamatyt buržujų didmiestį.

— O kas ten įdomaus?

— Nemačius negaliu pasakyt. Tai aš turėčiau jūs klaust, nes esate ten buvę.

— Aš ne ta prasme. Norėjau paklaust, dėlko Paryžius tave domina.

— Ot, taip sau. Paprastas moteriškas smalsumas. Noriu daryt palyginimus.

— Su kuo? Su Maskva? Taip ir žinau, kad Maskva nuo palyginimo nenukentės.

— O! žinoma! Su Maskva nesusilygins joks pasaulio miestas.

— O jeigu realybė ką kitą parodys? — neiškentė Goremyka.

— Turi tiesą, tovarišč, — aitriai pastebėjo Šampanovas. — Tamsta pažįsti Paryžių kaip savo delną. Esi ten matęs tiek šešėlingų vietų, kad Maskva nė lygintis negali, nes tokių vietų Maskvoj nėra.

"Jis nori man atkeršyti. Nežino durnelis, kaip ištuštės jo kišenius, kai Olga pamatys Paryžiaus krautuves", — pamintyjo Goremyka.

— Ah, šitaip! — sučiulbėjo Olga, — tai Andrej Fomič esi užkulisinis šešėlingų vietų didvyris! Gaila, kad negalėsiu ten kartu su tamsta lankytis.

Amerikos Lietuvių ŽIDINUOSE

- **Albinas Kušlys** Waterbury, Conn. sudarė apie 30 darbo ir buto sutarčių, atsikviesdamas iš tremties šeimas į savo ūkį.
- **Kun. J. Dambrauskas, MIC.,** kuriam buvo padaryta operacija, kurį laiką turi pasilikti ligoninėje, iš kur vėl grįš į Marianapolį.
- **Prof. K. Pakštas** kalbėjo Bridgeville tėvų pranciškonų piknike Lietuvių dieną.
- **Julius Kiškis,** žinomas vietos lietuvių veikėjas, persikelia iš Worcesterio į Kalifornijos valstybę. Šį pavasarį ir vasarą, kaip "Amerikos Lietuvis" praneša, daug ir kitų lietuvių iš Worcesterio išsikėlė į kitur.
- **Kun. A. Sušinskas** moko lietuvių kalbos Liet. vyčių kursuose Pittsburge. Dabar kursai turi atostogas iki rugsėjo mėn.
- **Kun. St. Yya** galutinai paruošia spaudai savo kacetinių pergyvenimų aprašymą. Kacete yra parašęs ir Lietuvių Psichologijos metmenis, kurių rankraštį irgi dabar tvarko.
- **Aktoriai:** buv. Kauno Valstybinio Teatro aktorius ir Kauno radijofono pranešėjas, Kazys Gandrimas ir A. Škėma iš New Yorko persikėlė Chicagon, kur rūpinsis su Jurgiu Blekaičiu vietos lietuviškuoju teatru.
- **Dr. J. Prunskis** praeitą sekmadienį išvyko žurnalistiniam stebėjimui Aliaskon, kur numato išbūti apie 3 savaites laiko.
- **Komunistų LDS,** kaip paaiškėję įvykusiame seime Brooklyne, per pastaruosius dvejus metus nustojo 500 narių.
- **Antanas Škėma** parašė naują scenos veikalą "Paskutinis tardymas". Veikalas vaizduoja tardymą ir NKVD prisipažinimų paslaptis.
- **Pagyvėjo veikimas** Linden, N. J., lietuvių kolonijos atvykus daugiau jėgų iš tremties. Nors neskaitlingi čia lietuviai, tačiau, prof. Čižausko vadovaujami, suorganizavo chorą ir p. Liudvinaičio vadovaujami — BALF'o skyrių, kuris su didele energija ėmėsi šalpos darbo. Dabar dar labiau iškilo reikalas lietuviškos parapijos steigimo.

VISI Į LIETUVIŲ DIENĄ

Antradienį, rugp. 15 d., 25,000 lietuvių, jaunų ir senų, iš visų Amerikos kolonijų, suvažiuos į didingą Lakewood Parką arti Mahanojaus miesto, su vienu ir tuo pačiu tikslu — lietuviškai praleisti 36-tą Lietuvių Dieną.

Visi ten lietuviškai kalbės, lietuviškai pasisveikins, ir lietuviškai dainuos ir šoks. Lakewood Parko pavilijone 3-čią val. p. p. išgirs labai gražią ir įvairią programėlę. Birutės dukrelės ir Vytauto sūnūs maloniai bus laukiami Lietuvių Dienos Valdyba užtikrina visiems labai smagų ir naudingą "good time". Programa prasidės 3-čią val. (D. S. T.).

Palikite namuose savo vargus ir rūpesčius, ir tą dieną praleiskite tikroje lietuviškoje dvasioje. Rasite ten seniai matytus draugus gimines ir pažįstamus.

Nesigailėsite nei laiko, nei prakaito, nei skatiko atsilankydami į tą reikšmingą Lietuvių Dienos šventę. Juk ta diena garsina lietuvių vardą kitataučių tarpe, o pelnas prisideda prie mūsų katalikiškų ir tautiškų įstaigų palaikymo. Tad, rugp. 15 d. visi takai ir takeliai pasibaigs tiktai erdvingame Lakewood Parke. Patariama, kad išklausytumėte šv. Mišių savo parapijos bažnyčioje, nes Lakewood Parke šiemet nebus atnašaujamos šv. Mišios.

Štai Lietuvių Dienos programa:

2:30 p.m. — Lietuviškos Dainos — prof. Pr. Pesys, vargonininkas šv. Juozapo par., Mahanoy City, Pa.

3:00 p.m. (D.S.T.) Įžanginė malda — kun. dr. K. Batutis, Tamaqua, Pa.

1—Tautinis Amerikos Himnas — Orchestras ir publika.

2—Įžanginė kalba — kun. P. K. Čėsna, Mahanoy City, Pa.

3—Programos Vedėjas — kun. J. J. Bagdonas, Girardville, Pa.

4—Daina — Whitey's Orchestra.

5—Kalba — Teisėjas G. Harold Watkins, Penn. Valstybės Senato sekr.

6—Daina — Whitey's Orchestras, Girardville, Pa.

7—Kalba — Inž. Juozas Mačiokas, Pottsville, Pa.

8—Daina — Whitey's Orchestras.

9—Kalba — Teisėjas Mykolas J. Eagen, Scranton, Pa.

10—Daina — Whitey's Orchestras.

11—Malda — kun. dr. K. Batutis.

12—Lietuvos Himnas —Orchestras ir visi susirinkusieji.

13—Šokiai nuo 4 iki 5 p.m.

14—Šokiai 9 val. vakare — Whitey's Orchestra.

Kaip lietuviai reagavo prieš bolševikų dainas

Waterbury, Conn.

Rugpiūčio 6 d. vietos bolševikai surengė dainų dieną. Išstatinėjo didelius plakatus su savo choro paveikslais ir stropiai rengėsi prie tos iškilmės. Nepraleido pro akis to parengimo ir lietuviai tremtiniai. Rugpiūčio 6 d. jie pirmieji nuvyko į parengimo vietą. Prie daržo pirmieji pasitiko atvykstančius į pikniką su plakatais, kuriuose buvo išrašytas pasmerkimas bolševikams išgamoms. Prie daržo visą laiką stovėjo pulkas vyrų ir moterų su plakatais, o kiti fotografavo įeinančius į daržą bolševikus. Kai kurie bolševikėliai slinko į daržą galvas nuleidę,

Taip pat prie daržo stovėjo daug policijos ir detektyvų. Į tą daržą mažai kas tevažiavo: dauguma važiavo pro šalį arba tiesiog grįžo atgal. Miesto valdžia gyrė tremtinius už tokį patriotišką pasirodymą. Tik gaila, kad dar yra tokių, kurie priima bolševikų plakatus ir garsinimus į savo langus. Dar labiau tos Waterburio lietuvių radio stoties, kuri šį bolševikišką parengimą per savo pusvalandį garsino. Turėtų visi kuo toliausiai šalintis nuo šių išgamų ir neturėtų duoti jiems užeigos savo patalpose —

Šv. Juozapo parapijos piknikas

įvyks sekmadienį, rugpiūčio 20 d., Linden Park Union City. Kviečiami visi atsilankyti.

Šv. Vardo Draugijos kortų parengimas

įvyks sekantį sekmadienį po šv. Juozapo parap. pikniko, rugpiūčio 27 d. Žemaičių patalpose, 378 Wilson St. Prašome vyrus ir moteris atsilankyti.

Korespondentas.

BALF pirmininkas kan. prof. J. B. Koncius Vokietijoje aplankė lietuvius džiovininkus Gautingo Sanatorijoje. Šie lietuviai, dėl silpnos sveikatos, bus palikti Vokietijoje. Jiems bus reikalinga mūsų nuolatinė pagalba. BALF pirmininkas užtikrino jiems, kad Amerikos lietuviai jų neužmirš.

BALTIMORĖS ŽINIOS

Pasididžiavimo vertas laimėjimas

Baltimorė turi didelę ir visoj Amerikoj garsią aukštąją meno (arts) mokyklą, kuri vadinasi Maryland Institute. Joj yra mokinama įvairių meno šokių. Pats garsiausias šios mokyklos skyrius yra skulptūros klasė, pavadinta garsiojo skulptoriaus Reinhardto vardu. Šioj klasėje studentai turi mokytis ketverius metus. Į ją priimami tik neabejotinų gabumų studentai.

Šioje klasėje, mokslo metams pasibaigus, skiriamos trys premijos (dovanos), 300, 150, ir 100 dolerių už geriausius skulptūros darbus. Darbus premijai gauti daro kiekvienas šio skyriaus mokinys, bet premijas paprastai laimi tik baigiamųjų klasių studentai. Šiais metais visi labai nustebo, kai įvertinus mokinių atliktus darbus, pasirodė, kad antrąją premiją, vadinasi 150 dolerių, laimėjo pirmųjų metų studentas. Malonu pasakyti, kad tas studentas buvo Donatas Buračas, iš Vokietijos atvykęs lietuvis tremtinis.

Premijų įteikimas atliekamas iškilmingai didžiausioje ir gražiausioje Baltimorės koncertų salėje Lyric Theatre. Į šias iškilmes susirenka labai daug svečių, kurių tarpe būna ir patys žymiausieji baltimoriečiai. Taip buvo ir šiais metais. Laike iškilmių buvo šiek tiek svečiams papasakota apie laimėtojus. Apie mūsų laimėtoją, be ko kita, pasakyta, kad D. Buračas yra lietuvis tremtinis, atvykęs iš Vokietijos. Visi laimėjusieji premijas buvo vienodu nuoširdumu sveikinami. Tarp kitų, D. Buračą sveikino ir keturi čia gimę lietuviai tos pačios mokyklos draugai. Jie tiesa, lietuviškai kalba silpnokai, bet pasisakė esą lietuviai ir pareiškė norą palaikyti pažintį.

Mokyklos metinių darbų buvo suruošta paroda, kuri užėmė kelias sales. Salių viduryje buvo išstatyti premijų laimėtojų darbai su autorių gyvenimo aprašymu. Žinoma, į tokią garbingą vietą pateko ir mūsų D. Buračo darbas.

Tad mums, lietuviams, yra pagrindo pasidžiaugti mūsų jauno tautiečio laimėjimu. Tačiau reikia ir neužmiršti, kad D. Buračas laimėjo ne tik savo gabumais (talentu), bet ir kietu darbu. Kaip tremtinis, turi duoną užsidirbti savo rankomis. Prieš piet jis dirba akmens paminklų fabrike, o po pietų mokosi institute. Be to, kai tik suranda bent kiek, laisvo laiko, bėga į bibliotekas, kur skaito savo specialybei reikalingas mokslo knygas.

Sveikindami savo laimėtoją, linkime jam geros sveikatos, kad pajėgtų savo studijas ligi pabaigos tęsti. Sveikinimai nesunku pasakyti. Tačiau baltimoriečiai turėtų ir nepamiršti, kad jei bus reikalo, jų pareiga ne tik žodžiais paremti šį gabų, darbštų daug žadantį jaunuolį.

Atsimena Lietuvos reikalus

Lietuvių R. K. Susivienijimo 13-ji kuopa rugpiūčio mėn. 6 d. susirinko aptarti savo reikalų. Kuopos atstovas Budelis papasakojo apie nesenai įvykusio Detroite seimo nutarimus. Į vasaros sezono susirinkimą atėjo ne labai daug narių. Nepaisant to, Lietuvos Gelbėjimo Fondui paaukota 4.85 dol. Reikia tikėtis, kad ir neatėjusieji nariai kitą kartą šiam reikalui paliks savo auką.

Ateitininkai sulaukė mielo svečio

Šiomis dienomis pas mus vieši Dr. Juozas Girnius, filosofas - rašytojas ir ateitininkų veikėjas. Svečio pasveikinti ir jo minčių paklausyti rugpiūčio mėn. 6 dieną, tuoj po pamaldų, parapijos svetainėje susirinko vietos ateitininkai. Gana ilgai užtrukusiame susirinkime kalbėtasi apie svarbius šių dienų tikybinius ir tautinius reikalus.

Buvo susirinkęs gražus ateitininkų būrys. Be svečio ir kitų, pasitarime dalyvavo poetas K. Bradūnas ir D. Buračas.

Padėka iš Vokietijos

Iš Vokietijos į Baltimore yra keletas atvykusių latvių katalikų. Jie prisidėjo prie mūsų parapijos, nes kun. kleb. dr. L. Mendelis ir jiems suteikia pagalbos ir globos. Kun. klebono pavedamas, kai kurių religinių patarnavimų suteikia jiems ir kun. P. Dambrauskas, bent kiek mokąs latviškai.

Latvių katalikų tikybinių reikalų tvarkytojas Vokietijoje savo laiške, rašytame liepos 28 dieną iš Vokietijos, sveikina kun. dr. L. Mendelį ir jam dėkoja už nuoširdų rūpinimąsi latvių katalikų, atvykusių į Baltimorę, reikalais.

Nauja lietuviška šeima

Rugpiūčio mėn. 5 d. mūsų bažnyčioje priėmė moterystės sakramentą Vytautas Savickas ir Vincentina Norvaišaitė. Abu jaunieji nesenai atvyko iš Vokietijos. Liudininkais buvo Mykolas ir Anelė Paškauskai, kuriuodu jaunuosius tuo tarpu globoja ir šelpia.

Šeimų džiaugsmas

Rugpiūčio mėn. 6 d. šv. Alfonso bažnyčioje pakrikštyti du naujagimiai.

Paulina, duktė Jono ir Adelės Mikalojūnaitės Mačiulaičių (Mitchell), gimusi birželio mėn. 7 d. Krikšto tėvais buvo Mykolas Mikalojūnas ir Ona Grigaitienė.

Petras Vytautas, sūnus Jono ir Antaninos Matulevičiūtės Bulotų, gimęs birželio mėn. 15 d. Krikšto tėvais buvo Petras ir Anelė Skirmontai. Juodu yra ir dideli Bulotų šeimos geradariai. Bulotų šeima į Baltimore atvyko prieš metus. Sūnus Vytautas yra ketvirtas Bulotų šeimos kūdikis. Sveikiname šią gausią šeimą ir geruosius jų globėjus!

J. M.

Connecticut Lietuvių Tremtinių suvažiavimo

įvykusio 1950 m. liepos mėn. 16 d. Union City,

rezoliucijos:

I.

Suvažiavimas, žinodamas, kad sovietų diriguojama komunistinė propaganda ne tik norima trukdyti Lietuvos laisvinimo darbą, bet ir tuo pačiu ruošti kelią pavergti laisvąją Ameriką, ragina visus tremtinius paskirai ir visas tremtinių organizacijas organizuotai kovoti su ta melaginga komunistinio imperializmo propaganda ir kviečia visomis jėgomis sunkinti V-osios komunistų kolonos bei jos agentų įtaką, kurios jie siekia pirmiausia mažiau susipratusiuose Amerikos lietuviuose ar lietuviškos kilmės amerikiečiuose.

II.

Suvažiavimas, pripažindamas principą, kad JAV lietuviai yra natūrali Pasaulio Lietuvių Bendruomenės dalis, prisideda prie apsisprendimo, kad Amerikos lietuvių būtų ko greičiausiai įsijungta į organizuojamą Pasaulio Lietuvių Bendruomenę.

III.

Suvažiavimas, įvertindamas Amerikos Lietuvių Tarybos ir jos skyrių pozityvią talką Vyriausiajam Lietuvos Išlaisvinimo Komitetui ir kitiems Lietuvos laisvinimo veiksniams, prašo tremtinius visais būdais remti Amerikos Lietuvių Tarybą ir jos skyrius, o tremtinių organizacijas ragina tapti aktingais ALT skyrių nariais.

IV.

Suvažiavimas, pripažindamas didelius BALFo nuopelnus lietuvių tremtinių šelpimo darbe ir tikėdamas, kad BALFo pagalba ir ateityje bus labai naudinga lietuvių tautai, ragina visus tremtinius nuolat remti BALFą ir aktingai dalyvauti jo skyrių darbuose.

V.

Suvažiavimas, palietęs tremtinių organizacijų veikimo, Pasaulio Lietuvių Bendruomenės organizavimo, lituanistinio švietimo ir lietuvybės išlaikymo klausimus, nutarė šiems klausimams spręsti sušaukti 4-6 savaičių bėgyje visų Connecticuto vietovių tremtinių atstovų suvažiavimą ir to suvažiavimo šaukimą pavesti Waterburio Lietuvių Tremtinių Draugijai.

Išvyko valdžios darbui

Brockton, Mass.

Š. m. rugp. 7 d., greituoju traukiniu iš So. Station Bostone, išsiskubino į Washington'ą, D. C., Pranciška M. Kumpaitė, gyv. 21 Circle St., Montelloje. Ji išvyko dirbti valdžios darbą kaip stenografė. Tai įvyko po to, kai ji išlaikė bandymo egzaminus tam darbui. Ji yra baigusi Brocktono High School šių metų pavasarį. Buvo aktyvi Šv. Roko par. draugijose: chore, sodalicijoj ir priklausė prie pirmos Lietuvos Vyčių kuopos. Jos šiam gražiam pasiryžimui linkėtina sekmės.

Rap.

PADĖKA

Mirus mūsų mylimam vyrui - tėveliui, a. a. Petrui Januškiui, visiems, kurie mus užjautė skausmo valandoje, už paaukotas gėles ir užprašytas šv. Mišias tariame nuoširdų ačiū. Ypatingai dėkingi klebonui, kun. Valantiejui už nuoširdų ir iškilmingą paskutinį patarnavimą velioniui.

Elzbieta ir Anna Yanuškiai,
Waterbury, Conn.

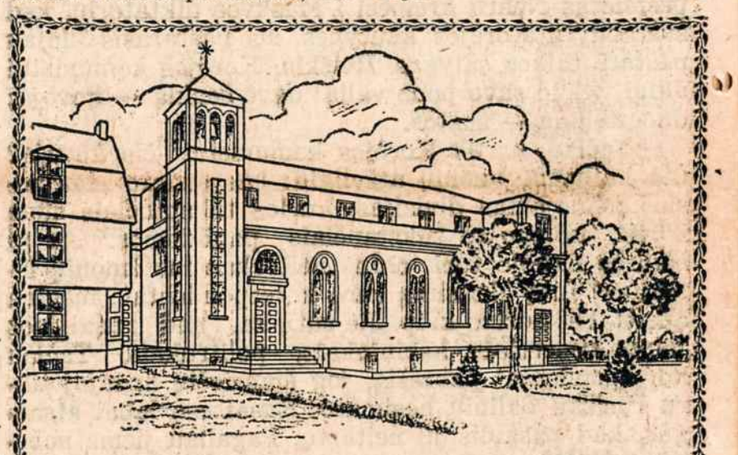

KRAUK TURTĄ, kurio nei kandys, nei rūdys negadina!

Statome Koplyčią

MARIJOS GARBEI — ŠV. METAMS ATMINTI!

PUTNAM, Conn.

MARIJOS N. P. SESERŲ VIENUOLYNE

GERAŠIRDIS LIETUVI,
Prisidėk!

Padidinsi Marijos Garbę,
Atliksi gražų, gailestingą darbą,
Būsi nuolat prisimenamas Seselių maldose,
Įamžinsi savo arba artimų mirusiųjų vardą.

KIEKVIENAS AUKOTOJAS BUS ATMINTAS:

MIŠIOS IR NOVENOS bus laikomos už visus aukotojus gyvus ir mirusius.

GAUS:

MARIJOS N. P. PAVEIKSLĄ su įrašyta pavarde, kas nors kiek koplyčiai statyti aukos.

PAŽYMĖJIMUS:
STATYBOS RĖMĖJO, kas aukos **$25.00**
STATYTOJO, kas aukos **$50.00**

DIPLOMUS:
GARBĖ STATYTOJO, kas aukos **$100.00**
FUNDATORIAUS, kas aukos **$500.00**
GARBĖS FUNDATORIAUS, kas aukos **$1000.00**

GARBĖS LENTOJ bus iškalti visų **FUNDATORIŲ** vardai.

AUKSO KNYGOJ bus įrašyti visų aukotojų vardai, o **FUNDATORIAMS** skirta joje po atskirą lapą su fotografija ir gyvenimo aprašymu.

SIŲSK AUKAS šiuo adresu:

Immaculate Conception Convent Building Fund,
R. F. D. 2, Putnam, Conn.

Siunčiu koplyčiai statyti auką $.....

Vardas, Pavardė .....

Adresas .....

(Įrašęs savo adresą, atkarpą su auka pasiųsk Vienuolynui)

Kūrybos ir tremties keliu

Pažinkime geriau savo tautos žymiausius žmones. — Komp. Jeronimo Kačinsko gyvenimas ir kūryba. — Ką bostoniečiai turi savo tarpe?

Š. m. rugpiūčio mėn. 13 d. komp. J. Kačinskas su Šv. Petro parapijos choru vyksta koncertuoti į lietuvių dieną Kennebunk Port, Me. Tai jau nebe pirma išvyko ir nebe pirmas koncertas. Per tuos tik vienerius metus, kai komp. J. Kačinskas atvyko į Bostoną, jis jau daug kur kilnojosi su Šv. Petro parap. choru. Manome, ne iš kelio bus pažinti jį arčiau iš čia spausdinamo išsamaus straipsnio.

Prof. Vytautas Bacevičius.

mokėjo respektuoti savo žymius svečius iš už jūrų.

Bet kai į Ameriką atvažiuoja koks labai žymus Lietuvos artistas ar mokslininkas, tai nieks jų nelaukia ir mažai kas apie jų atvykimą žino. Pasitenkinama daugiausiai trumpu paminėjimu laikraščių kronikose.

Žinoma Amerikos lietuviai turi čia labai patogų "excuse". Mat, tada buvo normalesni laikai ir, be to, į Lietuvą atvykdavo tik vienas kitas amerikietis, o čia atvyksta dabar tremtinių šimtais. Tad nejaugi rengs visiems iškilmes? To ir nereikia, bet man įdomu, ar daug lietuvių žino apie atvykusį Amerikon ir Bostone gyvenantį vieną pačių žymiausių Lietuvos kompozitorių ir dirigentų — Jeronimą Kačinską? Ar daug kas žino apie jo kūrybą ir nuveiktus darbus?

Mieli tautiečiai pabuskit iš letargo ir atsikelkit! Jūsų tarpe yra tikras genijus, kokių pasitaiko tik keli tautoje vienoj generacijoj.

Tuo atžvilgiu Bostono lietuviai gali save vadinti išrinktaisiais, nes Jeronimas Kačinskas apsigyveno Bostone.

Dabar prašau balso: kalbėsiu apie Kačinsko kūrybą ir gyvenimą.

I.

Jeronimas Kačinskas gimęs 1907 metais balandžio 17 d., Viduklėje, Raseinių apskrity.

Pirmasias muzikos žinias davė jam tėvas Jeronimas, kuris buvo vargonininku.

Toliau jis studijavo muziką

Kai į Lietuvą atvažiuodavo amerikiečiai: sportininkas Lubinas, ar lakūnas Vaitkus, tai visi lietuviai priiminėjo juos su didžiausiomis ovacijomis ir rengė jiems milžiniškas iškilmes.

Toks įvykis turėjo Lietuvoj vos ne tautiškos šventės charakterį, nes ir vėliavos būdavo kai kur iškabinamos.

Visi tų svečių nekantriai laukė ir ilgai priėmimui rengėsi. Taip! Lietuvos lietuviai Klaipėdos konservatorijoj, jau nekalbant apie jo bendrą, išsilavinimą gimnazijoj.

Kačinskas pianą studijavo pas **prof. Schroederį** ir **Igną Prialgauską,** tapdamas puikiu pianistu. Kompoziciją studijavo pas Stasį Šimkų ir prof. Juozą Žilevičių.

1929 m. jisai baigė Klaipėdos konservatorijos pedagoginį skyrių.

Būdamas nepaprastai gabus, Kačinskas įstojo į Pragos Muzikos Konservatoriją Čekoslovakijoj. Tenai jis mokėsi kompozicijos pas prof. J. Kričką ir specijalaus chorų dirigavimo pas prof. Doležil, bei orkestro ir operos meno pas P. Dedeček'ą.

Kompoziciją jis baigė 1930 m., o dirigavimą 1931 metais.

Be to, Kačinskas studijavo Pragos Konservatorijoj ketvirtinių tonų kompoziciją pas garsų visam pasauly muzikos reformatorių prof. A. Habą, kurią baigė 1931 m.

II.

Kačinskas yra parašęs simfoninių, kamerinių ir piano veikalų, bei dainų chorams.

Pirmieji jo kūriniai rašyti moderniškam polifonijos ir harmonijos stiliuje.

Vėliau jis rašė veik išimtinai atematiniame stiliuje. Dauguma jo dainų ir giesmių pasižymi, kaip tik tokiu stiliumi.

Vėliausioji kūryba turi savyje mistinio charakterio. Nesikartojančios melodijos vystosi per visą veikalą, sudarydamos dažnai nesimetrinę muzikinę struktūrą.

Nežiūrint naujo harmoninio stiliaus, paskutiniuose Kačinsko kūriniuose jaučiamos tonacijos.

Choro kūuriniai tonaliniai.

Kačinsko simfoniniai veikalai:

1. Koncertas trūbai ir orkestrui (dingęs laike karo), 2. Muzika Vidūno dramai 'Anga', orkestrui ir chorui (dingęs laike karo), 3. Simfoninė Fantazija (dingusi laike karo), 4. Giesmė į Šviesą, 5. Didžioji Šventosios Žemės misterija (teberašo).

Kameriniai kūriniai:

1. Stygų kvartetas No. 1, 2. Nonetas, 3. Stygų kvartetas No. 2 (ketvirtiniais tonais), 4. Trio violai, trūbai ir fisharmonijai (ketvirtainiais tonais).

Piano žymesni kūriniai:

1. Varijacijos (dingusios laike karo), 2. Atspindžiai (dar nebaigti).

Mišriam chorui dainos:

1. Beržas, 2. Per girias (dingusi), 3. Daina, 4. Ant temstančio tako (dingusi), 5. Gandrai (dingusi), 6. Vinkšna, 7. Esi dangau, 8. Lietuvos takeliai, 9. Žvangučiai, 10. Jau saulutė leidžias.

Vyrų chorui dainos:

11. Varnas, 12. Nemunui.

Moterų chorui daina:

13. Suskambėjo.

Giesmės chorui:

1. Didis Galingas, 2. Gimimo giesmė, 3. Rex Christe.

Kaip matote daug jo kūrinių dingo per karą. Yra tai didelis nuostolis ir skaudus smūgis lietuvių tautai ir pačiam kompozitoriui.

Ypač gaila jo dingusių simfoninių kūrinių.

Muzika simfoniniam orkestrui ir chorui Vidūno dramai "Anga" buvo atlikta Klaipėdoj.

Kadangi Kačinskas yra tarptautinio maštabo kompozitorius, jo veikalai triumfališkai praskambėjo užsieniuose.

Taigi jo stygų kvartetas buvo atliktas Pragoje 1930 m.

Jo simfoninis kūrinys "Giesmė į Šviesą" buvo atliktas Vokietijoj.

Pagaliau jo "Nonentas" buvo čekų ansamblio atliktas su didžiausiu pasisekimu Londone 1937 metais Tarptautiniam Nūdieninės Muzikos Festivaly (International Festival of the Contemporary Music), kuriame aš dalyvavau kaipo lietuvių sekcijos pirmininkas.

Kačinsko pasisekimas — buvo tai didelė garbė Lietuvai.

Bet mūsų Kačinskas kėlė Lietuvos vardą visoj Europoj, nes šis jo garsus Nonetas buvo atliktas ir Italijoj, Pragoj, Taline, Rygoje, Narvoje ir kitur.

Taipogi jo Nonetu gerėjosi Kaunas, Klaipėda, Šiauliai ir Panevėžys.

Viršminėti faktai pakankamai nušviečia Kačinsko kūrybos reikšmę tarptautinėj plotmėj.

III.

Lietuvoje Kačinsko didelis intelektas atsidūrė kryžkelėse. Iš vienos pusės norėjo kurti pagal savo stilių, naudojant naujausias muzikos priemones, o iš kitos pusės baimė, kad Lietuvos žmonės nesupras ir neįvertins jo kūrybos, varžė jo genijališkas apsiraiškas.

Toks buvo ir yra likimas visų genijų. Užsieniai iškelia juos padangėn, o savieji nesupranta.

Kačinskas atsistojo prieš problemą: kurti savo dvasioj ir savo individualiam stiliui, bet kartu būti prieinamesniu savo tautai, kuri muzikos srity dar nebuvo pilnai pasivyjusi Vakarų Europos, išskyrus nedideles grupes inteligentų, išsilavinusių Europos sostinėse, bei jaunosios kartos atstovų, baigusių Kauno ir Klaipėdos konservatorijas.

Problema tikrai buvo labai sunki, nes Kačinskas ir kiti žymesnieji muzikai skaitė savo šventa pareiga kelti bekompromisiniai muzikos kultūrą, nenusileidžiant prie neišlavinto žmonių muzikos skonio.

Čia atėjo į pagalbą Kačinskui Švietimo Ministerija, Filharmonija, Opera, Muzikos mokyklos ir kitos meno institucijos, bei pavieniai muzikai, kurie kėlė muzikos kultūrą žmonėse, lavindami jų skonį ir keldami jų muzikos supratimą.

Pats Kačinskas, būdamas dideliu pedagogu, padarė kūryboj mažą kompromisą, rašydamas tonalines dainas ir giesmes chorams.

Rezultatas buvo puikus: visoj Lietuvoj suskambėjo Kačinsko prieinamesnė kūryba.

IV.

Kačinsko talentas pasireiškė ir kitoj muzikos srity. Jis yra vienas geriausių Lietuvos dirigentų.

Pirmas Kačinsko dirigavimo koncertas įvyko Kaune Valstybės Teatre 1932 m. spalių 5 dieną.

1934 m. jis, kaipo svečias dirigentas, dirigavo Kauno Valst. Teatre Čaikovskio penktą simfoniją ir Čaikovskio smuiko koncertą su žymia smuikininke Gražina Bacevičiūte.

Čia Kačinskas pasirodė fenomališkai ir atkreipė į save dėmesio, kaipo į didelį dirigentą, atlikdamas visą Čaikovskio sunkią simfoniją iš atminties. Ne tik publika, bet ir visi orkestrantai buvo tiesiog nustebinti.

Kad geriau įvertinus Kačinsko, kaip dirigento patyrimą, aš operuosiu dabar skaitlinėmis:

Klaipėdoj jisai turėjo 30 simfoninių koncertų; Kaune 120 simf. koncertų Valst. Radiofone ir 12 viešųjų simf. koncertų Valst. Teatre ir Karininkų Ramovėj bei Vytauto dižiojo Muziejuje.

Kauno Radiofone ir Karininkų Ramovės salėj jisai dirigavo nuo 1938 m. ligi 1940 m. sausio 20 d.

Vilniaus Radiofone Kačinskas dirigavo simfoniniam orkestrui nuo 1940 iki 1941 m.

Vilniuje jis turėjo apie 150 radio ir viešųjų koncertų.

Nuo 1941 - 43 m. jis buvo pirmuoju Vilniaus Filharmonijis dirigentu. Tame laikotarpy jis turėjo apie 100 viešųjų ir daug radio koncertų.

Nuo 1942 - 44 m. mūsų Jeronimas dirbo dar ir Vilniaus Operoj, diriguodamas apie 200 operos spektaklių.

Užsienyje dirigavo Rygoj ir Taline.

Dabar sudėkim skaitlines, ir įsitikinsim, kad mūsų Kačinskas dirigavo apie 600 kartų! Tai bent rekordas, ypač priimant domėn jo jauną amžių.

Bet nemanykit, kad tai jau viskas. Turiu jums, Mieli Skaitytojai, naują siurprizą, perstatydamas jums Kačinską kaip chorų dirigentą.

Lietuvoje jis vadovavo Klaipėdos Muzikos Mokyklos vyrų chorui nuo 1927-28 m.; Klaipėdos Operos chorui "Vaidilutė" — nuo 1933-35 m.

1932 m. jis dar vadovavo Klaipėdos darbininkų chorui.

1939 m. Kačinskas turėjo kurį laiką 16-kos asmenų solistų ansamblį Kauno Radiofone.

Nuo 1934-36 m. jisai dirigavo Klaipėdos operoje.

V.

Jeronimo Kačinsko veikla Lietuvoje buvo tiesiog fantastiška. Čia jis pasireiškia ir kaip pedagogas. Nuo 1932 m. lapkr. 1 d. ligi 1938 m. rudenį jis mokytojauja Klaipėdos Konservatorijoj, dėstydamas pianą ir vadovaudamas simf. orkestro bei kamerinei klasei.

Nuo 1940 - 44 m. pavasario Jeronimas vadovavo Vilniaus Muzikos Mokyklos simf. orkestro, kamerinę ir dirigavimo (simfoniniu orkestru) klases.

Kačinskas, būdamas Lietuvoj meno reformatorium, tikra to žodžio prasme, atsigabeno į Lietuvą ketvirtinių tonų fisharmoniją su trim klaviatūrom ir parūpino vietiniems instrumentalistams ketvirtatoninę trūbą ir valtornę.

Pagaliau Jeronimas Kačinskas buvo ir gabiu žurnalistu rašydamas be galo įdomius ir gilius straipsnius "Muzikos Baruose".

Šis muzikos žurnalas džiaugėsi dideliu pasisekimu Lietuvoj. Tai irgi buvo Kačinsko nuopelnas, nes jisai yra nepaprastai gabus organizatorius. Kur tik Kačinskas atsirad[illegible] ten bematant naujas choras išdygdavo.

VI.

Pagaliau atėjo tragiškas momentas: karo šmėkla išdraskė Kačinsko gyvenimą.

Žymi jo kūrinių dalis dingsta, o jis pats apleidžia Lietuvą 1944 m. spalių 7 d., pasitraukdamas į Vokietiją.

Čia jis dirbo fizinį darbą daržininkystėje Eirgrub'e.

Bet jo organizatoriški gabumai vėl atbudo. Štai jis suorganizavo 60 žmonių tremtinių chorą, kuriam vadovavo. Vėliau turėjo moterų bažnytinį chorą. Gastroliuodavo su daininingkais.

Vokiečiai nenoriai leisdavo D.P. pasirodyti jų koncertinėse estradose, o vis dėlto Kačinskas dirigavo Vokietijoje du simfoninius koncertus ir trijuose 16 vasario parengimuose jis dirigavo simfoninį orkestrą su chorų.

Anksčiau minėtą simfoninį kūrinį, "Giesmė į Šviesą", Kačinskas parašė Vokietijoj; taip pat Vokietijoj jis pradėjo rašyti jau minėtą simfoninį veikalą "Didžioji Šventosios Žemės Misterija", kurį jis žada baigti sekančiais metais.

VII.

Kačinsko vargui Vokietijoje, atrodė, nebus galo, bet štai atėjo šviesi diena: jisai gavo leidimą atvykti į Ameriką, kunigo Virmauskio iš Bostono pastangomis, šis idealus dvasiškis parūpino Kačinskui affidavitą.

Šiandie Jeronimas Kačinskas vargonininkauja Šv. Petro parapijoj Bostone ir vadovauja chorui.

Už tai aš tariu lietuvių muzikų vardu, viešą padėką kun. Virmauskiui.

Ta proga turiu pastebėti, kad ši Bostono parapija įsigyjo žymų muziką, Kačinsko asmeny.

ŽOLINĖ

Pasviro pilnos rugių varpos tėviškės laukuos. Paskutinės rugiagėlės jau baigia nužydėti. Jurginai nebesutelpa darželiuose, išdidžiai šlama bijūnai. Ir žirnis nerimsta prie tako, jau paaugęs, sudrūtėjęs veržte veržiasi iš savo kalėjimo. Visus juos mama peržvelgia Žolinių rytą ir atrenka pašventinimui pačius gražiausius: kad Dievas apsaugotų šių metų derlių, kad ir kitais metais jį palaimintų, o svarbiausia, kad Žolinių Karalienė būtų papuošta. Jos Dangun ėmimas atšvestas kuo iškilmingiausiai. Namus ir tėvynę praradę, mes toje Žolinių procesijoje jau negalime dalyvauti, esame pilni nerimo ir susirūpinę.

Viešpačiui patiko išbandyti mūsų širdžių tyrumą. Jis išvedė mus iš gimtų namų, juos užleido piktiems priešams. Jis numetė valdovus nuo sosto, generolų žvaigždes sutrypė į dulkes. Pilni vieškeliai klajūnų ir elgetų.

Didinga ir graži, tik labai nuliūdusi iš to pasaulio chaoso iškyla Žolinių Karalienė. Ji patraukia į save visų žvilgsnį, tačiau Jos žvilgsnis pilnas ilgėsio ir prašymo.

Ko nori žemės vaikai iš Dangaus Motinos, Ji gerai žino, tik tie vaikai nežino, ko nori Motina. Ji kalbėjo daug kartų jiems, Ji vėl kreipiasi ir vėl kartoja:

"Aš žinau jūsų prisirišimą. Girdėjau gražias giesmes, stebėjau didingas procesijas, buvojau — stebūklais garsinau gražiąsias, mano vardo garbei pastatytas bazilikas. Aš ilsėjaus žalumynais iškaišytuose paveiksluose ir statulose.

Aš vėl verkiu kartu su jumis, besiblaškančiais, bekenčiančiais. Kas jūs bebūtumėte ir kur, jūs esate mano vaikai. Jūsų skausmas yra ir mano skausmu, jūsų ašaros yra ir mano ašaros.

Jūs neabejojate, kad Aš nuolat ir nuolat kreipiuos į Aukščiausiąjį Teisingumą, užtardama ir maldaudama už jus. Tačiau atėjo laikai, kad ir jūs prisidėtumėte. Pasaulyje nedorybė vis labiau ir labiau įsigali. Melas ir piktybė vadinami labai gražiais vardais. Pikta norinčių ir pikta darančių yra milijonai. Jie savo blogų darbų nei nesigėdyja.

Dabar atėjo paskutinė valanda, kad jūs budėtumėte su manimi. Jei mūsų maldos nebus padvigubintos, jei jūs, žemės vaikai, apleisite mane, pradės veikti Dievo Teisingumas. Baisūs karai ir katastrofos sunaikins pasaulį. Jei jūs melsitės, aukositės, kalbėsite kasdien rožančių, Rusija atsivers, įsigalės taika, bus išvengta didelių nelaimių."

Žolinių švenčių proga mes turėtume išgirsti savo Motinos maldavimą.

K. L. J.

PAŠVENTINTA FATIMOS MARIJOS ŠVENTOVĖ

Lietuvių susiartinimo šventė N. P. Seserų vienuolyne Putnam, Conn. praėjo su ypatingu dvasios pakilimu. Buvo suplaukusios minios žmonių iš visos Naujosios Anglijos, New Yorko ir New Jersey. Lietuviškai pasakytume —tai didžiuliai atlaidai, kaip kuri bažnyčia šventinama.

Ši šventė turėjo ir gilią prasmę. Pirmuojo pasaulinio karo metu Švč. Mergelė šešis kartus pasirodė Fatimoje piemenėliams. Ji davė nurodymų, kaip pasaulis turi gyventi, kad nebūtų daugiau karo. Bet jei žmonės nesitaisys, pasaulis sulauks sunkios Dievo bausmės. Į Marijos prašymą nedaug teatkreipta dėmesio. Antrasis pasaulinis karas buvo dar žiauresnis už pirmąjį. Jo padarytos žaizdos vos bepradeda apgyti, o jau stovime prie naujo karo.

Tokiu momentu įruošiama ir šventinama Fatimos Marijos šventovėlė Putname. N. P. Seserys, kurių tikslai yra apaštalavimas ir misijos, duoda progą lietuviams susimąstyti. Štai šios šventės pamokslininkas,, prel. J. Balkūnas, nurodė, kad Marija Fatimoje išpranašavo Rusijos nusigręžimą nuo Dievo ir tikinčiųjų persekiojimus. Ji pranašavo ir tai, kad Rusija atsivers, bet tam turi būti pildomi jos reikalavimai: ražančiaus malda, pasaulio pasiaukojimas Nekalčiausiai Marijos širdžiai ir atgaila.

...jos gavo ir dovanų

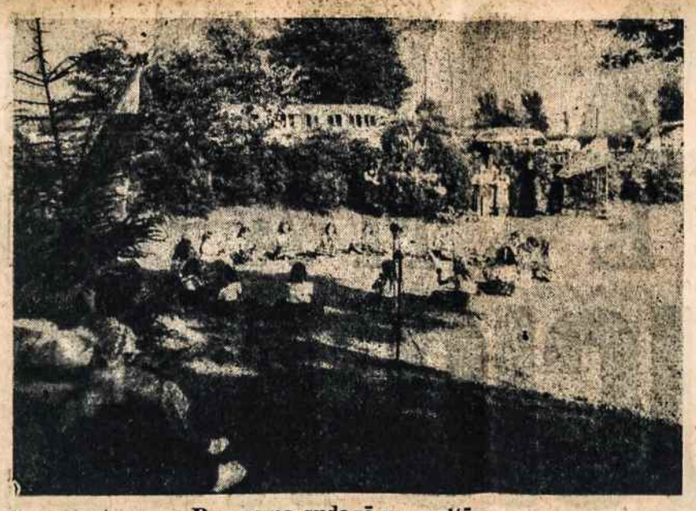

Programą sudarė mergaitės...

Lietuvių tauta, kurios žemėje yra 16 Marijos stebūklingų vietų, kenčia nuo komunizmo neapsakomas kančias: dešimtys tūkstančių už tautos laisvę ir tikėjimą didvyriškai žuvo kovoje, šimtai tūkstančių tarp gyvybės ir mirties vargsta ir žūva klaikaus Sibiro barbariškose stovyklose, tūkstančiai pabėgusių iš tėvynės blaškosi po visus pasaulio kampus. Vargu, kuri kita tauta parodo tiek pasipriešinimo komunizmui. Tačiau mūsų kelias į laisvę bus atviras tik tada, kai žlugs komunizmas, kai Rusija atsivers. Šv. Tėvas jau pašventė žmoniją Marijos širdžiai, bet viešam Rusijos pasiaukojimui valanda dar neatėjusi. Reikia eiti Marijos nurodytu keliu, šauktis jos užtarimo.

Po šv. Mišių ir po J. E. Hartfordo vyskupo suteikto palaiminimo Švč. Sakramentu šventės dalyvių procesija nuslinko į pakraštį sodybos prie naujos statulos, vaizduojančios Fatimoje apsireiškusią Mariją su prieš ją klūpančiais piemenėliais ir avelėmis. Širdies forma aplink sustoję maldininkai, dalyvaujant arti dviejų dešimčių kunigų ir prelatų liturginiais rūbais, buvo liūdininkais J. E. Hartfordo Vyskupui Henry O'Brien atliekant šventovėlės pašventinimo ceremonijas. Su dideliu susikaupimu, saulei šviečiant giedriame danguje, buvo išklausytas Ekscelencijos žodis apie Marijos Fatimoje duotus žmonijai nurodymus ir jų įgyvendinimą. Nusviro galvos, lūpos ir širdys, Prel. J. Balkūnui vadovaujant, siuntė Marijai pirmąją viešą šioje vietoje maldą — pasiaukojimą Nekalčiausiai Jos Širdžiai. Suskambo Marija, Marija ir su giesme procesija pasuko prie Lietuviškojo Kryžiaus. Čia pakartotas, atnaujintas lietuvių pasiaukojimas Švč. Jėzaus Širdžiai.

Pamaldų programa baigta, tačiau iki pat pavakarei būreliai žmonių lankė Mariją ir ant kelių nusižeminę nešė jai savo džiaugsmus, sielvartus ir viltis, o mažutė Vienuolyno koplytėlė visą laiką ištisai buvo pilna besimeldžiančiųjų.

Laikrodis jau buvo peržengęs pirmą valandą, kai visi ėjo pietų. Hartfordo, Manchesterio, Waterburio, abiejų

Nukelta į 6-tą pusl.

→ Atkelta iš 5-to pusl.

PAŠVENTINTA FATIMOS ŠVENTOVĖ

Worcesterio parapijų Seserų rėmėjų buvo paruošti stalai užkandžių su sūriais, skilandžiais, agurkais, dešrelėmis, auselėmis, melonais ir visokių rūšių atsigėrimais. Tačiau ir pro tas, liežuvį smaginančias retenybes ir kasdienybes, susirinkusiųjų dėmesys linko į mergaičių programą. Publika ėmė rinktis į akmenine tvora aptvertą pievutę, skirtą mergaičių pasirodymui. Per kelias savaites apie 70 mergaičių, suvažiavusių iš N. Anglijos, New Yorko, New Jersey ir Čikagos, buvo išmokusios gražių dainelių, deklamacijų ir naujų tautinių šokių, paįvairintų dainomis. Kun. St. Būdavas trumpai paaiškino, kaip stropiai mergaitės dirbo ir domėjosi lietuvių kalba bei visais tautiniais dalykais ir paskelbė, kas laimėjo pirmąsias vietas lietuvių kalbos mokėjimu ir mokymosi uolumu. Po jo žodžių Himnas, o paskui dainelės, melodeklamacija, plastikos šokis, eilėraščiai, šokiai. Pasirodė didesnės ir vidutinės mergaitės, atėjo eilė pačių mažųjų. Jų pasirengimas buvo tikrai vertas dėmesio.

Audra sutrukdė mažųjų pasirodymą, nes davė įsakymą skirstytis. Ji parodė, jog štai yra didesnės jėgos. O koks menkas tu žmogau! Šitų priešingumų pasireiškime dar ryškesnė pasidaro Fatimos Marijos pareiškimų prasmė ir ką tik čia pašventintas jos simbolis, vieta susikaupti, pakelti savo mintis.

Gausūs svečiai išsiskirstė. Ant rytojaus pranyko ir išviršiniai šventės pėdsakai. Liko Seserys ir nauja šventovėlė. Liko vėl tylus lietuviškos katalikiškos kultūros židinys. Židinys lietuviškumo, kurį taip norime visi išlaikyti; židinys lietuviškos katalikiškos dvasios, kurią taip norėsime parnešti į savo atstatomas tėviškes. Seserys įsijungia į naujus tos pačios grandinės darbus, o svečiai? Jų ausyse skamba Seselių kapeliono prof. kun. Ylos žodžiai: "Būkite čia kaip namie, ateikite čia visada, Jūs čia laukiami". Ir tikrai, juo dažniau čia ateisime, geriau pamatysime ir suprasime, koki gražūs darbai čia kyla ir auga. Pamatysime ir ko trūksta tiems darbams dar labiau kilti ir bujoti. Pamatysime, jog naujakurėms Vargdienių Seserims, visas savo jėgas pašventusioms artimo tarnybai, trūksta erdvesnės koplyčios. Jų viltys — mūsų talka. Lankykime jas, lankykime naują šventovę. O šios šventės visų taip gausų atsilankymą Seserys minės su nuoširdžia padėka ir kuo geriausiais visiems linkėjimais bei maldomis. **Ant. J. V-kas.**

PADĖKOS

"Nuoširdžiai dėkoju už BALF maisto siuntinį. Ši parama man suteikė begalinį džiaugsmą. Lai Aukščiausias padeda geraširdžiam BALF-ui nepalūžti dvasioje ir padėti mums visiems kovoje prieš raudonąjį terorą".

Domas Raudonis, invalidas,
Munchen, Warner Kaserne.

"Už maisto siuntinį, man sunkų vargą tremtyje nešančiam invalidui, BALF-ui begalinė padėka. Prašau Aukščiausiojo suteikti Jums stiprybės nepalūžti darbe ir gelbėti mus kovoje su bolševizmo teroru".

Vincas Juška, invalidas,
Munchen, Warner Kaserne.

Visi Keliai Veda į Naujosios Anglijos

ATOSTOGŲ KRAŠTĄ MAINE

ŠV. ANTANO VIENUOLYNAS IR KOPLYČIA

LIETUVIŲ DIENA IR PIKNIKAS

SEKMADIENĮ

RUGPIŪČIO-AUG. 13, 1950

Lietuvos Pranciškonų Šv. Antano Vienuolyno Parke

KENNEBUNK PORT, MAINE

DIENOS PROGRAMOJE

Tėvai Pranciškonai kviečia atsilankyti.

11:00–Iškilmingos Mišios. Giedos Bostono Šv. Petro par. choras, vadovaujant Jeronimui Kačinskui. 12:00–Pietūs, 3:00 P. M.–Liet. Kryžiaus pašventinimas ir meninė dalis – dainos. Po to įvairūs laimėjimai, dovanos, gardūs valgiai ir gėrimai.

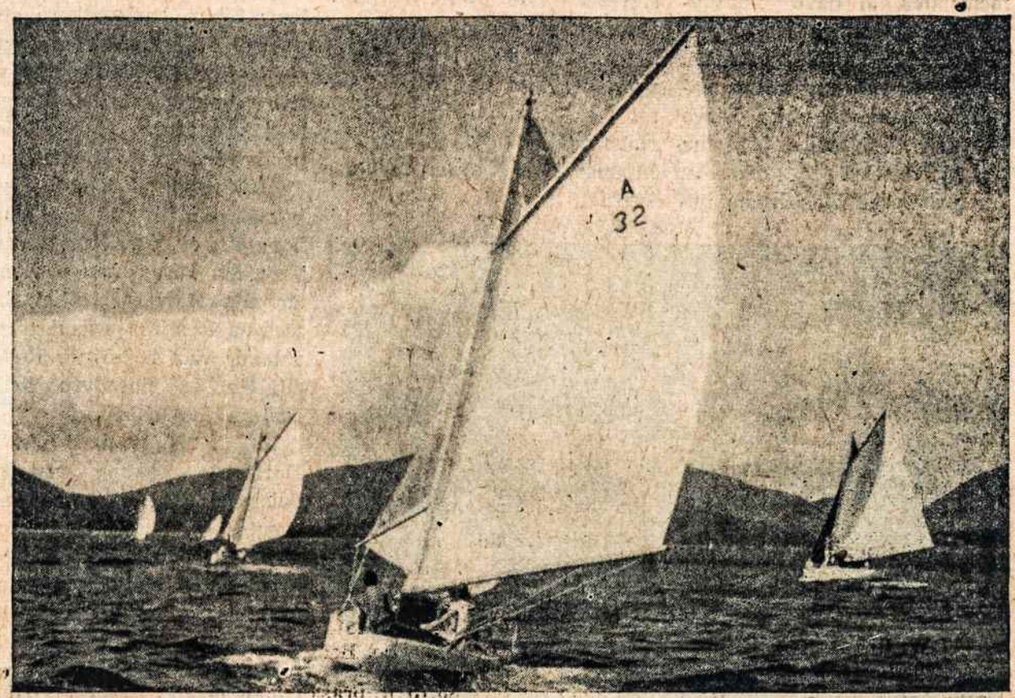

ŠALIA VIENUOLYNO BANGUOJA ATLANTO VANDENYNAS

Politinis skelbimas

EDWARD C. CARROLL

Veteranas

Hon. Thomas J. Lineham buvo paskirtas teisėju So. Boston Teismui. Taigi į jo vietą kaipo City Councillor, rugp.-Sept. 12 d. 7 Wardas turės išrinkti naują žmogų. Tai vietai yra tinkamiausis Edward C. Carroll, nes jis yra labai puikiai susipažinęs su politika. Jis yra buvęs Mass. Senate nuo 1932 iki 1938 m. Baigęs Suffolk Law School 1937 m. Priklauso Pere Marquette Council K. of C., 271, Bisop Cheverus Council K. of C., Disabled War Veteranų, So. Boston Citizens Assoc. ir kitų organizacijų.

Mr. Edward C. Carroll yra didelis draugas ir lietuvių. Jis juos gerai pažįsta. Todėlei atėjus balsavimo dienai, visi lietuviai atiduokite savo balsus už Edward C. Carroll į City Councillor dėl Ward 7. **Sklb.**

NAUJOS ANGLIJOS ELEKTRA NUOLAT

Budi PRIE JUNGTUVO!

Kila nepaprasta nacionali padėtis. Plėčiama pramonės gamyba iš naujo pabrėžia elektros svarbą. Kaip mes stovim su elektro Naujoj Anglijoj? Pažiūrėkim rekordų ir —

PALYGINKIM!

NACIONALINIAI, atsarginis perviršis* yra 15.6%. Pietvakariniam Atlanto pakrašty (įskaitant federaliai išvystytą TVA) yra tik 8.2%. Pacifiko Šiaurės Vakaruose (įskaitant federaliai išvystytą Bonneville ir Grand Coulee) yra vos tik 5.9%. Bet NAUJOJ ANGLIJOJ mūsų atsarginis perviršis yra 23.5% su kaupu—tai reiškia —

50% DAUGIAU ATSARGOS PERVIRŠIO NEGU BENDRA ŠALIES ATSARGA

Ir štai kodėl taip yra. Nuo V-J Dienos privačiai vedamos elektros įmonės Naujoj Anglijoj išleido daugiau kaip $500,000,000.00 naujoms priemonėms elektrai gaminti ir tiekti. Ačiū bizniškai vedamoms Naujos Angliljos elektros kompanijoms, jų planavimui ir apdairumui, šitame plote elektros yra pakankamai. Galit ją vartoti ir naudotis kiek patinka. Šios pramonės obalsis dabar, yra, kaip ir 2-ro Pasaulinio Karo metu buvo: "Nei Permaža, Nei Pervėlu"!

* Atsarginis elektros perviršis reiškia tą elektros atsargą, kuri atlieka nuo vartojimo.

electric light and power companies OF NEW ENGLAND

This Advertisement Sponsored by BOSTON EDISON COMPANY

Dobrovolskis, Jonas į Detroit, Mich.

Domantas, Bronius į Worcester, Mass.

Gestautas, Stasys, Kazimiera, Salvanija, Juratė į Phila., Pa.

Girdvainis, Stefanija į Prospect Park, Pa.

Grigola, Jonas į Chicago, Ill.

Jovaiša, Kazys į Pittsburgh, Pa.

Kavaliauskaitė, Marta, Klaus į Terryville, Conn.

Klimkaitis, Martynas, Marija į Chicago, Ill.

Laurinaitis, Juozas, Ona, Stasys, Gediminas, Petras, Roman į Chicago, Ill.

Lenartienė, Sarlote, Klaus-Petrac į Kinston, N. Car.

Lengsas, Veronika, Robertas į E. Norwalk, Conn.

Lozickas, Leonas į Detroit, Mich.

Matyžius, Antanas, Michalina, Albertas į Detroit, Mich.

Mickevičius, Bronius, Sofija, Nijolė - Irena į Chicago, Illinois.

Mockus, Stasys, Elzbieta, Uršulė, Marita į Philadelphia, Pa.

Narbutis, Petras, Valerija, Leon, į Worcester, Mass.

Norkevičius, Liudas į Chicago, Ill.

Padagas, Jurgis, Urte, Manfredas į Fairfield, Iowa.

Piešina, Vladas, Marija į Philadelphia, Pa.

Pikevičius, Alfonsas į Hoxeville, Mich.

Pliuškys, Antanas į Pittsburgh, Pa.

Pomernackas, Vaclovas, Ona, Kazys, Jonas į Omaha, Nebr.

Poškus, Antanas, Petronelė, Irma - Mara, Palmyra į DuBois, Pa.

Radvila, Pranas į Cleveland, Ohio.

Rindzevičius, Augustinas, Anastazia į Champaign, Ill.

Rusenas, Adomas, Ona, Leonas, Irena į E. St. Louis, Ill.

Rutkus, Petras, Stase, Dina, Aleksandra, Danguolė į Arcadia, Ind.

Sakalauskas, Česlova, Ovidija - Ona į Springfield, Ill.

Selius, Ludvikas, Adelė, Antanas, Ona, Marta į Paterson, N. J.

Skučas, Vytautas, Juzefa į Chicago, Ill.

Smigelskis, Benediktas į Geneva, N. Y.

Sunskis, Ona, Eugenijus į E. St. Louis, Ill.

Tomkevičius, Pranas į Chicago, Ill.

Trakienė, Trude į Fairfield, Iowa.

Vaitiekus, Antanas, Janina, Marija, Ona į Detroit, Mich.

Vaškevičius, Jonas į Amsterdam, N. Y.

Zeikus, Liudas į Chicago, Illinois.

PIRKSIU pianą. Kas turite parduoti, prašome pranešti "Darbininko" administracijai. (4-

GRABORIAI

S. Barasevičius ir Sūnus
Funeral Home
254 W. Broadway
South Boston, Mass.
JOSEPH BARASEVIČIUS
Laidotuvių Direktorius
NOTARY PUBLIC
Patarnavimas Dieną ir Naktį
Koplyčia šermenims Dykai
Tel. SOuth Boston 8-2590
AVenue 2-2484

CASPER
FUNERAL HOME
187 Dorchester Street
South Boston, Mass.
Joseph W. Casper
(KASPERAS)
Laidotuvių Direktorius ir Balsamuotojas
NOTARY PUBLIC
Patarnavimas Dieną ir Naktį
Koplyčia Šermenims Dykai
Tel. SO 8-1437
SOuth Boston 8-3960

YAKAVONIS
Funeral Home
741 No. Main St.
Brockton, Mass.
V. YAKAVONIS
Laidotuvių Direktorius ir Balsamuotojas
Patarnavimas Dieną ir Naktį
Koplyčia Šermenims Dykai
Tel. Brockton 8-1580

WAITKUS
Funeral Home
197 Webster Ave.,
Cambridge, Mass.
PRANAS WAITKUS
Laidotuvių Direktorius ir Balsamuotojas
(Notary Public)
Patarnavimas dieną ir naktį. Nauja moderniška koplyčia šermenims dykai. Aptarnauja Cambridge ir Bostono kolonijas žemiausiomis kainomis.
Kainos tos pačios ir į kitus miestus.
Reikale šaukite: Tel. TR 6-6434.

WAITT
FUNERAL HOME
30 Emerson Ave.
Brockton, Mass.
Edward J. Waitt
(Waitekūnas)
Laidotuvių Direktorius ir Balsamuotojas
Patarnavimas Dieną ir Naktį.
Koplyčia Šermenims Dykai
Tel. Brockton 8368

ZALETSKAS
Funeral Home
564 East Broadway
South Boston, Mass.
D. A. Zaletskas, F. E. Zaletskas
Graboriai ir Balsamuotojai
Patarnavimas dieną ir naktį.
Koplyčia šermenims dykai.
NOTARY PUBLIC
Tel. SO 8-0815
SOuth Boston 8-2609

W. J. Chisholm
GRABORIUS
"Asmeniškas Patarnavimas"
331 Smith St.,
PROVIDENCE, R. I.
Telephone
Ofiso: Dexter 1952
Namų: Pl. 6286

DAKTARAI

Tel. AV 2-4026
J. Repshis, M.D.
Lietuvis Gydytojas
495 Columbia Road
arti Uphams Corner
Dorchester, Mass.
Ofiso Valandos: 2—4 ir 6—8.

Albert R. Barker
Pirmiau — Pope Optical Co.
Kada Jums reikalingi akiniai leiskite mums išegzaminuoti akis ir pritaikinti akinius.
Mes padarome dirbtinas akis.
Room 206
Tel. 6-1944
207 PARK BUILDING
Worcester, Mass.
275 Main St., Webster, Mass.

SO 8-4476
Dr. Joseph F. Antanelis
OPTOMETRISTAS
515 E. Broadway
South Boston, Mass.
Ofiso Valandos išskyrus Trečiadienials ir Penktadieniais
Vakarais Nuo 7 iki 9-tai
Šeštadieniais nuo 2 iki 8-tai.

SO 8-2712 Res. BIG 9013
Dr. J. C. Seymour
LANDŽIUS
Lietuvis gydytojas ir chirurgas.
Naudoja vėliausi, X-Ray aparatą
Pritaiko akinius.
534 E. Broadway,
South Boston, Mass.
Valandos: 2 iki 4 ir 7 iki 8.

Tel. SO 8-2805
Dr. J. L. Pasakarnis
DR. AMELIA E. RODD
OPTOMETRISTAI
447 W. Broadway
So. Boston, Mass.
OFISO VALANDOS:—
Nuo 9 ryto iki 7 val. vakare.
Seredomis: —
Nuo 9 ryto iki 12 val. dieną.

Res. SO 8-3729 SO 8-4618
Lithuanian Furniture Co.

MOVERS
Insured and Bonded
Local & Long Distance Moving
326 - 328 W. Broadway
So. Boston, Mass.

NAMŲ SAVININKAMS

Mes namus taisome, pentiname iš lauko ir vidaus; taisome stogus, gatarus ir kaminus. Nesvarbu kaip toli ir kaip didelis ar mažas darbas. Reikale parašykite atvyrutę arba telefonuokite: John Petrus, 131 Pond St., Randolph, Mass. Tel. RA 6-1177-J. So. Bostono ofisas, 409 Broadway, room 4 nuo 5-7 vakarais.

BEGALINĖ ŠAKNIS

Begalinė Šaknis (Musk Roots) auga ir Lietuvoje, ir ten ją vadina begaline, nes niekas nėra suradęs jos galo. Prieš 200 metų Lietuviai gydydavosi Begaline Šaknimi nuo aziatiškos choleros, nuo visokių karščiavimų drugiu, nuo vidurių uždegimų ir atliuosavimui surakintų ir neveiklių sanarių. Begalinė gera nuo visokių nervų ligų, nuo geltligės, nuo isterijų; kiti vartoja begalinę ir nuo nuomario ir paraližiaus. Pasidaryk begalinės arbatos ir gerk. Prisiunčiam į jūsų namus. Begalinės svaras $7.00, už $1.00 dvi uncijos.

ALEXANDER'S
414 West Broadway
South Boston 27, Mass.

NAUJAI ATVYKO

š. m. rugpiūčio 9 d. laivu "General Muir" į Bostoną šie lietuviai tremtiniai:

Aleknavičius, Povilas - Jonas į Chicago, Ill.

Alimas, Ignas , Baltimore, Md.

Bagdonas, Elena, Jonas į Bridgeport, Conn.

Balnionis, Jonas į Detroit, Mich.

Baranauskas, Stasys, Angelė į Philadelphia, Pa.

Blaveščiūnas, Petras, Elena, Bronius į Buffalo, N. Y.

Bulkaitis, Felicitas į Lewiston, Maine.

Burcikas, Alfonsas, Veronika į Philadelphia, Pa.

Dagilis, Bronius į Detroit, Mich.

Nusišypsok!

Surašė J. K. M. Išleista 1935 m., 150 pusl.

Sakoma: juoktis sveika. Nusišypsok! pripasakoja visokių juokų ir ilgesnių linksmų nuotykių. Kaina $1.00.

Mes Instaliuojame Visokios Rūšies Aliejumi

TIMKEN Silent Automatic OIL HEAT
OIL BURNERS - AIR CONDITIONING OIL FURNACES
OIL BOILERS - OIL BURNING WATER HEATERS

Šildomus Burnerius
Brockton Oil Heat., Inc.
27 Legion Parkway,
Brockton, Mass.
Tel. Brockton 323

Pristatome Alų ir Toniką

Mes turime 11-kos rūšių alaus ir įvairių tonikų. Mes alų ir toniko pristatome, vestuvėms, į namus, krikštynoms, parėms ir piknikams. Patarnavimas skubus ir mandagus. Šaukite:

BORIS BEVERAGE CO.
J. ARLAUSKAS, Savininkas
220 E St., Tel. SO 8-3141; So. Boston, Mass.

Atlaidų Šaltinis

Tėvo Kazimiero Kapucino Paminklinė Maldaknygė

Yra tikrai patraukli, graži ir turininga. Atspausta stambiomis raidėmis, stipriais odos apdarais, turi paauksuotus kraštus ir lietuvišką kryžių viršelyje. Švenčių kalendorius siekia iki 1993 metų, kas retoje maldaknygėje pasitaiko. Turi 574 pusl. ir kainuoja tik $3.75.

Atlaidų maldas yra peržiūrėjęs Tėvas **Dr. Kl. Žalalis,** O.F.M. Užsakant "Atlaidų Šaltinį" prašome užpildyti šį kuponą:

— — — — — — — — — — — — — — — — — — — —

DARBININKO Administracijai
366 W. Broadway, So. Boston 27, Mass.

Šiuo siunčiu $3.75 ir prašau man prisiųsti **"ATLAIDŲ ŠALTINĮ".**

Vardas ir pavardė .....

Adresas .....

Draugijų Valdybų Adresai

LIETUVOS DUKTERŲ DR-JOS PO GLOBA MOTINOS ŠVČ.

Pirmininkė — Eva Marksienė, 625 E. 8th St., So. Boston, Mass. Tel. SOuth Boston 8-1298.
Vice-Pirmininkė—B. Gailiūnienė, 8 Winfield St., So. Boston, Mass.
Prot. Rašt. — Stela Overkienė, 555 E. 6th St., So. Boston, Mass.
Finansų Rašt. — B. Cūnienė, 409 Broadway, So. Boston, Mass. Tel. So-8-0948.
Iždininkė — Ona Siauris, 51 Tampa St., Mattapan, Mass.
Tvarkdarė — M. Matėjoškienė, 866 E. 5th St., So. Boston, Mass.
Kasos Gl.—Elzbieta Aukštikalnytė, 110 H St., So. Boston, Mass.
Draugija savo susirinkimus laiko kas antrą antradienį mėnesio, 7:30 v. vakare, Parapijos salėje, 492 E. Seventh St., So. Boston, Mass.
Visais draugijos reikalais kreipkitės pas protokolų raštininkę.

ŠV. JONO EV. BL. PASALPINĖS DRAUGIJOS VALDYBA

Pirmininkas — Viktoras Medonis, 21 Sanger St., So. Boston, Mass.
Vice-Pirm. — Vincas Stakutis, 684 Sixth St., So. Boston, Mass.
Protokolų Rašt. — Kazys Rusteika 206 L St., So. Boston, Mass.
Fin. Rašt. — Aleksandras Ivaška, 440 E. Sixth St., So. Boston, Mass.
Iždininkas—Stasys K. Griganavičius, 699 E. Seventh St., S. Boston, Mass.
Maršalka — Jonas Zaikis, 787 Broadway, So. Boston, Mass.
Draugija laiko susirinkimus kas trečią sekmadienį kiekvieno mėnesio, 2 val. po pietų. Parapijos salėj, 492 E. 7th St., So. Boston, Mass
Visais draugijos reikalais kreipkitės pas protokolų raštininką.

Darbininkas
AMERIKOS LIETUVIŲ DARBININKŲ LAIKRAŠTIS

BOSTONO ŽINIOS

Žolinė

Ruoškimės prie Švenčiausios Panelės didžios į Dangų Ėmimo šventės dienos, kurią švęsime antradienį. Dieną prieš tai yra vigilija - pasninkas. Šventėje reikia išklausyti šv. Mišių. Gera proga priėiti prie sakramentų ir melsti dangaus karalienės pagelbos, ypač Lietuvai ir lietuviams.

Rugp. 15 d. Šv. Petro parapijos bažnyčioje, Šv. Mišios bus laikomos sekamomis valandomis: 5, 6, 7, 8, 9, ir 10; salėje — 6 ir 7:30. 7:30 v. v. bus pamaldos.

Vieša vasarinio darbo baiga

Per 6 savaites Jėzaus Nukryžiuotojo seserys mokė naujakūrių vaikus angliškai. Patys tėvai prašė seselių pamokyti jų vaikus, kad jie pereitų į aukštesnį skyrių, rudenį, pradinėje bei aukštojoje mokykloje. Vaikai uoliai mokėsi po valandą per 4 dienas savaitėje. Kaip mokytojos taip ir mokiniai džiaugiasi padaryta pažanga.

Antrą mokyklos dalį, ir tai didesnę, sudarė bendrųjų atostogų vaikučiai. Be žaidimų ir pobūvių, juos mokė dar lietuviškai kun. A. Jurgelaitis, O. P., kun. J. Klimas, kun. A. Kontautas ir p. Izidorius Giedraitis.

Abi šakos šios vasarinės mokyklos turės užbaigą šį penktadienį. 9 v. r. Šv. Petro parapijos bažnyčion pasimels, gaus palaiminimą Švenč. Sakramentu. Vakare, 7:30 v.v., po važnyčia visi vaikučiai turės mokslų baigimo vakarėlį — programą. Kaip vaikų pamaldos taip ir vakarėlis yra vieši. Visi kviečiami atsilankyti. Įžangos nebus.

Muz. Juozas Gaubas

šios savaitės pradžioje atvyko iš tremties Vokietijoje ir laikinai apsistojo Dorchesteryje, 244 Columbia Road. Būdamas Vokietijoje, ilgiausiai gyveno Dilingeno stovykloje. Lietuvoje jis ėjo Vilniaus muzikos mokyklos vicedirektoriaus pareigas, o tremtyje pirmininkavo bažnytinės muzikos komisijai.

Važiuojam!

Šį sekmadienį, rugpiūčio 13 d., visi važiuojame į naująją Kretingą, Kennebunk Port, Maine, į Tėvų Pranciškonų vienuolyną, dalyvauti lietuvių dienoje - piknike.

Specialūs busai išeis nuo "Darbininko" 8 val. ryte. Tiketus įsigykite tuoj: "Darbininke", Lithuanian Furniture krautuvėje, pas Valatką, Majauskaitę, Brazauskus, Ivašką ir kitus. Kelionė ten ir atgal tik $3.25.

Busų Komisija.

Gauta daug atsiliepimų dėl genocido protesto

Amerikos Lietuvių Tarybos Bostono skyriaus susirinkime, įvykusiame liepos 21 d. pirm. J. Kasmauskas perdavė pluoštą gautų laiškų, atsiliepimų į pasiųstas rezoliucijas, priimtas baisiojo birželio minėjime So. Bostone, birželio 18 d.

A. Čaplikas perskaitė laiškus ir telegramas gautas iš Bostono mayoro Haynes, senatorių Lodge ir Saltonstall, Congresmonų McCormack, Donahue, Philbin, Wigglesworth; ambasadų: Prancūzijos, Švedijos, Belgijos, Latvijos ir Estijos, pranešant apie rezoliucijų gavimą ir išreiškiant savo simpatijas dėl lietuvių tautos kančių. Nutarta pasiųsti laiškus prezidentui Trumanui pareiškiant Bostono lietuvių pilną pritarimą jėgos pavartojimą prieš komunistų agresiją Korėjoj, ir Valstybės Sekretoriui Dean Achesonui primenant 28 metų sukaktį nuo Lietuvos pripažinimo de jure ir padėkojant, kad tas pripažinimas ir dabar tebetęsiamas, nežiūrint kad jau 10 metų kaip Lietuva yra Sovietų Rusijos užgrobta.

Rap.

Mėlynųjų Kalnų stovykla

Rugpiūčio 3-6 d. 19 DLK Kęstučio draugovės skautų ir vadovų stovyklavo Blue Hills rezervate. Kęstutėnai smagiai praleido tą savaitgalį ošiančio miško paežerėje. Kelias dienas toli nuo miesto triukšmo ir dulkių skautai praleido lavindami savo patyrimą, žaisdami lauko ir miško žaidimus ir patys gamindamiesi valgį. Stovyklai pakaitomis vadovavo: kęstutėnų draugininkas vyresn. skiltin. Alg. Banevičius, skiltin. Alg. Rudžiūnas, sktn. M. Jurkšas ir sktn. G. Juškėnas.

Kęstutėnus aplankė ir amerikiečiai skautai. 10-ji jų So. Bostono tunto draugovė šiam savaitgaliui pasikvietė kęęstutėnus atsilankyti jų stovykloje. Iš viso ,amerikiečiai skautai pamėgo žvalius lietuvius skautus ir palaiko su jais brolišku ryšius. Tautinėj Jamboreej (Valley Forge, Pa.) buvo užmegsti ryšiai ir su kitų vietovių am. skautais. Šiomis dienomis kęstutėnai gavo skt. Thomas J. Halpin (lietuvis) atsiųstą kvietimą iš 24-os (Waterbury (Conn.) Boys Scouts Council am. skautų draugovės atvykti stovyklauti į jų nuolatinę vasaros stovyklą Watertown, Ct.

Dalyvaus Harvardo vasarinės mokyklos užbaigime

Harvardo universiteto vasarinės mokyklos užbaigimo proga vakaras įvyks rugpiūčio 11 d. 8 val. vak., Harvard Memorial Hall, Cambridge. Programoje dalyvauti yra pakviesta ir Bostono lietuvių tautinių šokių grupė. Čia ši grupė pirmu kartu šoks įdomų šokį Žekelį, kurį išmokino Leonas Kazėnas, buvęs Čiurlionietis, kurs dabar dalyvauja grupėje ir talkininkauja grupės vedėjai tautinių šokių mokinime. Programos žiūrėti gali atvykti ir pašaliniai. Įžanga 74c. **Rap.**

Laukiama daug svečių

Šiomis dienomis į South Bostoną atvyksta pas savus paviešėti kun. Bronius Rusteika, kun. Mykolas Šmigelskis, jo sesutė slaugė Anielė, kun. Edvardas Petrulevičius. Kun. Petrulevičius atvyko iš tremties pas ponus Strikaičius. Jis pirmu kartu pasirodys vaikučių viešame parengime, penktadienį.

Cambridge miesto taryba

reikalauja uždrausti pardavinėti komunistų laikraštį "Daily Worker" miesto gatvėse ir kioskose.

Gina policininkų reikalus

Šiomis dienomis Massachusetts gubernatorius Paul A. Dever pasirašė bilių, kad Metropolijos apskrities policininkai dirbtų tik 5 dienas savaitėje. Nauja tvarka bus nuo sausio 1 d.

Gub. Paul A. Dever

reikalauja kongreso paskirti $7,690,000 valstijos namų ir institucijų remontui.

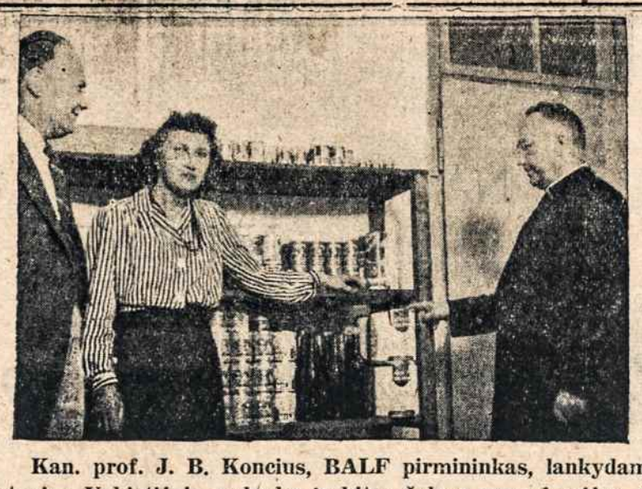

Kan. prof. J. B. Koncius, BALF pirmininkas, lankydamas lietuvius Vokietijoje, aplanko ir kitas šalpos organizacijas. Čia pirm. lanko NCWC sandėlius Funk Kaserne, Munchene. Iš kairės į dešinę: Jonas Valaitis, BALF atstovas, Miss Jane Tochman, NCWC Field Representative ir BALF pirmininkas.

KAIP VYSK. VALANČIUS SKRIDO

Jau buvo vėlyvas ruduo, lapkričio 6 diena. Žvarbus vasaros vakarų vėjas bepradėm pūtė su sniegu ir lietum. Aš turėjau tvirtą, drobe apsiūtą skėtį. Suskambino į pamokas po pietų; pasiėmiau tą skėtį ir išėjau. Ligi tik priėjau Anno koplyčią, išskėčiau skėtį, mane pagavo audra. Knygos iš po pažasties iškrito. Nusitvėriau abiem rankom už skėčio ir pakilau į orą. Skridau čia aukščiau, čia žemiau. Tariaus į dangų nuskrisiąs. Švento Jono kalnę pats vėjas užbloškė mane už koplyčios. Pasiekęs kojomis žemę, suglaudžiau skėtį, tada vėjas jau nieko nebegalėjo padaryti.

Perskridau karčiamą, tiltą, Varduvos upę... Ji rudens metu gili esti. Pralėkiau oru bent 2,000 žingsnių. Prisipažįstu, nusigandau, nes mirtis buvo čia pat. Todėl įėjau į Judo pabučiavimo koplyčią padėkoti Viešpačiui Dievui už tai, kad išlikau sveikas... vos tik priklaupiau, kažkas, praeidamas pro šalį, koplyčią uždarė ir kablelį užkabino. Šokau prie durų, beldžiau, bet žmogaus jau nebebuvo. Palikau, kaip paukštis narve. Tris ketvirčius valandos prastovėjau prie durų, žiūrėdamas pro plyšį tarp suvėrimo, ar kas neįeina. Galų gale išvydau ateinančią bobą, pradėjau belsti ir smarkiai šaukti. Išgirdo ir atidarė.

Bėgu, kiek betesėdamas, į klasę — jau būta arti galo pamokos. Įeinu uždusęs. Klimavičius, išvydęs mane, šūktelėjo:

— Kur buvai, valkata?

Atsakiau:

— Kunige profesoriau, netyčiomis buvau beprapuoląs...

Profesorius atsistojo ir tarė:

— Netyčiomis užsnūdai, blozne! Imkite jį.

Ir įsegė man šešis tokius skanius bizūnus, jog randus per šešias savaites nešiojau.

Po pamokų apsakiau draugams savo kelionę oru... Be to, kažin kas matęs mane skrendant. Tai pagarsėjo miestelyje. Tai išgirdęs, prefektas Žiūkas pasišaukė mane pas save ir liepė viską apsakyti su visais išgaliais.

(Kaip ten buvo iš pradžių su vysk. Valančiaus skridimu, prašome paskaityti "Eglutėje" ir ją užsisakyti, kas dar neturi).

Praėjusią savaitę aplankė

"Darbininką" kun. An. Ežerskis iš Miners Mills, Pa., grįždamas iš Brocktono, J. N. Seserų jubiliejinės šventės, muz. J. Olšauskas iš Amsterdam, N. Y., muz. J. Žemaitis iš Worcester, Mass. ir Uršulė Daukantienė, buvusi "Moterų Dirvos" redaktorė, iš Worcester, Mass.

James G. Walsh iš Bostono,

Armijos ir Laivyno Legiono komandierius, pareiškė, kad visi, kurie veikia prieš šio krašto vyriausybę, turi būti kalėjime arba jie turi pasižadėti būti ištikimais ir dirbti krašto gerovei.

Ave Maria Valanda

Sekmadienį, rugpiūčio 13 d., 5:30 val. per WMEX radijo stotį — 1510 kilocycles bus transliuojama apie vieno mažo Argentinos kaimelio Lujan Šv. Dievo Motinos šventovę, kurioje prie to paties vardo mažos statulėlės įvyko stebuklų, iš kurių pirmas pagijimas misijonieriaus, kun. Tr. Montalbo.

Laiškas redakcijai

Bridgeport, Conn.
Rugp. 4, 1950

Gerb. "Darbininko"
Redaktoriui

Jūsų laikraščio 58-me numeryje tilpo Visuot. Amerikos Lietuvių Kongrese gautų aukų sąrašas. Antroj to sąrašo eilutėj iš viršaus įrašytas Jonas Kairys. Tai netiesa. Turėjo būti įrašytas Jonas Karys, nes gi aš, Karys, o ne koks ten Kairys, nusiunčiau Kongreso reikalams kuklią savo auką ($10.00).

Kadangi jau ne pirmas kartas šitoks mano pavardės "sukairinimas" mūsų spaudoje įvyksta, prašau šį kartą atitaisyti.

Jus gerbiąs
Jonas Karys.

Dabarties Pastabos

- **Mrs. Roosevelt nesupranta**
- **Europos socialistai protestuoja**
- **Tito balsuoja prieš**

▼ Mirusiojo žymaus prezidento žymi žmona Mrs. Eleonor Roosevelt be kitų savo pareigų parašo kasdien po straipsnį spaudai. Tuos jos straipsnius spausdina ir bostonietis "Globe". Dažnai tie straipsniai būna visai įdomūs ir aktualūs. Dėmesio verti buvo ir jos reportažiniai straipsniai iš nesenai atliktos kelionės į Europą. Šiuo atveju norisi atkreipti dėmesį į nesenai išspausdintą nedidelį straipsnelį, kuriame garbingoji autorė stato klausimą, kodėl visa bolševikinės Rusijos propaganda krašto viduje ir visame pasaulyje dabar visomis galiomis stengiasi įrodyti, kad amerikiečiai esą agresoriai ir pirmaeiliai karo kurstytojai. Autorė mano, kad ir rusai žino, jog tai neteisybė, bet į klausimą, kodėl taip darosi, ji atsakymo neduoda. Matyti ji to atsakymo ligi šiol nerado. O tai labai liūdnas reiškinys. Kai tokie įtakingi Amerikos žmonės ligi šiol dar neįgijo elementarinio bolševikinės taktikos pažinimo, lengviau yra suprasti, kodėl anais nesenais Jaltos laikais labai žymūs Amerikos žmonės darė nemažiau žymias klaidas pasaulio politikos reikaluose. O, visdėlto, laikas būtų baigti politinio naivumo laikotarpį, kai gyvenimas reikalauja ko kito.

▼ Jung. Amerikos valstybių kongresas rengiasi paskirti naują paramą doleriais Europos valstybėms ginkluoti. Tarpe kitų valstybių šį kartą turbūt bus paskirta parama ir Ispanijai. Dėl šio projekto tuojau pasisakė neigiamai tarptautinio socializmo atstovai, pirmoj eilėj, žinoma, pačių ispanų ir jų kaimyninių valstybių socialistai. Kai panašią pašalpą amerikiečiai skiria Tito valdžiai, o anksčiau skirdavo Maskvai, socialistai visai neprotestavo. Tačiau juk diktatūra Belgrade ar Maskvoj tikrai yra žiauresnė, negu Madride. Nenorime čia reikšti jokių simpatijų Madrido diktatoriui, tačiau norime atkreipti dėmesį į reikalą parodyti šiuo kritišku momentu daugiau politinio realizmo. Korespondentai praneša, kad kai Jugoslavijai gręsia Rusijos invazija, net rojalistai faktinai remia šiuo momentu Tito valdžios rezistenciją, nors jų tikrai negalima įtarti simpatijoms Tito režimui. Tat ir Europos socialistams paskutinis laikas įsitikinti, kad stovime didžiulio konflikto akivaizdoje, kad to konflikto metu beliks tik du pasaulinio masto frontai ir todėl gyvenimas reikalauja laikinai suderinti normaliais laikais sunkiai suderinamus dalykus. Neužmirškime, su kuo turime reikalo. Stalinas, kai reikėjo, nesivaržė bendrauti nei su Hitleriu, nei su Churchill'iu. Churchill'is, kai reikėjo, vežė aukso kardą Stalinui į Teheraną, nors dabar visu balsu kviečia apginkluoti tą pačią Vokietiją, prieš kurią jis taip nesenai vedė labai sunkų karą. Tiesa, socialistams gal sunkiau apsispręsti dėl idejinės giminystės su komunistais, del baimės, kad komunistai juos nenustelbtų. Socialistų tarpe juk atsiranda ir tokių, kaip Fierlinger Čekijoj, Grotewohl Vokietijoj, Neni Italijoj, kurie sprendžiamu momentu suka Maskvos keliu, tačiau daugumas jų vistik tokiu keliu nenueis ir turės įsijungti į aktyvią, žūtbūtinę antibolševikinę kovą. Tokie jau šiandien turi suprasti, kad laikas įtraukti Ispaniją į Europos gynimo sistemą, o Ispanijos vidaus politikos reikalai įvykių eigoj savaime susitvarkys, lygiai kaip turės susitvarkyti ir Belgrado bei kitų diktatorių režimai.

▼ Nuolat skaitome aliarmuojančias žinias iš Jugoslavijos pasienių. Daleidžiama, kad ten tikrai gali susidaryti naujas pavojingas karo židinys. Tačiau ir tokiu momentu Jugoslavijos atstovas Jungt. Tautų posėdžiuose balsavo prieš Korėjos gynimą, o Jokūbui Malikui sugrįžus į posėdžius, jis visada palaiko Maliką. Amerikos korespondentai Belgrade mėgino išaiškinti, ką tai reiškia ir net nori parodyti supratimo tai Jugoslavijos komunistų laikysenai. Girdi, jie turi elgtis taip, kad Maskva negalėtų prie jų prikibti... Kaip ten bebūtų, Jugoslavijos laikyseną turime sekti su dideliu dėmesiu.

K. Mockus.

LIETUVIŲ RADIO PROGRAMA

WESX — 1230 kilocycles, Salem, Mass.

Šeštadienį, rugpiūčio 12 d., 1:15 val. po pietų, **Lietuvių Radio Valandos programa.** Iš WESX radio stoties — 1230 kilocycles, Salem, Mass. bus transliuojamos liaudies dainos, muzikos kuriniai, pranešimai, sveikinimai ir kalbos.

Jeigu norite ką nors paskelbti ar pasveikinti, tai siųskite savo pranešimus ir sveikinimus šiuo adresu:

LITHUANIAN RADIO HOUR
366 West Broadway **South Boston 27, Mass.**
Telephonai: SOuth Boston 8-6608 arba NOrwood 7-1449

MARIANAPOLIO VIDURINĖ MOKYKLA

Berniukams

THOMPSON, CONNECTICUT

Vedama Tėvų Marijonų lietuviškoje aplinkumoje. Priimami baigę pradines mokyklas. Mokykla yra valdžios pripažinta. Baigę šią mokyklą su gerais pažymiais, gali įstoti į bet kurią kolegiją. Randasi gražioj vietoj. Įvairios rūšies sportas. Kreiptis į raštvedį:

Registrar
MARIAPOLIS PREPARATORY SCHOOL
THOMPSON, CONNECTICUT.

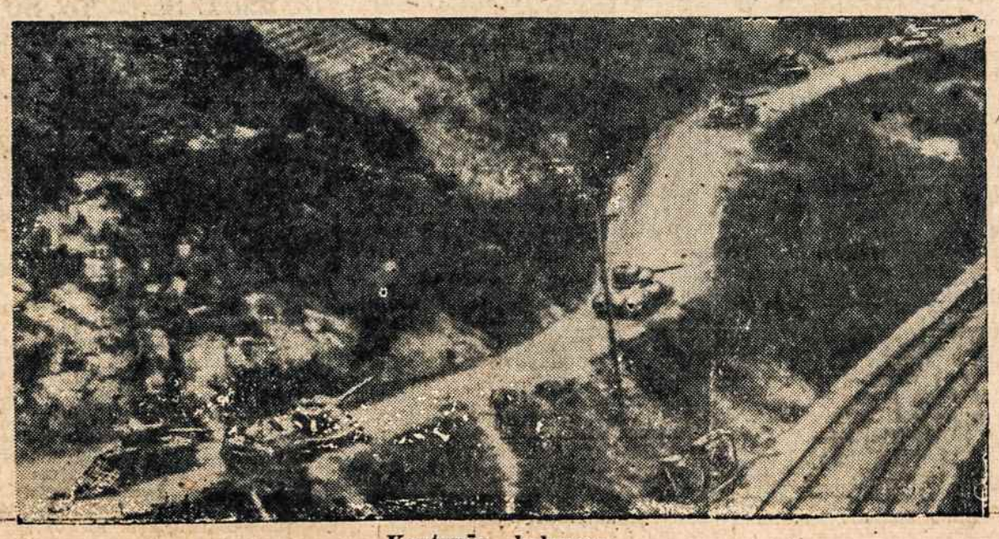

Kautynės kalnuose

PRANEŠIMAS

Senoje ir visiems lietuviams žinomoje įstaigoje—**Lithuanian Furniture Co., 326-328 W. Broadway, South Boston, Mass.** — įvyko pasikeitimas. Per 34 metus buvęs Lietuvių Baldų Krautuvės vedėjas, Antanas Ašmenskas savo sveikatos dėlei, iš pareigų ir bendrovės pasitraukė. Jo vietą užėmė **Aleksandras Ivaška.**

Krautuvė tapo pagrindiniai atremontuota, pertvarkyta ir papildyta naujais baldais (furniture). Nors krautuvė ir remonto metu nebuvo uždaryta, bet normaliai pradės veikti bei bus atidaryta šį

šeštadienį, Rugpiūčio-August 12 d.

Todėl Bostono ir apylinkės lietuviai esate kviečiami atsilankyti į šią seną, bet dabar atnaujintą lietuvių įstaigą,

LITHUANIAN FURNITURE CO.

326-328 West Broadway, South Boston, Mass.