Leidžia Amerikos Lietuvių R. Katalikų Šv. Juozapo Darbininkų Sąjunga

366 W. Broadway, South Boston 27, Mass.

Darbininkas

AMERIKOS LIETUVIŲ DARBININKŲ LAIKRAŠTIS

VOL. XXXV. No. 66. Redakcijai Tel. SO 8-6608 PENKTADIENIS (Friday), RUGSĖJIS (September), 1 D., 1950 M. Administracijai Tel. SO 8-2680 SIX CENTS.

Numauti Sovietų Rusijos kaukę

Washington. — Trys kongresmanai iš Maine, Massachusetts ir Minnesota pasiūlė rezoliuciją, kurioje reikalaujama, kad ateityje Sovietų Rusijos agresinė politika būtų vertinama ne tik iš to, ką ji daro pati, bet ką daro savo satelitų rankomis. Sovietų Rusija turi būti ateityje laikoma atsakinga už kiekvieną jos satelitinį kraštą, kuris pradės karą su kitu kraštu, nebepriklausančiu nuo Maskvos.

Šitokio nusistatymo jau seniai reikėjo. Bolševikai paprastai labai mėgsta kalbėti apie kitų demaskavimą, bet patys maskuojasi įvairiausiais būdais. Po šio karo pavergę visą eilę valstybių, kurioms nustato ne tik vidaus politiką, bet ir užsienio, jie kursto pulti kaimynus, duoda tam ginklus ir savo instruktorius. Pasauliui gi rodo nekaltą veidą ir baltas rankas. Minėti senatoriai reikalauja, kad tos rankos būtų laikomos, tokios, kaip yra: tikrų agresorių rankos, įmirkusios žmonių krauju.

Taftui atvykus darbininkai metė darbus

Youngstown, Ohio — Senatorius Taft atvyko į šį plieno gamybos miestą rinkimų kampanijos reikalu. Jis atėjo į Youngstown Sheet & Tube bendrovės Campbell įstaigą. Kaip tik jis įėjo į įstaigą, tai apie 100 darbininkų metė darbus ir išėjo piketuoti. Senatorius Taft pasakė kalbą mieste ir pasmerkė "darbininkų bosizmą". Jis keletą kartų buvo pertrauktas. Darbininkai neremia jo dėl taip vadinamo Taft-Hartley įstatymo prieš organizuotus darbininkus.

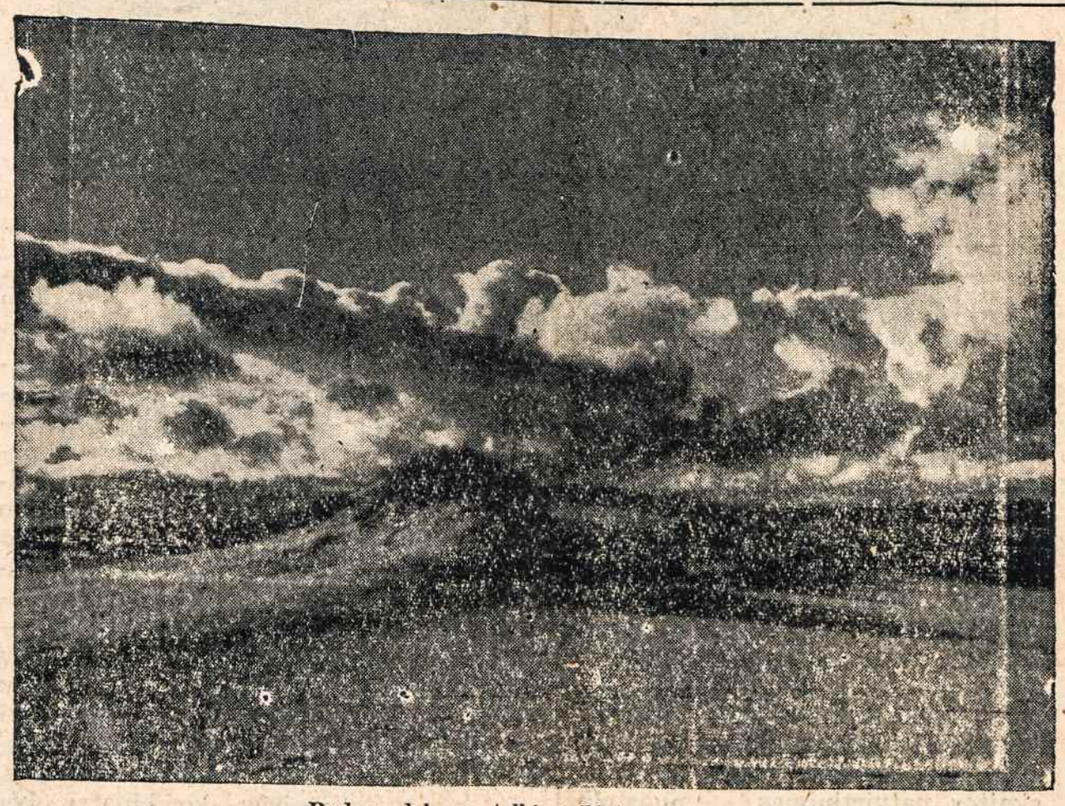

Rudens debesys telkiasi Lietuvos pamary

TRUMANAS RAGINA Į KOVĄ SU KOMUNIZMU

Washington, D. C. — Prezidentas Trumanas kreipėsi į visus darbininkus, kad visomis jėgomis kovotų su komunizmu, kuris, jis sakė, "įsigalėjęs darbo žmogų pavergia".

Prezidentas Trumanas tokį pareiškimą padarė Darbo dienos deklaracijoj. Jis ragina darbininkus pirmadienį (Darbo dieną) švęsti ne tik kaip padėkos dieną, bet ir skirti ją pastoviai taikai iškovoti.

Formozos klausimas darbotvarkėje

Lake Success, N. Y. — Kinijos raudonųjų ministeris iškėlė skundą prieš JAV dėl Formozos. Šį kartą ir Jung. Valstybės sutiko su Rusija Formozos klausimą įtraukti į darbotvarkę. Balsuojant nutarė Formozos klausimą svarstyti, kai jau bus užbaigtas Korėjos klausimas, dėl kurio labai daug prakaituoja Rusijos atstovas Jakūbas Malikas.

Jakūbas Malikas reikalavo, kad į Saugumo Tarybos posėdžius būtų pakviesti Kinijos raudonųjų atstovai. JAV pasipriešinus, Maliko reikalavimas buvo atmestas. Ketvirtadienį, rugp. 31 d., Malikas užbaigė pirmininkauti.

Prezidentas kalbės per radiją

Washington, D. C. — Penktadienį, rugsėjo 1 d., 10 val. vakare prezidentas Trumanas kalbės per radiją visai tautai.

NEPAPRASTAS LDS SEIMAS

nukeliamas į rugsėjo mėn. 23 d.

Nepaprastas Amerikos Lietuvių Katalikų Šv. Juozapo Darbininkų Sąjungos seimas nukeliamas į rugsėjo mėn. 23 d., šeštadienį. Seimas bus pradėtas Šv. Mišiomis ir pamokslu Šv. Petro parapijos bažnyčioje, So. Bostone. Po pamaldų bus posėdžiai bažnyčios salėje, W. Fifth Street.

Kiekviena LDS kuopa, turinti nors ir 5 narius, siunčia į seimą vieną atstovą, jei nėra daugiau dešimties narių, arba po vieną atstovą nuo kiekvienos dešimties narių, jei yra daugiau; likutį virš dešimties narių laikyti pilna dešimtimi. Apskritys siunčia po du atstovus. Atstovų įgaliojimus turi pasirašyti kuopų bei apskričių valdybos (dvasios vadas, pirmininkas ir sekretorius).

LDS kuopas ir apskričius prašome tuojau sušaukti nepaprastus susirinkimus ir išrinkti atstovus. Atstovų įgaliojimus prieš seimą siuskite Centro Valdybai, 366 W. Broadway, So. Boston 27, Mass.

LDS Centro Valdyba
Kun. P. M. Juras, pirmininkas
Antanas F. Kneižys, sekretorius.

Priėmė bilių prieš raudonuosius

Washington, D. C. — JAV. Atstovų Rūmai 354 balsais prieš 20 priėmė griežtesnį bilių prieš raudonuosius komunistus ir kitus priešvalstybinius gaivalus. Šiame biliuje yra pasakyta, kad komunizmas yra tarptautinis sąmokslas nuversti demokratiją visame pasaulyje.

Bilius perduotas Senatui. Jeigu Senatas priims ir prezidentas pasirašys, tai komunistų partija turės užsiregistruoti ir užregistruoti visus narius ir pranešti, kaipo sąmokslo agentai, apie savo veikimą. Komunistų fronto organizacijos taip pat turės registruotis Šių organizacijų nariai galės pasirinkti — registruotis arba pasitraukti iš tų organizacijų. Valdžios viršininkai ir darbininkai bus baudžiami iki $10,000 ir kalėjimu iki 10 metų už išdavimą militarių ar kitų paslapčių komunistų šnipams.

Marine Corps pakeitė savo nusistatymą

Boston, Mass. — Savanoriai, kurie iki šiol stodavo į marinus, turėdavo ištarnauti keturius metus. Dabar jauni vyrai nuo 17 iki 29 metų gali stoti savanoriais į Marine Corps neribotam laikui arba trejiems ar ketveriems metams. Neribotam laikui įstojus bus priskaitomi prie Marine Reserves. Kas įsirašys trejiems ar ketveriems metams, bus reguliarinėje Marines Corps tarnyboje.

Savanoriai, kurie stoja į Marine Corps, turi geresnes privilegijas, negu tie, kurie "draftuojami".

ČEKOSLOVAKIJOS PREKES ATSISAKO IŠKRAUTI

Linijos The Black Diamond prekinis laivas Black Gull, kuris iš Rotterdamo ir Antverpeno prie progos buvo paėmęs tam tikrą kiekį ir iš sovietų kontroliuojamos Čekoslovakijos prekių atvežti į New Yorką. Vietos laivų iškrovėjai, remdamiesi naująja International Longshoremen's Association politika nekrauti prekių iš jokio Rusijos ar jos satelitų krašto, atsisakė liesti tą krovinio dalį, kuri yra Čekoslovakijos, ir pasiuntė pranešimą vietos ILA (Intern. Long. Ass.) vicepirmininkui, Daniel J. Donovan, kad pastarasis įspėtų Bostono uosto iškrovėjus, kad ir jie panašiai pasielgtų.

D. J. Donovan pareiškė, kad jie nejudins iš laivo jokio iš tų daiktų ir pareiškė, kad panašiai pasielgta bus Philadelphijoj, Baltimorėje ir Norfolke, kai tuose uostuose mėgins tas prekes iškrauti.

Pagirtinas darbininkų solidarumas, kad atsisako liesti prekes pagamintas vergų darbu. Niekas neturėtų tokių prekių pirkti, jeigu jos kokiu nors būdu atsirastų laisvųjų kraštų rinkoje.

Komunistų vadai kalėjiman

New York — Federalinis apygardos apeliacinis teismas dviem balsais prieš vieną atšaukė dešimties komunistų vadų po $20,000 iki $30,000 užstatus, bet davė jiems 30 dienų laiko prašyti Aukščiausiojo Teismo palikti juos laisvėje. Jeigu Aukščiausias Teismas nepratęs jų užstatų, tai jie turės eiti į kalėjimą.

Vienuoliktasis komunistų vadas, Eugene Dennis, sėdi kalėjime už kongreso paniekinimą.

PRASIMUŠĖ PRO GELEŽINĘ UŽDANGĄ

Frankfort, Vokietija— Iš Europos buvo paleista į orą apie 100,000 žaislinių balionų su spausdintais propagandiniais lapeliais apie Marshall'o planą ir vakarų Europos atsistatymą. Paleisti balionėliai prasimušė pro geležinę uždangą ir pasiekė Lietuvą, Lenkiją, Čekoslovakiją, Vengriją ir rytinę Vokietiją.

Malik iškėlė pietus

New York — Jokūbas Malikas, Sovietų Rusijos atstovas, užbaigęs Jungtinių Tautų Saugumo taryboje pirmininkauti, atstovams iškėlė pietus Waldorf - Astoria viešbutyj. Kinijos nacionalistų atstovas nedalyvavo. Jo nekvietė, kaip ir jis, sausio mėn. užbaigęs pirmininkauti, nekvietė Sovietų Rusijos atstovo. Viena amerikietė piketavo viešbutį. Ji nešiojo užrašą: "Padorus amerikietis negali dalyvauti". Tačiau JAV atstovas Austin dalyvavo. Viešbučio pareigūnai sakė, kad tie pietūs Malik'ui kainavo $250.00.

• Dėl Darbo šventės sekantis "Darbininko" numeris išeis rugsėjo 8 d.

Kinija jau graso JAV

Lake Success. — Tik prieš kelias dienas Jokūbas Malikas, Sovietų Rusijos atstovas, įteikė Saugumo Tarybai komunistinės Kinijos raštą, kuriame JAV kaltinamos, kad pasiuntė laivyną į Formozos vandenis. Baigdamas Saugumo Tarybos pirmininko pareigas, Malikas apsirūpino dar ir kitur grasinančiu raštu. Kinijos užsienio reikalų ministeris Chou En Lai prisiuntė naują raštą, protestuodamas prieš Kinijos teritorijos pažeidimą. Jis išvardina prie Mandžiurijos sienos kai kurias vietas, kur neva skraidė JAV lėktuvai ir numetė bombų. JAV valstybės sekretorius Dean Acheson ir kariniai sluoksniai tą griežtai paneigia.

Kinijos kabinėjimas prie JAV rodo, kad ji jau apsisprendė atvirai įsikišti į Korėjos karą. Matyti, ligi šiol teikta slapta pagalba savo tikslo nepasiekia. Korėjoje amerikiečiai laikosi. Reikia tad išrasti priekabių, kad galėtų pateisinti savo agresiją.

Jei sovietai savo metu nušovė neginkluotą JAV lėktuvą už 30 mylių nuo sienos ir paskelbė, kad skraidė ties Liepoja, tai kodėl Chou En Lai negali skelbti, kad JAV ginkluoti lėktuvai pažeidžia "kiniečių orą", kai jie bombarduoja karinius taikinius prie pat Mandžiurijos sienos.

Gali sušvelnėti anglų-amerikiečių santykiai

Londonas — Prezidento Trumano pabarimas gen. MacArthuro už jo pareiškimą Tolimųjų Rytų klausimu ir pakartojimas pareiškimo Formozos reikalu duoda vilčių suderinti Britanijos ir Jung. Valstybių problemas tos salos reikalu.

Diplomatai mano, kad britai supras iš prezidento Trumano pareiškimo, kad Jung. Valstybės tik laikinai neitralizuoja Formozą ir tokiam neitralizavimui jie nesipriešins.

Dėl streiko uždarė 16 įstaigų

Brockton, Mass. — Dėl streiko uždarė 16 batų industrijos įstaigų pietiniame pakraštyje. Darbininkai reikalauja pakelti algas 15 procentų. Unijos vadai sako, kad šis streikas "nėra autorizuotas".

• Rugp. 29 d. mirė Walter F. Tilton, 93 m. amžiaus, ilgametis Norwoodo banko viršininkas. Jis buvo plačiai žinomas labdarys, įtaisęs varpus (chimes) miesto name.

SUGLAUSTOS ŽINIOS

▲ Amerikos inspekcinė misija, atstovaujanti Valstybės ir Gynybos departamentus, rugpiūčio 31 d. iš Londono lėktuvu atvyko į Lisboną tartis dėl pasiūlytos Portugalijai karinės pagalbos.

▲ Didžioji Lnksemburgo Kunigaikštystė padvigubino karines tarnybos laiką nuo 6 mėn. iki vienerių metų. Jos armija dabar siekia iki 2000 karių.

▲ Persų laikraštis Ettalaat rugpiūčio 30 d. pranešė , kad rusai sutiko sudaryti mišrią komisiją sienų ginčams ištirti. Pranešimas dar nėra oficialiai patvirtintas, bet informuoti šaltiniai sako, kad toks klausimas kilęs dabartinėse prekybos derybose.

▲ Vak. Vokietijos kancleris Kondr. Adenaueris rugpiūčio 30 d. įteikė Aukšč. Vak. Sąjungininkų Komisijai memorandumą, kuriame reikalauja leisti sudaryti ginkluotas federalinės policijos pajėgas ir padidinti okupacines trupes Vak. Vokietijoje.

▲ Popiežius Pijus XII rugpiūčio 30 d. suteikė audienciją apie 80,000 maldininkų. Tai buvo didžiausia bendra audiencija šiais Šv. Metais.

▲ Senato juridinis komitetas nubalsavo suteikti FBI platesnius įgaliojimus areštams. Naujasis įstatymas turi dar būti priimtas abiejų kongreso rūmų.

▲ Robert Menzies, Australijos ministeris pirmininkas, patiekė australams programą kovai su komunizmu.

▲ Buv. fašistinės Italijos maršalas Rodolfo Graziani, kuris buvo nubaustas Italijos karo teismo, atlikęs bausmę rugpiūčio 29 d. išėjo iš kalėjimo.

▲ Kilo didelė opozicija Turkijoje dėl nutarimo siųsti savo karius į Korėjos frontą. Opozicijos vadai sako, kad nė vienas Turkijos karys neturi būti siunčiamas į Korėjos frontą, nes dėl to grėsia Turkijai didelis pavojus iš rusų.

Korėjos fronte

■ Komunistai yra pradėję spausti visu frontu, kurį sudaro apie 120 mylių iš šiaurės į pietus. Visa šita linija yra sukoncentruota apie 120,000 raudonosios armijos. Į frontą dar traukia apie 30,000. Taigi, žmonių komunistams netrūksta, nors yra jau žuvusių ir sužeistų arti 90,000. Kaip belaisviai praneša, raudonieji yra sumobilizavę ir vaikus nuo 14 metų. Be to, jiems nuolat parama ateina iš Mandžiurijos ir Kinijos. Raudonieji pasigenda, kad jie savo pusėje neturi aviacijos. Taip pat nebegali toliau pasiremti partizanais. Frontui sustojus, užnugarin praeiti jau sunkiau. Praeina ir žmonių entuziazmas remti raudonuosius. Belaisviai atneša žinių, kad visoje Korėjoje kyla didelis nepasitenkinimas bolševikais, kurie kraštui užtraukė tokią didelę nelaimę.

■ Paskutinėmis dienomis smarkiausi mūšiai vyksta šiaurėje prie Pohang ir Weagwan. Pozicijos eina iš rankų į rankas. Nuo šių kautynių daug priklausys tolimesnis Korėjos karas. Viena tėra aišku, kad Š. Korėjos premiero įsakymas išvyti amerikiečius iš Korėjos ligi rugsėjo mėn. 1 d. negalės būti įvykdytas.

■ Paimti į nelaisvę komunistai pasakoja, kad juos į mūšį varo badu. Kareiviams neduoda valgyti, kol jie neužima nuskirtos pozicijos. Varomi į ugnį daugumas žūna, ir tada mažiau reikia valgydinti.

■ Jokūbas Malikas, Sovietų Rusijos atstovas, patiekė Saugumo Tarybai telegramą, prisiųstą iš Š. Korėjos 39 amerikiečių belaisvių, kurie smerkia JAV karą Korėjoje. Iš to matosi, kaip komunistai elgiasi su belaisviais: prievarta ir teroru juos įkinko į savo propagandą.

■ Henri Morea de Malen, buvęs Belgijos karo ministeris, užsirašė savanoriu į Korėją. Jis pareiškė, kad negalima yra tik JAV užkrauti pareigą ginti Korėją, kurią iš tikrųjų nutarė nuo agresorių ginti 52 tautos.

■ Šiomis dienomis Formozą pasiekė keli pabėgėliai iš Mandžiurijos. Jie pasakoja, kad Mandžiurijos ir Korėjos pasienyje yra sutelkta 270,000 kiniečių armija, pasiryžusi kiekvienu metu eiti į pagalbą raudoniesiems.

■ Anglų du batalijonai, kurie prieš porą dienų išsikėlė į Korėją, jau yra išvykę į frontą. Jų karo vadu yra brigados gen. B. A. Coad.

■ Kanados savanorių, vykstančių į Korėją, yra jau užsirašę daugiau kaip 9000.

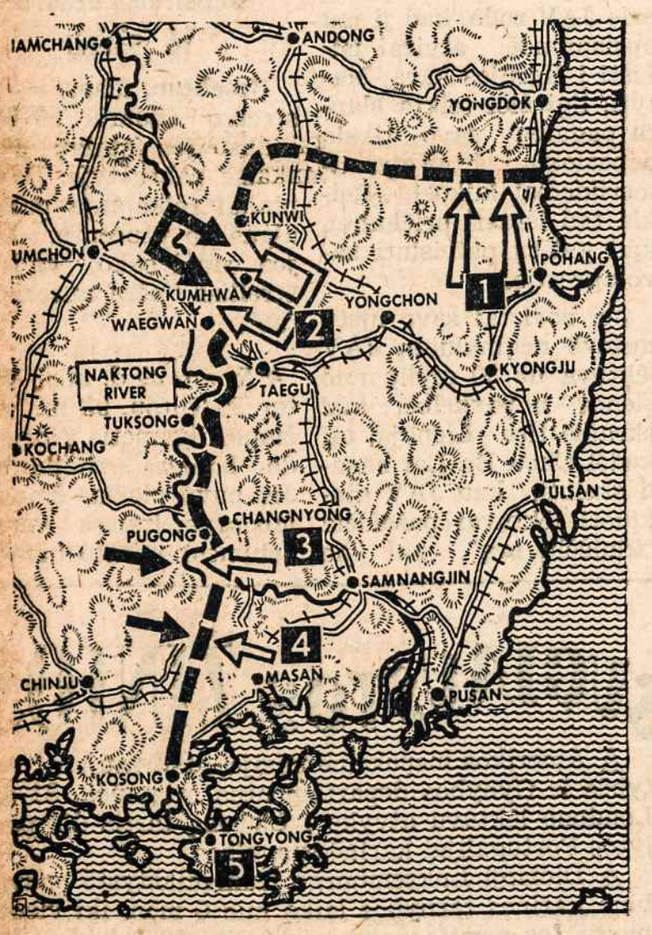

Mažos rendos — Mažesnės kainos
Veltui pristatymas — Išsimokėjimui
Ateikite į krautuvę, kurioje
garantuotas sutaupymas

J. CORONIS & SON
FURNITURE CO.

168 W. Pearl St., Tel. 4008

JEI NORI GREITAI ISMOKTI ANGLŲ KALBĄ, ĮSIGYK —
"ANGLŲ KALBOS MOKYTOJAS"

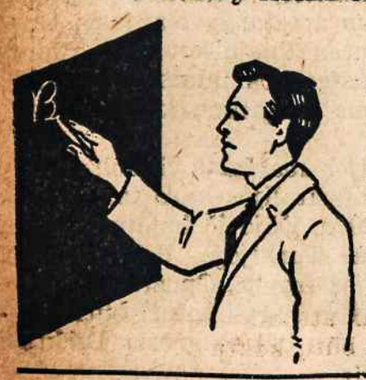

Norintiems angliškai pagal gramatiką išmokti, patariama įsigyti knygą *ANGLŲ KALBOS MOKYTOJAS*. Joje yra naudingi pasikalbėjimai: keliaujant traukiniu, pas gydytoją, pas siuvėją, krautuvėje ir panašiai. Knyga turi 174 puslapius, stipriu viršeliu. Knygos kaina tik $2.00.

DARBININKAS
366 W. BROADWAY, SO. BOSTON, MASS.

Amerikiečiai įsitvirtinę prie Noakton upės.

Iš pavergtosios Lietuvos

Lietuvos TSR biudžetas

Š. m. liepos mėn. pradžioje Vilniuje buvo sušaukta Lietuvos TSR aukščiausiosios tarybos VI-ji sesija, kuriai pirmininkavo pakaitomis jos pirmininkas B. Baranauskas su pavad. M. Mickiu. Svarbiausias darbų tvarkos punktas buvo LTSR biudžeto 1950 metams priėmimas ir 1949 m. biudžeto apyskaitos patvirtinimas.

LTSR biudžetas buvo paruoštas atitinkamų specialistų Maskvoje, pagal faktiškojo Lietuvos finansų valdytojo drg. Vladimiro Rodinovo pasiūlymus. Kadangi šis rusas tuo tarpu dar privengia viešumos, biudžeto projektą paskaitė LTSR finansų "ministras" Aleksandras Antonovič Drobnys.

LTSR pajamos 1949 m.

Iš viso 1949 metais iš Lietuvos gyventojų buvo išlupta 1,426,631,000 rublių įvairių mokesčių ar kitokių piniginių prievolių. Pajamos, gerokai prašoko numatytą planą — jų surinkta ne 100%, kaip buvę užplanuota, bet 108%. Per tą laiką išlaidų padaryta 1,273,488,000 rublių. Biudžeto perteklius, daugiausia susidaręs iš mokesčių padidėjimo ir valstybinių įmonių pelno.

Nors pradžioje pranešėjas ir nurodė "plano perviršijimą", tačiau iš kitų jo pareiškimų matyti, kad ne viskas ir čia gerai ėjo: "Kartu su pelno įplaukų ir apyvartos mokesčio visumoje plano viršijimu iš eilės pramonės šakų neįplaukė į biudžetą, stambios įmokų sumos. Taip mėsos ir pieno pramonės ministerijos įmonės, siuvimo trikotažo trestas 1949 m. padarė 4,3 milijono rublių viršplaninių nuostolių, kurie susidarę "dėl pereikvojimų ir neūkiškumo". Iš šios sumos vien tik baudos ir delspinigiai siekia 1,2 mil. rublių. Mėsos ir pieno pramonės ministerija mėsos perdirbimo srityje vietoje užplanuoto 1,6 mil. rublių pelno, turėjusi 3,8 milijono rublių nuostolių.

Pripažįsta prekių trūkumą

Pats finansų ministeris pripažino didžiulius trūkumus LTSR dabartinėje prekyboje. Ilgą laiką stigę prekių, kurios esančios būtinos žmonėm. 1950 m. patikrinus Tauragės apskrities parduotuves, pasirodę, kad 40% parduotuvių neturėję tualetinio muilo ir skalbimo miltelių. "Patikrinus Trakų apskrityje 10 parduotuvių, buvo nustatyta, kad visose nesama alaus, likerio, vyno, žuvies gaminių, o taip pat pigesnių rūšių papirosų". Kalta dėlto esanti Lietuvos TSR vartotojų kooperatyvų sąjunga, kuri 'skirsto prekes, nepaisydama apskričių reikmių ir gyventojų paklausos".

Įmonės nori apgauti valstybę

Drg. Drobnys nurodė, kad eilės įmonių vadovai pažeidžia mokestinės atskaitomybės pristatymo terminus, slepia apyvartas ir neįstatymiškai užlaiko savo apyvartose valstybiniam biudžetui priklausančias stambias sumas. 1949 m. Šiaulių alaus darykla nuslėpė savo apyvartoje biudžetui priklausančių įmokų daugiau kaip 400,000 rublių. Vietinės pramonės ministerijos "Laumės fabrikas — 214,000 rb. Klaipėdos gamybinė artelė "Pergalė" — 122,000 rb., Kauno žemės ūkio kooperacijos bazė — 476,000 rb. Miško ir popieriaus pramonės ministerijos Kauno miško pramonės trestas nuo 1949 m. kovo mėnesio ligi 1950 m. birželio mėnesio neįmokėjo prekių — medžiaginių vertybių perkainojimo skirtumo 837,000 rublių. "Panašiai darančios Biržų ir Klaipėdos alaus daryklos, įvairūs kombinatai bei artelės.

Planai neatitinka tikrovę

LTSR, kaip ir visas sovietinis ūkis turi būti planingas. Čia viskas turi būti suskaityta ir užplanuota. Deja, žaidžiant skaičiais, nesunku juos pakreipti valdžios norima prasme, kad parodžius įmonės "produktingumą". A. Drabnys pažymi, kad "Atskiros ministerijos savikainos ekonomiją gavo ne dėl gero darbo, o dėl neteisingo atskirų rodiklių planavimo.

Skandalinga padėtis

esanti žuvies pramonės ministerijoje, kurios įmonės vietoje numatyto 7,7 milijono rublių pelno, davusios 0,6 milijono rub. nuostolio.

Viengungiai vengia mokesčių

Lietuvoje sovietų pavyzdžiu dabar yra įvesta didžiuliai mokesčiai viengungiams, kuriuos turi mokėti per 18 metų perėję jaunuoliai, jeigu jie dar nėra vedę. Kai kuriais atvėjais šie mokesčiai siekia pusę jų gaunamo atlyginimo. Panašius mokesčius turi mokėti ir tos šeimos, kurios neturi vaikų. Netgi turintieji nedidelį vaikų skaičių moka specialius mokesčius. V. Drobnys nusiskundė, kad tokios rūšies įplaukos "žymiai neįvykdytos". Neįvykdytos dėl to, kad mokesčių rinkėjai nesiėmė reikiamų priemonių šioms sumoms ieškoti. Ypatingai čia esą kalti darbo žmonių deputatų tarybų vykdomųjų komitetų vadovai. Prienų, Alytaus, Vilniaus ,Trakų, Ukmergės ir Tauragės apskritys šioje srityje esančios ypatingai atsilikusios. Jų valstiečiai taip pat labai silpnai moką ir žemės mokesčius.

PRIEŠSEIMINIS LDS N. A. SUVAŽIAVIMAS

Įvyks rugsėjo 10 d. 1 val. po pietų Aušros Vartų parapijos svetainėje, Sterling St., Worcester, Mass. Šis nepaprastas suvažiavimas šaukiamas tuo tikslu, kad į jį suvažiavę delegatai iš visų N. A. kuopų pareikštų savo pageidavimus LDS seimui, kuris įvyks š. m. rugsėjo mėn. 23 d., So. Boston, Mass. Tikimės, kad visos kuopų valdybos ir nariai gavo iš centro pranešimus, kuriuose nurodyta, kuriam tikslui LDS seimas šaukiamas.

Taip pat sekite LDS organe "Darbininke" pranešimus, kaip LDS N. A. apskričio, taip ir Centro valdybos ir pagal išgales pasistenkite juos vykdyti, nes nuo to priklausys svarbūs sprendimai.

Dvasios vadas Kun. J. Bernatonis
Pirmininkas Vl. Paulauskas
Raštininkas Tomas Versiackas

Kazys Veržikas

Kodėl Kinija Amerikos priešas dabar?

Cicero, Illinois. — Milžiniška kinų tauta buvo geriausias Amerikos draugas ir ištikimiausias jos karo ginklo sąjungininkas. Niekam ir aiškinti nebereikia, kad dabar būtų labai gerai, jei Kinija būtų Amerikos pusėje ir prieš Sovietus. Bet ištikrųjų dabar yra kitaip. Ir greitu laiku gali būti dar blogiau. Kodėl taip atsitiko? Kodėl Amerikos vyriausybė atsisakė remti Kinijos tautinę vyriausybę kovoje prieš Maskvos agentus?

Atsakymas: slaptos sutartys per praėjusį karą ir pažadai Sovietams. Žinoma, šis dalykas nėra viešas ir nėra reklamuojamas. Officialus pagrindas toks. Tautinės Kinijos vyriausybė esanti bloga ir nedemokratiška. Todėl Amerikai nedera ją remti. Dabar pasirodė (tur būt), kad ir Stalino vyriausybė nebekokia. Dar daugiau. Tautinės Kinijos vyriausybė taip staigiai "pablogėjo" tik po to, kai karas buvo laimingai baigtas. Ir ypačiai po to, kai Sovietai tokią nuomonę apie Kinijos vyriausybę paskelbė skersai ir išilgai.

Ir dar vienas gan keistas daiktas yra Amerikoje. Nemažas skaičius žmonių, ypač žurnalistų, mano kad jeigu kuriame nors krašte yra bloga vyriausybė, tai Sovietai gali be didesnių ceremonijų imti tą kraštą ir suvalgyti. Iš kur toks išsigalvojimas — sunku suprasti. Bet taip, neraudonuodami, rašo ir tokie žurnalistai, kurie pretenduoja į autoritetą. Aišku, kad tokie žurnalistai padaro įtaką jų skaitytojams. Ir tuo būdu tokios nesąmonės plinta toliau, Amerikos ir viso dar laisvojo pasaulio nenaudai.

O kaip gi pasielgė Maskva Kinijos atžvilgiu? Truputį kitaip negu Amerika. Visų pirma, Maskva taip pat labai padėjo įsigalėti bolševizmui Kinijoje. Bet svarbiausia Sovietai užsimojo galimai greičiau įvelti Raudonąją Kiniją į karą su Amerika. Tai Sovietams būtinas dalykas. Tuo būdu Stalinas šauna ne du, bet stačiai tris zuikius vienu kartu. Jis pririša dideles Amerikos karo jėgas Azijoje. Jis paskelbia visiems, kad Amerikos kapitalistai nori pavergti ne tik Kiniją, bet ir visas kitas Azijos tautas. Vadinasi, turėkitės. Pagaliau Stalinui rūpi dar vienas dalykas. Reikia raudoniesiems kinams iš anksto gerokai nuleisti kraujo, kad jiems nerūpėtų Tito pavyzdys. O gi Stalinas žino, kad Amerika tatai atliks neblogiausiai — jeigu reikės. Bet gi Amerika turės gan stiprų priešą Kinijoje, vietoje buvusio ištikimo ir patvaraus draugo.

Taigi, išvada iš šitos istorijos su Kinija yra labai nesudėtinga. Neįmanoma su komunizmu kariauti viena ranka, o kita jam padėti. Rezultatai iš tokios kovos bus visuomet blogi. Atrodo, kad Amerika jau pradeda elgtis kitaip. Tai gerai. Nors ir vėlu, bet dar ne pervėlu.

KAS BIMBAI PATINKA IR KAS NE?

Draugui A. Bimbai labai nepatinka, kad "Darbininke" Jono Kmito apysakai uždėta antraštė "Surūdijusi grandinė" su kūjo ir pjautuvo ženklu. Jis tai laiko šventvagyste, pats šventus daiktus senai į purvą sumetęs. Viena tik jam šventa — kas rusiška ir bolševikiška. Taigi, nelieskite tų "šventenybių", ypač pjautuvo ir kūjo, kurie jau milijonus pasiuntė į kitą pasaulį. Tai "smertelnas griekas" rodyti žmonėms tuos budelių įrankius. "Darbininke" jie ir padėti, kad apie tai žmonės žinotų. Kol Amerikos dar nėra čekistų, kurie švaistytųsi su pjautuvu ir kūju, laisva yra tai žmonėms rodyti. Laisvė yra ir "Laisvės" redaktoriu ginti tas "šventenybes".

Taigi, vienas daiktas A. Bimbai nepatiko, bet kitas — labai prie širdies. Jis mano, kad labai gerai parašėme apie "šiaudinius katalikus", kurie bolševikams pasitarnauja ir savo gyvenimu ir savo prisitaikymu, kam papuolė. Pamiršo A. Bimba tik vieną daiktą, kad ir jis prie jų priklauso. Jei dar gerai prisimena, kad jo jaunystės laikais Lietuvoje šventvagystė buvo "smertelnas griekas", tai gal primena ir parapija, kurioje buvo krikštytas. Nei bolševikai nei komunistai nėra iš kelmo išspirti. Jie atsirado iš tų "šiaudinių katalikų", kurių niekada netrūko ir niekada netruks.

Negalėdami kitaip atsikeršyti Dievui, kurį iškeitė į komunistinius stabus, bet ramybės vis dėlto neranda, jie bent maža raide Dievo vardą rašo. Ar "Darbininke" lygiai taip buvo rašyta, kaip A. Bimbos "Krisluose" yra nurašyta? Bet Stalino sekėjai kitaip negali rašyti, kaip "tėvelis" moko, net ir iš kitų laikraščių ką nors nurašydami. Jie būtinai turi ant savo kurpalio užtempti. Juk visi bolševikai taip daro. Negi gali nuo jų atsilikti ir "Laisvė", kuri turi visai kitas "šventenybes". Būtų didelis griekas Stalinui, jei kitaip darytų.

BE Skymų
BE Skandalų
Išrinkite
JOHNN J.
McCOLGAN
Į City Councillmanus
Paskutinis vardas ant balato
Ward 7 — Sept. 12, 1950
John J. Grigalus,
52 G St., So. Boston

Darbininkas

AMERIKOS LIETUVIŲ DARBININKŲ LAIKRAŠTIS

THE WORKER

Published Semi-Weekly except holiday weeks, when issued weekly

— by —

SAINT JOSEPH'S LITHUANIAN R. C. ASSOCIATED OF LABOR

Entered as second-class matter Sept. 12, 1915 at the post office at Boston, Mass. under the Act of March 3, 1870.

Acceptance for mailing at special rate of postage provided for in Section 1103. Act of October 8, 1917 authorized on July 12, 1918.

SUBSCRIPTION RATES		PRENUMERATOS KAINA	
Domestic yearly	$5.00	Amerikoje metams	$5.00
Domestic once per week yearly	$3.00	Vieną kart savaitėje metams	$3.00
Foreign yearly	$5.50	Užsieny metams	$5.50
Foreign once per week yearly	$3.50	Užsieny 1 kart sav-tėj metams	$3.50

366 West Broadway, South Boston, Mass.

Telephone: Redakcijai — SO 8-6608; Administracijai — SO 8-2680

Atviras kurstymas

Rugpiūčio 25-26 d., kaip žinome, įvyko rytiniame Berlyne Vokietijos komunistų suorganizuotas "Tautinis Kongresas", kuriame buvo priimtas planas kenkti Vakarų Vokietijai ir tenai vakarinių sąjungininkų okupacinei administracijai. Tame plane numatyta tokia programa: kurstyti Vakarų Vokietijoje streikus, ypač uostuose ir stambiosios pramonės įmonėse tikslu pasipriešinti anglų - amerikiečių karo reparacijoms; visomis priemonėmis trukdyti planuojamų Vašarų Vokietijos policinių pajėgų praplėtimą; stengtis patraukti komunistų pusėn pasyvius buv. nacinės armijos karininkus; priešintis legaliems vokiečių miestų valdžios potvarkiams; stengtis patraukti Vakarų Vokietijis rinkos pramoninkus bendradarbiauti su sovietine zona.

Buv. nacių armijos generolas, Vincez Mueller, kuris padėjo atstatyti Rytinės Vokietijos policijos armiją, pasižadėjo intensyviai dalyvauti Vakarų Vokietijos pogrindinėje veikloje, palaikydamas kontaktą su buv. nacinės vokiečių armijos veteranais. Tas dabar komunistų kaukę užsidėjęs, ponas V. Mueler'is sakė: dauguma buv. vakarų vokiečių karininkų, taip pat ir nacių partijos nariai "siekia garbingos naujos politikos kurso. Mes privalome jiems tuose siekiuose pagelbėti". Kaip naciai supranta vokiečių garbę, yra visiems gerai žinoma.

Bavarijos delegatas, prisipažindamas buvęs nacinės armijos majoras, pareiškė kongrese, kad "per 70% vokiečių armijos karininkų buvo pabaigoje praėjusio karo "liaudies karininkai" ir šiandien mes, Vakarų Vokietijos draugai, norime prisidėti prie jūsų".

Čia tenka pastebėti, kad tie dabartiniai "liaudies draugai" iki pat karo pabaigos liejo kraują už rasinę nacių politiką ir nebuvo atsitikimo, kad kur būtų pasipriešinę ar sukilę prie Hitlerio karo vadovybę, kurios priešakyje karo pabaigoje pats Hitleris atsistojo.

Už kompaniją laimėti vakarų ex-nacių veteranus pasisakė ir buvęs pulkininkas Willhelm Adam, aistringo Stalingrado griovėjo feldmaršalo gen. von Paulius adjutantas. Jis dabar yra anksčiau buvusios nacinės tautinių demokratų partijos pirmininkas sovietų zonoje Saksonijoje.

Kadangi Jungt. Valstybės dabar yra didžiausias krislas komunistų akyse, — nes jos vienintelės trukdo jų užmačias pavergti likusias laisvas pasaulio tautas, — tai nebuvo praeita jos neužsipuolus. Komunistinis Rytų Vokietijos prezidentas Wilhelm Pick pagal dabartinį sovietų modelį apkaltino Ameriką Korėjos agresija, kurią, kaip visam pasauliui gerai žinoma, šiaurės komunistai pradėjo. Jis akcentavo amžiną draugystę su Rusija, kuri esanti geriausias Vokietijos draugas.

Sunku įsivaizduoti, kaip Pickas to draugo gerumą ir Vokietijos garbę supranta, nes tikrovėje Rusija labiausiai Vokietiją apiplėšė, daugiausiai jos žmonių į Sibirą išvarė ir belaisvių išžudė, nustatė jai sieną pagal Oderį ir Neissę, jos žemes, pati negalėdama tiesioginiai pasigrobti, savo satelitams išdalino. Gal prisimindamas Molotovo ir Ribentropo 1939 m. rugpiūčio 23 d. susitarimą, kuris Hitleriui padėjo pradėti karą, ko ir dabar Vokietijos komunistai siekia ir ko be Rusijos draugystės negali įvykdyti. **J. L.**

Katalikiškos Akcijos šauklys

(Katalikų Kongreso proga)

Amerikos Lietuvių Visutinis Kongresas rudenį buvo politinis ir visų srovių. Jo svarbiausias tikslas buvo Lietuvos nepriklausomybės byla ir tautos gelbėjimas. Kultūrinė, švietimo ir labdaros veikla palikta parapijoms ar atskiroms organizacijoms. Ši veikla yra platesnė, ji reikalauja daugiau darbo ir pinigo. Ypatingai religinė dirva yra plati ir komplikuota.

Visas lietuviškas veikimas Amerikoje daugiau koncentruotas prie parapijų. Parapijos yra mūsų tautiniai bei religiniai narveliai, iš kurių sumegstas lietuviškas amerikoniškas kūnas. Parapija ir visame socialiame gyvenime yra svarbus veiksnys, negana ligi šiol suprastas ir įvertintas.

Parapijos vaidmuo

Katalikų Federacija ir katalikiškos organizacijos, kurių kongresas dabar šaukiamas, yra katalikiškosios Akcijos organai. Kan. Fel. Kapočius šiaip aptaria Kat. Akciją: "Katalikiškosios Akcijos pagrindinis uždavinys yra visa atnaujinti Kristuje... Kat. Akcija iš esmės yra christocentrinė, t. y., visa sutelkta aplinkui Kristų. O kur mes rasime, kitą, labiau christocentrinę bendruomenę, negu parapiją? Žmogaus ir gyvenimo atnaujinimas, krikščioniškos dvasios pražydimas visų pirma turi būti įvykdytas parapijos bendruomenėje, kad iš čia galėtų sklisti ir į kitas platesnes gyvenimo sritis. Parapija juk arčiausiai siejasi su Kristumi, kaip su Galva mistinio Jo Kūno, kuriame ji pati yra mažiausias, bet užtat pagrindinis narvelis. Parapijos bendruomenė geriau, negu kuri kita, patenkina kat. Akcijos reikalavimą keisti pasaulį Kristuje ir per Kristų..."

"Galop jeigu kat. Akcijos uždavinys yra nešti Kristaus dvasią į visus luomus, į visas sritis, į visas institucijas, tai niekur šitas atnaujinimo visuotinumas geriau neapsireiškia, kaip parapijoje. Parapijos bendruomenė apima visus gyvenimo pradus, visus žmones, visus luomus bei profesijas su socialinėmis ir psichologinėmis jų skirtybėmis. Įtraukus parapijiečius į kat. Akcijos darbus, apaštalavimas savaime darosi visuotinis ir su visu šiuo margu gyvenimu tiesioginiu būdu susietas. Todel ir apimties atžvilgiu parapija geriausiai patenkina kat. Akcijos uždavinius..." (Žiūr. Tautinio Delegato pastoracinis laiškas katalikiškosios Akcijos atgaivinimo reikalu. Rugs. 29 d., 1946 m. Vokietijoje).

Apaštalavimas ir Kat. Federacija

Šių metų katalikų suvažiavimo uždavinys bus už parapijinės dvasios ir parapijinės bendruomenės atgaivinimą bei sustiprinimą. Be parapijos kat. Akcija yra neįmanoma, arba daugiausiai, techninė, šalta ir dirbtinė. Tik parapija gali būti dvasinio atgimimo ir atsinaujinimo versmė.

Kat. Akcija yra pasaulininkų apaštalavimas vadovaujant bažnytinei hierarchijai. Kur rasime suprantamesnį ir savaimingesnį vadovavimą negu parapijoje? Jauki sutartinė tarp pasaulininkų ir dvasininkų yra pagrindinė sąlyga kat. Akcijos sekmingumui. Vienų be kitų nebūtų tikros kat. Akcijos. Nebūtų pilnos ir vaisingos kat. Akcijos be parapijų tarpusavio bendravimo. Priešas nepuola atskiros parapijos, bet visas kartu. Defensyva taipgi turi būti bendra. Tas bendras kat. Akcijos įgyvendinimas vyksta per Katalikų Federaciją. K. Federacija yra Amerikos vyskupų žinioje, NCWC narė.

Katalikų Federacija praeityje atstovavo ir dabar atstovauja mus bendroje veikloje su kitomis srovėmis ar tautybėmis. Kaip laikai ar reikalai pageidavo, ji nukrypdavo kiek į kurį nors politinį ar kultūrinį kryptį. Tai buvo tik išorinis nukrypimas. Bet viduje ji niekad nenutolo nuo savo kat. Akcijos uždavinių ar principų.

Suvažiavimo darbai

Katalikų Federacija ateityje pasiryžusi glaudesniam parapijų bendradarbiavimui jungti pasaulininkus ir jų organizacijas, ir sustiprinimui mūsų krikščioniško gyvenimo ir veikimo organų, kaip mokyklas, labdarybės įstaigas, spaudą, vienuolynus, ir artinti su parapijomis, kaip veikimo bazėmis.

Randame lietuviškų bendruomenių be bažnyčių bei parapijų. Ir jas reikia sujungti su didžiule lietuviška Amerikos šeima. Nežiūrint kaip mes būsime susirišę su bespalvėmis organizacijomis ar kaip toli nužengę į grynai tautinę veiklą, mes bazuosime viską parapija. Nuo pat pradžių savo veiklos Federacija nenutolo nuo parapijos. Jai primetama, su pašaipa, parochializmas, parapijinę politiką, ir k. Bet šiuo kongresu Kat. Federacija dar kartą mes šūkį — "atgal prie parapijos", kurį paskelbė Dijono vyskupas Landrieux. Tos parapijinės politikos netik nesibaidome, bet matome, kad tik per ją mūsų išmėtyta lietuviška ateivija gali būti stipriausiai sujungta kaip geležine grandimi — parapijomis, ir taip išliks ištikima lietuviškoms tradicijoms, papročiams ir tikėjimui.

Šių metų Liet. Katalikų Kongresas ypatingu būdu bus Lietuvių Tautos pareiškimas laisvam pasauliui noras gyventi laisvu, tikybiniu gyvenimu. Pasaulis težino, kad mes esame katalikiška tauta, komunizmas mums svetimas ir nepriimtinas.

Dabar Šventieji Metai. Kongresas bus tikybinė demonstracija pareikšti Lietuvių Tautos prisirišimą Motinai Bažnyčiai ir paklusnumą Šv. Tėvui Pop. Pijui XII.

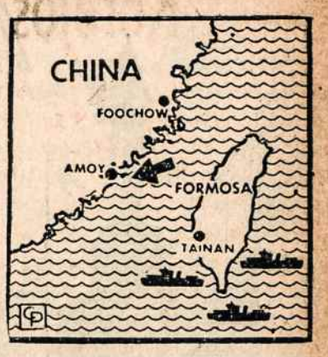

Formoza įkaista

Mūsų bendros maldos po visą Ameriką kiekvienoje lietuvių bažnyčioje, kiekvieno kataliko namuose, bendros maldos su lietuviais po visą pasaulį kur jie nebūtų, Sibire, Lietuvoje ar laisvose šalyse, su mūsų maldomis Katedroje Spalio 1 d., padarys mūsų Kongresą tautine švente.

Kviečiame visus į Kongresą

Katalikų Federacija todėl kviečia visas parapijas, organizacijas bei įstaigas tuoj rugsėjo mėnesio pradžioje susirinkimuose išrinkti ar paskirti delegatus - atstovus, taipgi pasiūlyti nutarimus bei sumanymus šiam suvažiavimui. Kongresas įvyks rugs. 30 d. ir spalio 1 d. š. m., William Penn viešbutyje, Pittsburgh, Pa. Suvažiavimo darbotvarkė bus paskelbta spaudoje.

Ypatingai prašomi važiuoti naujieji amerikiečiai — buvę tremtiniai, pasaulininkai ir dvasininkai. Mes laukiame įnašų į mūsų gyvenimą. Mes norime jų praktika naudotis. Mums trūksta visuomeninio darbo darbininkų. Visi gyvename, ir gyvensime gal ilgai, bendru gyvenimu. Dirbkime sutartinai Dievui ir Tėvynei.

Prel. Jonas Balkūnas,
Kat. Federacijos
Dvasios Vadas.

Jonas Kimitas

SURUDIJUSI GRANDINĖ

Normaliai jie gabūs ir darbštūs, ypač mėgsta tvarką. Karo metu Kęstutis jų neapkentė, ypač kai panaikino susidariusią Lietuvos vyriausybę. Paskui rusai juos išvijo — na, ir laimingos kelionės. Pirmuoju bolševikų užplūdimu Kęstutis laikinai buvo saugus, dėl tėvo "gero vado"... Paskui pajuto, kad tėvo vardas eina prastyn, bet tuo tarpu bolševikai buvo išvyti, ir Kęstutis, tėvui nežinant, aktyviai dalyvavo lietuvių prieš bolševikus sukilime. Vokiečiai užtruko keleris metus, ir tame laikotarpy Hitlerio agentai ieškojo Kęstučio paimti į kariuomenę, bet jam vis pavykdavo pasislėpti. Kai bolševikai antru kartu į Lietuvą įsibrovė, Kęstutis ilgai nelaukdamas, pabėgo pas partizanus. Tėvas graužėsi ir pyko, nežinodamas kur sūnus dingo. Motina žinojo, bet tėvui nesakė, tik nematant tyliai verkšleno. Pagaliau neiškentus pasakė jaunesniajam sūnui komjaunuoliui Algiui. Algis nesusijaudino, tik giliai susimastė ir pasakė savo seseriai Danutei, kuri nėkiek nenusigando, nė nuliūdo. Net kiek nudžiugo.

Tuo tarpu Bukšnio kaimynas, subolševikėjęs šnipas Knyslys, vieną vakarą po langais bešnipinėdamas, nugirdo Algio su motina pasikalbėjimą apie Kęstutį (tėvo nebuvo namie), kad jis vargšelis skursta kur girioje, kuomet jie čia sėdi šiltoj stuboj ir geria arbatą. Knyslys tuojau suprato, ką reiškia "skursta girioje", ir skubiai pranešė čekistams, kad Bukšnių Kęstutis partizanas. Ant rytojaus čekistai nusivežė Bukšnį į savo raštinę ir klausinėjo, kur jo sūnus. Bukšnys atsakė nežinąs, ir iš tiesų jis nežinojo. Tačiau čekistai užlaikė jį kalėjime toliau tardyti. Čia prasidėjo Bukšnių nelaimės. Tėvą dažnai tardė. Kartais pasišaukdavo Palačovą tardymui kiek "pagyvinti". Palačovas tik lengvai savo leteną prikišdavo, bet nuo to Bukšnys ne savo balsu klykė. Taip jį kamavo keletą mėnesių. Staiga pasitaikė toks įvykis, kurs tardymą padarė nebe reikalingą.

Buvo Kūčių vakaras. Bukšnienė paruošė kuklią vakarienę pavaišinti vaikams, kuriuos komjaunuolių valdyba leido motiną aplankyti. Bukšnienė slapčiai šluostė ašaras, kad vyras kalėjime, bet raminosi ta mintimi, kad ilgai nematytas jos sūnus partizanas taip pat pasižadėjo Kūčioms namo pareiti. Tą žinią jai suteikė Algis, kurs, matyt, su broliu ryšius palaikė. Motina mėgino iškvosti, kokie tai būtų jo ryšiai, bet Algis atsisakė jai paaiškinti. Ir Danutė paslaptingai tylėjo. Matomai ir ji šį tą žino. "Prasti komjaunuoliai tie mano vaikučiai, kad su partizanais susižino", — pamintyjo Bukšnienė, nustebusi, kad ta mintis ją džiugina. Supratusi, kad nedera į jų gyvenimą perdaug kištis, daugiau jų nebeklausinėjo.

IX.

Vakarienė jau ant stalo, o Kęstučio vis dar nėra. Jiems besirūpinant, kad gal neateis, gal kas sutrukdė, o gal, Dieve gink, kokia nelaimė atsitiko, pasigirdo švelnus į duris beldimas — ne toks, kai čekistai atsilanko — ir Bukšnienė bėgo atidaryt. Į grįčią įėjo jaunas, gražus, augalotas vyras, šiltais kailiniais apsivilkęs. Pažinus sūnų, Bukšnienė puolė jam ant kaklo, ir iš jos krūtinės išsiveržė gausus nervingas raudojimas:

— Oi, sūneli, mano sūneli!..

Daugiau nieko negalėjo pratarti. Ir nereikėjo. Tame klyksme buvo viskas išreikšta: ir sielvartas, ir rūpestis, ir sopulingai išverktos valandos, ir meilė, ir džiaugsmas dėl jo atsilankymo. Ir susigraudinęs Kęstutis nubraukė ašarą. Ir iš jo krūtinės išsiveržė klyksmas:

— Mamyte! Aš negalėjau kitaip pasielgti!

Ir čia viskas buvo pasakyta: ir susikrimtimas, kad dėl jo poelgio tėvas sėdi kalėjime, ir kad motinos tas pats likimas gal laukia, ir broliuko bei sesutės našlaitinė padėtis, ir gimtosios tėviškės ilgesys, ir pavojai, kurie jo paties ateityje laukia, — bet virš visų tų skausmų vyrauja aukščiausia pareiga Tėvynei. Štai dėlko "aš negalėjau kitaip pasielgti".

Švelniai išsiliuosavęs iš motinos glėbio, Kęstutis išbučiavo brolį ir seserį, nusivilko kailinius ir buvo pasodintas garbingoj vietoj už stalo. Vakarieniaujant mažai tekalbėta: vienas kitas žodis apie sveikatą, apie orą — žiema buvo šalta, — ir vėl grįžo tyla, kurioje vien jų mintys tesikalbėjo, nes jos apie tą patį dalyką spietėsi: apie kruviną Lietuvos kelią ir jų pačių esamas ir būsimas nelaimes. Apie laimę neteko spėlioti, nė sapnuoti, nes nebuvo iš kur jos laukti: aplinka tamsi, niūri, klaiki. Tačiau jaunųjų širdy virė energingos veiklos poilgis: norėtųsi ką pradėt, užsimot, draskyt nelaisvės grandinę, smogt, mušt, kovot, eit į laisvę, į girias. Pavydu broliui Kęstučiui, kad jau sukasi kautynių sūkury. Ir jis, Algis, eitų ten drauge su Danute. Jis jau ryšininkas, su partizanais susisiekia. Tačiau pažvelgus į motiną, gailestis širdį suspaudžia: kaip ją vieną palikt? O čia ir partizanai Algiui įsako: laikyk savo poziciją, tu geras ryšininkas, mums tokio reikia, laikykis kol gali. Kai jau nebegalėsi, žinai kur pabėgt. Ir Danutę tokios pat mintys slėgia. Ir ją tokios pat pareigos riša. Ji Algiui padeda. Sunki rolė jaunai merginai vaidinti — ji vos 16-tus metus tebeina. Nuolatos apsimesdinėt, maskuotis, rinkt žinias, slapstytis, būti įtariamai. Taip, juos jau įtaria: buožių, liaudies priešų vaikai, jų brolis partizanas... Nežinia, kaip ilgai tebegalima bus tas pareigas eiti, bet kokiu momentu gali būt jau pervėlu pabėgt. Na, dėl Tėvynės reikia pasiaukot. Areštas, kalėjimas, tardymai, ištrėmimas, kulka į pakaušį — kiek baisenybių gali krist ant jų jaunų galvelių... Bet dėl Tėvynės visa tai nukęst ir net žūti malonu.

Tačiau ramina mintis, kad juodu nebe vieni. Komjaunimo eilėse dauguma partizanų. Beveik visi gabesnieji berniukai ir mergaitės raginami ir net verčiami stoti į komjaunuolių organizaciją. Ir jie stoja, neva nenoromis, kad neįtartų, jog siūlosi partizanams šnipinėti. Tikrovėje tai beveik visi turi vienodą tikslą: tarnaut ne Rusijai, bet Lietuvai. Ta mintis kelia dvasią ir masina pasišvęsti. Vis dėlto tai labai pavojingas pasiryžimas.

Kęstutis jau peržengė demarkacijos liniją. Jo kelias aiškus: kovot ir laimėt, arba žūt. Jam rūpi vien Lietuvos likimas, jisai jos sūnus, kovotojas - partizanas. Tačiau bevalgąs dabar savo namuose Kūčių vakarienę ir žvelgiąs į susijaudinusį motinos veidą, jis pajuto aštrų širdies sopėjimą. Nori mamą suraminti, bet nežino kaip. Visi ateina mintin paguodos žodžiai atrodo tušti, beprasmiški, nudėvėti; net būtų koktu juos ištarti. Tačiau vis dėlto reikia nors mamai padėkoti.

Amerikos Lietuvių ŽIDINUOSE

Lietuvos Vyčių 37-tojo seimo belaukiant

● **Garbės Fundatoriai.** Worcesterio Aušros Vartų klebonas Kun. Konstantinas A. Vasys ir parapija drauge paaukojo Šv. Metų paminklui, N. P. Seserų Koplyčiai statyti $1000.00. Jie tapo Koplyčios Garbės Fundatoriumi. Klebono ir parapijos vardas bus iškaltas Garbės Lentoje ir tinkamai atžymėtas Aukso Knygoje.

N. P. Seserų Kongregacija ir Statybos Komitetas reiškia didžios padėkos visiems šią auką sudėjusiems.

● **Uždaros Rekolekcijos Vyčiams.** Rugsėjo 15-17 dieną pas Tėvus Pranciškonus, Kennebunk Port, Me. yra daromos Vyčiams rekolekcijos. Visos vietos jau užimtos.

● **Didelis subuvimas** Chicagos lietuvių ruošiamas rugsėjo 7 d. Lietuvos Vyčių salėje. Tai bus susipažinimas Lietuvos jaunimo atstovų bei atstovių suvažiavusių į metinį Liet. vyčių seimą.

● **Juozas Ambraziejus** rašo atsiminimus iš 1905 metų lietuvių organizacijos veiklos.

● **Profesoriai:** dr. Pr. Padalskis Detroit universiteto, S. Kolupaila Notre Dame universiteto, P. Labanauskas Marquette universiteto, kun. J. Grinis iš Chicago, Ill. ir M. Avietenaitė iš Detroit, Mich. bus prelegentais Vyčių vadų kursuose, kurie įvyksta rugsėjo 5-6 d. Šv. Šeimynos viloje, Chicagoje.

● **Budrys,** Lietuvos konsulas New York, rugpiūčio 24 d. vakare kalbėjo Lietuvių Prekybos Rūmų susirinkime Brooklyne, N. Y., prekybos reikalais.

● **P. Mičiulis,** plačiai žinomas siuvėjų kontraktorius, po sunkios operacijos rugpiūčio 23 d. mirė Wyckoff Heights ligoninėje Brooklyne.

Visa Amerikos lietuvių visuomenė ir jaunimas nekantriai laukia neužilgo įvykstančio Lietuvos vyčių metinio seimo ir domisi, kas bus jame svarstoma, diskutuojama ir nutarta. Gi seimo rengėjams laikas labai greit bėga; jie norėtų dar daugiau laiko turėti, kad galėtų geriau pasiruošti, o čia jo vis mažiau ir mažiau belieka. Centro valdybą sudaro: kun. J. Jutkevičius, centro dvasios vadas; Jonas Juozaitis, centro pirm.; Al Vasiliauskas, centro vice pirmininkas; Bertha Čiočytė, 2-oji vice pirmininkė; Sylvia Račkiūtė, protokolo raštininkė; Philomena Rekašiūtė, korespondentė raštininkė; Pranas Gudelis, iždininkas; Elena Pinkin, ir John Contons trustistai. Nors jie toli viens nuo kito gyvena, bet kartu petys į petį dirba.

Norėtumėm padaryti šį seimą tokiu, kokio dar nėra buvę vyčių istorijoje. Illinois - Indiana apskritys, šio metinio seimo šeimininkės, yra išrinkusios labai veiklią komisiją, kuri susideda iš 5, 8, 13, 14, 16, 24, 36, 55, 82, 112 ir 132 kuopų atstovų, kurie dirba išsijuosę, kad būtų patenkinti visi atvykę iš visur į šį seimą dalyviai. Posėdžius stengsimės pravesti taip, kad būtų įdomūs ir turiningi.

Pakartojame mūsų didžiulis metinis seimas įvyks rugsėjo 8, 9 ir 10 d. Sherman viešbutyje Chicagoje. Dar kartą norėtumėm nuoširdžiai pakviesti visus lietuvius, ypač visą jaunimą dalyvauti su mumis vyčiais šiame seime.

Philomena Rekašius

● **Suzana Griškaitė**, kuri jau išvyko Europon, dainuos ne tik Vokiečių Muencheno, Dueseldorfo ir kitose operose, bet pasirodys su savo švelniu balsu Prancūzijoje ir Švedijoje.

● **Connecticuto** lietuvių tremtiniai savo suvažiavime 1950 m. liepos mėn. 16 d., Union City, Conn., priėmė šią rezoliuciją: "Tremtinių suvažiavimas, pripažindamas didelius BALF-o nuopelnus lietuvių tremtinių šelpimo darbe ir tikėdamas, kad BALF-o pagalba ir ateityje bus labai naudinga lietuvių tautai, ragina visus tremtinius nuolat remti BALF-ą ir aktingai dalyvauti jo skyrių darbuose".

Uždaros Rekolekcijos Tretininkams

Kad ypatingu būdu susikaupus Šv. Metų proga, kad vis geriau įsigilinus į dvasinį gyvenimą šv. Pranciškaus dvasioje, Tėvai Pranciškonai ruošia Kennebunk Port, Maine, tretininkams uždaras rekolekcijas. Rekolekcijos prasidės rugsėjo 29 d. vakare ir baigsis spalio 1 dieną, sekmadienį prieš šv. Pranciškaus šventę. Nors šios rekolekcijos yra skiriamos tretininkams, tačiau jose galėtų dalyvauti ir visi tie, kuriems šv. Pranciškaus dvasia yra artima ir miela. Pasinaudokite proga! Visam laikui pragyvenimas karštuoja tik 5 dol. Apie savo atvykimą iš anksto rašykite šiuo adresu:

FRANCISCAN MONASTERY KENNEBUNK PORT, MAINE.

Ir moterys mokosi šaudyti.

BROCKTONO LIETUVIŲ RADIJO PROGRAMA NE KOMUNISTŲ VEDAMA

Brocktono lietuvių radijo programa vedama katalikės moters, ponios Algos Breivaitės - Falcon. Ponia Falcon priklauso prie Šv. Roko parapijos, buvusi vargonininkė toje bažnyčioje. Nuo mažumės dalyvavo ir dirbo parapijos reikalams. Priklausė prie parapijos choro ir prie parapijos draugijų. Apsivedė su kataliku vyru ir augina katalikiškai tris vaikučius.

Ponia Falcon čia gimusi ir augusi. Neturėjo progos mokintis lietuvių kalbos. Jei kalba tipišku amerikonišku lietuvišku žargonu, tai nėra ko stebėtis. Daugelis čia augusių lietuvių - amerikonų negali nei žargoniškai kalbėti. Kadangi ne tik vieni lietuviai klauso programos, tai biznieriai prašo, kad skelbimai būtų pranešti ir anglų kalba.

Jei muzika šokia-tokia, tai prašoma ir profesionalų dalyvauti, nes vedėja priima visus artistus čia apylinkėje. Bėda, kad ne visus klausytojus galima patenkinti. Taip pat, ne visi gali būti profesionalais. Bet lietuviai mėgsta groti ir dainuoti, ir Brocktone visi turi progos pasirodyti. Lai klausytojai patys sprendžia, kas iš jų geriausias.

Vedėja neturi nieko bendro su komunistais ir neturės. Gimė katalike ir, duok Dieve, mirs katalike.

Programos galite klausytis kiekvieną sekmadienį, 12:30 val. dienos, iš WBET stoties, 990 KC.

Pareiškimas prisiųstas kaip atsakymas į "Darbininke" (rugs. 18) iškeltą klausimą: "Ar Brocktono radijo programa komunistų vedama?" **Red.**

LIETUVIŠKOS VESTUVĖS

Chicago, Ill.

Čikagoje, šv. Jurgio parapijos b-je, šių metų rugpiūčio mėn. 19 d. įvyko didelės iškilmės. Čia susituokė buv. Mainz'o universiteto medicinos studentas Vaclovas Dragūnas su Teresės Neumanaitės krikšto dukterim, lietuvaite Terese Jakomaityte. Vestuvių iškilmės įvyko pas jauną, kurs gyvena pas savo dėlę Kapočių. Įdomiausia, kad prisilaikyta visų Amerikos lietuvių vestuvinių papročių, kas iš Vokietijos atvykusiems iškilmių dalyviams buvo nauja. Jau ceremonijos bažnyčioje yra kiek kitokios negu pas mus Lietuvoj. Jaunieji sutuokiami, pav., ne prie stalelio, kuris stovi bažnyčios viduryje, netoli didžiojo altoriaus, bet ant didžiojo altoriaus laiptelių. Labai gražus paprotys yra ir tas, kad jaunoji, tuoj po šliūbo, eina prie Marijos altoriaus ir čia padeda prie Marijos kojų gėlių puokštę.

Prieš išvykstant į bažnyčią jaunoji apdovanoja visus dalyvius gėlėmis. Jaunieji, grįžę iš bažnyčios, buvo namuose sutikti su duona ir druska ir — čerka. Įdomios apeigos būna ir 12 valandą, kada jaunajai nuima vėliumą. Kelių aukštų vestuvių tortas pradedamas piauti ir dalyti taip pat prisilaikant atitinkamų apeigų ir ceremonijų.

Jaunojo giminės — skaitlingos Smailių, Salalų, Kapočių ir kt. šeimos — yra kilę iš Lyduokių ir Žemaitkiemio. Daugumas atvykę 1907 metais. Jų vaikai, visi dabar jau seniai vedę žmonės, yra gimę Amerikoje, bet visi kalba lietuviškai — tėvų gimtojo sodžiaus tarme.

Reik lenkti galvą prieš tuos garbingus senelius, kurie, nežiūrint visų sunkumų ir kliūčių, iki šiai dienai išlaikė savo šeimose lietuvių kalbą, kurie nenutautėjo, gyvendami įvairių tautų jūroje, kurie išaugino skaitlingas šeimas ir šiandien visu tėvišku rūpestingumu globoja iš Vokietijos atvykusius tautiečius.

Garbė jiems!

O jauniesiems linkime ilgiausių metų!

CLEVELAND, OHIO

Nep. Pag. Dievo Mot. parap. piknikas

Jau baigiasi piknikų sezonas. Mūsų, Nepaliaujančios Pagelbos Dievo Motinos, parapijos paskutinis piknikas įvyks rugsėjo 3-čią, tai yra sekmadienį prieš Labor Day.

Visus clevelandiečius ir iš aplinkių kviečiame į šį pikniką, kuris įvyks dar mūsų labai gražiame sodne, atsilankyti. Tuojau čia pradėsime statyti naują bažnyčią, mokyklą ir seserų namus, tad turėsime šį gražų sodną pašalinti. Taigi, pasigrožėkime juo, kolei dar jį turime. Bus geras orchestras, užkandžiai ir tt. Visus geros valios žmones kviečiame.

Klebonas ir komitetai.

▬ Mirė Juozas Rumbutis, gyvenęs namuose 1351 Giddings Rd., Cleveland, Ohio. Šie namai visiems tremtiniams gerai žinomi, nes juose daug kas iš jų svečiavosi. Paskučiausiu laiku vėlionis laukė atvykstant giminių, kurių jau nebesulaukė. Palaidotas Kalvarijos kapinėse iš Šv. Jurgio bažnyčios. Liūdi dvi podukros ir draugai bei pažįstami.

▬ P. J. Keršys, insurance įstaigos vedėjas gydosi namie. Buvo prieš kurį laiką netikėtai automobilio sutrenktas gatvėje.

▬ Dr. J. Rimašauskas, vienas iš energingų tremtinių pasižymi darbštume. Šių dienų vienas iš svarbiausių jo uždavinių, prirengti virš 200 įvairiausių dokumentų, patekusių iš rusų enkavedistų į jo rankas. Jie parengiami genocido parodai. Ne tik pats dirba, bet jau yra įtraukęs į tą darbą eilę ir kitų veikėjų, kurie pasižadėjo padėtią būtent: inž. architektas P. Kudokas, fotografas Gaidžiūnas, inž. Pr. Kirlys, skulp. Vyt. Raulinaitis, inž. Graurogkas ir kiti. Paroda įvyks spalio mėnesį. Tremtinių pastangomis jau surinkta apie pora šimtų dol., ir pažadėta apie šimtas dolerių parodai...

▬ Šv. Jurgio par. karnavalas pereitą mėnesį davė gryno pelno $4,106. Piknikas, kuris įvyko praeitą sekm. dar atneš kokią tūkstantinę. Šįmet parapija turi daug išlaidų remontams, tai reikalingi yra pinigai.

▬ Tremtinių Dr-jos piknikas įvyks sekm. rugsėjo 10 d. naujos par. sode. Pradžia 2:00 v. p.p. Jei tik oras bus palankus, tai galima tikėtis nemaža svečių...

▬ BALFo 38 sk. rūbų vajus Šv. Jurgio par. jau eina prie pabaigos. Kas turite atliekamų rūbų, nuoširdžiai prašomi atnešti į parapijos salę. Jų yra kiekvienoje šeimoje tik reikia savo peržiūrėti savo drabužines ir vargstančius sušelpsite. Apsidairykite iš to nauda bus didelė.

Vinča jau imasi Amerikoje

Liepos pradžioje iš tremties atvyko į Chicagą, pasižymėjęs imtininkas - ristikas Juozas Vinča. Jis jau imasi bei lamdo kaulus Chicagoje savo "oponentams".

Vinča yra buvęs Pabaltijo valstybių bokso čampionas ir kurį laiką yra gyvenęs South Bostone. Čia jis buvo Jack Sharkey - Žukausko (buvusio pasaulinio bokso čampiono) globojamas ir trenirnojamas. Bet, negavo ilgesniam laikui vizos pratęsimo, turėjo grįžti Lietuvon. Matomai iš boksininko profesijos perėjo į imtininko profesiją, kurioje būdamas tremtyje Vokietijoje, turėjo nemažą pasisekimą. Dabar Vinča yra buvusio žymaus imtininko Karolio Požėlos globoje. **Rap.**

GRĮŽO IŠ NATIONAL BEAUTY SHOW

Mrs. Anna Janus,

iš Caspers Beauty Salon, 738 E. Broadway, South Boston, Mass., kuri buvo išvykusi į New Yorką, kur lankėsi Beauty Show, rugp. 27-29 dd. Ten lankydamasi išstudijavo vėliausios malos plaukų dažymą, stilių, permanents ir tt. Taigi, Casper Beauty Salono lankytojos atėjusios į šią įstaigą gaus vėliausio stiliaus aptarnavimą.

IŠ ANGLIJOS LIETUVIŲ GYVENIMO

Šiuo metu Did. Britanijoje visų dėmesys yra nukreiptas į tarptautinius įvykius. Daug kalbama apie karo galimybes. Krašte yra šiek tiek nerimo. Daugelis žmonių nepasitiki darbiečių vyriausybės sugebėjimais vesti kraštą taip sunkiu momentu. Pasigirsta balsų reikalaujančių, kad būtų grąžintas į valdžią Churchillis. Kalbama taip pat apie koalicinę vyriausybę.

Lietuviai emigrantai pradeda pamažu įsikūrti. Sutaupę kokį centą, stengiasi nusipirkti namus. Vidurinėje Anglijoje ir Valijoje gyvenantieji lietuviai jau daug kas turi nuosavus namus, Nežiūrint to, kad gyvenimo sąlygos Did. Britanijoje yra pakenčiamos, daug lietuvių norėtų išemigruoti kur nors toliau — į JAV, Kanadą, ar net Australiją.

Lietuviška kultūrinė veikla vystosi. Bet jai didelė kliūtis yra žmonių išsklaidymas po įvairius provincijos miestelius. Lietuviškos kultūrinės veiklos judintoju yra Did. Britanijos Lietuvių Sąjunga. Tačiau toli gražu nevisi lietuviai. Lietuvių Sąjungos didžiausias dabartinis rūpestis yra pasistatyti nuosavius namus Londone. Maždaug pusė numatytų surinkti pinigų jau turima. Užsimojimas turėti nuosavą lietuvišką židinį Londone, galima sakyti, turi jau užtikrintą pasisekimą.

Šalia Lietuvių Sąjungos veikia dar ir kitos ideologiniais pagrindais organizacijos, ypač Škotijos.

Sugyvenimas naujai atvykusių lietuvių su senaisiais yra pakankamai geras, nors kai kur dar pasigendama tikrai nuoširdaus darnumo. Nuvykęs jaunimas kuria dažniausiai lietuviškas šeimas. Sukūrusieji mišrias šeimas beveik visi skaudžiai apsivylė.

Religinis aptarnavimas yra pakankamas. Kunigams lietuvių religinio aprūpinimo darbą sunkina ta aplinkybė, kad lietuviai yra labai išsklaidyti. Ne visi lietuviai religiniai pasirodo pakankamai stiprūs. Sektinė veikla skverbiasi ir į lietuvius. Perėjimų į protestantizmą iki šiol iš lietuvių nebuvo girdėta, tačiau tam tikro kontakto yra. Be to, sektinės įtakos pradeda reikštis moraliniam - dvasiniam lietuvių gyvenime.

PARAPIJOS PIKNIKAS

Nashua, N. H. — Sekmadienį, rugs. 3 d., Sokolo ūkyje įvyks Šv. Kazimiero lietuvių parapijos piknikas. Bus graži ir įdomi programa. Kviečia visus atvykti ir dalyvauti.

● Socialinio aprūpinimo (Social Security) vyriausioji žinyba praneša, kad per praėjusius 15 metų išmokėta darbininkams 24 bilijonai dolerių.

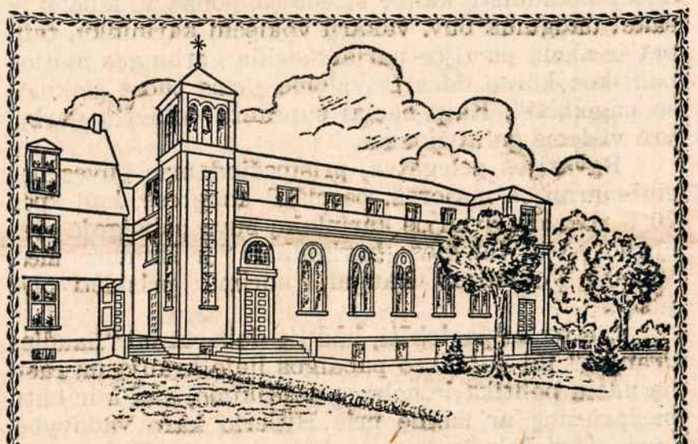

KRAUK TURTĄ, kurio nei kandys, nei rūdys negadina!

Statome Koplyčią

MARIJOS GARBEI — ŠV. METAMS ATMINTI!

PUTNAM, Conn.

MARIJOS N. P. SESERŲ VIENUOLYNE

GERAŠIRDIS LIETUVI,
Prisidėk!

Padidinsi Marijos Garbę,
Atliksi gražų, gailestingą darbą,
Būsi nuolat prisimenamas Seselių maldose,
Įamžinsi savo arba artimų mirusiųjų vardą.

KIEKVIENAS AUKOTOJAS BUS ATMINTAS:

MIŠIOS IR NOVENOS bus laikomos už visus aukotojus gyvus ir mirusius.

GAUS:

MARIJOS N. P. PAVEIKSLĄ su įrašyta pavarde, kas nors kiek koplyčiai statyti aukos.

PAŽYMĖJIMUS:
STATYBOS RĖMĖJO, kas aukos **$25.00**
STATYTOJO, kas aukos **$50.00**

DIPLOMUS:
GARBĖ STATYTOJO, kas aukos **$100.00**
FUNDATORIAUS, kas aukos **$500.00**
GARBĖS FUNDATORIAUS, kas aukos **$1000.00**

GARBĖS LENTOJ bus iškalti visų **FUNDATORIŲ** vardai.

AUKSO KNYGOJ bus įrašyti visų aukotojų vardai, o **FUNDATORIAMS** skirta joje po atskirą lapą su fotografija ir gyvenimo aprašymu.

SIŲSK AUKAS šiuo adresu:

Immaculate Conception Convent Building Fund,
R. F. D. 2, Putnam, Conn.

Siunčiu koplyčiai statyti auką $.....

Vardas, Pavardė .....

Adresas .....

(Įrašęs savo adresą, atkarpą su auka pasiųsk Vienuolynui)

Trijų sukaktuvių užkulisiuose

Iš šalies nugirsti žodžiai

(3)

Lauras Kaniava

Kai Lietuva paraudonijo nuo Stalino saulės, jau nebuvo galima jos lankyti. Apie tą "rojų" daug kitiems kalbama, bet jo nerodoma. O kas ir išvysta, kaip A. Bimba, tai tiesos žodžio nesako. Tikrą tiesą pasaulis išvys tiktai tada, kai išsisklaidys pučiamos į akis miglos. Laukti tos valandos nėra lengva, ypač tiems, kurie tėvynės neteko ir jos aplankyti negali. O tokių yra daug dabar Amerikoje.

9. Gryna lietuviška siela

Kartais jiems būna taip sunku, kad retas kas gali rasti šiltą suraminimo žodį. Kun. Jonas nuo Kryžiaus visados jį randa. Kiek kartų jis yra kalbėjęs didesniam ar mažesniam būryje, jo žodis visada buvo gaivus ir mielas. Jis turi retą dovaną nujausti pačius intymiausius žmogaus sielos virpėjimus. O lietuviška siela jam pati artimiausia. Jis ir pats yra išlikęs nuostabiai lietuviškas, lyg vakar dar būtų palikęs ir Nemuno pakrantes. Iš kalbos nepažinsi, kad Amerikoje jau 37 metus išgyveno.

Kartą vienas tremtinys manęs klausia: "Iš kurios stovyklos tas gražiai kalbėjęs kunigas?" Manė neseniai čia atvykęs su kitais. Kai sužinojo, jog yra "senas amerikonas", ne tiek nusistebėjo, kiek apsidžiaugė. "Va, kaip galima ir svetur grynu lietuviu išlikti! Kad visa senesnioji karta būtų tokia išlikusi, lietuviška Amerika šiandien kitaip atrodytų. Nebūtų ir kalbos apie "trinimąsi" senų ir naujų. Čia jam dar papasakojau, ką buvau nugirdęs apie "senus grinorius".

10. Daktaras su rausva oda

Kartą kun. Jonas užsuko į garažą mašinos taisyti. Mandras ir nebe plonas Yankis, matyti, buvo gerus pietus suvalgęs ir "pafulinti" jam liežuvį nieštėjo. Jis ir užklautė savo klijentą:

— Tai kaip "grinorius" jaučiasi šiame krašte?

— Labai gerai, — atsakė kun. Jonas. — Bet senieji šios šalies gyventojai tai visai prastai "fylina". Neseniai grįžo vienas jaunas žmogus iš Belgijos, aukštus mokslus išėjęs ir daktaro laipsnį įsigijęs, o darbo gauti negali. Čia gimęs, augęs...

— Negali būti, — atsiliepė tas garažo menedžeris.— Tur būt, prastą turi diplomą?

— Ne! Diplomą jis turi gerą, bet turi ir rausvą odą. Jam siūlo eiti į rezervatą.

Senas amerikonas susiraukė Nuotaika jo susmuko, kaip "flat tire". Mat, kai išpūstą daiktą bakšteri, jis turi kiek supliukšti. O kun. Jonas nuo Kryžiaus moka įdurti puzrui jei tas nesusipranta.

11. Ir švelnus ir kietas

Šiaip yra švelnus ir kitiems labai paslaugus. Tiktai principuose kietas. Pataikavimams jų neparsiduoda ir minios balso nesiklauso. Turi savo sprendimą. Kai kam kartais atrodo nesuprantamas. Tik po laiko pamato, kur būta sveikos nuovokos, ir tiesaus žodžio. Ne dovanai romėnai yra sakę: "Sub oculis posita despicimus, remota desideramus". Ką turime, dažnai stumiame į šalį, o kai nustumiame, pasigendame ir ieškome. Nevisada bepavyksta rasti.

12. Negailėjo nei sveikatos nei lėšų

Kun. Jono Švagždžio nereikėjo užsislėpusio ieškoti, kol buvo kupinas sveikatos. Jis pats visur pribūdavo. Žiūrėk, jau ir yra kuriam nors posėdyje, susirinkime, suvažiavime ar konferencijoje. Vienas ar kitas pareigas yra ėjęs visose didžiosiose Amerikos lietuvių katalikų organizacijose: Katalikų Federacijoje, Kunigų Vienybėje, Lietuvių Rymo Katalikų Susivienijime, Lietuvių Darbininkų Sąjungoje ir k. Pastarajai jis pirmininkavo gerą tuziną metų, rūpindamasis ir spaustuve ir "Darbininku". Randame jį daugelio organizacijų garbės nariu ir rėmėju. Rėmė kiekvieną visuomeninį lietuvišką ir katalikišką darbą, kiek tik sveikata ir ištekliai leido. Štai, vienoje LRK Susivienijimo programoje randame parašyta: "Buvęs ilgametis šv. Roko parapijos klebonas. Nuoširdus lietuvis patriotas, visuomeninkas, kalbėtojas. Katalikų visuomenėje bei kovoje už Lietuvos laisvę visada buvo vadovaujančiose eilėse. Tiems reikalams niekada nesigailėjo nei savo sveikatos nei išlaidų. Veikė Amerikos Lietuvių Taryboje. Dalyvavo istorinėje lietuvių delegacijoje pas prezidentą Rooseveltą. Buvo ilgametis LDS Centro pirmininkas. Važinėjo į P. Ameriką lietuvių organizavimo reikalais. Susilpnėjus sveikatai, pasitraukė į ramesnį gyvenimą — kapelionauti Nukryžiuotojo Jėzaus seserų vienuolyne, Brocktone".

12. Ant sukakčių slenksčio

Kunigo kelias ligi vienuolyno kapeliono nebuvo nei trumpas nei lengvas. Nuo Kauno kunigų seminarijos (1906) jis vedė pro Lietuvą ir abi Amerikas — šiaurinę ir pietinę. Vikaravo ir klebonavo Brooklyne, Patersone, Norwoode, Brocktone... Ilgiausiai Brocktone, Šv. Roko parapijoje — didesnią pusę jos auksinio jubiliejaus, kuris kaip tik šiemet buvo paminėtas. Šiemet suėjo ir 35 metų Lietuvių Darbininkų Sąjungai, kuri gerą trečdalį šios savo sukakties skolinga kun. J. Švagždžiui. Ir sidabrinis Jėzaus Nukryžiuotojo seserų jubiliejus savo viršūne siekia kun. Joną nuo Kryžiaus. Jis vis sutinka kelyje kryžių, kuriuo mažą jį krikšte pažymėjo.

13. Tarp žemės ir dangaus

Kiekvienas žmogus primena kryžių: remiasi jis į žemę, o stiepiasi į dangų. Kunigas gi yra daugiau panašus į kryžiaus skersinį, iškeltas tarp žemės ir dangaus. Iš žemės jis paimamas, bet dangaus darbui pašaukiamas. Žemėje jis turi veikti ir su žmonėmis būti, ir kartu būti tarsi ne iš šios žemės — būti Dievo balsu ir dangaus pranašu. Bet tikram pranašui yra lengviau negu kunigui. Pranašą aiškiai laiko ir veda Dievo ranka: į šalį jis pakrypti negali. Kunigas paliekamas daugiau savo valiai: matai kelią ir vesk juo! Turi būti tarp žmonių ir kartu iš jų išsiskirti. Tai yra pasaulyje pačios sunkiausios pareigos, kurios tik gali žmogui tekti. Tai gali suprasti tik tas, kam Dievas jas paskyrė.

Kun. Jonas Švagždys tas sunkias kunigo pareigas eina jau penkta dešimtis metų.

Posėdžiavo "Aidų" kolektyvas

Rugpiūčio 27 d. Tėvų Pranciškonų vienuolyne Kennebunk Porte įvyko "Aidų" žurnalo redakcinio kolektyvo narių susirinkimas, kuriame buvo tartasi įvairiais jo redagavimo bei leidimo reikalais. Susirinkime dalyvavo pranciškonų provincijolas T. J. Vaškys, vyriausias redaktorius A. Vaičiulaitis ir kolektyvo nariai, gyveną Jungtinėse Valstybėse.

Pasirengę vykti į frontą.

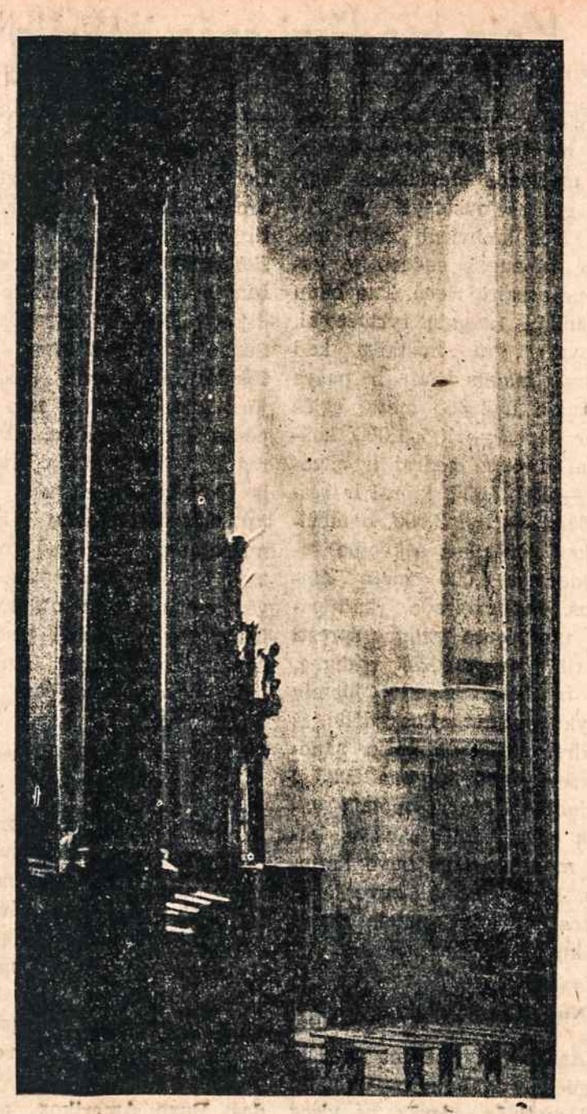

BERNARDINŲ BAŽNYČIOJE VILNIUJE

Kazimieras Čibiras

25 metų spaudos darbe

Darbininko" skaitytojai, tur būt, dar prisimena, kaip šį laikraštį redagavo ir daug jame rašė iš Pietų Amerikos atvykęs gabus žurnalistas ir stambių knygų autorius Kazys Čibiras. Šiemet jis mini spaudos darbo 25 metų sukaktį.

Vilnietis idealistas

K. Čibiras yra kilęs iš Vilnijos, tos senosios Lietuvos žemės, kuri didžiai turtinga savo praeitimi, bet skurdi kasdienine duona. Žmonės retai kada ten būva sotūs, tiek prisivalgę, kad tik drypsoti norėtų. Perdaug riebus gyvenimas žmogų priploja prie žemės kaip nupenėtą kalakutą.

Vilnijos žmonės lengvi, kaip pūstomas apie Varėną smėlis. Rodos, ant jo nieko augti negali, o tačiau toje uogų ir grybų karalystėje yra užaugę žymūs mūsų tautos veikėjai ir net pasaulinės garsenybės, kaip Mikalojus Čiurlionis. Visi jie idealistai, svajotojai ir kovotojai už tiesą, grožį ir meilę žmonėse! Prie jų priklauso ir Kazys Čibiras — Vilniaus krašte gimęs ir užaugęs.

Žmogus be savų namų

Kai jis augo ir Vilniaus krašte mokėsi, trūko ten žmonėms ne tiktai duonos, bet ir laisvės. Ir niekas, tur būt, nėra jos taip ilgėjęsis, kaip lietuvis vilnietis. Kiekvienam žingsnyje jis skaitė seną Lietuvos praeitį iš kaimų, miestų ir pilies, o turėjo kęsti primestą vergiją ir persekiojimus. Lenkų persekiojamas K. Čibiras turėjo palikti Vilniaus kraštą ir prieglaudos ieškoti Nepriklausomoje Lietuvoje. Bet ir čia neilgai galėjo būti. Bolševikų invazija nuvijo dar toliau — į platų pasaulį, o jame sopsta širdis nerasdama paguodos. Jos jau nėra tam, kas nebeturi savų gimtų namų.

Plunksnos darbininkas

Kovodamas už laisvę ir tiesą, K. Čibiras gana anksti ėmėsi plunksnos ir ligi šiol jos nebepaleidžia. Dar mokydamasis Vilniuje, jau rašinėjo į "Jaunimo Draugą" ir "Kelią" — katalikiškus ir patriotiškus laikraščius. Būdamas N. Lietuvoje, ketveris metus redagavo populiarų katalikišką savaitraštį "Šaltinį" ir daug rašė į "Rytą" (kat. dienraštį), "Židinį", "Ateitį", "Tiesos Kelią", "N. Vaidilutę", "Draugą" (Amerikoje). Atsidūręs P. Amerikoje ir gerai pramokęs ispanų kalbas, jis pasidarė bendradarbiu katalikiškųjų laikraščių Argentinoje ir Uragvajuje. Tik vienas 'El Pueblo" yra atspausdinęs per 100 jo straipsnių, ginančių Lietuvos reikalus. Daug rašo ir į kitus Argentinos ir Uragvajaus laikraščius ir žurnalus.

1946/47 metais jis buvo atvykęs į Š. Ameriką ir pradėjęs redaguoti "Darbininką", kuriam buvo pasiryžęs atiduoti visą savo širdį ir patyrimą, bet išėjo ne taip, kaip manė. Jis turėjo grįžti vėl į P. Ameriką, kur buvo sutiktas su išskėstomis rankomis ir dideliu pasitenkinimu. Gal ir gerai, kad taip išėjo; tik ne "Darbininkui", o lietuvių tautai. P. Amerikai reikėjo pasišventusio idealisto, gerai pramokusio ispaniškai, kad svetimoje spaudoje gintų pavergtos Lietuvos reikalus.

Kovotojas su komunizmu

K. Čibiras — Casimiro Verax yra nenuilstamas ir neįbauginamas kovotojas su raudonąja pavietre — bolševizmu. Demaskuodamas jų melą ir rodydamas, ką komunistai iš Lietuvos yra padarę, jis parašė net kelis veikalus ispanų ir lietuvių kalba. Ypač reikšmingi ispaniškai rašyti veikalai, kurie daug kam atvėrė akis. Paminėtini iš jų: "Lietuva kryžminėje ugnyje", "Anapus geležinės sienos", "Kryžių šalis".

Šiuo metu dirba prie Lietuvos atstovybės Montevideo mieste ir bendradarbiauja didžiausiame Uragvajuje dienraštyje "El Dia".

DIEVAS IR MAMONA

"Žmogus negali tarnauti dviems ponams" — tokia yra pagrindinė ateinančio sekmadienio mintis.

Mažasis mūs katekizmas yra be galo didelė knyga. Vien pirmasis katekizmo puslapis vertas visos filosofijų bibliotekos. "Kam gyvename ant žemės?" — yra pats svarbiausias mūsų gyvenimo klausimas. Daugelis jį girdėjo, daugelis jį aiškinosi, ieškojo atsakymo, prirašė ar perskaitė krūvą knygų, o reikėjo tik prisiminti atsakymą iš pirmojo katekizmo puslapio.

Mūsų laikų ekonomika, pedagogija, politika nusisuko nuo katekizmo ir rado sau gana vieningą atsakymą į žmogaus prasmės klausimą. Įsigijimas galybės, materialinių vertybių, garbės, yra jų atsakymas. Kiekvienas, kuris tiems tikslams pastoja kelią, turi būti negailestingai pašalintas. Kūnas gauna prieš sielą pirmumą, medžiaga prieš dvasią, mamona prieš Dievą.

Žmogus sutvertas darbui, kaip paukštis skraidymui: tu turi valgyti duoną tik prakaituodamas veidu. Darbas turi garantuoti būtiniausius mums dalykus, tačiau tie dalygai negali būti aukščiausieji mūsų gyvenimo tikslai. "Duonos ir žaidimų" šaukdavo senovės romėnai savo imperatoriams. "Duonos ir žaidimų" ieško mūsų laikų skubanti gatvių minia. Ji šiandien jau nevaikšto, kaip Romos plebėjai, bet sėdi gana gražiai dažytuose vežimuose, kurie rytą - vakarą ir savaitgaliuose pasipila mūsų keliuos ir gatvėse.

"Auksas ir sidabras yra pražudęs daugelį", sako šv. Raštas. Aukso ir sidabro mums reikia kasdienei duonai įsigyti, tačiau jie neturi mūsų pavergti, nes tada jie mus pražudys.

Kiekvienas turi turėti pasitikėjimo Dievu, nes jis žino ko kam reikia. Mes galime gauti visko, ko tik mums reikia, bet ne visko, ko tik norime. Daugelis dalykų, kurių norėtumėm, yra mums nenaudingi.

Jokia kariuomenė negali laimėti karo, jei jos kariai nežino tikslo. Aklai į mirtį nenori eiti nei vienas karys. Tačiau, ar ne akli mes traukiame per gyvenimo kovas? Ar mūsų vargų ir rūpesčių tikslai yra mums patiems aiškūs? Ar ne per greitai po pirmos Komunijos pamiršome pirmąjį katekizmo puslapį?

"Ieškokite pirmiausiai Dievo Karalystės ir Jo teisybės, o visa kita bus jums pridėta". Mat. VI. 32.

K. L. J.

▼ Urugvajaus katalikų partija "Unio Civica" pradėjo griežtą kovą prieš įstatymo projektą, kuriuo norima legalizuoti divorsus. Kitos partijos šį projektą jau yra priėmusios, bet katalikiškoji partija, būdama ištikima krikščioniškai moralei, pasiryžusi kovoti iki galo ir laimėti.

▼ Šiomis dienomis Udenhou kapucinų vienuolyne, Olandijoje, įšventintas kunigu brolis Remigijus. Jis yra septintas kunigas ir vienuolis iš tos pačios šeimos.

▼ Karo metu Didžioje Britanijoje buvo sunaikinta ar sugadinta daug katalikų bažnyčių. Joms atstatyti reikės mažiausiai 18 metų laiko ir arti penkių milijonų svarų.

▼ Paryžiuje įvyko tarptautinis šv. Vincento Pauliečio organizacijos vadų suvažiavimas. Dalyvavo atstovai iš 20 tautų. Organizacija turi apie 200,000 narių tarp 70 tautų. Jos veikla ypatingu būdu plečiasi Pietų ir Šiaurės Amerikoje.

▼ Nesenai New Yorko tikintieji iškilmingai atšventė Arkivyskupijos 100 metų įsteigimo sukaktį. Kard. Fr. Spelman'as pasakė kalbą, kurioje apgailestavo, kad Amerika, sudėjusi daug aukų, nesugebėjo užtikrinti Amerikai ir pasauliui taiką, kuriai kenkė ir kenkia komunizmas ir nepakentimas katalikų.

Bažnyčios persekiojimas

Didžiausias žmonijos istorijoje tik dabar: milijonai kenčia, tūkstančiai miršta. Prieš kelioliką metų tik Ispanijoje bolševikai nužudė 11,000 kunigų ir tūkstančius vienuolių seserų ir pasauliečių. Tai daug daugiau, negu buvo išskersta krikščionių Romoje imperatoriaus Dioklecijono persekiojimų laikais. Kai komunistinė hidra — šimtagalvė žlugs ir kai tada bus pasauliui prieinami šiandie Maskvos valdomieji plotai ir vergų vergai, pasaulis dar labiau išsigąs, savo akimis visas nelaimes, ten žmogui bolševikų padarytąsias, pamatydamas. Vistiek žmogus kelsis ir pavergtosios tautos bei valstybės kelsis.

Stasio Šimkaus

33 LIAUDIES DAINOS

Ką tik išėjo iš spaudos kompozitoriaus STASIO ŠIMKAUS solo ir chorams skirtų dainų naujas rinkinys. Surinko ir parengė spaudai kompozitoriaus sūnus Algis Šimkus. Išleido kun. Pr. M. Juras. Knyga puikiais viršeliais, su plastikos juostele, 64 pusl., labai lengvai atsidaro ir puslapiai skambinan pianu neužsiverčia. Kaina $2.00.

Užsakymus siųskite:

DARBININKAS

366 West Broadway, So. Boston 27, Mass.

Šiuomi siunčiu $..... ir prašau man prisiųsti

.....egz. STASIO ŠIMKAUS DAINŲ KNYGĄ.

Vardas .....

Adresas .....

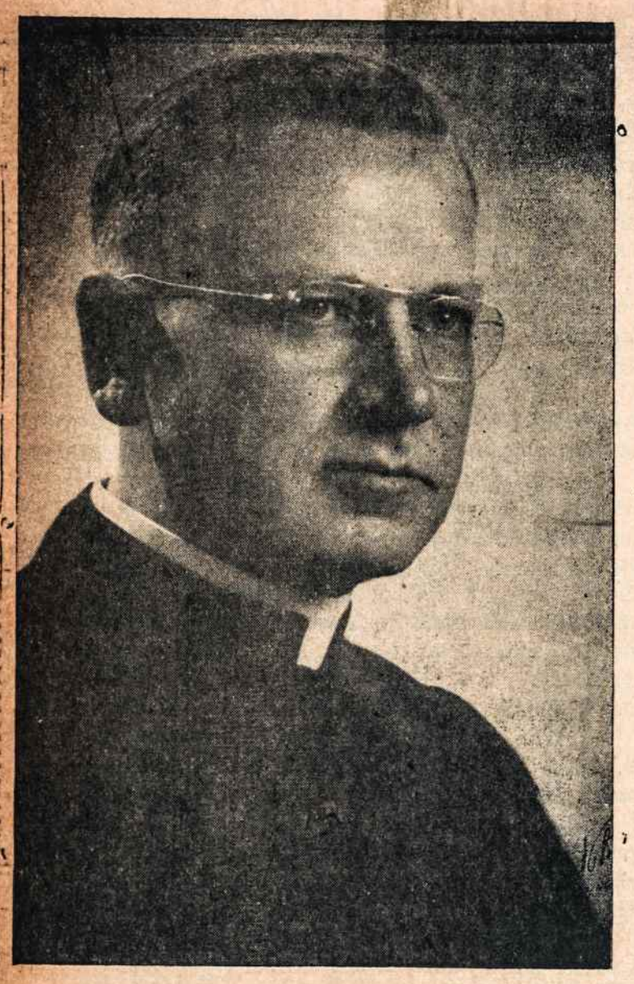

KUN. PR. M. JURAS

Šv. Pranciškaus parapijos klebonas Lawrence, Mass.

Jėzaus Nukryžiuotojo Seserų Kongregacijos Rėmėjų Draugijos pirmininkas.

Nuo pat seserų atsikėlimo į Brocktoną jis savo nenuilstamu darbu ir gausiomis aukomis nepaprastai daug padeda vienuolynui geriau įsikurti ir plėstis. Jo pastangomis yra atremontuota eilė pastatų ir tinkamiau patvarkyta vienuolyno sodyba. Nėra buvę nei vienos vienuolyno rengtos šventės, kad nebūtų kalbėjęs per radiją arba rašęs į laikraščius, skatindamas ir kitus remti seseris bei jų mokyklinį ir socialinį darbą. Kun. Pr. M. Juras taip pat kalbės ir Darbo šventės piknike š. m. rugsėjo mėn. 4 d.

Kaip medžiai rašo istoriją

Visiems žinoma, kad nukirtus medį, pagal jo rieves arba medienos sluoksnius lengvai galima nustatyti jo amžių. Nes kiekvienų metų medžio prieauglis sudaro jo kamiene atskirą rievę. Tuo būdu botanikai (augalų tyrinėtojai, žinovai) yra nustatę, kad kedrai, maumedžiai ir pušys sulaukia ligi 600 metų, eglės ir ir liepos — ligi 1,000, kaštanai, Libano kedrai ir ąžuolai — ligi 2,000, kiprai ir tysmedžiai — ligi 3,000, o milžiniškos Amerikos sekvojos sulaukia net 4,000 metų amžiaus. Bet pasirodo, kad pagal tas rieves galima spręsti ne tik apie medžio senumą, bet ir daug kitokių įdomių dalykų sužinoti. Pavyzdžiui, iš nukirsto tūkstantmečio ąžuolo rievių galima gana tiksliai sužinoti, kuriais metais vasarą buvo didelės sausros, kurių metų vasaros buvo lietingos, kada žiemos buvo labai šaltos, kokiais metais siautė miškų gaisrai ir t.t.

Nuostabus medžių raštas

Atidžiai tyrinėjant medžio kamieną, galima pastebėti, kad metinės rievės ne visos vienodo storumo. Kai kurių metų rievės visai plonutės, kai kurių net dvigubai storesnės už paprastas. Tai liudija apie įvairias išorines priežastis, turėjusias įtakos medžio augimui. Vadinasi, medžių kamienai slepia savyje nebylę istoriją, įdomiausią metraštį, kuriame surašyta griežti klimato pakitėjimai, įvykę prieš šimtus ir tūkstančius metų. Senovės metraščiuose randama aprašymų, kad XIV amžiaus pradžioje Baltijos pajūrio kraštuose įvyko staigus oro atšalimas ir keliolika metų buvo nepaprastai šaltos žiemos ir vėsios vasaros. Rašoma, kad kai kuriose Švedijos, Norvegijos, Danijos, Suomijos ir Lietuvos srityse tūkstančiai žmonių sušalo, o jūra buvo užšalusi nuo Klaipėdos ligi Danijos. Medžių raštai tai patvirtina. Švedijoj ir Suomijoj nukirstų tūkstantmedžių medžių kamienuose pastebėta, kad to šaltojo laikotarpio metinės rievės yra visai plonutės, vos įžiūrimos. Vadinasi, per tuos šaltmečius medžių augimas buvo beveik sustojęs.

Seniausių Amerikos medžių kalba

Garsus Amerikos mokslininkas Duglasas ilgai tyrinėjo nukirstų medžių kamienų rieves ir apie savo tyrinėjimų duomenis parašė įdomią knygą. Jis ištyrė 8,000 medžių, kurių tarpe buvo nuo kelmų nupiautos ripkos, atsiųstos iš Anglijos, Vokietijos, Švedijos, Suomijos, Australijos, Kanados. Buvo Amerikos milžinų sekvojų, turinčių nuo 1,000 ligi 3.117 metų senumo. Jis rado, kad sekvojų rievės iš 1290 — 12300 metų laikotarpio labai plonutės, kietos ir raukšlėtos, vadinasi, labai silpnai augusios dėl drėgmės stokos, 1300 - 1307 metų laikotarpio rievės net trigubai storesnės ir purios, vadinasi, puikiai augusios. Ir tikrai XII amžiaus pabaigoje Amerikoje būta labai didelių sausrų, o XIII amžiaus pradžia buvo gausi krituliais, lietinga ir šilta. Iš žmonių padavimų žinoma, kad Meksikoje ir Amerikoje, Kalifornijos, Arizonos ir kitose srityse, 1770 - 1790 metais buvo didelis badas, siautė įvairios ligos ir žuvo tūkstančiai žmonių, nugaišo daug gyvulių ir žvėrių. Senų medžių rievės pasako, kodėl tos nelaimės įvyko. Rievės yra plonos, groblėtos, sukumpėjusios. Vadinasi tuo metu buvo baisios sausros, kurios sunaikino pasėlius, augalus, išdžiovino pelkes, tvenkinius, ežerus bei upelius. Todėl ir buvo badas, o dėl jo įvairios ligos.

Medžiai atidengė šimtmečių paslaptis

Rusijoj, Briansko apylinkėse, seni žmonės pasakoja iš savo tėvų ir senelių girdėtus pasakojimus, kad prieš šimtą ir daugiau metų čia keletą kartų buvę baisūs gaisrai, kurie nušlavė šimtus kaimų, pražudė daug žmonių ir gyvulių. O po to buvo badmetis. Kodėl tie gaisrai kilo — seneliai negali pasakyti. O medžiai pasako. Briansko srities miškuose prof. Tiurinas tyrinėjo nukirstų šimtamečių medžių kamienus. Jis pastebėjo, kad rievės, susidariusios 1753, 1776, 1797 ir 1810 m., vietomis sugrablėjusios, atšerpetojusios, suskilusios ir turi apdegusios žievės likučius. Vadinasi, tais metais siautė dideli miškų gaisrai, o miškams degant, ugnis sunaikino ir arčiau miškų buvusius kaimus bei miestelius. O kadangi tokie dideli miškų gaisrai gali įvykti tik vasaros sausrų metu, tai iš to galima tiksliai sužinoti, kad tais metais būta didelių sausrų, kurios ne tik padėjo miškų gaisrams plėstis, bet ir laukų derlių sunaikino. Vadinasi, svarbiausia bado priežastimi buvo sausros.

Medžiai kalba apie saulę

Mokslininkų patirta, kad tam tikrais laikotarpiais saulėje atsiranda tamsios dėmės. Tas saulės dėmėtumas tęsiasi po keletą ir keliolika metų ir turi didelės įtakos žemei. Tokiais laikotarpiais žemėje įvyksta didelės liūtys, audros, potvyniai ir kitokios gamtos nelaimės. Seniausių medžių rievės kaip tik patvirtina tuos mokslininkų spėliojimus. Tų laikotarpių rievės aiškiai liūdija apie griežtas oro permainas, kritulių gausumą ir t.t. Be to, iš tų rievių galima nustatyti, kad dėmės saulėje atsiranda beveik visada per tam tikrą laikotarpį ir trunka vienodą metų skaičių. Daug įdomių dalykų apie praeities įvykius pasako senųjų medžių rievės. Tai yra nuostabūs istoriniai raštai, kuriuos labai brangina mokslininkai. Bet ir paprastas žmogus, kuris domisi gamta ir nori sužinoti mūsų krašto klimato pakitėjimus praeityje, gali juos perskaityti.

DARBO ŠVENTĖ GERAM DARBUI

Žmonės turi dirbti, kad galėtų gyventi. Tačiau mes gyvename ir dirbame ne vieni ir ne vien sau. Be kitų žmonių pagalbos patys vieni negalėtume nei sau nieko padaryti. Mums yra reikalinga kitų parama ir mes esame reikalingi kitiems. Ypač esame reikalingi jau nusilpusiems ir pavargusiems. Artimo meilė reikalauja, kad jiems padėtume. Kiti ir nori padėti, bet kartais nežino kaip. Čia mums į talką ateina vienuolynai, kurie kaip tik tam steigiami, kad organizuotai vykdytų artimo meilės darbus. Remdami vienuolynų darbą atliekame savo artimo meilės pareigą.

Jėzaus Nukryžiuotojo Seserys aukodamosios dirba mokyklose bei parapijose ir išlaiko dar dvi prieglaudas seneliams — Elmhurste ir Brocktone. Brocktone tuo tarpu yra prieglauda tik vyrams seneliams, bet jau baigiami įrengti namai ir moterims. Yra nemaža jų nekantriai laukiančių tos dienos, kai galėtų savo gyvenimo dienas baigti ramioje ir rūpestingoje seserų globoje. Artimo meilė reikalauja iš mūsų, kad tokių senelių nepaliktume be globos. Tai mūsų tautinė ir dorinė pareiga. Ją nesunku atlikti, jei visi, kas gali, bent mažu prisidėsime prie bendro darbo.

Nesunku yra vieną dieną metuose atitrūkti nuo savo reikalų ir nuvykti į Jėzaus Nukryžiuotojo seserų sodybą. Pamatysime, kaip jos gyvena, ką dirba ir ką stato. Ta pačia proga dalyvausime ir rudeniniame piknike, gal būt, paskutiniame. Taigi, bus ir malonu ir gera darbą atliksime.

Nepatingėkime patys atvykti ir paraginti kitus. Rugsėjo-Sept. 4 dieną visi keliai veda į Brocktoną.

VISI KELIAI VEDA Į BROCKTONĄ!

MOTERŲ SENELIŲ PRIEGLAUDOS STATYBOS FONDUI

Rugsėjo-Sept. 4 - LABOR DAY

PIKNIKAS

Jezaus Nukryžiuotojo Seselių Vienuolyno Sodyboje

Thatcher Street, Brockton 54, Mass.

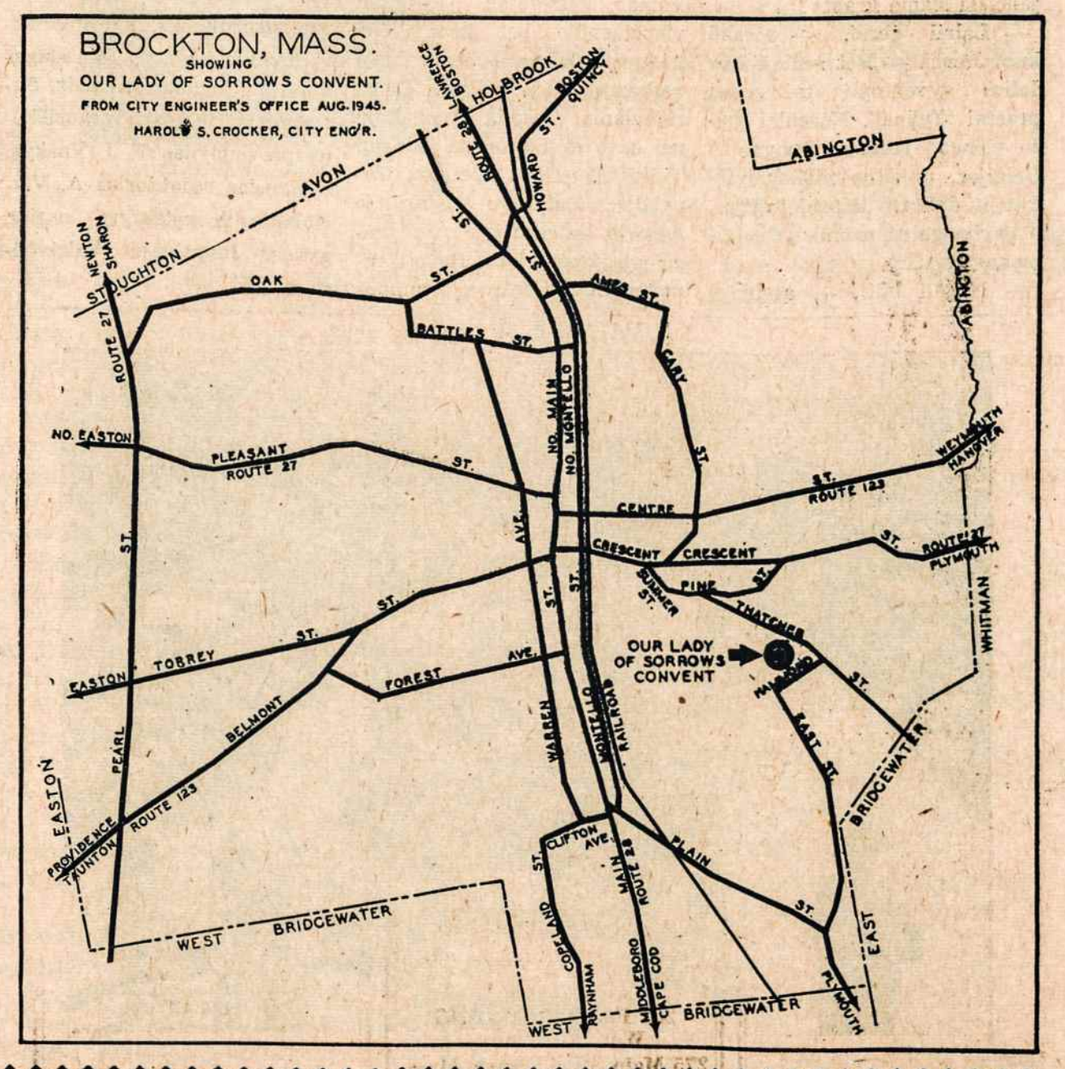

GRAŽI DIENOS PROGRAMA

Programa prasidės 10:30 val. Šv. Mišiomis, kurias atnašaus KUN. F. NORBUTAS. Šv. Jurgio par. klebonas iš Norwood, Mass. Pamokslą pasakys TĖVAS BENEDIKTAS RUTKAUSKAS, O. P.

12:00 pietūs.

1:00 val. kalbės Seselių Rėmėjų Draugijos Pirmininkas KUN. P. M. JURAS, Šv. Pranciškaus parapijos klebonas iš Lawrence, Mass

2:00 val. p. p. Sporto žaidimai ir mėlynių pajaus varžytinės tarp vaikų.

3:00 dainos ir muzika.

4:00—8:00 val. šokiai; gros AL STEVENS ORCHESTRAS.

Bus puikių valgių ir skanių gėrimų.

Visas pelnas eis senelių moterų prieglaudos statybos fondui.

Nepalikime Darbo dieną namie. Vykime į seserų pikniką. Paremkime jų pastangas užbaigti namus senelėms, kurios laukia nekantraudamos mūsų pagalbos.

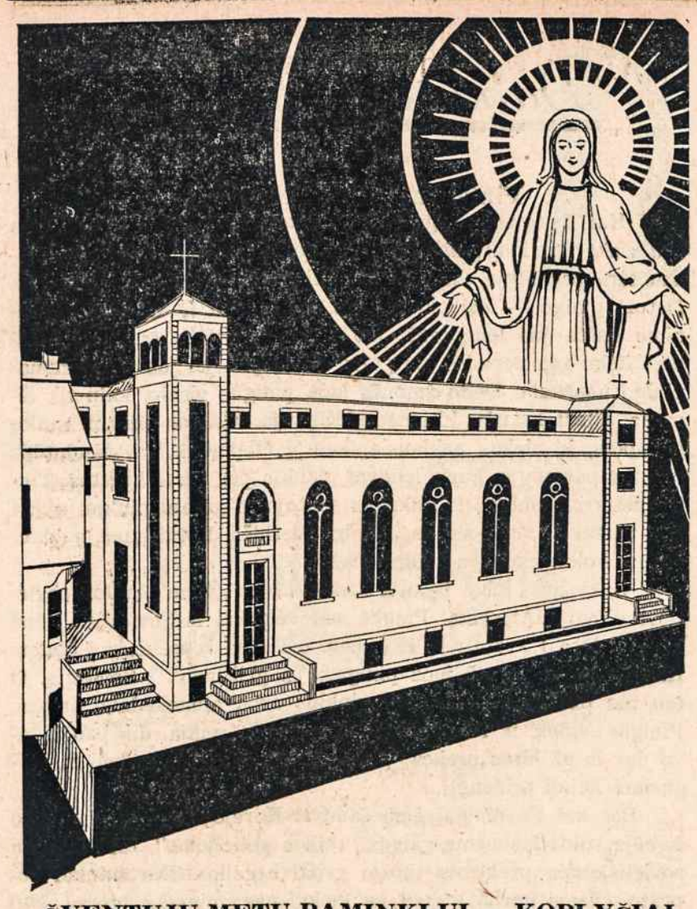

ŠVENTŲJŲ METŲ PAMINKLUI — KOPLYČIAI
N. P. Seserų Vienuolyne, Putnam, Conn. pastatyti
VAJUS EINA

Su giliu dėkingumu ir pagarba pranešame, jog paminklinei Marijos šventovei statyti paaukojo:

$1500.00

Mr. Jurgis Rudokas, Thompson, Conn.

$160.00

Mrs. Agota Kalinauskienė, So. Boston, Mass.

$150.00

Mrs. Augustinavičienė, Worcester, Mass.

Po $100.00

Mrs. A. Krakauskienė, Cleveland, Ohio; Mrs. A. Adamskienė, Worcester, Mass.; Mrs. J. Aruškevičienė, Ansonia, Conn. Mr. & Mrs. P. Banis, Worcester, Mass.; Mrs. C. Biganski, Woodhaven, N. Y.; Mrs. E. Bruzgulis (Brown), Methuen, Mass.; Miss K. Digriūtė, Worcester, Mass.; Mrs. J. Glebas, Plainfield, Conn.; Mrs. S. Jagminas, Chicago, Ill.

$80.00

Mrs. J. Mascinskienė, Worcester, Mass.

Po $50.00

Mrs. Martin (Marcinkonienė), Terryville, Conn.; Mrs. J. Peledžius, Philadelphia, Pa.; Mrs. Regina Regalienė, Terryville, Conn.; Mrs. O. Remeikienė, Hartford, Conn.; Mr. A. Spitris, Waterbury, Conn.; Mrs. B. Šidlauskas, Cambridge, Mass.

$35.00

Mrs. J. Aruškevičienė, Ansonia, Conn.

Po $25.00

Mrs. J. Miliauskienė, Lawrence, Mass.; Mrs. & Mr. J. Kuodis, Worcester, Mass.; Mrs. A. Nedveckas, Worcester, Mass.; Mrs. J. Petrošienė, Bristol, Conn.; Mrs. M. Puidokas, Tariffville, Conn.; Mrs. A. Rakauskas, Waterbury, Conn.; Mr. J. Rėklaitis, Hartford, Conn.; Mr. A. Rudokas, Lewistone, Maine; Mr. J. Saladonis, Brockton, Mass.; Mr. B. Paplauskas, Methuen, Mass.; Mr. A. Radzevičius, Chicago, Ill.; Mr. V. Šmulkštys, Waterbury, Conn.; Mrs. E. Shimkus, Worcester, Mass.; Mrs. P. Steponaitienė, Teriffville, Conn.; Šv. Kazimiero Draugija, Westfield, Mass.

Po $10.00

Mr. E. Pajaujis, Tuscarora, Pa.; C. Pauzo, Westboro, Mass.; Mrs. K. Phillips, Fitchburgh, Mass.; Mrs. P. Povilaitienė, Waterbury, Conn.; Mrs. J. Pronskus, W. Medford, Mass.; Mrs. C. Richardson, Worcester, Mass.; Mr. S. Tvaronaitis, Hartford, Conn.; Suzana Velička, Buckland, Conn.; Mrs. A. Venckienė, So. Boston, Mass.; Mr. Jankauskas, Scranton, Pa.

Spindinčiu pavyzdžiu šie geraširdžiai įdėjo po tvirtą akmenį į Marijos šventovės pamatus. Nuoširdžiausiai jiems dėkojame. Dėkojame ir visiems tiems, kurių aukos jau atėjo nors čia jie nepaminėti.

Mūsų nuolatinės maldos šaukia jiems visokiariopos Viešpaties palaimos.

Tikimės, jog kiekvienas lietuvis taps šios šventovės dalininkas, ir ji bus visų lietuvių paminklas Šv. Metams.

SESUO M. ALOYZA,
N. P. Seserų Kongregacijos Vyresnioji.

PAIEŠKOJIMAI

Balčiūnas, Jonas, ir dukterys Antanina ir Ona, kilę iš Paraišupkos km., Sasnavos v., Marijampolės ap.

Baleišytė, Laima, kil. iš Panemunėlio, Rokiškio ap., gyvenusi Panevėžyje, ir Kaune.

Čižauskas, Izidorius, Dr.

Dzindzeleta, Aleksandras.

Gabrenas, Romualdas, iš Miegonių km., Kupreliškio p.

Kairaitis, Pranas, iš Voverių km., Sintautų vl., Šakių ap.

Keršulytė, Uršulė, iš Raugališkio vienkm., Subačiaus vl., Panevėžio ap.

Kulikauskas, Vincas, iš Paduščio km., Antalieptės vl., arasų ap.

Kurkauskaitė - Matukaitienė, Uršulė, iš Rutkiškių km., Alvito vl., Vilkaviškio ap.

Kurkauskas, Petras, iš Rutkiškių km., Alvito vl., Vilkaviškio ap.

Lekešys, Juozas, iš Vilkaviškio ap.

Matukaitienė - Kurkauskaitė, Uršulė, iš Rutkiškių km., Alvito vl., Vilkaviškio ap.

Meliauskas, Juozas, iš Gižų vl., Vilkaviškio ap.

Mickevičius, Juozas, iš Kybartų.

Mikalkevičius (ar Mikelavičius), Jonas, iš Truskavos m., Kedainių ap.

Mikelavičius (ar Mikalkevičius), Jonas iš Truskavos m., Kedainių ap.

Miknis, Pranas, iš Pašeršnės km., sūnus Izidoriaus.

Noreika, Juozas, brolis Aloyzo.

Pautieniūtė - Stankevičienė (Stankienė), Magdė, kilusi iš Skerpiejų km., Lankeliškių vl., Vilkaviškio ap., vyras Stankevičius (Stankus), Adomas, ir dukterys Marijona ir Veronika.

Petkus, Pranas.

Petrauskas, Jurgis ir Vincas ir sesuo Agota, iš Gražiškių par., Vilkaviškio ap.

Punkris, Motiejus, iš Papiškių km., Pušaloto vl., Panevėžio ap.

Sakalauskas, Simonas, iš Gudelių km., Vilkaviškio vl.

Šlaustas, Albertas, gyvenęs Papilės m., Šiaulių ap.

Stankevičius (Stankus), Adomas, žmona Pautieniūtė, Magdė iš Skerpiejų km., Lankeliškių par., Vilkaviškio ap., ir dukterys Marijona ir Veronika.

Stankus (Stankevičius), Adomas, žmona Pautieniūtė, Magdė, kilusi iš Skerpiejų km., Lankeliškių vl., Vilkaviškio ap., ir dukterys Marijona ir Veronika.

Stankus, Vincas, iš Vaisiūnų ar Jasnagūros dv., Žaiginio par., Šiluvos vl., Raseinių ap.

Urbakonis, Petras, iš Miliūnų km., Suvainiškio par.

Venslovaitis, Jonas, iš Gelgaudiškių dv., Šakių ap.

Žemaitaitis, Jokūbas, iš Biukiškės km., Vainuto vl., Tauragė ap.

Žemantauskas, Jurgis, iš Vainuto vl., Tauragės ap.

ubrickas, Juozas, iš Braškių km., Sintautų vl., Šakių ap.

ZIeškomieji arba apie juos žinantieji maloniai prašomi atsiliepti į:

Consulate General of Lithuania

Neturi pašto ženklams pinigo

...Neturėdamas DP teisių priklausau vokiečių malonei. Gyvendamas be maisto ir pastogės jau 1946 m. susirgau džiova. Operacijos metu išėmė kairiojoj pusėj 8 šonkaulius ir ta puse kvėpuoti visiškai negaliu. Esu nustojęs 100% darbingumo. Esu vienas lietuvis tarp vokiečių ir kaip padorus lietuvis turiu gerą vardą. Broliams ir sesėms Amerikoje — BALF-ui esu širdingiausiai dėkingas, bet ir to padėkos laiško nevisuomet galiu pasiųsti, nes pašto ženklas kainuoja 30 pf., o jam nusipirkti pinigų nėra. Dar kartą labai dėkoju ir prašau manęs nepamiršti".

Pranas Ledžinskas.

ĮVAIRŪS SKELBIMAI

IŠSINUOMUOJA butas iš 3 kambarių ir parduodami baldai. Vieta graži tarp H ir I St. Atsišaukite, 1488 Columbia Rd., So. Boston, Mass. (1)

BEGALINĖ ŠAKNIS

Begalinė Šaknis (Musk Roots) auga ir Lietuvoje, ir ten ją vadina begaline, nes niekas nėra suradęs jos galo. Prieš 200 metų Lietuviai gydydavosi Begaline Šaknimi nuo aziatiškos choleros, nuo visokių karščiavimų drugiu, nuo vidurių uždegimų ir atliuosavimui surakintų ir neveiklių sanarių. Begalinė gera nuo visokių nervų ligų, nuo geltligės, nuo isterijų; kiti vartoja begalinę ir nuo nuomario ir paraližiaus. Pasidaryk begalinės arbatos ir gerk. Prisiunčiam į jūsų namus. Begalinės svaras $7.00, už $1.00 dvi uncijos.

ALEXANDER'S
414 West Broadway
South Boston 27, Mass.

Politinis skelbimas

EDWARD C.
CARROLL
Veteranas

Hon. Thomas J. Lineham buvo paskirtas teisėju So. Boston Teismui. Taigi į jo vietą kaipo City Councillor, rugp.-Sept. 12 d. 7 Wardas turės išrinkti naują žmogų. Tai vietai yra tinkamiausis Edward C. Carroll, nes jis yra labai puikiai susipažinęs su politika. Jis yra buvęs Mass. Senate nuo 1932 iki 1938 m. Baigęs Suffolk Law School 1937 m. Priklauso Pere Marquette Council K. of C., 271, Bisop Cheverus Council K. of C., Disabled War Veteranų, So. Boston Citizens Assoc. ir kitų organizacijų.

Mr. Edward C. Carroll yra didelis draugas ir lietuvių. Jis juos gerai pažįsta. Todėlei atėjus balsavimo dienai, visi lietuviai atiduokite savo balsus už Edward C. Carroll į City Councillor dėl Ward 7. **Sklb.**

NAMŲ SAVININKAMS

Mes namus taisome, pentiname iš lauko ir vidaus; taisome stogus, gatarus ir kaminus. Nesvarbu kaip toli ir kaip didelis ar mažas darbas. Reikale parašykite atvyrutę arba telefonuokite: John Petrus, 131 Pond St., Randolph, Mass. Tel. RA 6-1177-J. So. Bostono ofisas, 409 Broadway, room 4 nuo 5-7 vakarais.

GERA PROGA

1. Parsiduoda 3 šeimų namas So. Bostone 4-5-5. Vonios ir baltos. Kaina tik 4,900.—

2. Pieno ūkis netoli Bostono, parsiduoda labai geromis sąlygomis, 200 ha žemės. 100 melžiamų karvių už 30,000—

Informacijai kreiptis į mūsų ofisą.

J. Vasiliauskas ir A. Strockis
Vasil 2 Co.
409 W. Broadway
Room 4
South Boston, Mass.

GRABORIAI

S. Barasevičius ir Sūnus
Funeral Home
254 W. Broadway
South Boston, Mass.
JOSEPH BARASEVIČIUS
Laidotuvių Direktorius
NOTARY PUBLIC
Patarnavimas Dieną ir Naktį
Koplyčia Šermenims Dykai
Tel. SOuth Boston 8-2590
AVenue 2-2484

CASPER
FUNERAL HOME
187 Dorchester Street
South Boston, Mass.
Joseph W. Casper
(KASPERAS)
Laidotuvių Direktorius ir Balsamuotojas
NOTARY PUBLIC
Patarnavimas Dieną ir Naktį
Koplyčia Šermenims Dykai
Tel. SO 8-1437
SOuth Boston 8-3960

YAKAVONIS
Funeral Home
741 No. Main St.
Brockton, Mass.
V. YAKAVONIS
Laidotuvių Direktorius ir Balsamuotojas
Patarnavimas Dieną ir Naktį
Koplyčia Šermenims Dykai
Tel. Brockton 8-1580

WAITKUS
Funeral Home
197 Webster Ave.,
Cambridge, Mass.
PRANAS WAITKUS
Laidotuvių Direktorius ir Balsamuotojas
(Notary Public)
Patarnavimas dieną ir naktį. Nauja moderniška koplyčia šermenims dykai. Aptarnauja Cambridge ir Bostono kolonijas žemiausiomis kainomis.
Kainos tos pačios ir į kitus miestus.
Reikale šaukite: Tel. TR 6-6434.

WAITT
FUNERAL HOME
30 Emerson Ave.
Brockton, Mass.
Edward J. Waitt
(Waitekūnas)
Laidotuvių Direktorius ir Balsamuotojas
Patarnavimas Dieną ir Naktį.
Koplyčia Šermenims Dykai
Tel. Brockton 3368

ZALETSKAS
Funeral Home
564 East Broadway
South Boston, Mass.
D. A. Zaletskas, F. E. Zaletskas
Graboriai ir Balsamuotojai
Patarnavimas dieną ir naktį.
Koplyčia šermenims dykai.
NOTARY PUBLIC
Tel. SO 8-0815
SOuth Boston 8-2609

W. J. Chisholm
GRABORIUS
"Asmeniškas Patarnavimas"
331 Smith St.,
PROVIDENCE, R. I.
Telephone
Ofiso: Dexter 1952
Namų: Pl. 6208

Atliekame Spaudos Darbus

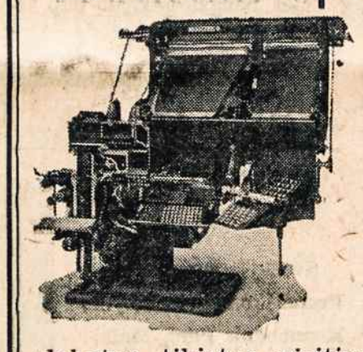

Laikraštis "Darbininkas" turi įrengęs moderišką spaustuvę, kurioje atlieka įvairiausius spaudos darbus, skubiai ir nebrangiai.

SPAUSDINAME:

knygas, pemfletus, atvirutes, konstitucijas, plakatus, tikietus, vizitines korteles, parengimų programas, įvairius cirkuliorus, laiškams antraštes, konvertus, vestuvių pakvietimus ir kitokius spaudos darbus.

Visais reikalais kreipkitės:

"DARBININKAS"
366 W. Broadway So. Boston 27, Mass.

Res. SO 8-3729 SO 8-4618
Lithuanian Furniture Co.

MOVERS — Insured and Bonded
Local & Long Distance Moving
326 - 328 W. Broadway
So. Boston, Mass.

GERI NAMAI PARDAVIMUI

Dorchester, arti Columbia stoties, 3 šeimų geri namai po 5-5-5 kamb. su voniomis, baltomis sinkomis ir karšto vandens šilima. Savininkė išsikraustė. Kaina tiktai $7900. Nuomos mėnesiui: 40-27-26. Viso $93.

City Point, arti pamario, 3 šeimų gerai įrengti namai, po 4-4-5 kambarius su voniomis, baltais pečiais ir skalbynėmis bei 5 automobiliams garažu. Kaina $9500. Nuomos $117 mėnesiui. Reikia įmokėti tiktai $1500.

So. Boston, arti prodžekto, 3 šeimų namai po 4-6-6 kamb. su voniomis ir baltomis sinkomis. Kaina $7800.

So. Boston, krautuvė ir 2 šeimų namai po 4-4 kamb. Vienas aukštas tuščias. Kaina tik $2600.

Taip pat turima gerų pirkinių visose Bostono apylinkėse. Kreiptis dienomis ir vakarais į **Praną Lambertas,**

Lithuanian Agency
545 E. Broadway,
So. Boston, Mass.
Tel. So. Boston 8-0605.
1-8)

Mes Instaliuojame Visokios Rūšies Aliejumi

TIMKEN *Silent Automatic* **OIL HEAT**
OIL BURNERS - AIR CONDITIONING OIL FURNACES
OIL BOILERS - OIL BURNING WATER HEATERS
Accepted as the standard

Šildomus Burnerius
Brockton Oil Heat., Inc.
27 Legion Parkway,
Brockton, Mass.
Tel. Brockton 323

PARAMOUNT CLEANERS & LAUNDERERS
Vienintėliai Brocktono Dry Cleaners su Mothproofing Patarnavimu
(Apdrausta nuo kandžių sugadinimo per 6 mėnesius)
Marškiniai gražiai išplaunami
VELTUI PAIMAME IR PRISTATOME
Offisas ir Plant — Krautuvė
560 Warren Ave., — **766 Main St.**
Tel. 736 — BROCKTON, MASS. — Kampas Grove St.

Pristatome Alų ir Toniką

Mes turime 11-kos rūšių alaus ir įvairių tonikų. Mes alų ir toniko pristatome, vestuvėms, į namus, krikštynoms, parėms ir piknikams. Patarnavimas skubus ir mandagus. Šaukite:

BORIS BEVERAGE CO.
J. ARLAUSKAS, Savininkas
220 E St., Tel. SO 8-3141, So. Boston, Mass.

Draugijų Valdybų Adresai

LIETUVOS DUKTERŲ DR-JOS PO GLOBA MOTINOS ŠVČ.

Pirmininkė — Eva Marksienė, 625 E. 8th St., So. Boston, Mass. Tel. SOuth Boston 8-1298.
Vice-Pirmininkė—B. Gailiūnienė, 8 Winfield St., So. Boston, Mass.
Prot. Rašt. — Stela Overkienė, 555 E. 6th St., So. Boston, Mass.
Finansų Rašt. — B. Cūnienė, 409 Broadway, So. Boston, Mass. Tel. So-8-0948.
Iždininkė — Ona Siauris, 51 Tampa St., Mattapan, Mass.
Tvarkdarė — M. Matejoškienė, 866 E. 5th St., So. Boston, Mass.
Kasos Gl.—Elžbieta Aukštikalnytė, 110 H St., So. Boston, Mass.
Draugija savo susirinkimus laiko kas antrą antradienį mėnesio, 7:30 v. vakare, Parapijos salėje, 492 E. Seventh St., So. Boston, Mass.
Visais draugijos reikalais kreipkitės pas protokolų raštininkę.

ŠV. JONO EV. BL. PAŠALPINĖS DRAUGIJOS VALDYBA

Pirmininkas — Viktoras Medonis, 21 Sanger St., So. Boston, Mass.
Vice-Pirm. — Vincas Stakutis, 684 Sixth St., So. Boston, Mass.
Protokolų Rašt. — Kazys Rusteika 206 L St., So. Boston, Mass.
Fin. Rašt. — Aleksandras Ivaška, 440 E. Sixth St., So. Boston, Mass.
Iždininkas—Stasys K. Griganavičius, 699 E. Seventh St., S. Boston, Mass.
Maršalka — Jonas Zaikis, 787 Broadway, So. Boston, Mass.
Draugija laiko susirinkimus kas trečią sekmadienį kiekvieno mėnesio, 2 val. po pietų. Parapijos salėj, 492 E. 7th St., So. Boston, Mass
Visais draugijos reikalais kreipkitės pas protokolų raštininką.

SO 8-2712 Res. BIG 9013
Dr. J. C. Seymour
LANDŽIUS
Lietuvis gydytojas ir chirurgas. Naudoja vėliausi, X-Ray aparatą Pritaiko akinius.
534 E. Broadway,
South Boston, Mass.
Valandos: 2 iki 4 ir 7 iki 8.

SO 8-4476
Dr. Joseph F. Antanelis
OPTOMETRISTAS
515 E. Broadway
South Boston, Mass.
Ofiso Valandos išskyrus Trečiadieniais ir Penktadieniais
Vakarais Nuo 7 iki 9-tai
Šeštadieniais nuo 2 iki 8-tai.

A. J. NAMAKSY
Real Estate & Insurance
409 W. Broadway
SO. BOSTON, MASS.
Office Tel. SOuth Boston 8-0948
Res. 37 Oriole Street
West Roxbury, Mass.
TEL. PA—7-1233-W

Tel. AV 2-4026
J. Repshis, M.D.
Lietuvis Gydytojas
495 Columbia Road
arti Uphams Corner
Dorchester, Mass.
Ofiso Valandos: 2—4 ir 6—8.

Albert R. Barker
Pirmiau — Pope Optical Co.
Kada Jums reikalingi akiniai leiskite mums išegzaminuoti akis ir pritaikinti akinius.
Mes padarome dirbtinas akis.
Room 206
Tel. 6-1944
207 PARK BUILDING
Worcester, Mass.
275 Main St., Webster, Mass.

Tel. SO 8-2805
Dr. J. L. Pasakarnis
DR. AMELIA E. RODD
OPTOMETRISTAI
447 W. Broadway
So. Boston, Mass.
OFISO VALANDOS:—
Nuo 9 ryto iki 7 val. vakare.
Seredomis: —
Nuo 9 ryto iki 12 val. dieną.

Darbininkas
AMERIKOS LIETUVIŲ DARBININKŲ LAIKRAŠTIS

BOSTONO ŽINIOS

Arkivyskupo Cushing High School

50 W. Broadway skelbia, kad mergaitės gali įsirašyti ten mokyklon nuo antradienio iki šeštadienio, 10 v. r. iki 4 v. p. p.

Visuomenės rūpesčiai

Rugs. 7 d. abi šv. Petro parapijos pradinės mokyklos su 8 skyriais atidaro duris Bostono lietuvių vaikams. Mokykla pradeda mokslo metus pamaldomis. Mokyklos prie I St. 6 skyrių vaikai susirinks į salę, 492 E. 7th St. pamaldoms rugs. 7 d., 9 v. r. Antrosios mokyklos 7 skyriai pamaldoms susirinks bažnyčion, 10 v. r.

Mokyklų reikalais tėvai gali kreiptis į seseris kiekvieną rytą, tarp 9 valandos ir 10, vakarais 7—8 vienuolyne, 488 E. 7th St., tarp H ir I gatvių.

Kviečia gausiai vykti į J. N. seserų pikniką

Jėzaus Nukryžiuotojo Seserų Rėmėjų skyrius So. Bostone kviečia Bostono visuomenę gausiai vykti į seserų rėmėjų pikniką Labor Day ir ta proga prisidėti prie sukėlimo reikalingo fondo užbaigimui moterims prieglaudos namo. Autobusai išeis nuo bažnyčios 9 v. r. Visi kviečiami paremti seserų kultūros ir labdaros darbus.

Mokykloms rinkliava

Rugs. 3 d., Šv. Petro bažnyčioje bus vykdoma metinė rinkliava šios parapijos mokykloms paremti. Klebonas kun. Virmauskis, paskelbdamas šią rinkliavą, prašė visus, kurie vertina mokslą, aukoti šiam reikalui, kas išsigali net didelėmis sumomis. Pranešė, kad reikia įrengti dar vieną naują 2 ir 3 skyriams kambarį, trūksta knygų mokyklai. Atsiranda daug pataisymų. Vesti dvi mokyklas su 450 vaikučių reikalaujamas parapijiečių didelis duosnumas. Pirmi tokie pasišventusieji yra Vincento Širkos šeima, kuri jau aukavo $10.00.

LDS nariai

turėtų rūpestingai ir skaitlingai dalyvauti savo organizacijos nepaprastame seime. Seimas prasidės Šv. Mišiomis 10 val. rytą, o po šv. Mišių — sesijos bažnytinėj salėj. Baigsis tą pačią dieną. Seimas įvyks po bažnyčia. Iš ryto, kas norės, galės išklausyti šv. Mišių. šv. Petro bažnyčioje, kurių yra laikoma daug.

Reikalinga moteriškė

Yra reikalinga kita moteriškė darbams restorane. Šiuo reikalu kreiptis į "Darbininką".

Parapijos choras pradeda darbą

Rugs. 5 d., 7:30 v. v., po bažnyčia susirinks Šv. Petro parapijos choras, kuris pradės rudens sezono darbą. Choro pratybos vyks antradieniais ir ketvirtadieniais 7:30 v.v. Reikėtų, kad visas Bostono dainuojantis jaunimas aktyviai dalyvautų linksmoje choro darbuotėje. Kviečiami visi prisidėti prie naujo sezono choro programos.

Busai į Brocktoną

Darbo šventėje — Labor Day, rugsėjo 4 d., į Jėzaus Nukryžiuotojo Seselių pikniką, Brockton, Mass. autobusai išeis iš So. Bostono 9 val. rytą nuo Šv. Petro par. bažnyčios.

Iš Cambridge busai išeis 9 val. ryto nuo Nekalto Prasidėjimo P. Marijos bažnyčios, Windsor St.

Iš Norwood nuo Šv. Jurgio lietuvių par. bažnyčios, St. James ave., 9 val. rytą.

Tai paskutinis šiemet didesnis piknikas. Pasinaudokime proga ir vykime į Brocktoną. Paremsime tuo Jėzaus Nukryžiuotojo seseris ir padėsime joms užbaigti senelėms statomus namus.

A. a. Magdalena Remeikienė

Rugp. 30 d. mirė metus sirgusi Magdalena Remeikienė, 76 metus, gyv. 598 E. 7th St. Kilusi iš Vabalninko parapijos. Amerikoje pragyveno 50 metų. Paliko sūnų, dukterį, Amerikoje, brolius, Pašakarnius ir seserų Lietuvoje. Pašarvota pas laidotuvių direktorių, Juozapą Kasparą, 187 Dorchester St. Laidojama iš šv. Petro parapijos bažnyčios, rugs. 2 d., 9 v. r., Naujos Kalvarijos kapuose. Melskimės už mirusius.

A. a. Antanas Skrickus

Rugp. 29 d. staiga mirė nuo širdies smūgio Antanas Skrickus 70 metų, gyv. 905 E. Broadway. Kilęs iš Luokės. Amerikoje pragyveno 48 metus. Paliko žmoną Jėvą (Norbutaitę), dukterį Konstanciją, tris sūnus, seserį ir švogerį Norwoodo kleboną kun. Feliksą Norbutą, kurs atlaikys laidojimo pamaldas. Laidojamas iš Šv. Petro parapijos bažnyčios rugs. 1 d., 10 v. r.

A. a. Agnietė Raškauskienė

Rugp. 28 d. mirė ilgai sirgusi Agnietė Raškauskienė (Rupšytė) 62 metų, gyv. 764 E. 8th St. Kilusi iš Papilės parapijos. Amerikoje pragyveno 41 metus. Paliko vyrą Motiejų ir dvi dukteris. Palaidota iš Šv. Petro parapijos bažnyčios su trejomis Mišiomis, rugp. 31 d., šv. Mykolo kapuose. Melskimės už gyvus ir mirusius.

Literatūros ir muzikos vakaras Bostone,

kurį rengia Lietuvių Kultūros Rėmėjai, įvyks š. m. rugsėjo 24 d. Tai bus pirmas šio rudens didelis kultūrinis įvykis, į kurį laukiama daug žmonių ne tik iš Bostono, bet ir iš apylinkių. Praeitų metų rudenį tie patys rengėjai surengė pirmą tokį vakarą ir jis labai gražiai pasisekė.

Šio vakaro pelnas skiriamas lituanistikos mokyklai, kuri greitai pradės antruosius mokslo metus.

Rudens gegužinė

Užbaigimui piknikų sezono, Bostono lietuvių tautinių šokių grupė ruošia linksmą gegužinę rugsėjo 17 d., Romuvos parke, Brocktone. Į šią gegužinę yra pakviesta ir Nashua Šv. Kazimiero parapijos tautinių šokių grupė. Lietuvių tautiniai šokiai ir žaidimai bus išpildomi pievoje. Pelnas eis grupės kelionės lėšoms padengti į tarptautinį liaudies meno festivalį, į kurį minėta grupė jau vyko per pastarus aštuonis metus. **Rap.**

Augusta Gudaitė,

praleidus atostogas pas savo dėdę ir tetą, Joną ir Suzaną Glineckius, gyv. Thomas Park, So. Bostone, trečiadienį, rugp. 30 d. grįžo į namus — Chicagą. Prieš išvykimą ji, lydima savo dėdės Jono Glineckio, buvo užėjus į "Darbininko" redakciją.

Augusta Gudaitė dirba Chicagos bibliotekoje.

Įsidėjo lietuvių nuotrauką

Boston Sunday Post savo nuotraukų puslapy, rugpiūčio 20 d. laidoje, įsidėjo Bostono lietuvių tautinių šokių grupės dviejų šokėjų, Gražinos Ulpaitės, Viktoro Brandtnerio ir muzikantų — akordionisto Rymanto Ivaškos ir ragelisto Vytauto Strolios nuotrauką. Ji padaryta Harvardo universiteto vasarinės mokyklos parengime Harvard Memorial Hall, Cambridge, Mass. **Rap.**

Ave Maria Valanda

Sekmadienį, rugsėjo 3 d. 5:30 val. po pietų per WMEX — 1510 k. radijo stotį bus transliuojama apie Nojaus laivo, vadinamos Arkos, likučius, kurie kaikieno liudijimu ir dabar yra matomi Ararato kalno, viršūnėje, kuri amžinai apdengta ledais ir labai sunkiai prieinama.

Ne kiekvienas darbininkas proletaras!

Esama įvairių darbo žmonių. Vieni dirba protinį, kiti fizinį, vieni dirba sunkesnį, kiti lengvesnį darbą. Darbininku paprastai vadiname žmogų, kuris dirba sunkų fizinį darbą.

Proletaras yra daugiau ar mažiau nužmogintas, nuskriaustas darbininkas. Jis gyvena dažniausiai skurde. Jis tuo skiriasi nuo kitų darbininkų, kad jis yra pasisavinęs kapitalisto blogas savybes. Jis yra bedievis, į kitą žmogų žiūri kaip į gyvulį, dega tais pačiais troškimais kaip ir kapitalistas.

Suproletarinimas yra nužmoginimas.

(Plačiau tuo klausimu žiūrėk Kazio Mažučio knygoje "Didžiosios Grumtynės").

ALIO! ALIO! AR ŽINAI, KAIP VACYS SU TERESIUKE ŽENIJOSI?

Dipuko kelionė į vestuves

Jei nežinai, tai aš tau papasakosiu.

Nagi buvo taip.

Vieną gražią dieną gaunu iš savo seno bičiulio Vaciaus — bet jis dar nesenas — ilgą, labai, labai ilgą laišką. Tame laiške didžiausiom raidėm — literom parašyta:

"Ženijuos! Ženijuos! Ženijuos!

Būtinai atvažiuok!

Jei neatvažiuosi, tai... užmušiu!"

Na, ir kaip gi nenuvažiuoti į savo seno bičiulio vestuves? Reik nuvažiuoti. Įdomu, kaip tas mano draugas dabar atrodo — gal pražilo, gal nupliko. Bet įdomu ir — kas ta jo būsimoji, kaip ji atrodo. Taigi važiuoju, juo labiau, kad laiške radau 50 dolerių čekį.

O iš Bostono į Čikagą ne taip arti — pėsčias nenueisi.

Bet kaip nuvažiuoti?

Girdėjau, kad Amerikoj žmonės važinėja lėktuvais, o aš, nors esu jų daug matęs, bet skristi jais nesu skridęs. Be to, girdėjau, kad lėktuvais pigiausiai. Tat nusiprausęs ir gražiai nusiskutęs dumiu į kaip čia reikės susikalbėti —

Kol suradau, labai privargau, bet suradau. Ir galvoju, juk angliškai nemoku anei žodžio.

Offise sėdi tokia balta juodukė, ale kad išdažyta ir ištinkuota, kad jos kur šimts. Bet šypsosi meiliai ir maloniai.

Nusišypsojau ir aš maloniai ir sakau, bet pamažu, aiškiai, kad ji suprastų:

"Ai gou tu Čikago and bek".

Ji nusišypsojo ir sako: "Yes".

Dabar nežinau, kaip paklausti — kiek kainuoja. Bet tuoj susigriebiau, išsitraukiau iš švarko kišenės angliškai lietuvišką žodyną ir ieškau žodžio kaina. Randu. Parašyta — price.

Tat įsidrąsinęs ir klausiu:

"What is the price".

Panelė žvilgterėjo į kokius tai popierius ir kažką pasakė, bet — deja, aš nesupratau.

Bet aš aš ne dipukas? Mano galva dirba. Greit isiėmiau pieštuką ir knygelę užrašams ir patiekiau panelei ant stalo, sakydamas "please".

Panelė suprato. Tuoj paėmus pieštuką užrašė $84.50.

Plaukai ant galvos man atsistojo. Nusigandau. Maniau, kad tų 50 dolerių man užteks ten ir atgal ir dar šis tas ICE CREMui liks, o čia, brolyti, pinigų trūksta. Pasiėmęs bloknotėlį ir pieštuką ir mėgindamas šypsotis pasakiau "thank you very much" ir išmoviau iš Airporto offiso.

Tuo pat momentu atėjo man mintis—gal traukiniu pigiau Geležinkelio stotyj pasirodė kad paėmus "tiketą" ten ir atgal kainuos virš 60 dolerių Tat liko dar tik viena galimybė — važiuoti autobusu.

Sumokėjęs už kelionę ten ir atgal 36.50 dolerių sekančią dieną puse valandos po antros po pietų mūsų autobusas pajudėjo iš Bostono autobusų stoties ir atsidūsęs pradėjo tą didelę kelionę — kelionę į Čikagą.

Autobuso konduktorius prieš išvykstant mums kažką pasakojo, aiškino. Nieko nesupratau, išskyrus vietovių pavadinimus. Jis minėjo ir kokius tai varpus — vis sako "glock" ar "clock".

Iš pradžių smalsiai žiūrėjau per langą — buvo įdomu pamatyti miestą taip jau sau dienos metu. Gerokai pavažiavęs, ėmiau domėtis bendrakeleiviais. Nagi, žiūriu — šalia manęs sėdi tokia stora stora ponia, tikrai kaip kleckas, o aukštaitis pasakytų — kaip melnyčia, o aš taip bijau, kad mane neprakalbintų, nes nieko nesuprasiu ir nieko negalėsiu jai paaiškinti.

Kai tik ji į mane atsisuka ir mėgina kalbinti, aš atsisuku ir, neva, žiūriu į langą, labai kažkuo susidomėjęs.

Bet neilgai galėjau taip išsisukinėti.

Bostono Štukorius

(Bus daugiau)

Dabarties Pastabos

Pinigėliai, kokie jie gražūs!

▼ Kai žmogus dar gyveno daugiau iš žemės ūkio ir pats sau viską gamino, pinigas mažiau turėjo reikšmės. Dabar, civilizuotam pasaulyje, žmogus be pinigo niekur pasiversti negali. Neturi pinigo — esi skarmalius, našta sau ir kitiems. Gyvenimo našta juo lengvesnė, juo storesnis pinigų maišas ją kelia. Nieko tau nepadės nei galva nei kojos, jei jos pakankamai pinigo neužkala. Dėlto žmonės kala pinigus visaip, kaip tik išmano. Vieni krauja, kiti net plėšikauja. Pinigas eina iš rankų į rankas, ir niekas neklausia, kas jį čiupinėjo. Tai vienintėlis daiktas pasaulyje, kuris lengvai plaukia per visus kraštus. Tiktai netikras pinigas ir nukritęs sustoja, o geram pinigui atviri visi vartai ir visos sienos, net ir geležinės. Retai kada paklausiama, kokiu būdu jis uždirbamas.

▼ Sakysime, labai ilgai niekas neklausė, kam plaukia sovietiški vėžiai į Ameriką. Plaukė sau vėžiukai iš Sovietijos, tūpė jie dėžutėse į krautuvių lentynas, o iš ten repečkiojo į stalus. Kai susirinkdavo už juos pinigas, jis grįždavo į Sovietiją. O ten tas pinigas jau kaldino ginklus arba apmokėdavo šnipus. Pinigas slidus, ir rasdavo kelią, kur jam reikia. Jis padidėdavo dar ir už kitas prekes; pavyzdžiui už kailius, rudenį sustingusiam kūnui pridengti.

Bet kai tie pinigai ėmė šaudyti Korėjoje, o Dėdės Samo žemėje sukti žmonėms galvas "taikos peticijoms", tai laivai su sovietiškomis prekemis turėjo grįžti atgalios. Darbininkai suprato (jiems garbė!), kad ne kiekvienas pinigas geras, kad žmonių kraujas yra brangesnis už tas "velnio išperas". Bet ar visi supranta?

▼ Į Vakarų pasaulį plaukia dar daug Sovietijos gaminių. Iš jų patys gėdingiausi yra nužievinti medžiai ir lentos. Plaukia jos iš Archangelsko, tos baltos lentos, kaip veidas nualkusio žmogaus, kuris jas gamina šaltyje ir vergijoje. Nuluptas žmogus, kaip ir nulupta lenta, labai gerai tinka grabui. Ir tuos grabus perka vakariečiai, kad būtų į ką laidoti "buržujus", kai sovietiškas pinigas ims šaudyti ir Vakaruose. Pradings tada visas džiaugsmas pinigėliais, surinktais už parduotas vergų prekes.

▼ Tas sovietiškas pinigas pavergia dar ir kitokiu būdu. Žiūrėk, kas nors turi kokį biznį, radijo programą, laikraštį, salę, ar namus. Visai suprantama, kad jis nori išsilaikyti ir uždirbti. Jis dažnai neklausia, **kas** jam moka, bet **kiek** sumoka. Ar tai svarbu? By tik pinigas! Na, ir tą pinigą moka užsimaskavusios ir neužsimaskavusios komunistų grupės ir grupelės, ieškodamos sau propagandos. Bet kas tą pinigą iš jų ima, mano, kad yra visai tvarkoje.

Tvarkingai buvo sudėti lentynose ir vėžiai ir iškabinėti krautuvėse kailiai, kol raudonieji pradėjo mauti kailį gyviems žmonėms. Tada tik pakilo protestas. Mes manome, kad ilgai nereikės laukti, kai pakils protestas prieš visus tuos, kurie vienu ar kitu būdu talkininkauja komunistams ir jų rėmėjams. Apsivalys tada ir laikraščiai, ir radijo programos ir salės. Purvinas pinigas ras sau kelią atgalios, iš kur atėjęs. **S.**

94 asmenys atvyko mažu laiveliu

Rugpiūčio 28 d. švedų motorinis laivas Masen susidūrė su Bostono žvejų laivu ties Weymouth. Švedų laivu važiavo 94 išvietinti asmenys iš Latvijos, Estijos ir Lenkijos. Jie ir sužalotu laiveliu šiaip taip atplaukė į East Bostono uostą. Imigracijos departamentas atvykusius asmenis sulaikė, nes jie neturi pasų.

Pasiruošia atominiam pavojui

Massachusetts bankai ir apdraudimo bendrovės greitai pasiruošia atominio bombardavimo atvėjui, jeigu kiltų plačiau karas. Kad apsaugojus nuosavą ir savo klientų turtą, paminėtosios įstaigos daro pagalba mikrofilmų milijonus dokumentų ir kiekvienos dienos tranzakcijų dublikatų. Tos mikrofilmos bus išsiuntinėtos į tolimas, mažiausiai pavojingas Naujosios Anglijos vietas, kad galimo pavojaus atvėju išvengtų sunaikinimo.

•

Svečių namai Tėvų Pranciškonų vienuolyne, Kennebunk Port, Maine. Čia š. m. rugsėjo mėn. 29 prasidės rekolekcijos vyrams. Prašome skaityti pranešimą 4 pusl.

Vieta nepaprastai graži, prie pat jūros. Ramu pailsėti ir pamąstyti. Pasinaudokite šia puikia proga savo dvasiai atgaivinti.

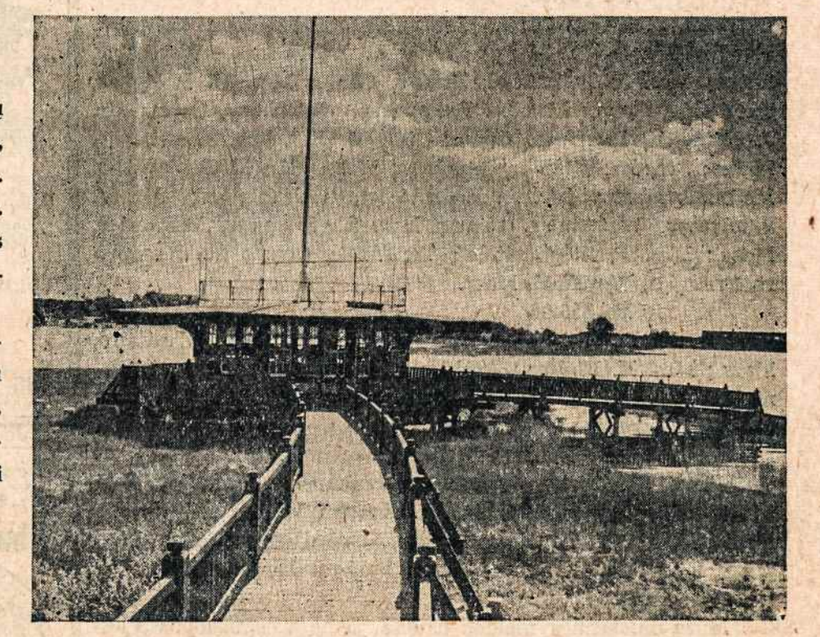

•

NAUJI PASKYRIMAI T. PRANCIŠKONŲ VIENUOLYNE

Pranciškonų Šv. Kazimiero Provincijos Tarybos posėdyje rugpiūčio 3 d. padaryti nauji paskyrimai: Tėv. Benvenutas Ramanauskas, OFM paskirtas į Pranciškonų vienuolyną Bridgeville, Pa.; Tėv. Steponas Ropolas, OFM į Kennebunk Port, Me.; Tėv. Jonas Adomavičius, OFM į Kennebunk Port, Me.; Tėv. Aleksandras Žiubrys, OFM į Kennebunk Port Me.; Tėv. Jonas Dyburys, OFM. į Kennebunk Port, Me.; Tėv. Kęstutis Butkevičius, OFM į St. Catharines, Ont. Canada; Tėv. Placidas Barisa, OFM iš Winnipeg, Manito ba į Kennebunk Port, Me.; Tėv. Barnabas Mikalauskas, OFM į Winnipeg, Man. Kanadą rūpintis lietuvių kolonijos dvasiniais reikalais.

LIETUVIŲ RADIO PROGRAMA

WESX — 1230 kilocycles, Salem, Mass.

Šeštadienį, rugsėjo 2 d., 1:15 val. po pietų, **Lietuvių Radio Valandos programa.** Iš WESX radio stoties — 1230 kilocycles, Salem, Mass. bus transliuojamos liaudies dainos, muzikos kuriniai, pranešimai, sveikinimai ir kalbos.

Jeigu norite ką nors paskelbti ar pasveikinti, tai siųskite savo pranešimus ir sveikinimus šiuo adresu:

LITHUANIAN RADIO HOUR
366 West Broadway South Boston 27, Mass.
Telephonai: SOuth Boston 8-6608 arba NOrwood 7-1449

JEIGU JUMS REIKĖS –

Ko nors iš naminių baldų — furniture, visuomet kreipkitės į savąją įstaigą — **Lithuanian Furniture Co.** ir pamatykite ko čia galima gauti ir kokiomis kainomis. Jei nerasite kas jums patinka, mes užsakysimę iš dirbtuvės, sulig Jūsų skonio ir savo troku nuvešime dykai ,kad ir už 50 mylių nuo Bostono. Turime garsios firmos

International Harvesters refrigiratorių įvairaus dydžio modelių. Gavome naujos rūšies Sandura firmos

Sandran Vinyl Plastic klijonkių, kurios yra tikra palaima šeimininkėms. Jos numeta purvą, kaip antis vandenį.

Kviečiame visus lietuvius užeiti, kad ir repirkti, bet pasižiūrėti į šią seną, 1916 įsteigtą, bet dabar atnaujintą Jūsų pačių įstaigą

LITHUANIAN FURNITURE CO.

326-328 West Broadway, South Boston, Mass.