Lietuvos nacionalinė M. Mažvydo biblioteka

DARBININKAS

AMERIKOS LIETUVIŲ LAIKRAŠTIS

APJUNGĘS

AMERIKĄ, LDS ORGANĄ DARBININKĄ IR LIETUVIŲ ŽINIAS

680 BUSHWICK AVENUE, BROOKLYN 21, NEW YORK

Copyright

XL. Nr. 92 | Redakcija: GLenmore 5-7281 | PENKTADIENIS (FRIDAY) | GRUODIS - DECEMBER | 30 D. 1955 M. | Administracija GLenmore 5-7068 | 10 CENTŲ

KIPRO SALOJE, suėmus komunistų vadus, jų žmonos ir vaikai demonstruoja miesto gatvėse.

Naujųjų Metų malda pavergtiesiem

Amerikos katalikų vyskupai kreipėsi į visus Amerikos tikinčiuosius, kad

sausio 1 dieną melstųsi už persekiojamus dėl Kristaus anapus geležinės uždangos.

"Mes, jų tikėjimo broliai, — sako vyskupų atsišaukimas — niekad negalime jų užmiršti ar negirdėti. Tikrai įaudinami jų likimo ir jų drąsos, dažnai didvyriškos, akivaizdoje brutalios ir triuškinančios priespaudos visi geros valios žmonės tęs savo protestus prieš tą didelę neteisybę ir rūpinsis prieš Dievą ir prieš žmones, kad ji greičiau pasibaigtų.

"Mes, vyskupai, kunigai ir tikintieji visoje tautoje, Naujųjų Metų dieną įungiamės maldose ir užtarime su visais mūsų kankinamais broliais; mes sveikiname juos su užjautimu ir pagarba. Jų kentėjimais teesie modernusis pasaulis pagydytas. Jų nuopelnais teesie pasiektas mūsų taika su teisingumu ir gailestingumu, kurios karštai trokšta visur geros valios žmonės".

Aliarmas dėl komunizmo Vokietijoj

Vokietijos vidaus reikalų ministeris aliarmavo, kad komunistų įtaka auga tarp pramonės darbininkų. Ministeris griežtai atmetė tvirtinimą, kad užtenka tik pagerinti socialines darbininkų gyvenimo sąlygas, pakelti gyvenimo lygį, ir jau komunistinės veiklos nuodai bus pašalinti. Jis pabrėžė, kad prieš komunistus reikia ideologinės kovos. Jis nurodė, kad komunistų lizdai kaip tik stiprūs tuose fabrikuose, kur darbininkai yra geriausiai atlyginami.

● **Vokietijos kanc. Adenaueris** įspėjo, kad reikia laukti komunistų plakimosi prie nacionalistų ir nacionalistinių šūkių. Pramonės srityje esą 1700 komunistinių celių, apie 250 organizacijų slepia savyje komunistus.

PUSĖ MILIJONO ŪKININKŲ STREIKUOJA

Vokietijoje Žemutinėje Saksonijoje ūkininkų sąjunga paskelbė streiką — per visą mėnesį ūkininkai nepirks žemės ūkio mašinų, įrankių, trąšų, drabužių ir kt. reikmenų; taip pat neis į kinus. Pusės milijono ūkininkų streikas nori paremti jų reikalavimą pakelti pieno kainą 3 pfenigiais iki 42 (10 centų) už litrą, sumažinti mokesčius. Ūkininkai priekaištauja, kad vyriausybė daugiau remianti pramonės darbininkus negu žemės ūkį.

KARD. FRANCIS SPELLMAN grįžta iš Korėjos ir Japonijos, kur lankėsi per Kalėdas.

Švenčių politiniai įvykiai smulkūs

Politiniai įvykiai per Kalėdas smulkūs ir negausūs.

● **Raudonoji Kinija** gruodžio 28 paleido 500 patrankos šūvių į nacionalinės Kinijos laikomą Quemoy salą.

● **Valstybės departamentas,** puolamas Indijos, teisinosi, kad Amerika nesideda nė į vieną pusę Indijos ginče su Portugalija dėl Goa.

● **Tarp diplomatų** pasklidusius gandus, kad popiežius Pijus XII tarpininkaus Rytam ir Vakaram dėl atominės energijos, Vatikano laikraštis "Osservatore Romano" paneigė.

● **Prancūzijoje "poujadistai"** smurtu trukdo kitų partijų mitingus tiek, kad kai kurios partijos visai atsisakė nuo mitingų. Rinkimai sausio 2.

● **Prancūzijos MRP** vadai siūlo, kad po rinkimų būtų sudaryta koalicija pagal sutartą konkrečiu aktualiausių Prancūzijai gelbėti darbų programa.

● **Britai pardavė** Egiptui 190 tankų, likusiu Belgijoje nuo antrojo pas. karo.

● **Egipte lankosi** Jugoslavijos Titas ir nori sumegsti draugiškumą su min. pirm. Nasseriu. Vis plečiama komunistų įtaka.

● **Prezidentas Eisenhoweris** išvyko atostogų į Floridą.

● **Pasitraukė prezidento** patarėjas Rockefelleris, kuris buvo šalininkas išplėsti ūkinę pagalbą kitiem kraštam. Jo politika nerado vyriausybėje paramos .

● **Rinkiminė propaganda** Amerikoje aptilusi. Tik gub. Harrimanas išėjo su pasiūlymu mažinti mokesčius. Respublikonų daugumas įsitikinę, kad Eisenhoweris duosis renkamas į prezidentus 1956.

● **Amerikos istorikų** sąjungos metinis suvažiavimas gruodžio 28 įspėjo saugotis Sovietų "taikingos koegzistencijos".

● **Izraelis pasiūlė** Egiptui derybas nesusipratimam baigti. Izraelis reikalauja, kad Egiptas praleistų Suezo kanalu Izraelio laivus. Jų neleidžia Egiptas nuo 1948.

● **Grąžintas iš Rusijos** ispanas, buvęs "mėlynosios divizijos" karys, paliudijo, kad nacių partijos sekretorius Bormannas buvo užmuštas tanke, mėgindamas pabėgti iš Berlyno.

● **Sovietų Sąjungos** vyriausia taryba (parlamentas) gruodžio 28 patvirtino biudžetą 23 milijardus rublių. Kalbose buvo labai garbinama Jugoslavija ir Tito, kurie 1948 buvo iškeikti ir išmesti iš kominterno.

● **Indijos min. pirmininkas** Nehru dabar aiškinasi, kad Sovietų Bulganinas ir Chruščiovas pridarė nemalonumų kalbom prieš vakarų valstybes (o pats Nehru tą karališką priėmimą jiem surengė).

● **Parbėgęs John,** buvęs Vokietijos saugumo šefas, esąs jau suimtas. Tardymas parodys, ar jam bus keliama byla.

● **Portugalija kreipėsi** į tarptautinį teismą Haagoje su skundu prieš Indiją, kuri 1954 užėmė dvi Portugalijos kolonijas.

Ponui ministeriui pietų neduosim

Prancūzijoje išplito "poujadinis" sąjūdis, kuris reikalauja nemokti valstybei mokesčių, kol gyventojų reikalavimai nebus patenkinti. Kiek jis virto užkrečiamu ir anarchistiniu reiškiniu, rodo maža istorija su vidaus reikalų ministeriu . . . Kai ministeris atvyko į provincijos miestelį rinkiminės prakalbos sakyti, susirinkusi publika laikėsi nerimtai. Bet tik po mitingo ministeris pajuto sąjūdžio galybę. Už salės laukė 3000 minia ir kaukė ministeriui. Policija vos padarė kelią ministeriui iki automobilio. Jis grįžo į viešbutį, kuriame buvo apsistojęs, bet paaiškėjo, kad visi patarnautojai atsisako jam pietų duoti. Nuėjo į kaimyninius viešbučius, vieną antra, ir ten jam nedavė pietų. Tada ministeris išvyko į kitą miestelį, kur jis nebuvo pažįstamas, ir gavo pavalgyti.

ŠĘŠIOS VALANDOS PER ATLANTĄ

Anglijos sprausminis lėktuvas "Comet III" gruod. 28 perskrido Atlantą iš Toronto į Londoną per 6 val. 18 minučių. Tai kelio galas 3350 myliu. Per valandą vidutiniškai skrido po 548 mylias. Protarpiais po 640. Lėktuvas buvo skirtas tik bandymam. Dabar bus statomas tos rūšies keleivinis lėktuvas.

● **Graikijoje suimta** sovietų šnipų organizacija. Surasti ginklai, pinigai, radijo siųstuvas, spaustuvė. Radijo vedėjas buvo apmokytas Sovietuose.

"Darbininko" kitas nr. dėl Naujų Metų šventės išeis penktadienį, sausio 6.

KIPRE SKANDALAI AUGA

Kipro saloje buvo nušautas graikas teroristas prieš britus. Per jo laidotuves susirinko minios. Jas sklaidė policija ašarinėm dujom. Arkivyskupas Marios, kuris vadovauja sąjūdžiui už Kipro prisijungimą prie Graikijos, pareiškė britam griežtą protestą už laidotuvių eisenos išniekinimą.

● **Alžire per Kalėdas** nuo atentatų žuvo 26 žmonės.

SVEIKINIMAI TIEM, KUR ŠVĘSTI NEGALI

Kalėdas laisvasis pasaulis atšventė kaip visada. Amerikoje buvo jausti didesnė kalėdinė prekyba, gyvesnis judėjimas, daugiau žuvusių nei pernai. Gal dėl to, kad trys dienos buvo švenčių. Labiausiai neramios Kalėdos buvo potvynio ištiktoje Californijoje ir kaimyniniuose kraštuose.

KALĖDOS, KUR KRISTUS GIMĖ

Maldininkai keliavo į Jeruzalę ir Betlejų kaip ir kasmet. Tik šiemet ten buvo neramiau. Dar nebuvo išsisklaidžiusi karinga nuotaika po neramumų tarp Izraelio ir Jordanijos, kur buvo nužudyta keliasdešimt arabų. Apie 1000 maldininkų iš Jeruzalės, Izraelio dalies, atvyko prie sienos į Jordaniją, kurios valdžioje yra Kristaus gimimo vieta Betliejus. Prie sienos buvo angliškas užrašas: Merry Christmas; tankai ir spygliuotų vielų užtvaros skyrė Jordanijos ir Izraelio pasienio sargybinius, kurie tikrino maldininkų dokumentus. Neprileistiem buvo surengtos pamaldos Izraelio pusėje esančiame Nazarete.

Žurnalistai gavo matyti jaudinančių vaizdų, kaip dukterys, kurios gyvena Izraelio Nazarete, susitiko su motina, atvykusia iš Syrijos valdomo Damasko. Jos lig šiol negalėjo susitikti, nes priešingumai tarp Izraelio ir Arabų perskyrė šeimos narius.

Bet kiek tokių perskirtų šeimų yra Europos rytuose, kurie yra Sovietų valdžioje . . .

Į JUOS KALBA EISENHOWERIS

Radijas perdavė pavergtiesiem rytuose prezidento Eisenhowerio žodžius. Jis kalbėjo, kad amerikiečiai tiki sykiu su rytų Europos kraštais,

"jog galų gale teisė nugalės ir šie kraštai sugrįš į laisvojo pasaulio tautų šeimą. Šią Kalėdų dieną norėčiau jum pasakyti, kad amerikiečiai žino apie tuos mėginimus, kuriuos jūs kenčiate; jie pritaria jūsų jausmui ir norui, kad būtų atstatyta jūsų asmeninė ir politinė laisvė".

TAIP PAT IR DULLES

kalbėjo pavergtiesiem:

"Šias Kalėdų šventes milijonai amerikiečių nukreipia savo mintis į jus. Mes sykiu su jumis tvirtai pasitikime Dievu. Mes šiūrime su viltimi ir pasiryžimu į ateitį ir pasitikime, kad laisvė ir teisingumas galų gale laimės".

Ir vėl potvyniai

Kalėdos buvo liūdnos Amerikos vakaruose. Šilto oro srovės nuo Havajų, pasiekusios Amerikos krantus, atnešė lietaus ir sutirpdė sniegus; nuo to patvino upės, užtvindė tūkstančius hektarų žemės Oregone, šiaurinėj bei vidurinėj Californijoje, vakarinėje Nevadoje. Dešimtys tūkstančių gyventojų turėjo bėgti iš namų. Žuvo apie 60 žmonių. Toji katastrofa prasidėjo ketvirtadienį prieš Kalėdas, ir tik dabar pabėgėliai pradeda grįžti.

● **Lenkijos kom. vyriausybė** paskelbė nuteisusi mirti du anglų šnipus. Pavardžių nepaskelbė.

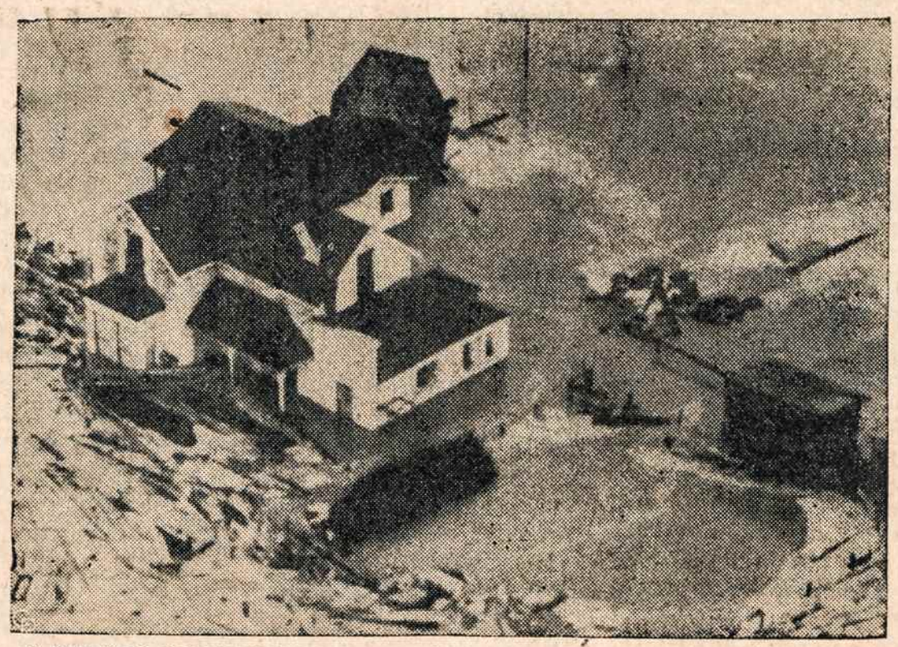

IŠ POTVYNIO CALIFORNIJOJE. Vanduo apsėmė namus, kur rengėsi švęsti Kalėdų šventes.

PETICIJA Į DIEVĄ IR PETICIJA Į PREZIDENTĄ

Naujiem Metam paskelbtos dvi peticijos, du prašymai.

Vieną paskelbė Amerikos katalikų vyskupai — maldą už pavergtuosius. Tai gražus, labai gražus Amerikos katalikų solidarumo su pasaulio pavergtaisiais ženklas. Tai peticija į Dievą ir žmones, geros valios, demokratinės dvasios.

Kitą peticiją paskelbė Mrs. Rooseveltienė su 45 savo draugais. Peticiją į Amerikos prezidentą. Joje prašo paleisti Amerikos komunistų vadus, kurie yra nuteisti už pasikesinimą jėga nuversti Amerikos valstybės tvarką . . .

Vyskupai prašo už milijonus laikomų kalėjimuose, koncentracijos stovyklose, persekiojamų kitais būdais. Rooseveltienė su draugais prašo už 16 komunistų vadų Amerikos kalėjimuose.

-o-

Kas tie užtarėjai?

Katalikų laikraštis "The Tablet", pranešdamas apie Rooseveltienės peticiją, sako, kad pasirašiusieji po šia peticija retas kuris yra kada nors viešai pasisakę prieš komunistų žiaurumus. Bet pasirašiusieji— sako "The Tablet" —

nepasiuntė amnestijos prašymo raudonosios Kinijos diktatoriam dėl likimo tų, kurie yra kankinami komunistų kalėjimuose, tarp jų ir amerikiečių.

Ciniškiausia esą, kad ateistiniam konspiratoriam prieš Ameriką prašo amnestijos Kalėdų proga, proga šventės, prieš kurią komunistai kovoja.

Komunistų užtarėjai verbuojami Amerikoje iš panašių visuomenės sluoksnių kaip ir Europoje.

Pasirašiusieji peticiją esą daugelis dvasininkai, rašytojai, profesoriai. Jie pasisako nepritarią komunizmo socialinės santvarkos pagrindam. Vadinas, dedas neturį nieko bendra su komunistais. Tačiau esą būdinga, kad jų peticijos tekstas pirmiausia pakliuvo komunistų laikraščiui "Daily Worker". Taigi su užtarimu komunistam einama kilniais tikslais, bet ryšiai su komunistais vis dėlto palaikomi glaudesni nei su kita spauda . . .

Amerikos katalikų balsas dėl komunizmo užtarėjų ir komunizmo įtakos Amerikoje.

NYHT laikraštis mini vieno Floridos laikraščio atsiliepimą apie pagrindinę tos peticijos iniciatorę: "Mrs. Franklin D. Roosevelt yra geros valios moteris, tik ji retai kada pasėdi pakankamai ilgai, kad galėtų pergalvoti kai ką iš tų dalykų, kuriuos ji sako ar daro".

-o-

Keno balsas išklausomas?

Katalikų Amerikoje esą 30 milijonų su viršum. Tai didelė demokratinė ir moralinė jėga. Tačiau "Tablet", kalbėdamas apie paskutinius įvykius Jungt. Tautose, primena, kad tą pasaulio organizaciją kuriant laikraštis buvo įspėjęs, jog ji statoma ant smėlio pagrindų. Tačiau tada kaip ir šiandien į tuos kritiškus balsus neatsižvelgiama, nes

"Amerikos katalikų balsas aukštosiose vietose tebėra silpnas ir negirdimas."

Komunistų Amerikoje esą oficialiai, kaip informuoja kitas "The Tablet" bendradarbis Budenz, esą 25,000. Tai antidemokratinė pogrindžio jėga. Metų pabaigoje— sako Budenz — Amerikos komunistų partija turėjusi slaptą suvažiavimą. Jame pritarta, kad tie komunistų vadai, kurie lig šiol slapstėsi nuo teisingumo rankos, išeitų viešumon, nes dabar esą atėje ženklai kitokių laikų. Esą

"daugiau pasitikėjimo stiprėjančiom demokratinėm jėgom Amerikoje",

kaip tai pranešė "Daily Worker". Tas komunistinis pasakymas reiškia, jog atmosfera komunistam esanti palankesnė Amerikoje, ir jie išeina aktyviau reikštis . . .

"The Tablet" įspėja:

šitie įvykiai rodo augančią konspiraciją pačioje Amerikoje . . .

Prieš dvejus metus kardinolas Spellmanas įspėjo, kad Jungtinėm Valstybėm nėra užtikrintas nemirtingumas ir kad jam užtikrinti reikalingas piliečių budrumas ir išmintis. Jo žodžiai esą dvigubai svarbesni dabar . . .

-o-

Dvi peticijos rodo pasiskardenus Amerikoje dvejopas jėgas.

Bus įdomu stebėti ateinančiais metais, ar rinkimų propagandoje bus stengiamasi komunizmo klausimą laikyti gyvą bent dalimi to, kas buvo 1952 rinkimuose, ar bus stengiamasi budrumą ties juo numarinti; ar bus stengiamasi išgirsti katalikų balsą ir atsiliepti į jį rodant solidarumą su pavergtaisiais bent dalimi to, kas buvo 1952 rinkimuose, ar klausimą bus mėginama apeiti tuščiais žodžiais .

Parvažavę vykdome revoliuciją

Pereitame nr. pasakota, kaip buvo nepopuliaru rusų visuomenėje pasirodyti su autonomijos reikalavimu Lietuvai, kad dėl to Povilas Višinskis tos autonomijos išsigynė . . .

-o-

Neišeina iš akių tie seimo žmonės, kurie reikalavo autonomijai vykdyti "revoliucijos", ir tie, kurie tą reikalavimą taisė, švelnino, pasisakydami už "nekruviną revoliuciją".

Revoliucijos didžiausi šalininkai buvo socialdemokratai. Nekruvinos revoliucijos šalininkas buvo kun. Juozas Tumas, kun. Pranciškus Būčys, seimo prezidiumo narys, šitaip atvaizduoja tą dvejopą taktikos supratimą, iki

SUSIDARĖ REZOLIUCIJA BE KRAUJO IR SMURTO

"Besibaigiant seimui skirtosiom dienom, daktaras Basanavičius į posėdžių salę atnešė rezoliucijos projektus, kuriuos priėmus reikėsią paskelbti seimo vardu, ir parodė tuos projektus prezidiumo nariam. Aš nebuvau matęs tų projektų, nes su manim nesitarta juos ruošiant. Iš kitų prezidiumo narių elgesio buvo matyt, kad jie jau pirma buvo susipažinę su projektais.

Juose buvo paskelbta žūtbūtinė revoliucija.

Aš pareiškiau už tokią revoliuciją nebalsuosiąs ir pareikalavau laiko pasitarti su tos srovės atstovais, kurie buvo mane pasiūlę į prezidiumą. Tą mano prašymą patenkino. Pasitaręs su kunigais ir mums pritariančiais žymesniais pasauliečiais, pareikalavau išbraukti visa tai, kas faktinai reiškė kruviną revoliuciją. Mūsų Krypties žmonių ne visų nuomonė buvo vienoda. Vieni reikalavo, kad rezoliucijos projektas būtų pilnai suderintas su katalikybės dvasia. Kiti, kad

užtenka pašalinti kraujo ir smurto dėsnius.

Kai kuriem kunigam gana smarkiai stojant už šią antrąją formulę, man teko pareikšti prezidiumui, kad ir mes balsuosime už šitą sušvelnintą rezoliuciją. Prezidiumo dauguma nelabai norėjo nusileisti, bet galutinai apsiėmė seimui patiekti smarkią ir griežtą rezoliuciją be kruvinų ir smurto pradų. Taip perredaguotą, bet labai aštrią rezoliuciją seimas priėmė, gali sakyti, vienbalsiai, nes tie tylėjo, kuriem ji nepatiko" (Tėvynės Sargas 1948, Nr. 4).

VYKDO KRUVINĄ REVOLIUCIJĄ

Seimo nariai išsiskirstė pasiryžę rezoliuciją vykdyti. Kaip tai buvo daroma ir kokie buvo to vaisiai, tas pats prezidiumo narys liudija trumpais epizodais:

"Mano brolis Juozas seimo

VILNIAUS SEIME (8)

nutarimus platino Slavikų parapijoje, ypač šventoriuje po pamaldų. Slavikuose policijos nebuvo, bet ji tai sužinojo. Apskrities viršininkas liepė Juozą suimti, bet jis ta paliepima patyrė dar prieš policininkam atvykstant. Kadangi mano tėviškė, kurioje Juozas ūkininkavo, yra ant pat Šešupės kranto, o anapus jau Prūsai, tai brolis greitai perbėgo pas savo pažįstamus į Vokietiją ir ilgokai gyveno Pilkalnio apskrityje . . . Ūkininko nebuvimas namie darė žymių nuostolių ūkiui.

"Naumiesčio apskrityje, ypač Plokščių, Griškabūdžio ir Būbelių . . . valsčiuose seimo nutarimai buvo griežčiau vykdomi kaip nutarta. Teisių fakulteto studentas Pijus Grigaitis vadovavo tenai ir kurstė kruviną revoliuciją. Valsčiuose daug dokumentų sudeginta, daug monopolių sudaužyta. Plokščių giriose kirsta medžius ir versta juos skersai kelio. Tai darė daugiausia Marijampolės gimnazistai . . . Po Suvalkija

ėmė skraidyti baudžiamieji kazokų būriai.

Kai kuriuos revoliucijos veikėjus jie nušovė. P. Grigaitį gyva suėmė. Naumiesčio apskrities tardytojas rinko žinias apie jo veiklą ir tų žinių įrodymus. Susieidamas su Naumiesčio parapijos kunigais, jis jiem išsitarė, kad Grigaičiui gresia mirties bausmė. Kunigai darė pastangų, kad bausme sumažintų, bet tardytojas jiems sakė, kad mirtis yra lengvesnė už sunkiųjų darbų kalėjimą iki gyvos galvos. Tardytojo palankumas padarė, kad Grigaitis pateko Kalvarijoje į kalėjimo ligoninę. Tą ligoninę aplankyti atvyko Suvalkų gubernatorius. Gubernatoriui priėjus pro Grigaičio lovą ir išėjus už durų į kitą kambarį, "ligonis" atsidarė langą ties savo lova ir iššoko žemyn vienmarškinis. Tai buvo viduržiemio šalta diena; bet apačioje po tuo langu stovėjo automobilis ir šilti drabužiai. Už pusvalandžio Grigaitis jau buvo Vokietijoje, Mėrūniškių miestelyje. Iš ten jis pateko į Šveicarijos sostinę Berną, kur baigė teisių fakultetą, vedė dukterį to žmogaus, kurio buvo automobilis ir šiltieji drabužiai. Iš Šveicarijos p. Grigaitis nukeliavo į Ameriką ir Chicagoje redaguoja socialistų dienraštį "Naujienas" (t. p.).

Tai tik maža iškarpa iš to, kas tuo metu dėjosi visoje Lietuvoje —

rusų mokytojų, uriadninkų, teisėjų šalinimas, monopolių daužymas, paskui kazokų baudžiamieji būriai, paskui veikėjų bėgimas į užsienius ar į kalėjimus.

Pasiliko savo vietose kaimas, kuriam smūgius teko kantriai pakelti. Jie buvo skaudūs. Tačiau nebuvo be prasmės. Tos "revoliucijos" žygiai gimdė žmonėse dvasia nesitenkinti padėtim ir siekti permainų.

-o-

Tačiau išblaškius "kruvinosios revoliucijos" veikėjus, su kaimu turėjo liktis "nekruvinosios revoliucijos" žmonės. Nešaukdami apie "revoliuciją", jie turėjo esamų įstatymų ribose daryti tokius veiksmus, kurie sprogdintų ilgainiui patį režimą ir jo įstatymų siekimus

Pasinaudojant įstatymų leidžiamom mokyklom, augijom, spauda, teko kelti Lietuvos gyventojų kultūrinį ir ūkinį susipratimą ir gyvenimą, kad jis būtų pribrendęs ir ateities politinėm permainom.

Tai buvo tylus, lėtas ir ilgametis darbas tame kultūros ir ūkio kėlimo bare. Tie "nekruvinos revoliucijos" vykdytojai, kurie suorganizavo laikraščius, Marijampolėje Žiburio progimnazija, Žagrės draugiją, Kaune darbininkus jauzapiečius, paskiau jaunimo organizacijas kūrė, steigė bent saldainių dirbtuvę su lietuviškais popieriukais, iki pasiekė to darbo viršūnę — Kaune Saulės mokytojų seminariją . . . — tie veikėjai atliko didelį darbą . . .

Pagerbdami revoliucijos skelbėjus ir vykdytojus, būtume neteisingi istorijai ir darytume skriaudą aniem nekruvinosios revoliucijos vykdytojam, jeigu jų nuopelnus nutylėtume, užvėrę Vilniaus seimo duris ir dairydamiesi į tautos kilimą, brendimą naujiem didesniem reikalam — iš autonomijos į nepriklausomybės reikalavimą . . .

Su senaisiais metais baigiant kelionę po Vilniaus seimo darbus, tebus pagerbti visi tie Vilniaus seimo veikėjai, kurie gero Lietuvai norėjo ir darė, o kurie tebėra gyvi, geros jiem kloties naujuose metuose . . .

M.

PRIEŠ 25 METUS ĮSIKŪRĖ ATEITININKIŲ TARYBA

Šiais metais sueina lygiai dvidešimt penkeri metai nuo tos dienos, kada 1930 m., prie Ateitininkų Federacijos įsteigta Ateitininkių Taryba. Pirmoji Tarybos pirmininkė buvo A. Skrupskelienė. Ateitininkių Tarybos tikslas buvo nustatyti ateitininkių judėjimo kryptį ir jį tvarkyti tikrojo katalikės moters susipratimo pagrindais, jungti mokslą einančias ateitininkes ir jų sendrauges, derinti jų veikimą ir teikti joms moralinės ir materialinės paramos. (Mūsų Keliai 1952, 43). Tarybą sudarė visų trijų ateitininkų sąjungų atstovės ir visų studenčių korporacijų pirmininkės. A. Skrupskelienės vadovaujamos At-kių Tarybos apimtis sparčiai plėtėsi, ir jau 1938 m. Tarybai priklausė 2000 moksleivių, 166 studentės ir pora šimtų sendraugių. "Naujoji Vaidilutė" buvo perimta At-kių Tarybos ir paversta moterų inteligenčių žurnalu; prieš 1930 m. šis leidinys buvo skirtas grynai moksleivėms.

At-kių Taryba yra pasistačiusi prieš save tris uždavinius: studijuoti, talkinti ir atstovauti. Pirmasis uždavinys Tarybą įpareigoja — studijuoti ateitininkių auklėjimo ir lavinimo problemas; ruošti joms studijų būrelius ir jiems parengti medžiagą, leisti atskirus leidinėlius specialiais mergaitėms klausimais. Antruoju uždaviniu Taryba įsipareigoja talkinti mergaitėms jų saviaukloje, organizaciniame darbe ir jų studijose, ir trečiuoju — atstovauti ateitininkes tautiniuose ir ypač tarptautiniuose mergaičių ir moterų sąjūdžiuose .

Taryba buvo stipriai susiorganizavusi ir veikė pagal savo statutą. Nepriklausomybės metu jos nenuilstamai darbavosi visuomeninėje srityje, rūpinosi moraline bei materialine mokslo siekiančių ateitininkių gerove, bendradarbiavo socialiniame ir politiniame Lietuvos gyvenime.

Juo tolyn, juo lietuviškasis veikimas darėsi neįmanomas. Antru kartu komunistams artėjant, dalis ateitininkių turėjo apleisti savo tėvynę — iškėliauti į vakarus. Likusios Lietuvoje neužilgo atsidūrė tolimajame Sibire, kitoms lietuviškoji veikla žiauraus okupanto priespaudoje buvo neįmanoma. Vakaruose, Vokietijoje, ateitininkam pradėjus spiestis į būrelius, kilo bendradarbiavimo ir ryšių palaikymo reikalas, todėl ir tapo atkurta At-kų Federacijos sekcijos teisėmis prieš karą veikusi At-kių Taryba. 1946 m. birželio mėn. Tuebingene, buvo nustatytas AT statutas. Taigi, Vokietijoje atsikūrė Taryba ir savo veikla gyvai reiškėsi naujose gyvenimo sąlygose .

1950 m. Taryba buvo perkelta į Paryžių ir įregistruota į Tarptautinę Mergaičių Organizaciją. Tarybos sąstatas: Dr. Karvelienė, Šlepetytė-Venskuvienė, Dr. N. Bražėnaitė, ir U. Karvelytė. AT buvo p. Venskuvienės atstovaujama Katalikių Moterų Organizacijų Unijoje, o U. Karvelytės—Pasaulinėj Katalikių Megaičių Organizacijoje. Čia jų veikla buvo nelengva, nes visur buvo susiduriama su finansiniais trūkumais. Tačiau dėl to veikla nenutrūko, nors Taryba ir turėjo 1951 m. pakeisti vietovę — iš Paryžiaus atgal į Tuebingeną.

Emigracija AT narės vieną po kitos išsklaidė po įvairius kraštus ir 1953 m. Taryba laikinai nustojo veikusi. Daugumai ateitininkių įsikūrus Amerikoje, 1955 m. rugsėjo mėn. At-kų Federacijos Valdybos pastangomis At-kių Tarybos veikla buvo vėl atgaivinta. Dabartinis Tarybos sąstatas: M. Galdikienė — pirmininkė, E. Ošlapienė — vicepirm., B. Kulytė — sekretorė, sesuo Augusta Sereikytė — patarėja ir I. Banaitytė — iždininkė. Naujoji Taryba pirmuoju tikslu stato gyvinti ateitininkių veikla — būrelių koordinavimą, tiesti mergaitės kilniai asmenybei kelius, puoselėti lietuvybę naujose gyvenimo aplinkybėse ir gilinti ideologinį susipratimą.

I. Banaitytė.

SIUNTINIAI Į LIETUVĄ

Lietuvių Bendrovė Overseas Cargo Co. siunčia į Lietuvą ir kitus Europos kraštus siuntinius su angliška medžiaga kostiumams, maistu, avalyne, vaistais ir kit. su pilna 100% garantija. Visi reikalingi mokesčiai sumokami čia, Amerikoje, gavėjas nieko neprimoka. Siuntiniai siunčiami iš Londono, Anglijos, tad laiduojam labai greitą pristatymą. (Tik apie 4 sav.).

Mūsų bendrovė atstovauja didelę anglų firmą Londone, tad visas siuntimo operacijos yra atliekamos su dideliu rūpestingumu. Be to, bendrovės darbuotojai jau 8 metai kaip siunčia į Europą siuntinius.

Prašykite mūsų siuntinių sarašu:

OVERSEAS CARGO CO.,
4426 S. Rockwell St.,
CHICAGO 32, ILL.

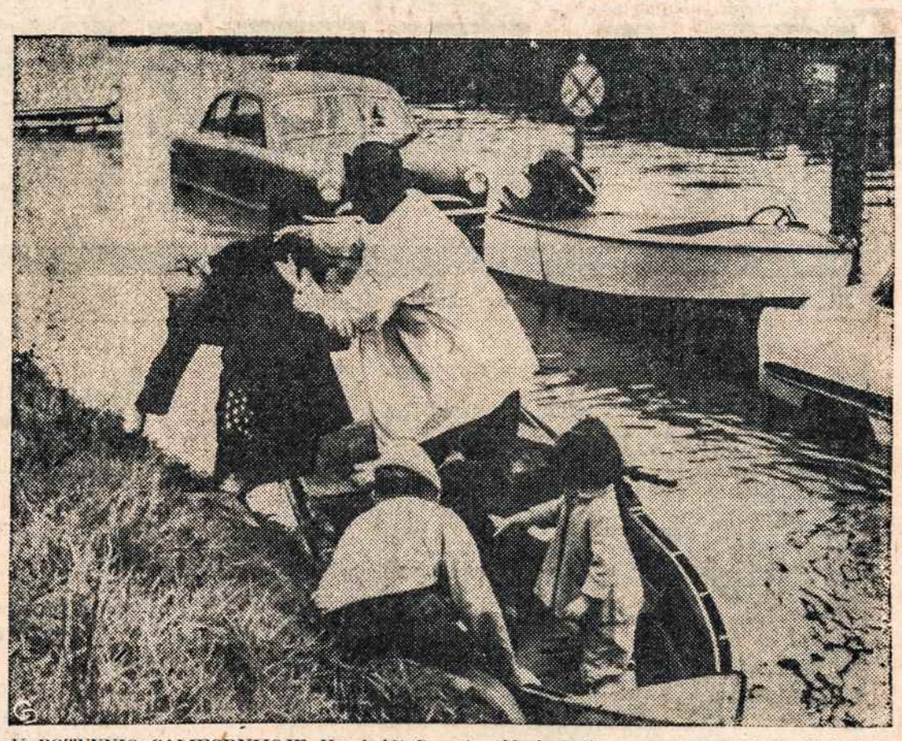

IŠ POTVYNIO CALIFORNIJOJE. Humboldt County didysis kelias apsemtas vandeniu. Motoriniu laiveliu gelbstimi žmonės.

ŠEIMOS IŠ SOVIETŲ SĄJUNGOS NIEKADA NEGAUSITE

T. Žiburiuose gruodžio 15 papasakota, kaip vienas lietuvis parašė Kanados užs. reikalų min. Pearsonui laišką, prašydamas gelbėti šeimas, kurių viena pusė gyvena Kanadoje, kita anapus geležinės uždangos, Sovietų Sąjungoje. Priminė, kad tokių šeimų yra keli tūkstančiai, ir prašė, kad ministeris susitartų su Sovietais tokias šeimas iš ten išleisti. Lietuvio laiškas ėjo nuo ministerio pas viceministerį, paskui į imigracijos įstaigą, kuri paaiškino, kad "dabar atsikviesti šeimas bei artimuosius iš kraštų, kurie yra Sovietų Sąjungos ribose, yra neįmanoma. Neverta daryti nei atkvietimo dokumentų, nes kai tie dokumentai pasiektų Sovietų Sąjungą, atsikviečiamiesiem susidarytų mirtino pavojaus: jie kaip krašto šnipai turėtų vykti į Sibiro koncentracijos stovyklas ir tenai mirti".

Tas pats lietuvis parašęs laiškus ir Sovietų Bulganinui bei Chruščiovui, prašydamas išleisti ten esamus artimuosius, pažadėdamas sumokėti už kiekvieną po 1000 dolerių. Atsakymo negavo . . . Iš tos vergijos negalima išpirkti nė už pinigus.

O VIENAI VIS DĖLTO PAVYKO IŠTRŪKTI

Drauge gruodžio 16 S. Narkeliūnaitė pasakoja apie rusę Mariją Kiseliovą-Tureckienę, kuri prieš porą savaičių atskridusi į Ameriką pas savo vyrą, o dar prieš du mėnesius buvusi Vilniuje. Apie Vilniaus gyvenimą ji pasakojo:

Lietuvoje žmonės skirią dvejopus rusus — senuosius gyventojus ir atėjūnus. Seniesiem jie parodę daug širdies. Naujųjų nekenčia. Bet patys rusai dar labiau nekenčia žydų, kurių miestuose yra. Miestuose trūksta visko: ir maisto, ir apsirengimo, ir butų, ir kuro. Kaimuose esą dar sunkiau. Patalpos esančios labai brangios. Ji vienu laiku gyvenusi kambarėlyje palėpėje ir už jį mokėjusi 100 rub. Algos ji gavusi 600 rub. bet atskaičius mokesčius, į rankas gaudavo 525 rub. Drabužiai, viršutiniai ar apatiniai, batai ir kitkas, labai menkos rūšies, bet kainos aukštos . . . Pamaldumas nepaprastai didelis. Bažnyčios, kurios veikia, pilnos žmonių. Mokyklose mokytojai yra daug nukentėję už vaikščiojimą bažnyčion. Aušros vartai nenugriauti, retkarčiais būnančios pamaldos. Tačiau žmonės, eidami pro šalį, jau prisibijo nusiimti kepures. Katedroje esąs muzėjus, bet neatidarytas publikai. Trys Kryžiai iš kalno pradingo. Pačiame Vilniuje gatvių užrašai dviem kalbom — viršuje lietuviškai, apačioje rusiškai. Bet prie mokyklų iškabos vien lietuviškai, tik rusų mokyklos turinčios du: viršuje lietuviškai ir apačioje rusiškai. Gatvėse daug uniformuotų, ypač saugumo policijos.

ALTAS VLIKĄ REMS

Draugas skelbė, kad persikėlusiam į Ameriką Vlikui Altas neduosiąs paramos . . . Alto sekretorius P. Grigaitis dabar praneša, kad gruodžio 17—19 Alto vykdomasis komitetas tarėsi su Vliko pirmininku J. Matulioniu, pasiekė visiško susipratimo ir vykdomasis komitetas "yra pasiryžęs teikti Vlikui visokeriopą paramą, moralinę ir materialinę".

Gruodžio 21 Draugas vedamajame taip pat jau rašo: "Šiandien Vlikui vadovauja naujas pirmininkas p. Jonas Matulionis. Iš pasikalbėjimų su juo galime drąsiai pasakyti, kad Vliko naujoji vadovybė yra gerose rankose . . . Su pagalba Vliko prezidiumo, Vykdomosios tarybos, 24 Vliko narių ir laisvajame pasaulyje gyvenančių lietuvių naujasis pirmininkas p. Jonas Matulionis . . . ir toliau išlaikys Vliką ir veiklų ir kovojantį už tautos teises ir laisvę, ir apjungiantį jėgas . . ."

SAVINGS ACCOUNTS CORDIALLY INVITED

3% A YEAR

A dividend at the above rate has been declared for the period ending December 31, 1955.

Deposits made on or before January 16, 1956, will draw interest from January 1st if left to the end of the dividend period.

THE Kings County SAVINGS BANK

Incorporated 1860

135 BROADWAY at BEDFORD AVE.
539 Eastern Parkway at Nostrand Avenue

Your Deposits in This Bank Are Fully Insured Up to $10,000.
Member Federal Deposit Insurance Corporation

The Sisters Of The Good Shepherd

170 Sisson Avenue Hartford Phone JA 3-4218

Our Gift Shop specializes in hand-painted Christmas cards, pyx and oil stock cases, stoles and burses, besides vestments, antependia, tabernacle veils, altar lines, surplices, tailored albs with zipper-shirt-fronts, collars and scarfs for priests. Beautifully dressed Infant of Prague statues in all sizes, religious articles and varied novelties.

May we cordially invite you to visit our Gift Shop?

We are open from 10 A. M. to 8:30 P. M. daily. Not open on Sunday.

Visais draudimo reikalais kreiptis
į draudimo atstovą
JUOZĄ ANDRIUŠĮ
LICENSED INSURANCE BROKER

Baigęs tam mokslus ir išlaikęs valstybinius egzaminus.

Įvairiose draudimo įstaigose apdraudžiama automobiliai, namai, baldai, bizniai ir asmeninis turtas nuo ugnies ar įvairių rūšių atsakomybės bei pavogimo. Save galite apsidrausti nuo nelaimingų atsitikimų bei ligos, kartu apmokant ir ligoninės išlaidas.

Gyvybės apdraudimas — TRAVELERS INS. CO., Hartford, Connecticut

Greitas ir sąžiningas patarnavimas.

Kreiptis: šiokiadieniais iki 8 val. vak., šeštadieniais iki 6 val. vak.

Juozas Andriušis

238 Leonard Street Brooklyn 11, N. Y.
EVergreen 7-8247,

Tel. APplegate 7-0349

TELEVIZIJOS ir RADIO TAISYMAS
B A N G A

340 RIDGEWOOD AVE. BROOKLYN, N. Y.

Garantuotai taisoma televizija, kambariniai bei auto radio, stiprintuvai (amplifiers), plokštelių automatai (record changers).

Aptarnaujami rajonai: Brooklyn, Maspeth, Woodhaven, Richmond Hill, Ozone Park, Forest Hill, Jamaica.

Darbas atliekamas prityrusio techniko, pripažinto RCA Instituto, New Yorke.

Darbo valandos: kasdien nuo 9 val. ryto iki 8 val. vak.
pirmadieniais nuo 9 val. ryto iki 6 val. vak.

WINTER GARDEN TAVERN Inc.

KABARETAS

VYT. BELECKAS savininkas

Baras. Salė vestuvėms, parengimams, susirinkimams, etc.

1883 MADISON ST. BROOKLYN 27, N. Y.

Tel. EV 2-9586 (Prie Forest Ave. stoties) Ridgewood

DARBININKAS

THE WORKER

Published Semi-Weekly except holiday weeks, when issued weekly

By

FRANCISCAN FATHERS

Reentered as second class matter at Brooklyn, N. Y. May 25, 1951, under the Act of March 3, 1879, originally entered as second class matter at Boston, Mass., September 12, 1915.

SUBSCRIPTION RATES		PRENUMERATOS KAINA	
Domestic yearly	$6.00	Amerikoje metams	$6.00
Brooklyn, N. Y.	$6.50	Brooklyn, N. Y.	$6.50
Half year	$3.50	Pusei metų	$3.50
Foreign	$6.50	Užsienyje	$6.50

Laikraštį tvarko **Redakcinė Komisija.** Vyr. red. **S. Sužiedėlis**

Straipsnius ir korespondencijas redakcija taiso savo nuožiūra. Nenaudoti straipsniai saugomi ir grąžinami tiktai autoriams prašant. Pavarde pasirašyti straipsniai nebūtinai išreiškia redakcijos nuomonę. Už skelbimų turinį ir kalbą redakcija neatsako.

Pijus XII kalba visiems

Metų pabaigoje pasaulio spauda ir politikai sušneko apie Pijaus XII kalėdinę kalbą. Ji rado palankumo Vakaruose. Jos dalis su pasitenkinimu kartojo komunistinė spauda. Patenkinti rodės ir "neutralieji" —

Iš kur toks susidomėjimas?

Pirmiausia dėl to, kad Pijus XII kalbėjo apie rūpesčius, su kuriais vargsta Rytų ir Vakarų politikai, nerasdami išeities. Kalbėjo apie klausimus, kurie didina prarają tarp Rytų ir Vakarų. Joje buvo įspėjimas, kad žmogaus didingo proto surasta atominė energija jau išsijungia iš žmogaus kontrolės ir grasina jį patį sunaikinti.

Jo žodžiais valstybės vyrai buvo patenkinti ir dėl to, kad **kiekvienas juose girdėjo pritarimą savo planui.** Vakarų spauda džiaugėsi radusi juose pritarimą planui kontroliuoti apsiginklavimą iš oro. Komunistinė spauda šūkavo: mes laimėjom, nes ir popiežius pritaria mūsų reikalavimui uždrausti atominių ginklų vartojimą.' 'Neutralieji" rado pritarimą savo siūlymui — atsisakyti nuo atominių eksperimentų.

Ar Pijaus XII žodžiai bus priimami kaip keliarodis pavojui išvengti?

Vargiai, nes kiekvienas juos priima ne kaip įspėjimą, bet kaip padrąsinimą savo reikalavimui. Kiekvienas juose tegirdi tik dalį Pijaus XII pareikštų minčių — tik tas, kurios jam patinka. Bet jis negirdi ar nenori girdėti Pijaus XII įspėjimų **visumos . . .** Komunistai nenorėjo girdėti popiežiaus sujaudinto įspėjimo prieš komunistų socialinę santvarką, kad ji yra priešinga Kristaus mokslui. Vakarai negirdėjo įspėjimo saugumo reikalui pasitikėti ne tiek materialinių turtų gausumu, o daugiau atsiremti moraline jėga ir ją stiprinti. Nei vieni nei kiti negirdėjo Pijaus XII žodžių, kad reikia grąžinti žmonėm laisvę . . .

Tai panašu į elgesį Antikristo, kuris pripažįsta ir Kristų ir prisiima jo mokslo dalis, bet tik dalis — ne visą Kristų ir visą jo mokslą. Prisiima tas dalis, kurios neuždeda jokių pareigų . . . O Kristus turi būti arba visas priimtas, arba visas atmestas. **Ir Pijaus XII įspėjimai būtų vaistas nuo dabartinio negalavimo tautom, jei jos priimtų jo įspėjimų ir siūlymų visumą, ne dalį.**

Ar veltui Pijaus XII kalba?

Ne. Švyturys tamsoje nėra veltui. Kristaus šviesūs žodžiai buvo skirti ne tik valdantiesiem. Jie švietė labiausiai tiem, kuriem tekė pati didžioji gyvenimo našta. Ir Kristaus vietininko žodžiai yra **visiem.** Taigi ir "mažiausiem iš mažiausių". Kai pastarieji juos prisiims ir pagal juos veiks, tai juos bus priversti prisiimti ir valdantieji. Šviesa pro mažiausią narvelį pasieks viršūnes .

Bendruomenė sveikina ir kviečia

1955 metai mums, lietuviams, praėjo tų pačių rūpesčių ženkle. Tarptautinė padėtis palengvėjimo nebeatnešė. Priešingai, Vakarų pasukimas ieškoti sugyvenimo su komunistiniais vergėjais atsiliepė dideliu nerimu lietuvių širdyse, nes toks sugyvenimas ilgintų Lietuvos ir Lietuvių Tautos vergijos dienas, pratęstų kančias, alintų dvasines ir fizines jėgas.

Iš kitos pusės visu aštrumu jautėme ties laisvajame pasaulyje atsidūrusių lietuvių galvomis pakibusią nutautimo grėsmę. Juo skaudžiau, kad šitos grėsmės pavojus nuolat didėja dėl vis ryškiau įsigalinčio mūsų abejingumo tautiniams reikalams, dėl mūsų pasyvumo veiklai ir darbui, dėl mūsų užsidarymo asmeninių savo reikalų bei patogumų rate.

Visa tai kėlė didelio susirūpinimo.

Iš kitos pusės galėjome džiaugtis tuo, kas žadino ir stiprino lietuvių dvasią. Šiuo žadinimo keliu garbingai ėjo mūsų vargo mokyklos, lietuviška knyga ir laikraštis, ansambliai ir chorai, mūsų teatrai ir kiti lietuvių kultūros ugdytojai bei skleidėjai. Malonu mums pastebėti, kad savo jau juntamą dalį lietuvių kultūros darbui atidavė ir Lietuvių Bendruomenė, nuolat stiprėjanti ir vis daugiau gyvenime prigyjanti.

Gegužės 1 d. įvykdyti Bendruomenės Tarybos rinkimai atbaigė organizacinę Bendruomenės stadiją Jungtinėse Amerikos Valstybėse. Iš kitos tačiau pusės jie parodė, koks dar palyginti mažas lietuvių skaičius tėra sąmoningai apsisprendęs už savąją Bendruomenę ir jos idealus bei siekimus. Tos 60 JAV veikiančių apylinkių bei seniūnijų ir tie nepilni 7000 balsuotojų Bendruomenės rinkimuose — juk tai tik lašas šio krašto lietuvių jūroje. Tai dar labai toli iki tos organizatos lietuvių jėgos, kokia turi tapti Bendruomenė .

O šios jėgos reikia Kultūros Fondo, tautinio švietimo, kultūrinės informacijos, lietuviškos knygos ir laikraščio atramai — visiems tiems pagrindiniams Bendruomenės uždaviniams, kuriuos ji planuoja ir imasi vykdyti. Šios jėgos taip pat reikia atramai ir tokių užsimojimų, kokie bus Pasaulio Lietuvių Bendruomenių seimas, Dainų šventė, Kultūros Kongresas ir kt. Šios jėgos pagaliau reikia ir sėkmingai Lietuvos laisvės kovai.

Štai kodėl taip svarbu į Lietuvių Bendruomenę susitelkti ko didžiausiam lietuvių skaičiui. Pasiekime ateinančiais metais bent 50 tūkstančių! Šitoks mūsų skaičius jau būtų ta moralinė ir fizinė jėga, apie kurią mes svajojame ir kurios mums reikia. Iš 50 tūkstančių lietuvių, kasmet sudedančių į vieną bendrą bendruomeninį iždą nors po 1 dol., jau susidarytų 50 tūkstančių dolerių suma, kuri įgalintų mus imtis visų didžiųjų tautinių mūsų darbų. Skiriant iš šios sumos 30% centrui, Bendruomenės Valdyba gautų 15,000 dol., skiriant 20% Kultūros Fondui — jam kasmet atitektų 10,000 dol. ir t. t. Lietuvių Bendruomenės veikla iš karto įgytų ir reikiamą svorį, ir norimą apimtį! Užtat reikia, kad Bendruomenės apylinkės ir seniūnijos nusėtų visą Ameriką ir kad joms priklausytų visi gyvieji lietuviai!

Bendruomenės Valdyba, sveikindama visus Bendruomenės veikėjus ir visus geros valios JAV lietuvius Naujųjų Metų proga ir linkėdama kiekvienam asmeninės laimės bei sėkmės, kartu visus kviečia stabtelėti ir ties čia keliamais Bendruomenės reikalais. Bendruomenei reikia Jūsų visų! Reikia Jūsų visų moralinės ir materialinės paramos! Reikia Jūsų lietuviškos širdies ir meilės!

Tad telkimės visi po Lietuvių Bendruomenės vėliava!

Stasys Barzdukas — Bendruomenės Valdybos pirmininkas, Ignas Malėnas, Alfonsas Mikulskis, Algirdas Nasvytis, Julius Staniškis, Juozas Stempužis — nariai, Kazys Augulis — sekretorius.

Cleveland 1955 m.

ŽVELGIANT Į NAUJUOSIUS METUS

Ir vėl vieneri metai prabėgo, 365 dienos amžinai dingo, jų nebegyvensime. Daugelis vakar s u v e s d a m i sąskaitas sakė: džiaukimės, nes šiais 1955 m. pasidėjome gana daug pinigų banke, nusipirkome namus, televiziją, automobilį ir įsitaisėme daug kitų patogumų. Bet dvasiniame ir kultūriniame gyvenime ar padaryta bent kiek pažangos?

Žengdami į Naujuosius Metus, susimąstykime. Romėnų poetas Virgilijus rašė: laikas bėga neatitaisomai. Kaip strėlė, paleista iš lanko, negrįžta atgal, kaip upės vanduo teka amžinai pirmyn, taip metai rieda paslaptingon amžinybėn. Daug žmonių tikėjosi sulaukti 1956 metų, bet nesulaukė. Ar mes sulauksime 1957?

Senovės menininkai pavaizduodavo metus, nupiešdami dideles duris, kuriose pastatydavo gigantą, pagonišką dievybę, turinčią du veidu ir keturias akis. Tuo norėdami pasakyti, kad pradedant Naujuosius Metus, reikia pažvelgti į praeitus ir į sekančius metus: pasirįžtant gerai pradėti ateitį.

Iš praeitų metų liko tik pelenai. Ugnis jau užgesusi. Kur ne kur išmėtyti nuodėguliai; tuščiai, kartais ir negarbingai, jei nepaženimančiai praleistų dienų likučiai.

Jei taip ir su mumis buvo, tai dar kartą apgavome patys save. Dar vieni metai pragyventi tuščiai. Liko nudžiuvusi šaka, neatnešusi vaisių. Praėjo kažkas apverktino be vilties atitaisyti. Bet . . . Dievui ir viena diena atitaiso paklaidas. O Naujieji Metai jų duos 300 su viršum. Tai viltis. Ir su ta viltimi pasitikime N. Metus!

B.M.

PIJUS XII per Kalėdas suteikė palaiminimą visam pasauliui.

Krikščionių kančios ir džiaugsmo metai

Pirmieji metai — Viešpaties užgimimas Betliejuje; 33 — Kristaus kančia, mirtis ir prisikėlimas; 35 — Sauliaus atsivertimas (Šv. Povilas); 50 — pirmasis Bažnyčios susirinkimas Jeruzalėje; 64 — Šv. Petro, pirmojo popiežiaus mirtis, 70— Jeruzalės sunaikinimas; 100— Šv. Jono, paskutinio apaštalo, mirtis; 313 — Milano ediktas, kuriuo Konstantinas Didysis suteikė laisvę krikščionims; 383 — Šv. Rašto vertimas į lotynų kalbą (Šv. Jeronimas); 476 — Romos imperijos žlugimas; 496 — Prancūzija priima krikščionybę; 532 — civilinės teisės kodekso paskelbimas; 596 — Anglija priima krikštą (Šv. Augustinas); 719 — Vokietija priima krikštą (Šv. Bonifacas); 1054 — Rytų Bažnyčios atskilimas; 1096—1271— Kryžiaus karai; 1156 — Karmelitų Ordino įsteigimas; 1205 — Domininkonų Ordino įsteigimas, 1209 — Pranciškonų Ordino įsteigimas; 1251 — Lietuvos karaliaus Mindaugo krikštas; 1378 — didžioji Vakarų skizma; 1386 Lietuvos krikštas; 1492 — Amerikos atradimas.

1517 — Reformacija, Vakarų Bažnyčios skilimas; 1534 — Jėzuitų Ordino įsisteigimas; 1571 — Lepanto mūšis su turkais; 1789 — Prancūzijos revoliucija; 1854 — Nekalto Prasidėjimo dogmos paskelbimas ir Marijos apsireiškimas Liurde; 1870 — Popiežiaus neklaidingumo dogmos paskelbimas; 1914 — pirmasis Didysis karas; 1917 — Bažnytinės teisės kodekso išleidimas, komunizmo pradžia Rusijoj, Marijos apsireiškimas Fatimoje; 1931 — civilinis Ispanijos karas ir Katalikų Bažnyčios persekiojimas; 1933 — Šventieji metai, 1936 — persekiojimas Vokietijoj prie Hitlerio, 1939—1945 — antrasis Didysis karas; 1946 — kruvinas persekiojimas už geležinės uždangos ir kardinolo Stepinac areštas; 1949 — kardinolo Mindzsenty areštas ir ekskomunikos paskelbimas komunistams; 1950 — Šventieji Metai ir Marijos Dangun Paėmimo dogmos paselbimas; 1952 — prasidėjęs persekiojimas Kinijoj; 1953 — kardinolo Wyszynski areštas; 1954 — Šventieji Marijos metai; 1955— koegzistencijos metai. Popiežius priminė, kad koegzistencija didžiajai žmonijos šeimai galima tik Dievo duotoje tiesoje .

● **Amerikoje per Kalėdas** keliuose ir kitais būdais žuvo 782. Tai daugiau nei pernai.

● **Vokietija pasirašė** sutartį su Amerika, kuri pasižadėjo pristatyti Vokietijai ginklų už 1 milijardą dol. Europos kitom valstybėm Amerika jau davė ginklų už 8 milijardus.

BIRUTĖ EMPAKERYTĖ

Ramiąją naktį

2.

Po kelių minučių prie jo prieina senasis Dovydas. Jis kaip visada — nei per daug linksmas, nei per daug nusiminęs. Atsisėda šalia ir žiūri į Povilą. Matyt, jau toks jo užsiėmimas, nes, kai tik kurį pamato vieną, tuoj prieina ir mėgina kalbėti. Apie įvairius dalykus. Daug kas jo dėl to nemėgsta, kam neduoda ramybės.

— Kur šiandien visi pradingę? — klausia Povilas ir atsakymo nelaukia. Jis galvoja, kad senasis Dovydas pradės savo nesibaigiančią kalbą ir prie atsakymo neprieis.

— Valgo kūčias — atsako jis trumpai. Povilas krūptelia. — Pirma dar buvo keli, tačiau tik pasakė sveikas ir sudie; išgėrę stiklinę alaus ir išėjo. Šiandien dar kai kas turėjo dirbti, — priduria senukas.

Povilas žiūri į priešais jį stovinčią alaus stiklinę. Tarsi būtų visai pamiršęs. Žiūri į vidų, bet dugno nesimato. Pirmą kartą jam rodosi ta stiklinė tokia nepaprastai didelė, kurios niekuomet nebūtų galima išgerti. Tačiau jam nesinori į ją net pažiūrėti. Pats nesupranta, kodėl.

— Tu neini namo? — sako Dovydui ir nelaukia į tai jokio atsakymo. Juk reikia kalbėti. Ką nors, kai šala sėdi atėjęs žmogus. Gi jis tikriausia atėjo pasikalbėti, o ne sėdėti ir žiūrėti kažkur į tolį, vienas į kitą, ar į neišgertą stiklinę.

— Tu klausi manęs? — žiūri lyg netikėdamas Dovydas.— Manęs niekas seniai to neklausė, tartum aš niekada nebūčiau ėjęs namo, ar namus iš viso turėjęs. Visi priprato, kad savas nuo darbo valandas čia praleisčiau. Jie net negalvoja, kad aš norėčiau eiti namo. Povilai, koks mielas man šis tavo klausimas. Aš vėl pasijuntu vienas iš jūsų, vienas iš daugelio, — ir senukas šypsosi. Povilas žiūri į jį, gal tik dabar suprasdamas savo klausimo prasmę. Povilas galvoja, kaip jis čia visą savo laisvalaikį gali praleisti. Ir vėl prisimena save. Tartum lygindamas.

— Tu neturi namų? — žiūri Povilas į jį, lyg gailėdamasis, kam paklausė aną klausimą. Ar gi žmogus norėtų prisiminti šį vakarą, kad jis yra vienišas pasaulyje? Juk yra kažkas labai nemalonaus, ko šis senukas gal visai nenori prisiminti ir nebūtų prisiminęs, jeigu ne šis klausimas.

— Turiu kambarį, kuriame miegu, jeigu tai galima vadinti namais. Kambarį, kuriame manęs niekas nelaukia, nežiūrint kada grįžčiau. Niekas nebara, jeigu vėluojuos, tačiau kaip dažnai aš norėčiau to barimo. Žmona jau prieš daugelį metų mirė. Ir mergaitė . . . Ar gi buvo man daugiau reikalo gyventi? Bet reikia. Tur būt, kad reikia, jeigu gyvenu . . . Mano dienos po darbo slenka, va čia, tarp šių stalų, — sako jis ir valandėlei nutyla .

— Bet ko tu neini? — klausia senukas Povilo.

— Paklausk jų ten visų, toliau sėdinčių, — atsako karčiai Povilas.

— Klausti nereikia, aš žinau, — sako senukas. — Bet jie — ne tu. Vieni iš jų daug ko neturi ir ieško ramybės, kiti nenori nieko. Nori tik būti čia. Kiti mano pamiršę . . . , — ir senukas karčiai nusišypso.— Ach, kažkada ir aš taip galvojau. Prie aplinkos po truputį pripranti, bet . . .

— Nepamiršai? —

— Ne . . . ne —

Povilas žiūri atydžiai į jį. Senukas nutilęs kažką galvoja. Gal prisimena anas nelemtas dienas, kurios nutekėdamos nusinešė jo džiaugsmą ir paliko jį vieną.

— Povilai, būk protingas,— sako senukas ir keliasi. — Nežinau, koks rūpestis tave į čia atvarė, tačiau tikėk, kad čia būnant tau nei kiek nepalengvės širdis, tik daug, gal visai nejausdamas prarasi . . . , — ir jis eina prie kitų. Gal jam čia per liūdna. Gal nori pamiršti tai, ką Povilas priminė ir kas seniai, seniai dingo iš jo akiračio. Povilas akimis seka jį. Ten jis juokiasi su visais ir kalba garsiai lyg čia visai nebūtų buvęs ir prisiminęs praėjusias dienas. Ir kaip jis taip gali? O gal jis tik šiap juokais kokią istoriją papasakojo, — galvoja vienas sau Povilas.

Jau vėlus vakaras. Jeigu rytoj būtų darbo diena, Povilas eitų namo, tačiau dabar nenori, nes žino, kad grįžęs dar neis miegoti, o kalbėti nenori.

Prieina prie lango ir žiūri į gatvę. Lauke tebesninga. Visų languose spindi šviesos. Niekas šį vakarą dar nemiega. O būdavo anuomet ir jų namuose šviesu šį vakarą, ir neidavo nei vienas ilgai ilgai miegoti. Ligi ano meto . . .

Prie jo vėl prieina senukas ir patekšnoja ranka per petį.

— Žadi eiti namo? — sako jis. — Iš tiesų, jau metas.

— Nežinau . . . —murma tartum pats sau Povilas.

Jie abu žiūri pro langą į sniegą, kiekvienas su savo mintimis.

— Ir tada snigo . . . — sako labai tyliai Povilas. — Lygiai tokiomis didelėmis sniegulėmis kaip šiandien . . . — Jis dar daugiau žiūri į sniegą. Žiūri visai pamiršęs, kad ten, ant stalo, tebestovi neišgerta stiklinė. — Ir Liucija buvo balta suknia pasipuošusi kaip snaigė. Tik Kūčių vakaras jau buvo praėjęs ir atėjusi antroji Kalėdų diena. Ir jos vualis baltas, kaip sniegas . . . — jis kiek nutyla, tačiau matosi, kad nejaučia esamos aplinkos ir nieko negirdi. Dabar Povilas anose dienose. Tyli ir Dovydas. Jis žino, kad bus dar daugiau pasakyta, jis žino, kad po to ir dabartis bent kiek praskaidrės.

— Paskui dienos bėgo viesulu, nenorėjo ilgai būti vietoje, kai mes buvome laimingi. Atkeliavo Algutis, Aldutė ir pagaliau Jonukas. Taupėme pinigus, nes taip norėjos turėti savą pastogę, ypač, kad savame kieme galėtų žaisti vaikai. Įsigijome tai, ko norėjome, tik neilgam. Ligi tų nelemtų atostogų. Vos porai mėnesių. Atostogų, kurių taip norėjo ir laukė Liucija. Grįžę radome veik visa ugnies sunaikinta. Visą, ką mes per tiek dienų sutaupėme . . . Beskubėdama Liucija buvo kažką pamiršusi virtuvėje . . . virti . . . , — jis atsiduso. Palenkė galvą lyg nenorėdamas daugiau žiūrėti į sniegą.

— Ateinu čia, pasėdžiu, lyg pamirštu. Namuose vis jaučiu, ką turėjome ir ko neturime. Nuo to laiko veik nekalbu su Liucija. —

— Vargšė Liucija, — sako Dovydas.

Povilas atidžiai į jį pasižiūri. Kažką ilgiau pagalvoja ir vėl žiūri į krintantį sniegą, lyg su juo drauge kristų ir anos, seniai praėjusios dienos.

— Šios Kūčios yra man pirmos čia, ne namie . . . Atrodo, visa atiduočiau, jeigu šios būtų tokios, kaip visos praėjusios . . . Tačiau praeitis negrąžinama. Kartais galvoju, kad būtų gera visa pamiršti ir pradėti gyventi šiomis dienomis, o ne besivaidenančia praeitimi . . . Bet negaliu . . . —

Dovydas apsidairo, paima jo paltą ir pamažu prinešęs pradeda vilkti. Povilas nesipriešina .

— Pas mane žmonės nėra varomi, — pribėgęs sako tas, kuris papildo stiklines, tačiau Povilas lyg ir negirdi.

— Jeigu aš nevarau, ir tu negali to daryti, — tiesiog šaukia, matydamas jo neklausant.

— Nutilk! — atsisukęs dar garsiau ir griežtai pasako Dovydas.

— Tu man darai nuostolį — perpykęs tiesiog švagžda šeimininkas, ir jo platus veidas dar daugiau persikreipia ir susiraukšlėja .

— Še! — šaukia Dovydas ir meta prie jo kojų pinigą. — Už jį ir mane . . . Už šiandien ir už ateinančias dienas! — ir eina link durų, kurios jau yra Povilo uždarytos. Su Dovydu išeina dar keli. Lauke jis mato tik nueitas Povilo pėdas ir ten toliau tamsų tašką naktyje. Taip, tai ten Povilas. Jis eina, o sniegas krinta ant veido.

Tyliai nuaidi varpas. Tai šaukimas pasveikinti gmiusį Išganytoją. Namų durys veriasi, ir žmonės eina į Bernelių mišias. Pasuka ten ir Povilas.

Išėjus, jis laukia prie bažnyčios Liucijos, nes matė ją buvusią. Sutikęs paima ranką ir eina drauge. Ji krūptelia. Paskui šypsosi.

Ji nejaučia sniego kritimo nei šalčio, bet greit negali eiti. Gal bijo, nes mano sapnuojanti. Ir nori, kad tas sapnas tęstųsi visą gyvenimą.

Naktis rami. Šventa. Ausyse tebeskamba Kalėdų giesmės. Tačiau dabar rodos, kad tai ne bažnyčioje girdėtos giesmės, bet angelų šimtų šimtai gieda: "Garbė Dievui aukštybėse, o žemėje ramybė . . . "

(Pabaiga)

1955 METŲ APŽVALGA

Vakarų-Rytų santykiai davė svarbiausius įvykius per ištisus metus. Priešingumas tarp jų nesumažėjo. Bet Sovietai atėjo su šypsojimosi taktika, rodydami mažesnį įsitempima, negu jis buvo ištikrųjų. Kaip įvykiai bangavo ir ką per metus viena ar antra pusė laimėjo, rodo apžvalga atskirais mėnesiais.

SAUSIS

Metai prasidėjo koegzistencijos šūkiu. Kur reikėjo šypsotis — ėjo Maskva; kur reikėjo spausti, buvo leidžiama kom. Kinija. Nors JT generalinis sekretorius tarpininkavo dėl Amerikos lakūnų grąžinimo, bet Kinija išėjo su grasinimais prieš Formozą ir sausio 18 padarė pirmus invazijos žygius. Amerikos vyriausybė laikėsi kaip mįslė, ar ji gins nac. Kiniją nuo agresijos ar ne. Tik Kongreso Kersteno komisija sausio 3 įspėjo pasaulį, kad "taikinga koegzistencija" tesanti skirta laikui laimėti.

Lietuvos gyvenime pradėta varyti propaganda už "savanorišką" vykimą į Sibiro plėšinius. Tremties gyvenime tautininkai, toldami nuo Vliko, įsteigė savo "Nepriklausomybės Fondą".

VASARIS

Kinijos šantažas prieš Formozą tęsiamas. Slaptos derybos dėl Formozos likimo. Tuo tarpu Amerikos pastangom vasario 23 suširinko pietų Azijos valstybiu konferencija ir įsteigė SEATO komunizmo tolimesnei invazijai Azijos pietuose pasipriešinti. — Europoje keičiasi vadovaujantieji asmenys: Prancūzijoje vasario 5 nueina Mendes-France, ateina Faure; Sovietuose vasario 8 nueina Malenkovas ir ateina Bulganinas, Chruščiovas, Žukovas. Dar smūgis Sovietam: vas. 15 Rumunijos pogrindžio vyrai Šveicarijoj užima Rumunijos atstovybę; vas. 25 Vokietijos parlamentas patvirtina Paryžiaus sutartį.

KOVAS

Šantažas prieš Formozą tęsiamas. Aiškėja, kad Tachen salą Amerika ragina atiduoti; dėl kitų pakraščio salų Amerikos ėjimas toliau slepiamas.— Iškyla jau Izraelio-Arabų konfliktas, kai prie Gazos Izraelis nužudė 40 arabų. Saugumo Taryba Izraelį pasmerkė. — Kovo 17 paskelbti slaptieji Jaltos dokumentai; kovo 22 Kersteno komisija siūlo Atstovų Rūmuose paskelbti Sovietus agresorium. Bet kovo 23 Eisenhoweris pasuka priešingai, pasisako už keturių "viršūnių" konferenciją, ir tam Bulganinas pritaria... Kovo 29 Azijoje Vietname revoliucija prieš min. pirm. Diem, bet vyriausybė numalšina ir vėliau priveda prie Bao Dai nušalinimo plesbicito keliu.

BALANDIS

Asmenų pasikeitimai: bal. 5 pasitraukė Churchillis ir kitą dieną atėjo Edenas; bal. 29 Naujas Italijos prezidentas Giovanni Gronchi... Azijoje į SEATO sudarymą Kinijos komunistai atsako balandžio 11 pradėtom kalbom apie Formozos "išlaisvinimo" reikalavimą ir 18—29 Azijos — Afrikos valstybių konferencija su šūkiu "prieš kolonializmą".

Jung. Pav. Tautos posėdžiavo ir skelbė laisvom tautom įspėjimą dėl nuolaidų komunistam ryšium su būsima "viršūnių" konferencija.

GEGUŽĖ

Pasiruošimas "viršūnių" konferencijai ir Vienos taikos sutarčiai: sėkmingai protestavo dėl Vienos sutarty numatyto tremtinių repatriavimo Jungt. Pas. Tautos ir bal. 2—6 tarpt. imigracijos reikalam konferencija. Sovietai sustiprino propaganda tarp tremtinių už repatriaciją... Gegužės 11 "raudonasis Nato" kovai prieš Vokietijos įjungimą į Nato. Amerikos lietuvių bendruomenės taryba išrinkta gegužės 1.

BIRŽELIS

Tarptautinėj scenoj stipriau iškyla pavergtųjų reikalas ryšium su JT dešimtmečiu: birž. 17 Omahos lietuviai pagarsi piketavę Molotovą; birž. 20 JPT aliarmavo pasaulį dėl tebetęsiamo pavergimo; birž. 22 Kubos atstovas JT pakėlė balsą "už pavergtuosius"; birž. 23 Atstovų Rūmai priėmė rezoliuciją, kad Amerikos vyriausybė per JT padėtų pavergtiesiem siekti išsilaisvinimo... Maskva pradėjo naujus žygius: birželio 7 pakvietė Adenauerį, Londone su Japonais ėmė derėtis dėl taikos sutarties.

Sovsetų agentai pagrobė birž. 25—26 Vokietijos lietuvių bendruomenės kartoteką.

LIEPA

Kongrese liepos 11 triukšmas dėl Burmos min. pirm. pareiškimo, kad Amerika nutarusi įsileisti į Jungt. Tautas kom. Kiniją. Liepos 18—24 garsioji keturiu "viršūnių" konferencija, kuri pagimdė "Ženevos dvasią" ir numatė ateity užs. reik. min. konferenciją. Liepos 29 tą tuščią džiūgavimą nutraukė sensacija, kad Amerika ir Sovietai rengia satelitus apie žemę. Sovietų ekskursijos po Ameriką... Liepos 17 prasidėjo tarptautinis eucharistinis kongresas Rio de Janeiro.

RUGPIŪTIS

Rugp. 1 Amerika pradėjo derybas su kom. Kinija Ženevoje dėl 40 belaisvių. Rugp. 19 potvyniai rytinėj Amerikoje su pusantro milijardo nuostolių. Auga Vakaruose susirūpinimas dėl Izraelio santykių su Arabais ir Maskvos pasiūlytų ginklų Egiptui. Neramumai Maroke ir Prancūzų vyriausybės derybos su Maroko vadais.

RUGSĖJIS

Vyrauja Europos ir Af rikos reikalai: rugs. 8—13 Adenueris Maskvoje sutarė atnaujinti

(Nukelta į 5 psl.)

ŽENEVOS DVASIA GIMĖ IR MIRĖ, O BESIŠYPSANČIŲ KOMUNISTŲ AGRESIJA VIS NESILIAUJA

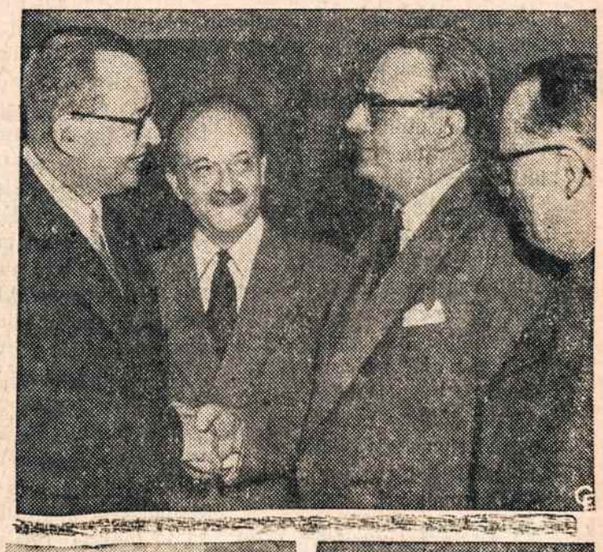

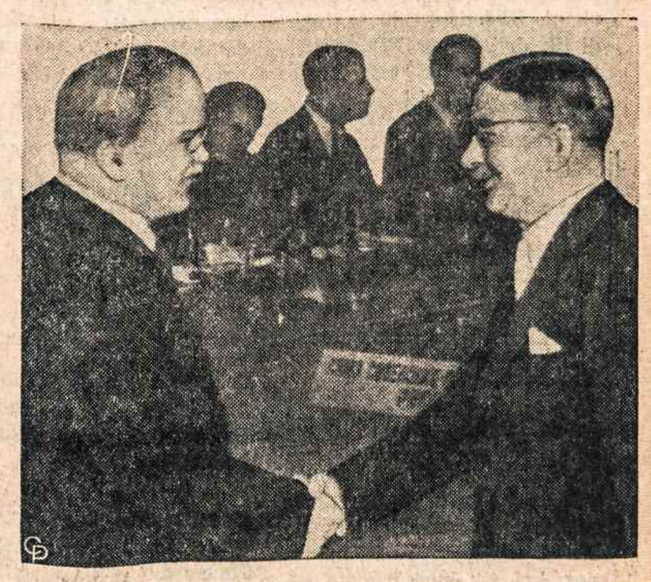

KAIRĖJE iš viršaus: Valstybės sekretorius J .F. Dulles pakeliuje į Ženevą aplankė popiežių Pijų XII; Maroko sultonas Ben Youssef atgavo valdžią ir jo priešai bučiuoja jam kojas; arabų pabėgeliai iš Gazos po Izraelio užpuolimo: Prezidentas Eisenhoweris po ligos vėl šypsosi.

VIRŠUJE: amerikiečių lakūnai grįžta iš Raudonosios Kinijos nelaisvės; keturiu "viršūnių" konferencija Ženevoje.

DEŠINĖJE iš viršaus į apačią: Vokietijos delegacija atvyko derybų į Maskvą (dešinėj Vokietijos užsienio reikalų min. Brentano); Nikita Chruščiovas — kurstymo ir p'epalų didvyris. Nac. Kinijos atstovas Tsiang — vienintelis pasipriešinęs Maskvai: Sovietų Molotovas ir Austrijos min. pirm. Figl po taikos sutarties pasirašymo: Belgijos valdžia paleido policiją prieš katalikų demonstraciją dėl mokyklų laisvės.

APAČIOJE viduryje: Nac. Kinijos kariai evakuojasi iš Tachen salos.

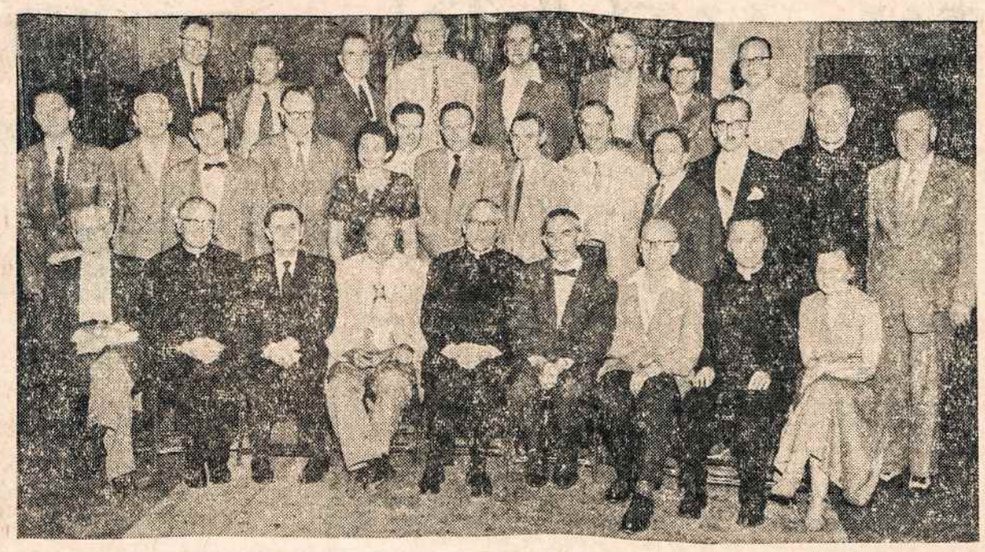

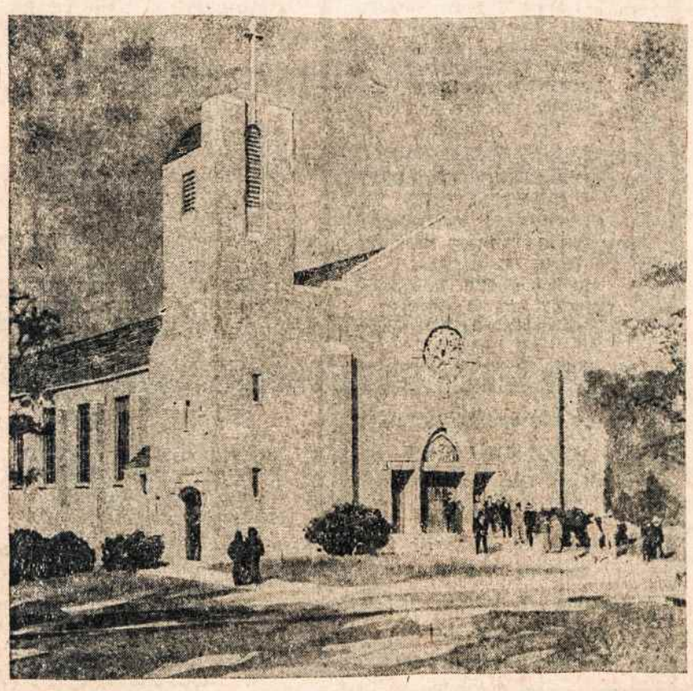

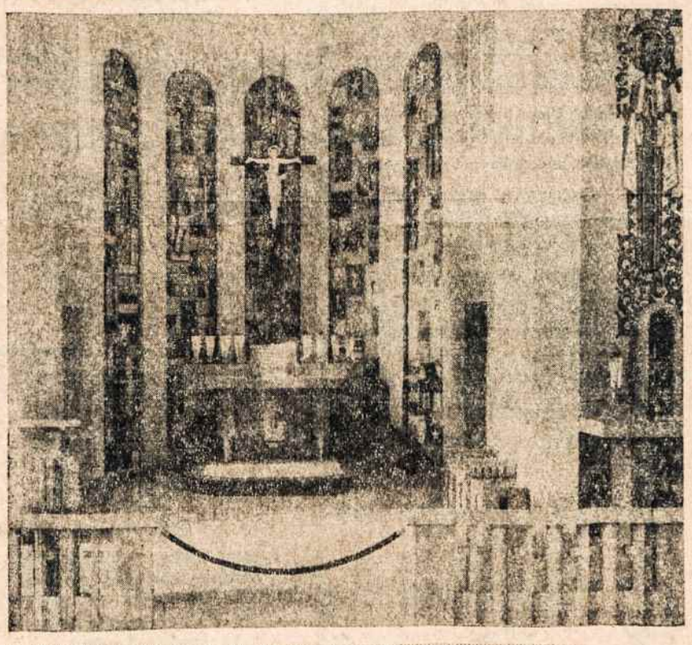

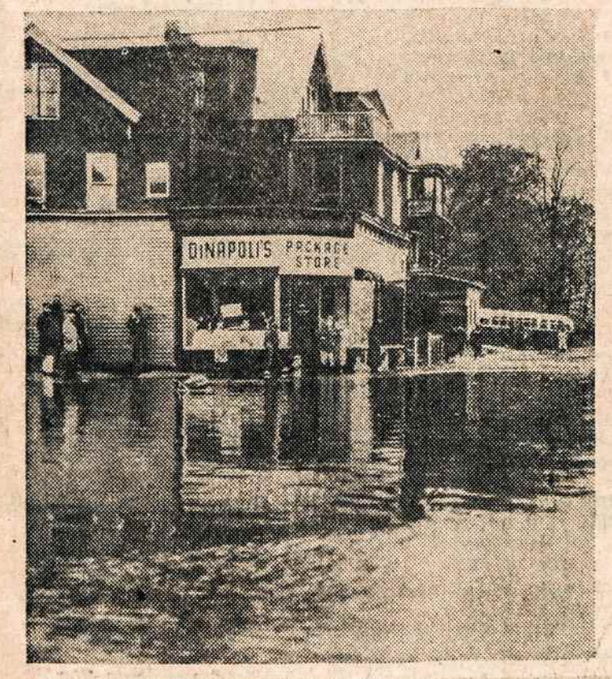

(atkelta iš 4 psl.)

diplomatinius santykius su Sovietais. Rugs. 20 Maskvos sutartis su rytų Vokietija — pažadėjo paleisti belaisvius ir pripažino jos nepriklausomybę. Rugs. 24 Eisenhowerio širdies smūgis. Rugs. 24 Bonnos vyriausybė atmetė Maskvos reikalavimą išduoti tremtinius.

Argentinoj sukilimas prieš Peroną rugs. 16.

JT atsisakė svarstyti Kipro salos klausimą, bet nutarė svarstyti Alžyro klausimą; dėl to rugs. 30 Pranrūzija pasitraukė iš sesijos, Graikija vis labiau traukias nuo Nato. Sen. Knowlandas iškėlė ta proga, kad atėjo laikas kelti ir Baltijos valstybių klausimą JT.

SPALIS

Sovietai atnaujino JT propagandą už tremtinių repatriavimą spalio 6 (tam atgabentas J. Matulis), bet spalio 10 jų reikalavimas atmestas. Saaro balsavimas spalio 23 atmetė jo suevropinimą. Spalio 27 — lapk. 16 keturių ministerių konferencija Ženevoje pasibaigė Ženevos dvasios laidojimu ir šaltojo karo atgaivinimu.

Spalio 22—23 sovietiniai plėšikai Vlike.

LAPKRITIS

Eisenhowerio ir Edeno aliarmas spalio 9 dėl Arabų ir Izraelio konflikto ir Maskvos veržimosi į vidurinius rytus. Bulganino ir Chruščiovo kelionės po Indiją, Burmą, Afganistaną Azijai laimėti. Lapk. 29 nepasitikėjimas Faure ir parlamento paleidimas.

Lapkr. 24—27 Vliko sesija New Yorke, kur nutarta Vliką laikyti Amerikoje.

GRUODIS

Kova dėl naujų narių priėmimo į JT, baigėsi "16 package" priėmimu gruodžio 14. Kova dėl nenuolatinio nario Saugumo Taryboje baigėsi Jugoslavijos išrinkimu.

Gruodžio 12 parbėgo į vak. Vokietiją John. Amerikoje eina kova dėl 1956 prezidento rinkimų.

★

Santykiuose tarp Rytų ir Vakarų ėjo atoslūgis iki užsienių reikalų min. konferencijos, nuo tada vėl atgijo šaltasis karas. Per tuos metus Amerika atgavo savo 40 belaisvių, Vokietija tūkstančius belaisvių. Prancūzija neteko daug žuvusių Afrikoje, ir Afrikos kolonijos nuo Prancūzijos regimai atitrūksta. Sovietai vieni žygiavo pirmyn, nors ir ne tokiu tempu kaip pernai — naujos teritorijos teužėmė Tachen salas, bet savo įtaką praplėtė Azijoje, Afrikoje ir Jungt. Tautose. Čia paruošė kelią kom. Kinijai. Vakarų rolę santykiuose su Rytais apibūdino vienas Amerikos karininkas evakuojant Tachen salas: "Kitados mes buvom laisvintojai, dabar evakuotojai".

Pavergtiesiem metai nedavė jokių naujų vilčių. Priešingai, keturių komunistinių valstybių įvedimas į JT, grasinimas išmesti iš JT nacionalinę Kiniją, Amerikos didėjantis "neutralumas" JT rodo, kad komunistinė agresija laimi vis didesnes sritis. Teisybę ir teisę tebekartoja Vakarų diplomatai lūpom, bet ne darbais.

Tačiau propaganda apie persekiojimus anapus geležinės uždangos, apie bet kurios laisvės paneigimą okupuotuose kraštuose padarė tai, kad Sovietų vadovai stengiasi sudaryti įspūdį, jog politiniai varžtai Sovietuose ir jų pavergtuose kraštuose yra atleisti. Tai pajuto ir lietuviai bei kiti Baltijos pavergtieji. Iš ten pereitais metais pagausėjo bent laiškų. Lyg būtų uždangoje prasivėręs plyšelis, pro kurį pasirodo gyvųjų šešėliai su pagalbos maldavimais. Net iš Sibiro.

Lietuvių gyvenime laimėti Amerikos lietuvių bendruomenės rinkimai, bet laisvinimo organas iš naujo stipriai įskilo.

METŲ MIRUSIEJI

Iš daugelio mirusių spaudoje buvo pažymėti per metus šie:

Pranas Vasiliauskas, kunigas ir rašytojas, kovo 16, Chicagoj.

Rokas Židžiūnas kovo 20 Brooklyne.

Antanas Petraitis, kanauninkas, balandžio 4, Chicagoje.

Ignas Šlapelis, dailininkas, birželio 3, Chicagoje.

Antanas Garmus, gydytojas, liepos 22 Chicagoje.

Kostas Orantas, Kauno operos solistas, liepos 24, Toronte.

Pijus Karalius, kunigas, liepos 31, Chicagoje.

Mečislovas Jameikis, miškininkas, rugpiūčio 10, Rockford, Ill.

Petras Kiaulėnas, dailininkas, rugpiūčio 15 New Yorke.

Jurgis Inčiūra, parapijos klebonas Kingstone, rugsėjo 7.

Bronislava Biržiškienė, rugsėjo 15, Los Angeles.

Juozas P. Mačiulis, spalio 1, Brooklyne.

V. T. Abromaitis, lietuvių parapijos klebonas Braddock, Pa., spalio 19.

Marija Skardžiuvienė-Krygerytė, gruodžio 13, Clevelande.

★

Patirta apie mirusius Sibire prof. **Praną Dovydaitį,** paskutinį susisiekimo ministerį **Joną Masiliūną,** Dotnuvos akademijos rektorių **Vincą Vilkaitį,** Lietuvoje miręs kalbininkas **Jurgis Talmantas.**

★

Iš pasauliui žinomų žmonių šiemet mirė:

Albert Einstein balandžio 18; arkivyskupas **Romualdas Jalbrzykowskis** birželio 19 Balstogėje; buv. valst. sekret. **Cordell Hull** liepos 23; rašytojas **Thomas Mann** rugpiūčio 12 Šveicarijoje; Austrijos kardinolas **Theodor Innitzer** spalio 9; ispanų rašytojas-filosofas **Ortega y Gasset** spalio 18.

PROF. PRANAS DOVYDAITIS, miręs Sibire.

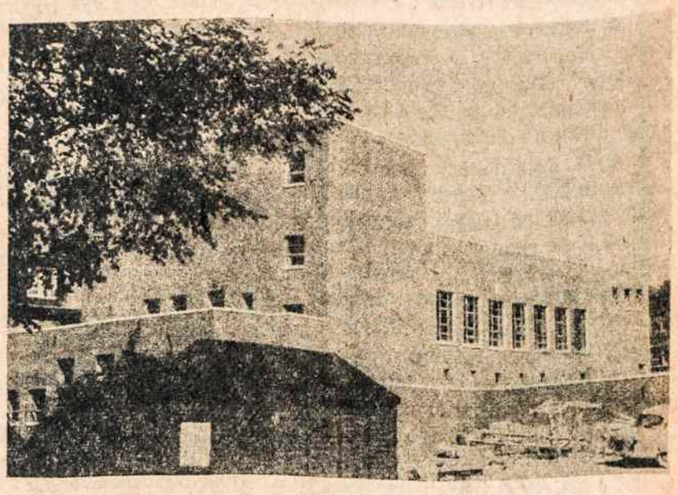

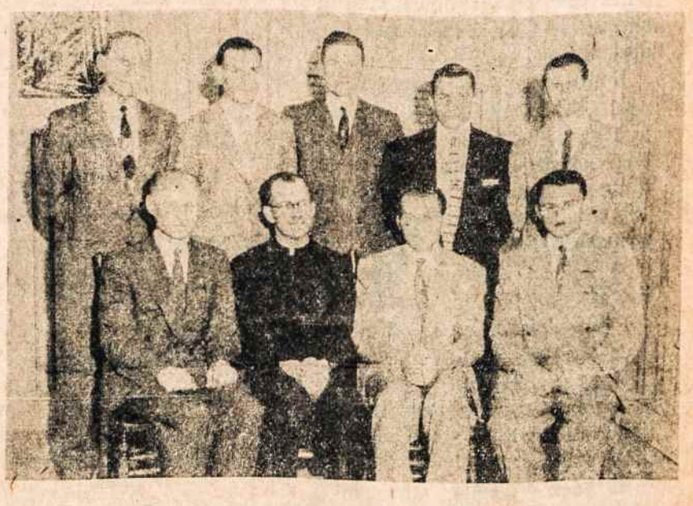

"Darbininko" darbininkai

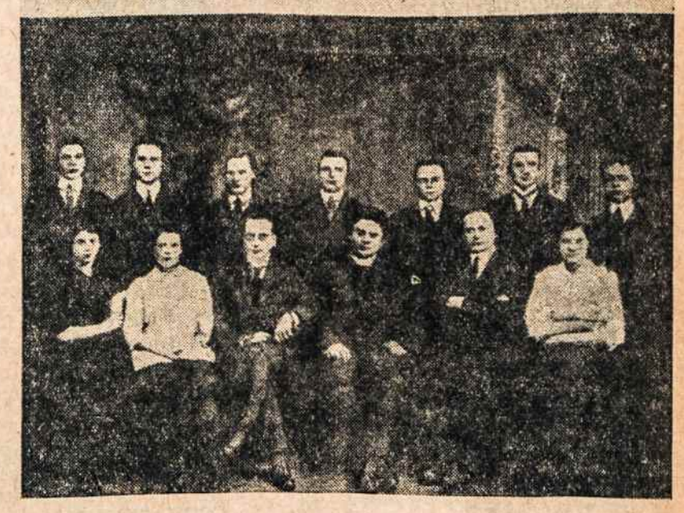

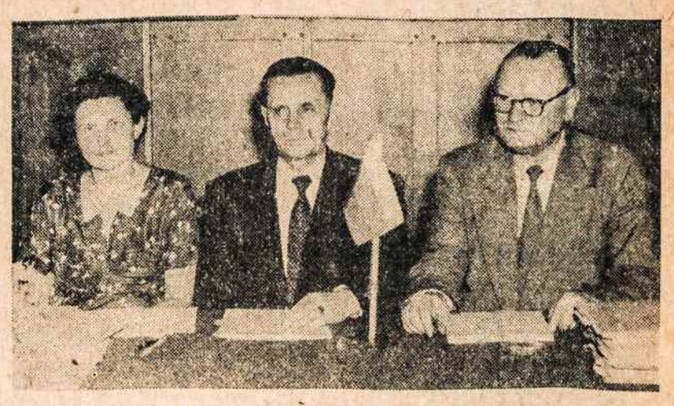

KAIRĖJE iš viršaus: Amerikos Lietuvių Bendruomenės pirmasis Tarybos suvažiavimas New Yorke; Kearny, N. J. lietuvių pastatyta nauja bažnyčia; šiemet baigta statyti ir pašventinta Nek. Pr. seserų vienuolyno koplyčia Putname, Conn.; potvynis Waterbury, Conn., apsemia lietuvių gyvenamą kvartalą; Alto suvažiavimas New Yorke, minint 15 metų sukaktį.

VIRŠUJE: Vliko sesija, posėdžiavusi New Yorke;

DEŠINĖJE iš viršaus į apačią: tėvai pranciškonai Toronte, Kanadoje, baigė Prisikėlimo parapijos pirmą pastatą, kur šiuo metu laikomos pamaldos; V-sios Š. Amerikos lietuvių sporto olimpiados komitetas (olimpiada įvyko New Yorke); "Darbininko", atšventusio šiemet 40 metų sukaktį, pirmasis redakcinis kolektyvas; Amerikos L. Bendruomenės Tarybos prezidiumas (Dr. M. Gimbutienė, J. Šlepetys, prof. J. Puzinas); Vliko naujas prezidiumas su Vykdomosios Tarybos nariais.

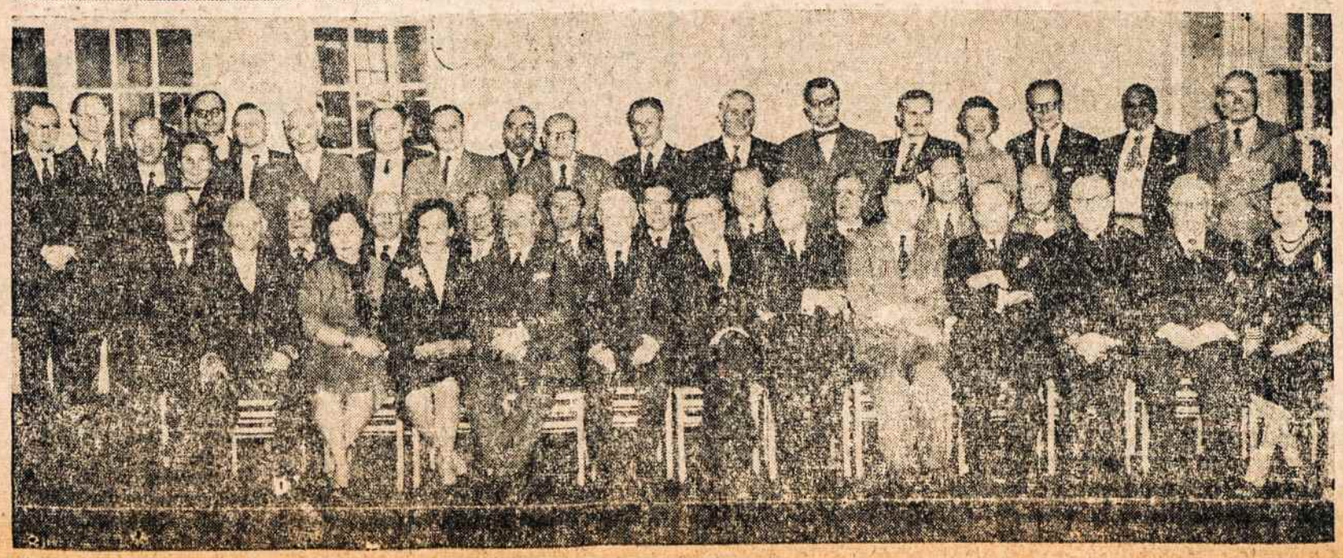

IŠ VISUR

● **Sofija Gabrienė** mirė gruodžio 11 d., palaidota Daytone kat. kapinėse. Ji buvo Kaune kino "Gloria" savininkė; sūnus Juozas Gabrys, inž. daktaras, buvo V. D. Universiteto profesorius.

● **Dr. Albertas Aviža** su žmona Violeta, nuoširdžiai sveikidami šv. Kalėdų ir Naujų Metų proga visus bičiulius bei pažįstamus, vieton kalėdinių sveikinimų kortelių per Balfą pasiuntė į Vokietiją tam tikrą pinigų sumą ten varge esantiems draugams lietuviams .

● **Julius Paulekas,** Barbaros Rockefellerienės, vadinamos "Bobo", tėvas mirė gruodžio 21 d., eidamas 68 m. Jis visą laiką dirbo anglių kasyklose.

● **O. Zailskienė,** vyriausioji skautininkė, Kalėdų švenčių proga išleido laišką visoms lietuvaitėms skautėms, ragindama dar labiau lavintis, primindama savo skautišką spaudą ir per šventes padaryti skautišką gerą darbą savo artimui.

● **Konsului dr. J. J. Bielskiui** jo 65 m. amžiaus sukakties proga sausio 8 d. Hollywood Roosevelt viešbutyje rengiamas pagerbimo banketas. Rengimo iniciatyvos ėmėsi Alto skyrius ir Liet. Bendruomenės apylinkė.

● **Rūta Kilmonytė,** pasivadinusi Lee, Kalėdų švenčių metu nuo gruodžio 16 iki sausio 6 su USO artistų grupe atliėka programą Amerikos kareiviams Filipinų salose, Guamoje ir Havajuose.

● **Šeštoji lietuvių sporto šventė** Adelaidėje, Australijoje, vyksta gruodžio 27—31 d.d.

● **Pacifiko skautų jambore** įvyksta gruodžio 29 ir sausio 9 d. prie Melbourno, Australijoje. Lietuvių reprezentacinį vienetą sudaro 22 dalyviai .

● **Teatro studija,** suorganizuota L. B. Kultūros Tarybos, nuo Naujų Metų pradės veikti Chicagoje. Norintieji ją lankyti, registruojasi pas D. Velička, 7838 S. Green St., Chicago 20, Ill.

● **Br. Burzdžius** iš Detroito išvyko į Romą studijuoti medicinos, kur prieš atvykdamas į Ameriką studijavo ketvertą metų. Detroite ilgesnį laika dirbo Fordo ligoninėje tyrinėjimų skyriuje.

LINKSMIAUSIŲ KALĖDŲ

ir

Laimingiausių

NAUJŲ METŲ

Visiems mūsų draugams

REPPA BROS.
SERVICE STATION
4757 Kennedy
East Chicago, Ind.

SEASON'S GREETINGS
May the Peace and Goodwill of Christmastime Live With You Thraugh Many More Pleasant Years
AMERICAN CHURCH FURNITURE
1532 N. Elk Grove Ave.
HUmboldt 6-6111
Chicago

A MERRY XMAS
and
A HAPPY NEW YEARS
To Our Friends and Members
Hastings on Hudson Federal Saving & Loan
560 Warburton Ave.
Hastings, New York

CHICAGO, ILL.

TELEPHONE:
DEARBORN 2-0819
TO PLACE
HELP WANTED ADS.
ASK FOR AD TAKER

Immediate Opening For
EDIPHONE OPERATOR
Splendid opportunity for top notch girl in nationally known concern. Salary depending on experience. Permanent position offering liberal employe benefits.
SEeley 8-1660
THERMOID CO.
2018 So. Halsted St.

PANAMA-BEAVER, INC.
Carbon Papers - Inked Ribbons Duplicating Supplies Unimasters Secretarial Supplies - Aerosol Products - Typewriter Cleaner Room Deoderant - Static Electricity Banisher - Hand Cleaner. Call Your Local Panama-Beaver Man
"Always a Live Wire"

Linksmiausių švenčių
nuo
Willow Farm Products
47th & Plainfield
La Grange, Ill.

LINKSMIAUSIŲ ŠVENČIŲ
Visiems mano draugams
ir patronams
ROY A. GUSTAFSON
4119 N. McVicker
KIddare 5-5753
CHICAGO

May God Bless You and Your Household on This Wonderful Birthday of Our Saviour, JESUS
ABC ELECTRICAL
Contractinc Co.
6 E. Walton St.
SUperior 7-9272
CHICAGO

HERBERT C. PASCHEN,
COOK COUNTRY
TREASURE,
Siunčia Kalėdinius
ir
Naujų Metų sveikinimus lietuviams Chicagoje
ir
Illinois valstybėje.
"Aš pats ir visas mano personalas", sakė Mr. Paschen, "sveikiname lietuvių bendruomenę".
"Mes džiaugiamės su jais šiose šventėse ir siunčiame jiems geriausius linkėjimus dabar ir ateičiai".

HAPPY NEW YEAR!

NEW YORK, N. Y.

MAY THE CHRISTMAS SPIRIT
Of Peace on Earth and Good Will Toward All, Prevail Throughout The World.
SCHAEFFER FUNERAL HOME
533—539 Bay Street
Stapleton, S. I.
SA 7-0165
Mr. James Kiernan, Prop.

WARM and SINCERE
HOLIDAY GREETINGS
To all our friends and patrons.
PARKWAY CASINO
112—08 Astoria Blvd.
East Elmhurst, L. I.
HA 9-8808.
and
Tuckahoe, N. Y.
WO 1-3620.

WARM and SINCERE
HOLIDAY GREETINGS
To all our friends and patrons.
SPORTSMEN LOUNGE
638 Saw Mill River Road
Yonkers, N. Y.
Famous for finest food,
Facilates for private parties.
Mr. Arthur Morgan & Ass.

HOLIDAY GREETINGS
To all our friends and patrons.
LAURAINE MURPHY
RESTAURANTS
132 Middle Neck Road.
Great Neck, L. I., N. Y.
GR 2-4951.
and
1445 Northern Blvd.
Manhasset, L. I., N. Y.
MA 7-3020
Mr. James Murphy and Ass.
"Serving Good Food-All Ways"

WARM and SINCERE
HOLIDAY GREETINGS
MOTHER CABRINI
HIGH SCHOOL
701 Ft. Washington Ave.
New York 33
WA 3-3536.
For a life in the service of God write or phone.
Mother Ursula.

WARM and SINCERE
HOLIDAY GREETINGS
to all our friends and patrons
STARK'S VIENNESE
RESTAURANT
1256—3rd Ave.
New York City
RH 4-9578.
Mr. Walter Stark & Ass.

WARM & SINCERE
HOLIDAY GREETINGS
To all our friends and patrons
Fleetwood Radio Service
36 West Broad St.
Mt. Vernon, N. Y.
MO 8-7829
The Capaccio Brothers

WARM and SINCERE
HOLIDAY GREETINGS
To all our friends and patrons,
BALCH PRICE & CO.
291 Livingston St.
New York City
TR 5-5900.

WARM and SINCERE
HOLIDAY GREETINGS
To all our friends and patrons,
YONKERS MOTORS CORP.
210 South Broadway,
Yonkers, N. Y.
Autorized Chevrolet Dealer
YO 3-7000.

WARM and SINCERE
HOLIDAY GREETINGS
To all our friends and patrons,
THE OPEN FIREPLACE
230 Blair Ave.
Bronx, N. Y.
TY 2-3752.

WARM and SINCERE
HOLIDAY GREETINGS
To all our friends and patrons,
WASHINGTON HEIGHTS
FEDERAL SAVINGS & LOAN
ASSOCIATION.
1399 St. Nicholas Ave.
New York City
Branches
371 East 149 St.
and
275 West 231 St.
New York City.

SEASONS GREETINGS
FLATBUSH CONVALESCENT
NURSING HOME
1474 Ocean Parkway,
Brooklyn, N. Y.
ES 5-5837.

WARM and SINCERE
HOLIDAY GREETINGS
To all our friends and patrons.
May The Blessings of This Holiday Season be Showered On You and Yours Forevermore
INWOOD FORD
216th St. & Bwy.
New York City
LO 9-1200.
Mr. Donald DeMar and Associates.

WARM & SINCERE HOLIDAY
GREETINGS
to all our friends and patrons
May the blessings of this
HOLY SEASON
be showered on you and yours forevermore
FIORI BROS INC.
40 La Salle St.
Staten Island, N. Y.
Your Heating Dealer
GI 2-5900.

WARM & SINCERE
GREETINGS
to all our friends and patrons
May the blessings of this
HOLY SEASON
be showered on you and yours forevermore.
Prof QONIPPO Raggi & Sons
235 Main Street Orange, N.J.

WARM & SINCERE HOLIDAY
GREETINGS
to all our friends and patrons
BENSON RADIO
749 Palisade Ave.
Yonkers, N. Y. YO 5-4470
Television, Radio, Sales, Service, Repairs.

HOLIDAY GREETINS
to all our friends and patrons and your forevermore.
Flatbush Chevrolet Corp.
2625 Bedford Ave.
Boorklyn, N. Y.
Sales, Service, Parts.
BU 4-3200
Mr. Francis Mc Vey & Assoc.

WARM and SINCERE
HOLIDAY GREETINGS
to all our friends and patrons
CULLEN BROTHERS
140—1st Ave.
New York City.
Jersey Pork & Provisions.
AL 4-9238.

WARM & SINCERE
GREETINGS
to all our friends.
THE UGLY DUCKLING
RESTAURANT
82 West 3rd Street
New York City
Mrs. Irmalin Lind
Mr. Sam Sorenson
GR 5-0322.

WARM & SINCERE HOLYDAY
GREETINGS
to the our friends and patrons
MR. F. HICKEY CO., INC.
1301 Metropolitan Ave.
Brooklyn 6, N.Y. - EV 6-7410
Ready Mixed Colxvele
Brandies in N. Y. C.
Bronx, Queens.

WARM & SINCERE
GREETINGS
to all our friends and patrons
BOSTON FISH MARKET
1065 Castleton Ave.
Staten Island, N. Y.

SEASONS GREETINGS
to all our friends and patrons
CARDINAL REACTY CO., INK.
531 Nostrand Ave.
Brooklyn, N. Y.

MERRY CHRISTMAS
HAPPY NEW YEAR
Good Samaritane Hospital
Suffern, N. Y.

WARM and SINCERE
HOLIDAY GREETINGS
To all our friends and patrons,
May this Holy Season be Blessed with good health, good fortune and daily peace of mind.
STATEN ISLAND NEWS CO. INC.
195 Broadway,
West Brighton,
Staten Island, N. Y.
Mr. B McAloon — GI 2-0943.

WARM & SINCERE HOLIDAY
GREETINGS
to all our friends and patrons
May the blessings of this Holiday Season be Showered on you and your forever more
ROLL'S POST HOUSE
For Prime Beef, Charcoal Broiled Stears and Hamburgers
Keyport, N. J.
Route 35, KEport 7-1900.
Banquet facilities. Closed Monday

UŽSISAKYDAMAS DARBININKĄ 1956 METAIS TURĖSI MALONUMO IR TOLIAU SEKTI ĮDOMIAS IR PATRAUKLIAS PONO TOKIO IŠDAIGAS.

WARM & SINCERE HOLIDAY
GREETINGS
to all our friends and patrons
EMPIRE ROLLER DROME
200 Empire Blvd.
BROOKLYN, N. Y.
IN 2-1570.
Where "Good Skates" Get Together.
Mr. S. Durante & Associates.

WARM & SINCERE HOLIDAY
GREETINGS
to all our friends and patrons
Eastern Parckway Arena
1435 Easter Parkway
BROOKLYN, N. Y.
ROLLER SKATING
PR 2-4200.
Mr. Thomas Esposito & Assoc.

WARM & SINCERE HOLIDAY
GREETINGS
to all our friends and patrons
CHINA BOWL
152 W. 44 St. - New York City
JU 2-3358.
The best Chinese food-all ways
Mrs. Gertrude Chin
And Associates.

WARM & SINCERE HOLIDAY
GREETINGS
to all our friends and patrons
BENKERT'S BAKERY
28 - 30 Steinway St.
Astoria, L. I., N. Y.
Wedding cakes to order
Mr. & Mrs. Sidney Weingarten
And Associates.

WARM & SINCERE HOLIDAY
GREETINGS
to all our friends and patrons
CARYL TAXI SERVICE
629 South Broadway
YONKERS, N. Y.
Mr. Herman Maiolini & Assoc.

WARM & SINCERE HOLIDAY
GREETINGS
to all our friends and patrons
May you and yours be wedded to good healt, good fortune, and daily peace of mind.
FARA BRIDAL CENTER
151 East Post Road
White Plains, N. Y.
WH 9-0228.
Mrs. Fara & Associates.

Holiday Greetings to all
BALDWIN FEDERAL SAVINGS AND LOAN ASSOCIATION
2303 S. Grand Ave.
Baldwin, L. I., N. Y.

SINCERE HOLIDAY
GREETINGS
to all our friends and patrons
BOBB'S SERVICE STATION
5 Brighton Ave.
STATION ISLAND, N. Y.
GI 7-9820.

HOLIDAY GREETINS
to all our friends and patrons
THELMA'S BEAUTY SALON
3972 Amboy Road
GREAT KILLS
Staten Island, N. Y.
HO 6-1937.
Mrs. Thelma Post & Assoc.

Holiday Greetings to all
FLATBUSH FEDERAL SAVINGS AND LOAN ASSOCIATION
at the Junction of Flatbush and Nostrand Aves.
Brooklyn, N. Y.
Safety of your savings insured up to $10.000.

WARM and SINCERE
HOLIDAY GREETINGS
to all our friends and patrons
EDUARD RESTAURANT
Sunrise Highway Valley Stream
Long Island, N. Y.
"Food at its very best all ways"
Mr. George Weggener
Mr. Frank O'Connor
Valley Stream 5-9871.

SINCERE HOLIDAY
GRETINGS
to all our friends and patrons
FEENEY'S LIQUOR STORE
217 Garfield Place
Brooklyn, N. Y.
MA 2-7947

HOLIDAY GREETINGS
to all our friends and patrons
JIMMY FEBB
MUSIC STUDIO
831 Castleton Ave.
West Brighton Ave.
Staten Island, N. Y.
GI 2-6870.

Užsisakyk "Šv. Pranciškaus VARPELĮ"
Kennebunk Port, Maine

WARM & SINCERE HOLIDAY
GREETINGS
to all our friends and patrons
JACK LOCONSOLO & Co.
2660 Coney Island Ave.
Boorklyn, N. Y.
Painting Contractors Specializing in Church Maintenance And Decoration.
DE 2-1111 - 2-1112 - 221113.

HOLIDAY GREETINS
HEIDERS - MASPETH, L. I.
Accommodations for catering to 300 all occasions. Banquets, Parties, Weddings, Communion Breakfests, Sunday Dinner.
$2.35 1 P. M. to 8 P. M.
Queens Most Modern, Banquet Hall "Just Fine Food"
For information - JIM GRADY
And Reservations
JOHNNY HERDER
HA 9-6200 - 73-20 Grand Ave.
Free parking.

WARM & SINCERE HOLIDAY
GREETINGS
to all our friends and patrons
KIEFER CATERING SERVICE
126-17 Liberty Ave.
Richmond Hill, N. Y.
Catering for all occasions
Established 1890
MI 1-2275
Mr. Philip Beyer & Associates

WARM & SINCERE HOLIDAY
GREETINGS
to all our friends and patrons
BLUE SWAN INN.
201 Passaic Ave.
Rochelle Park, N. J.
Bavarian - Brauhaus - Luncheons - Dinners - Banquets
Parties. DIamond 2-9684.

MAY THE BLESSINGS OF CHRISTMAS BE SHOWERED on you and yours and may the New Year bring you Good Health, a fair measure of wealth ond daily peace of mind
CUSHMANS SONS, INC.
Best Bakery Products for all occassions.
Stores - Everywhere.

SINCERE HOLIDAY
GREETINGS
TO ALL OUR FRIENDS
and
PATRONS
KRUEGER BEER
and
ALE

WARM HOLIDAY
GREETINGS
to all our friends and patrons
NEILSEN SHOPPES
Confectioners
Stores In
Portchester, Scarsdale, Bronxville, Old Greenwich, Larchmont, Greenwich
and
White Plains.
All in Westchester County.

SEASONS GREETINGS
May the Joys of Xmas be Showered on you and yours this Holy Day and on every day of the
NEW YEAR
and
all following years.
COLONIAL FEDERAL SAVINGS & LOAN ASS.
1550 Richmond Rd.
Dongan Hills
Staten Island, N. Y.

HOLIDAY GREETINGS
10 ALL OUR FRIENDS AND PATRONS
BEAUTY BAR
438 White Plains Road
Tuckahoe, N. Y.
WO 1-3390

WARM and SINCERE
HOLIDAY GREETINGS
To all our friends and patrons,
May you and yours be Blessed with good health, good fortune and daily peace of mind.
THOMAS F. COLLINS INC.
228 West 10 St.
New York City
GLASS and MIRRORS
CH 2-8181.

Warm & Sincere Holiday Greeting to all our friends and patrons.
HENRY GRIFFITHS
CATERER
686 A. Washington Ave.
Brooklyn 38, N. Y.
ST 3-2377

HOLIDAY GREETINGS
to all our friends and patrons
BRAUHAUS
249 E. 86 St. New York City
LE 4-9840.
Mr. George Doerslein.

WARM and SINCERE
HOLIDAY GREETINGS
to all our friends and patrons
NEW CANARY CAGE
112—40 Roosevelt Ave.
CORONA, L. I., N. Y.
HA 9-7920.
Mr. William Bederio & Ass.

A VERY MERY XMAS
and
A PROSPEROUS NEW YEARS
to all our friends and patrons
KARL EHMER
PORK STORES
6202—10 Myrtle Ave.
GLENDALE, N. Y.
Other stores in: Flatbush, Ridgewood, Woodside, Queens Village, Valley Stream and the Bronx.
EV 6-5181.

MAY THE BLESSINGS OF XMAS BE SHOWERED ON YOU AND YOURS THIS HOLY SEASON
And May The New Years Bring With it Daily Peace of Mind.
MONTANO CARPET CO.
1425—1427 Myrtle Ave.
Brooklyn, N. Y.
Broadloom, Kentile, Rubber Tile, Vinyl Tile.
GL 6-4680 — 6-4861.
If its "Floored" by Montano its a sure knockout.

WARM and SINCERE
HOLIDAY GREETINGS
to all our friends and patrons
CAPPIELO CHEESE CO.
656—3rd Ave.
Brooklyn, N. Y.
SO 8-2347.

MAY THIS HOLIDAY
SEASON SHOWER
YOU AND YOURS
WITH HEALTH, WEALTH
AND PEACE OF MIND
ALLEY POND NURSERY
233 St. & Horace Harding Blvd.
Bayside, L. I., N. Y.
BA 5-8700.

GREETINGS DURING THIS HOLY SEASON
From the
IONA PREP SCHOOL
715 North Ave.
New Rochelle, N. Y.
2-0714.

WARM PERSON GREETINGS
During this Holy Season
to all our friends and patrons
H. S. CHARDAVOYNE
660—64 Street
Brooklyn, N. Y.
H. S. Chardavoyne Dairy Co., Inc.

MAY THE JOYS OF XMAS be heaped on you and yours and may the NEW YEARS bring you—health, wealth.
WESTCHESTER LIMOUSINE
SERVICE
181 Myrtle Blvd.
Larchmont, N. Y.
TE 4-5800.
"Reliable Service, all ways"

WARM and SINCERE
HOLIDAY GREETINGS
CHARLES R. VIRGINIA
188 Canal Street
Stapleton, S. I., N. Y.
VIRGINIA FUNERAL HOME
GI 7-5590.

WARM and SINCERE
HOLIDAY GREETINGS
to all our friends and patrons
MORAVIAN FLORIST
2286 Richmond Ave.
Staten Island, N. Y.
EL 1-4440.
Mr. George Kruchoffer and Associates.

MAY THIS HOLY SEASON BRING TO YOU AND YOURS GOOD HEALTH, GOOD FORTUNE AND DAILY PEACE OF MIND
WILLIAM DELLACCIO
Acme Beer Distributors
1333 Webster Ave.
Bronx, N. Y.
CY 3-4747.

WARM and SINCERE
GREETINGS TO ALL OF FRIENDS AND PATRONS
May the blessings of this Holy Season be Showered on you and yours.
SCHOLES BAKING INC.
532 Grand St.
Brooklyn, N. Y.
Mr. V. Lucas — EV 4-8802

Chicago, Ill.

Geriausia laimė tenusišypso šviesiai jums ir jūsiškiams per visas 1956 m. dienas

nuo

SAINT ADALBERT'S
KAPINIŲ
Niles, Illinois

RESURRECTION
KAPINIŲ
Justice, Illinois

HOLY CROSS
KAPINIŲ
Calumet City, Illinois

Laiko knygoje, pirmasis 1956 m. puslapis tebūnie parašytas kaip visų laimingiausias ir pasekmingiausias.

PROGRESSIVE STEEL WORKERS UNION
10558 S. Torrence Ave. REgent 4-2138

VISIEMS LINKIME

LINKSMIAUSIŲ KALĖDŲ

ir

LAIMINGIAUSIŲ NAUJŲ METŲ

FOX and FOX
ARCHITECTS and ENGINEERS
30 North La Salle Street Chicago 2, Ill.
Suite 1301-4 Phone State 2-5592
John Jay Fox John Jay Fox, Jr.

Lietuvių Radijo Valandos Programa perduodama sekmadieniais

WHIL — 1430 kilocycles — Medford, Mass.

Kiekvieną sekmadienį nuo 11 iki 12 val. vidurdienio. Jei norite ką nors pasveikinti ar pranešti, tai asmeniškai įduokite ar siųskite vedėjui ANTANUI F. KNEIZIUI — Lithuanian Radio Hour, 50 Cottage St., Norwood, Mass. Skyriai: Lithuanian Furniture Co. — A. ir O. Ivaškai, 328 W. Broadway, ir Stasys Jakutis, 496 E. Broadway, So. Boston, Mass.; Antanas Daukantas Market, 187 Webster Ave., Cambridge, Mass. Telefonai: NOrwood 7-1449; SOuth Boston 8-4618 ar 8-1940; KIrkland 7-8533.

JUOZAS GRABAU
REAL ESTATE BROKER

Tarpininkavimas perkant ir parduodant nekilnojamą turtą, patalpų bei butų nuomavimas; parūpinimas paskolų (mortgidžių) ir t.t.

Sąžiningas ir greitas patarnavimas.

227 BEDFORD AVE. BROOKLYN 11, N. Y.
Tel. STagg 2-7524

TALARSKI
FUNERAL HOME
LAIDOTUVIŲ DIREKTORIAI
380 Maple Avenue, Hartford, Conn.

Maloniai patarnauja lietuviams naujai įruoštose patalpose, prieinama kaina.

Tel. CHapel 6-1377

TRAGIŠKAI ŽUVO MARIJA SKARDŽIUVIENĖ

Gruodžio 13, antradienį, Clevelando lietuviai pergyveno skaudžią nelaimę: anksti rytą, eidama į darbą, buvo pravažiuojančios mašinos kliudyta ir mirtinai sužeista Marija Skardžiuvienė, prof. dr. Prano Skardžiaus žmona. Mirė tuojau nuvežta į ligoninę, nespėjus nė vyrui atvykti. Lietuvoje velionė buvo gimnazijos lietuvių kalbos mokytoja ir vicedirektorė. Veikė su skautais. Nuo bolševikų su šeima iš Lietuvos pabėgo 1944. Į Ameriką atvyko 1949. Dirbdama paprasčiausią fizinį darbą, savo vyrui padėjo išeiti bibliotekininko mokslus Western Reserve universitete Clevelande. Duktė Dalia prieš tris mėnesius ištekėjo už inžinieriaus Hahno. Palaidota gruodžio 16 iš Nepaliaujamos Dievo Motinos Pagalbos bažnyčios Kalvarijos kapuose. Ben-

CLEVELAND, OHIO

druomenės vardu su velione atsisveikino dr. M. Vaitėnas. Velionė ilgėjosi Lietuvos, bet Dievo buvo kitokia valia. Amžiną atilsį tesuteikia jai Viešpats!

Lietuvių Radijo Klubo gruodžio 18 įvykusiame metiniame susirinkime pranešimus padarė valdybos pirm. J. Stempužis, ižd. A. Jonaitis ir kontrolės komisijos pirm. J. P. Nasvytis. Iš pranešimų buvo matyti, kad klubas turi 185 nario mokestį mokančius narius, taip pat klubui priklauso kaip nariai ir 3 organizacijos. Pajamų per 1955 metus klubas turėjo $5415.36, išlaidų $3904.18, išde susirinkimo dieną — $1511.18. Per šiuos metus taip pat buvo suorganizuoti 3 parengimai, davę $1504.94 gryno pelno. Klubas turi du nuolatinius skelbimų davėjus — tai Iz. Samą ir lietuvių banką. Stambesnėmis sumomis radijo klubo veiklą parėmė inž. P. J. Žiūrys ($120.00), Ag. Navickienė ($110.00), dr. Skrinska ($60.00), Bendruomenės apylinkė ($50.00) ir [illegible]

Iš atsilankiusiųjų daug kas džiaugėsi radijo klubo veikla ir pasiektais jos vaisiais. Tačiau kai reikėjo išrinkti naują valdybą — kandidatų nebeatsirado: vieniems į valdybą [illegible] džianti sveikata, kiti [illegible] ko, kitiems neleidžią jau pasiimtieji darbai ir t. t. Padėtį gelbėjo senoji valdyba: ji sutiko būti dar vienerius metus. Ją sudaro: J. Stempužis — pirm. Alf. Mikulskis — vicepirm., A. Jonaitis — ižd., B. Auginas ir J. Čiuberkis — sekr.

Ig. Malėnas gruodžio 10 d. lietuvių salėj kalbėjo apie savo metodą mokyti lietuviškai skaityti. Paskaita buvo aktuali ne tik mokytojams, bet ir tėvams, kurie su šiuo rūpesčiu susiduria.

Prel. M. Krupavičius, naujasis Tautos Fondo pirmininkas, gruodžio 17—19 lankėsi Clevelande. Be kitų pasimatymų, turėjo ilgesnį pasikalbėjimą ir su Bendruomenės Valdybos pirm. St. Barzduku dėl tautinio solidarumo įnašų paskirstymo, Tautos Fondo pasu bei ženklelių platinimo ir PLB seimo šaukimo.

O. ir Edv. Karnėnai Kalėdų švenčių proga aukojo 10 dol. Bendruomenės apylinkės socialiniams reikalams.

Bendruomenės apylinkės valdyba gruodžio 17 posėdy paskyrė 15 dol. J. Cieškienė šeimai Kalėdų švenčių proga paremti.

SP

Atsiųsta paminėti

LITHUANIA THORUG THE AGES [illegible] dr. A. Šapoka. [illegible] Dienos Kalifornijoje [illegible] arch. T. J. Vizgirdos Vokietijoje leistos serijos "Lithuania —Country and Nation" I tomas.

● **Lietuviškos Knygos Klubas** Chicagoje išleido šiemet mirusio Igno Šlapelio, buvusio Kauno meno mokyklos direktoriaus, veikalą, pavadintą "Juozas Pautienius". Čia apžvelgiama meno raida, forma, J. Pautieniaus kūryba. Tekstas išverstas ir į anglų kalbą, įdėta 31 viena nespalvota iliustracija, atspausdinta gerame kreidiniame popieriuje, įrišta į kietus viršelius.

● **Liet. Informacijos Centras** prašo atsiųsti iškarpas iš angliškų laikraščių, kur buvo paminėta Lietuva ar kitos Pabaltijo tautos. Iškarpas ar pranešimus siųsti — Liet. Informacijos Centras, 233 Broadway, New York 7, N. Y.

BALTIMORĖS ŽINIOS

Kalėdinis vaidinimas

Gruodžio 18 d. mokykloje įvyko kalėdinė programa, kurioje dalyvavo visi vaikai, nuo darželio iki aštunto skyriaus. Po įvairių pasirodymų prel. L. J. Mendelis Kūdikėlio Jėzaus vardu padalijo tinkamas dovanėles visiems susirinkusiems, neišskirdamas nei suaugusių.

Šis vaikučių vaidinimas turėjo lietuvišką katalikišką temą. Ypač gražų įspūdį paliko mokyklos choras ir atliktas choralas, kur daina, giesme, poezija visiems priminė Kalėdų tikrą prasmę.

Programa prasidėjo gražia prel. Mendelio malda. Sugiedojus Amerikos ir Lietuvos himnus, susirinkusieji buvo pasveikinti choro gražia dainele, specialiai sukurta tam tikslui. Septinto ir aštunto skyriaus mergaitės pasirodė kaip "Kalėdų žvaigždės", trečio skyriaus berniukai išpildė maršą. Vaikų darželis visų širdis patraukė "Gyvų eglučių" aktu. Pirmo ir antro skyriaus berniukai pasirodė su muzikos instrumentais, antrojo ir trečiojo skyriaus mergaitės pašoko "Klumpakojį".

Didesnę programos dalį sudarė "Kalėdų giesmės" vaidinimas, kuriame dalyvavo mokiniai nuo ketvirto iki aštunto skyriaus. Čia parodyta visa Kalėdų istorija nuo Izajaus pranašysčių iki Betliejaus.

Didelė padėka priklauso seselėms kazimierietėms. Jos idėjo daug darbo, parengdamos programą.

Kun. P. Dambrauskas, sugrįžęs iš ligoninės, gydytojam patariant, vėl išvyko poilsio, kad sunormalėtų širdies veikimas ir kraujo spaudimas. Visi linkime kuo greičiau pasveikti.

Rinkliava raupsotiems

šį metą nepaprastai pasisekė. Prel. Mendelis praneša, kad jau surinkta per šešis tūkstančius dol. Dar yra daug pažadėtų aukų.

DETROIT, MICH

NAUJASIS KLEBONAS

Dievo Apvaizdos parapijos buvusiam klebonui a. a. kun. Juozui Čižauskui mirus, naujuoju klebonu buvo paskirtas kun. Mykolas J. Kundratas. Gimęs 1914 m. į kunigus įšventintas 1941 m. ir nuo lapkričio mėn. 4 d. pradėjo administruoti šią lietuvišką parapiją, prie kurios glaudžiasi dalis kitataučių katalikų.

Gruodžio 18 d. parapijos komitetas ir parapijos draugijos naujajam klebonui pagerbti suruošė susipažinimo vakarienę. Gausiai atsilankė kunigų ir visuomenės. Svečių tarpe buvo kun. J. Stanevičius, kun. Br. Dagilis, kun. M. Daumantas, kun. Ch. Goevart, kun. A. Kary, kun. D. Kuntz, kun. Ed. Montvila S. J., kun. Krikščiūnevičius, kun. Simanavičius ir net iš tolimojo Brooklyno kun. J. Čekavičius. Tarpe svečių buvo ALRKat. F-jos V-bos Pirmininkas dr. A. Damušis, daug visuomenininkų ir parapijiečių. Žmonėms prie stalų teko keistis net tris kartus. Oficialiai daliai vadovavo kun. J. Stanevičius. Visi vaišėse dalyvavę kunigai išreiškė savo linkėjimus naujajam klebonui, ypatingai jo artimieji draugai, primindami vieną kitą vaikystės dienų ar mokslo metų epizodą. ALR Kat. Federacijos 4-to skyriaus vardu sveikino dr. Vyt. Majauskas. Žinomų katalikiškų reikalų rėmėjų Kratavičių sūnus Robertas kun. M. Kundratui įteikė parapijos organizacijų skirtą dovaną. Kun. M. Kundratas, atsakydamas į pareikštus linkėjimus, dėkojo parapijiečiams už parodytas simpatijas, organizacijoms už įdėtą triūsą ir pabrėžė, kad jis žino, kad šis pagerbimas suruoštas ne kaip asmeniui, bet kaip kunigui tarnaujančiam Viešpačiui. Prašė melstis už jį, kad jis išganytų savo sielą ir žadėjo tarnauti savo parapijiečių sielų išganymui. Visas šias iškilmes stebėjo jo motina, seserys, broliai bei artimieji giminės. Pasibaigus pietums, jaunasis klebonas įsimaišė į savo parapijiečių tarpą pasikalbėti su kiekvienu asmeniškai. Apleidžiant salę kiekvienas iš širdies linkėjo pasisekimo ganytojiškame darbe. St. G.

Ramunės

Ramunių arbatą visada yra gera gerti. Ramunių šviežių žiedų pusė svaro kainuoja $1.25.

Liepos žiedų arbata geriama prakaitavimui sukelti, puslės, inkstų ir persišaldymo ligoms gydyti. Liepos žiedų pusė svaro — $1.25.

Pupalaiškis (kartusis) vartojamas gydyti kepenims, škorbutui, geltligei, reumatizmui ir kirminams išvaryti. Pupalaiškių lapų pusė svaro — $1.25.

Trejanka tinka pašalinti įvairiom vidurių piktybėm. Trejanka — 75c.

Visa kartu gali gauti už prisiųstus $4.00.

ALEXANDER'S CO.
414 Broadway
South Boston 27 Mass.

William J. Drake-Dragūnas
LIETUVIS ADVOKATAS
Telefonas JAmaica 6-7272

Stephen Bredes Jr.
ADVOKATAS
37 Sheridan Ave.
Brooklyn 8, N. N.
Tel. APplegate 7-7083

SCHOLES BAKING, Inc.
V. Lukas — vedėjas
532 Grand St., Brooklyn, N. Y.
Tel. EVergreen 4-8802

Lietuviška duona — geriausia duona. Mes kepame duonas, pyragus ir pyragaičius pagal visų skonį. Tortai, ypatingai pyragai vestuvėms, krikštynoms ir kitokioms iškilmingoms progoms. Užsakymai išpildomi kogeriausiai.

Išvežiojame į krautuves privačius namus.

Norite geros—meniškos fotografijos

PORTRETO, ŠEIMOS, VAIKŲ, ĮVAIRIŲ PROGŲ (vestuvių, krikštynų, gimtadienių, įvairių pobūvių ir pan.) NUOTRAUKŲ; norite atnaujinti seną fotografiją? Jums geromis sąlygomis padarys

VYT. MAŽELIS
gyv. 422 Menahan Str., Ridgewood, Brooklyn, N. Y.
Skambinti tel. HYacint 7-4677

SCHOOLS

SAINT MARY'S ACADEMY
LEONARDTOWN — MARYLAND. Boarding School for Girls Elementary and High School. Departments. State Affiliation. Terms Moderate. Apply to the Directress.

ST. MARY'S HOSPITAL, SCHOOL OF NURSING. 1298 St. Mark's Ave., Brooklyn, N. Y. PResident 4-3600; Conducted by Franciscan Sisters of St. Joseph; Sister M. Silverine.

LONDON — NEW YORK — MUENCHEN

Transglobus

Vaistų siuntinėlius pristatome į visus Europos kraštus, išskyrus Rumuniją. Pavyzdžiai rodo kaip žemą kainą reikalaujame:

A. C. T. H. 12 amp.	$8.64
Cedilanid 80 tabl.	3.04
Cortisone 20 cc	5.90
Cortisone 40 tabl.	10.67
Hydergin 120 tabl.	8.70
Hydergin 12 amp.	3.75
Hydrocortisone 25 tabl.	4.25
Irgapyrin 1x5 amp.	3.18
Irgapyrin 100 tabl.	5.95
Kombetin 25 amp.	4.80
Largactil 100 tabl.	3.68
Largactil 10x2 cc	4.35
P. A. S. 500 tabl.	$4.00
P. A. S. 1000 tabl.	7.20
Rimifon 1000 tabl.	8.40
Robuden 18 amp.	7.68
Robuden 60 tabl.	5.53
Serpasil 120 tabl.	4.42
Streptomycin 10 gram.	3.75
Terramycin 16 caps.	9.21
Vitamin B-1 100 tabl.	1.53
Vitamin B-12 100 tabl.	1.53
Vitamin C 100 tabl.	3.04
Multivitamin 500 tabl.	3.20

Siunčiant į Rusiją ir jos užimtas sritis, muitas apmokamas iš karto; todėl imama dviguba kaina.

Prašoma rašyti angliškai

TRANSGLOBUS EXPORT
1590 Second Ave.
New York 28, N. Y.
(REgent 7-7008)

DISPLAY

"GUINNESS gives a magnificent performance as the astetic, dedicated man of the church... This is drama that will reach any audience with a powerful impact... "Cardinal Griffin authorized Guinne[illegible] "This i[illegible] vout [illegible] see!
"Summing up: Everyone, for that matter, should see it!"

—NEWSWEEK
Alec GUINNESS in "THE PRISONER"

8:20 and 10:40

AUTHORIZED DEALER
KOPPERS COKE
NEwtown 9-0520
Winfield Coal Co., Inc.
47-19 69th Street

LONNIE'S RESTAURANT AND PIZZERIA
135 W. 45th St. New York City
New York Newest Eating Rendevous. Press Raves from all N. Y City papers. Lunch - Dinner - Supper. JU 2-9644. Ask for "Lonnie"

MERGAITĖS...

Pasirink profesiją, kuria galėsi didžiuotis ir tuo pačiu laiku tarnausi Dievui ir žmonijai. Šitoji yra katalikiška ligoninė, pripažinta New Jersey slaugymo bordo.

St. Francis Hospital and School of Nursing
25 East Hamilton Place
Jersey City, New Jersey.

"PERFECT!"

Cradle Song

Atkinson, N. Y. Times
"Glowing!" Her. Tv. N.

Circle in the Square, 5 Sheridan Square (7 Ave. & W. 4 St.) Res. OR 5-9437. Closed Mon. Eves. Incl. Sun. 8:40. Mats. Sat. and Sun. 2:40.

DISPLAY

WIN YOUTH FOR CHRIST...
IN THE CLASROOM
IN THE SHOP
ON THE PLAYGROUND
AS A
BROTHER OF CHARITY

For Information. Contract:
THE VOCATIONAL DIRECTOR
Boyhaven, West Newbury, Mass.

LOVE FINDS A WAY

to serve Christ and save souls in Hospitals, Schools, Day Nurseries and the care of orphans and underprivileged children. Young ladies are invited to "find this way".

Write to: Vocation Directress
Sisters of St. Francis
Immaculate Conception Motherhouse, Hasting on Hudson 6, N. Y.

INDOOR
ICE SKATING
● DAILY ●
2:30 P.M. - 5:00 P.M.
8:30 P.M. - 11:00 P.M.
Mornings on Sat., Sun. and Holidays
PLAYLAND
ICE RINK
RYE, N. Y.

Jei nori ką paskelbti DARBININKE, skambink telefonu: GLenmore 5-7668

DARBININKAS

AMERIKOS LIETUVIŲ LAIKRAŠTIS
APJUNGĘS
AMERIKĄ, LDS ORGANĄ DARBININKĄ IR LIETUVIŲ ŽINIAS
680 BUSHWICK AVENUE, BROOKLYN 21, NEW YORK

NEW YORKO NAUJIENOS

Adomas Galdikas
sausio 7 d. atidaro savo kūrinių parodą Feigl galerijoje, 601 Madison Ave. prie 57 gatvės. Paroda tęsis iki sausio 21 d. ir bus išstatyta 23 temperos ir aliejinės tapybos kūriniai.

Studentų ateitininkų
studijų dienos vyksta gruodžio 30 ir 31 d.d. Angelų Kar. parapijos salėje. Dalyvauja rytinių pakraščių studentai ateitininkai. Gruodžio 30 d., po mišių ir pusryčių, 10 v. kun. J. Petrėno paskaita "Ar tikėjimas suvokiamas vien protu", 2 v. K. Keblio paskaita "Inteligentiškumas ir visuomeninis veikimas", 4 v. — A. Sužiedėlio — "Intelektualinių galių reikšmė tautinio susipratimo išlaikyme". 7 v. bendra vakarienė, literatūros vakaras, šokiai. Gruodžio 31 d. — išpažintis, mišios, pusryčiai. 10 v. Pr. Naujokaičio paskaita "Inteligentiškumo aspektas šeimos problemose". 12 val. pietūs ir studijų dienų užbaiga. Vakare visi studijų dalyviai dalyvauja L. Bendruomenės Naujųjų Metų sutikime. Sendraugiai ir moksleiviai kviečiami dalyvauti penktadienio vakare vakarienėje ir literatūros vakare.

Angelų Karalienės parapijos
Gyv. Rožančiaus draugijos susirinkimas įvyksta sausio 1 d. po vakarinių pamaldų.

Liet. vyčių šokiai,
surengti Kalėdų pirmą dieną Apreiškimo par. salėje, šiemet praėjo itin nuotaikingai. Šokiai vyko abiejose salėse, kurios buvo pilnos publikos .

Visi į Bendruomenės N. Metų sutikimą

New Yorko lietuviai turi daug šaunių metinių parengimų bei minėjimų, tačiau šių metų Lietuvių Bendruomenės Naujų Metų sutikimas bus kažkas ypatingo. Čia susirinks ne tik žymūs svečiai bei plačioji visuomenė, bet ir didžiausias L. Bendruomenės ramstis — lietuviškasis jaunimas. Kad jo bus daug ir gražaus, rodo jau tas faktas, kad jame dalyvauja dvi žymiausios liet. jaunimo organizacijos.

skautai ir ateitininkai,
kurių suvažiuos net iš tolimesnių vietovių, kaip Bostono, Waterburio, Putnamo, Philadelphijos, Baltimorės, Hartfordo ir kt.

Svečiai bus vaišinami puikiai parengtais valgiais dviejose salėse, kurios naujai išpuoštos veidrodžiais ir **automatiškai vėdinamos.** Kiekvienoje salėje gros po orkestrą, kurie yra tam specialiai pasiruošę ir R. Kontrimo vadovaujami, gros europietiškus šokius. Orkestrų nariai taip pat yra specialiai pakviesti

televizijos programų profesionalai.

Sutikimo dalyvių laukia nors neilga, bet linksma programa, kurios metu pasirodys New Yorko **skautų vyčių oktetas.** Specialią programą ta proga yra paruošęs visiems žinomas savo humoru **akt. Vitalis Žukauskas.** Po programos svečius lauks įvairios nenumatytos staigmenos — laimėjimai ir t.t.

Vietų šiam parengimui liko jau visai nedaug: kas norėtų rezervuoti sau ir artimiesiems vietas prašome paskubėti. Bilietų dar galima gauti: Ginkų krautuvėje, 495 Grand St., tel. EV 4-9293; Laimos knygyne, 355 Union Ave., tel EV 8-6163; pas A. Vakselį, 85—09 88th St., Woodhaven, tel. VI 6-3246.

Studentai papigintus bilietus užsisako pas A. Sabaliauską, tel. MIchigan 2-0649. **A.**

Krepšinio rungtynės
Gruodžio 30 d., penktadienį, 7 v. v. įvyks draugiškos krepšinio rungtynės tarp Liet. Atletų Klubo ir St. John's Colledge — Fraternite Club. Rungtynės įvyksta YMCA (Marcey Ave.,) patalpose. Lietuviai žiūrovai kviečiami palaikyti savuosius.

Pašvaistės leidykla
išleido naujus religinės muzikos kūrinius: Adoramus Te— mišriam chorui, ir Benedictus — moterų chorui. Parašė Julius Štarka. Abu kūriniai išleisti viename leidinyje. Kaina 1,50 dol., gaunami Laimos knygyne, 335 Union Ave., Brooklyn 11, N. Y.

KAN. J. KONČIUS, Balfo pirmininkas, prieš Kalėdų šventes lankydamas tremtinių stovyklas Vokietijoje, dalina lietuviams maistą.

Tremtinių moterų kalėdinė šventė

Gruodžio 15 d. Baltijos Laisvės Namuose Europos Tremtinių Moterų Taryba (Council of European Women in Exile) surengė jau tradicija tapusį Kalėdų vakarą. Buvo susirinkęs gražus būrys, per šimtą įvairių tautų žmonių, trys ketvirtadaliai moterų. Girdėjosi įvairių kalbų: albanų, bulgarų, čekų, estų, latvių, lietuvių, lenkų, rumunų, vengrų. Buvo ir amerikiečių svečių. Gausiai atstovautas Laisvosios Europos Komitetas: Mr. Bernard Yarrow, Komiteto viceprezidentas, Mr. J. Huston, Mr. John Leich, Mr. Ernest Acker. Lietuvių visuomenę atstovavo Generalinis Konsulas J. Budrys su ponia, V. Sidzikauskas su ponia, kuri yra lietuvių atstovybės Taryboje pirmininkė, ir kt.

Vakarą atidarė rumunė Teodoru. Pasakiusi kelis įvedamuosius žodžius, ji pristatė Tremtinių Europos Moterų Tarybos pirmininkę, čekę ponią Jan Papanek, kuri jautriais žodžiais paminėjo Kalėdų nuotaiką, už geležinės uždangos likusius artimuosius, kurie galbūt negali švęsti Kalėdų, ir tokių tarptautinių subuvimų reikšmę, skelbiant "taikos ir geros valios" dvasią. Po jos kalbėjo Lais. Europos komiteto viceprezidentas Bernard Yarrow. Pasveikinęs susirinkusius ir pasidžiaugęs gražia iniciatyva jis pabrėžė, tarp kitko, kad komunistai visaip stengiasi įsiskverbti į Amerikos moterų organizacijas ir, prisidengdami visokiais viliojančiais šūkiais, pav., 'kova už taiką" ir kt., dirba ten subversyvų darbą. Daug naivių žmonių patenka ant jų meškerės. Egzilių moterų uždavinys būtų išeiti iš savo tarpo ir bendrauti su Amerikos moterų organizacijomis, kurioms labai naudinga būtų sužinoti apie egzilių moterų patyrimą.

Po to sekė trumpa meno dalis. Buvo paskambinta arfa visų dalyvaujančių tautų kalėdinių giesmių. Vincė Jonuškaitė padainavo lietuviškas kalėdines giesmes: "Tyliają Naktį" ir "Sveikas Jėzau Gimusis".

Po meno dalies įvyko jaukios vaišės. Buvo galima paragauti įvairių tautiškų namie gamintų pyragaičių.

PATERSON, N. J.

Pabaltijo Moterų Tarybos klubas rengia N. Metų sutikimą gruodžio 31 d. 10 v. v. Duet Plaza salėje, 10 Laffayete St. Gros geras orkestras, puikūs valgiai. Pelnas skiriamas moterų tautodailės parodai.

BOSTONO ŽINIOS

Išrinkta L. Piliečių Draugijos valdyba
So. Bostono Liet. Piliečių Draugijos valdybos rinkimuose dalyvavo 585 nariai. Pirmininku išrinktas trečiam terminui adv. A. J. Young, gavęs 296 balsus (A. Čaplikas gavo 237 ir Dr. Landžius 40); vicepirmininku — A. Neviera; prot. rašt.— J. Lekys; fin. rašt. — J. Keršauskas; iždo. — J. Baltrušūnas, maršalka — F. Grendelis. Direktoriais išrinkta: adv. J. Grigalius, A. J. Namaksy, Dr. A. L. Kapočius, J. Arlauskas, J. Kasparas, S. Griganavičius ir S. Jakutis. Į kontrolės komisija; J. Romanas, Dr. J. Antanėlis ir J. Gedmintas.

Dr. D. Jaskaitis,
iš Tampa, Florida, atvyko su žmona į Bostoną. Čia gruodžio 20 d. Carney ligoninėje jam buvo padaryta sekminga operacija. Tos ligoninės gydytojų štabe dirba jo sūnus dr. Stasys Jasaitis, specializuodamasis vidaus ligose.

Gražus bendradarbiavimas
Bostono vyčiai ir ateitininkai šiais metais pradėjo gražų bendradarbiavimą. Gruodžio 9 jie bendrai surengė šv. Valandą šv. Petro parapijos bažnyčioje, o dabar gruodžio 26 d. — bendrus šokius Tautininkų namuose. Grojo mėgiamas "Trijų studentų" orkestras.

Aukos parapijai
Šv. Petro parapijos palaikymui Lietuvos Dukterų draugija paaukojo 50 dol., o parapijos Moterų-Merginų klubas — 70 dol.

Kalėdinis parengimas
Gruodžio 18 d. So Bostono aukštesnės mokyklos salėje įvyko šv. Petro parapinės mokyklos mokinių surengtas Kalėdinis parengimas. Vadovavo seselės mokytojos. Mokyklos salė, kuri talpina 800 žiūrovų, šį kartą su programos išpildytojais turėjo sutalpinti apie 2000 žmonių. Šis gausus lietuvių atsilankymas parodė jų nuoširdų pritarimą seselių darbams su lietuviškuoju prieaugliu. Mokyklos atstovai parapijos klebonui įteikė 1200 dol. Tai graži parama tolimesniam parapijos ir parapinių mokyklų palaikymui.

Įsteigė vaikų chorą
Seselė Imelda, kuri vadovauja šv. Petro parapijos mokyklai, iš mokyklą lankančių ir jau ją užbaigusių mergaičių yra sudariusi gražų mergaičių chorą, kuris kiekvieną sekmadienį gieda per jaunimo mišias šv. Petro bažnyčioje. Dabar ji sudarė ir gražų berniukų chorą, kuris Kalėdų pirmą dieną pirmą kartą pasirodė parapijos bažnyčioje. Berniukai buvo apvilkti pritaikyta uniforma.

BARASEVIČIUS ir SŪNUS
FUNERAL HOME
254 W. Broadway
South Boston, Mass.
JOSEPH BARACEVIČIUS
Laidotuvių Direktorius
Tel. ANdrew 8-2590

WAITKUS
FUNERAL HOME
197 Webster Avenue
Cambridge, Mass.
PRANAS WAITKUS
Laidotuvių Direktorius
ir Balsamuotojas
NOTARY PUBLIC
Patarnavimas dieną ir naktį
Nauja moderniška koplyčia šermenims dykai. Aptarnauja Cambridge ir Bostono kolonijas žemiausiomis kainomis. Kainos tos pačios ir į kitus miestus.
Reikale šaukite: Tel. TR 6-6434

NEW YORKAS

EVergreen 8-9770
Joseph Garszva
GRABORIUS
BALSAMUOTOJAS
231 Bedford Ave.
Brooklyn, N. Y.

Tel. STagg 2-5043
Matthew P. Ballas
(BIELIAUSKAS)
FUNERAL HOME
M. P. BALLAS—Direktorius
ALB. BALTRŪNAS-BALTON
Reikalų Vedėjas
660 Grand Street
Brooklyn, N. Y.
NOTARY PUBLIC

Tel. EVergreen 7-4335
Stephen Aromiskis
(ARMAKAUSKAS)
Graborius-Balsamuotojas
MODERNIŠKA KOPLYČIA
423 Metropolitan Ave.
Brooklyn, N. Y.

J. B. SHALINS - ŠALINSKAS
Laidotuvių Direktorius
84-02 JAMAICA AVE.
(prie Forest Parkway Station)
Woodhaven, N. Y.
Suteikiam garbingas laidotuves. Koplyčios nemokamai visose miesto dalyse; veikia ventiliacija.
Tel. VIrginia 7-4499

Lietuvos Vyčių Radijo Programa
Transliuoja iš stiprios radijo stoties WLOA, 1550 kylocycles
KIEKVIENĄ SEKMADIENĮ—NUO 1:30 IKI 2:00 VAL.
Jei norite šioje radijo programoje skelbtis, kreipkitės adresu:
KNIGHTS OF LITHUANIA WLOA
BRADDOCK, PA.

LAISVĖS VARPAS
NAUJOSIOS ANGLIJOS LIETUVIŲ KULTŪRINĖ RADIJO PROGRAMA
WBMS, 1090 kilocycles Boston 15, Mass.
Sekmadieniais 12:30 iki 1:00 val. pietų metu
VEDĖJAS — P. VIŠČINIS
31 Bunker Ave., Brockton 4, Mass.
Tel. Brockton 8-1159-R.

Klausykite
LIETUVOS ATSIMINIMU
radijo valandas
Šeštadieniais 4:30-5:30 val.p.p.
Stotis WEVD
1330 kil. 97.9 MEG. (FM)
Direktorius
Jokūbas J. ŠTUKAS
1264 WHITE str. HILLSIDE, N.J.
WAverly 6-3325

Sekmadienį, 1956 m. sausio mėn. 8 dieną
SCHWABEN HALL SALĖJE,
474 Knickerbocker Ave., Brooklyn, N. Y.
BROOKLYNO "OPERETĖS" CHORAS
stato 2 veiksmų 3 paveikslų operetę — liaudies dainų, papročių ir šokių montažą —
"JONINIŲ BURTAI"
Režisuoja, šokius ir baletą ruošia Stasys Modzeliauskas. Dalyvauja dainininkė Violeta Tamkiūtė-Pranckienė, be to choras, solistai, šokėjai ir vaidintojai.
Dirigentas Juozas Stankūnas Pianistas Aleksas Mrozinskas
Pradžia 5 val. p. p.
Po vaidinimo šokiai, grojant Joe Thomas orkestrui
Į Schwaben Hall važiuoti iki Knickerbocker Ave. stoties Myrtle Avenue Line.

Visi kviečiami NAUJUOSIUS METUS sutikti
Didžiausiam
Lietuvių Bendruomenės Baliuje
1955 m. gruodžio 31 d. 10 val. vak. 260 Knickerbocker Ave., Brooklyn, N. Y.
Jaukiai išpuoštose SAIEWA'S PARKVIEW salėse
Naujus Metus sutinkant sveikinimo žodį tars Lietuvos generalinis konsulas JONAS BUDRYS.
Prie skaniai paruoštų vaišių svečius linksmins aktualia humoristika aktorius VITALIS ŽUKAUSAS.
Lietuviškomis dainomis visus smagiai nuteiks SKAUTŲ VYČIŲ OKTETAS.
Šokiams gros RIČARDO KONTRIMO orkestras
Įėjimo mokestis 5 doleriai
Studentam ir moksleiviam 3 dol.
Pelnas skiriamas lietuvių kultūrinėm įstaigom paremti
Bilietus iš anksto galima užsakyti:
Ginkų krautuvėje, 495 Grand Street, tel. EV 4-9293
Laimos knygyne, 355 Union Avenue, tel. EV 8-6163
Pas A. Vakselį, 85-09 88th St., Woodhaven, tel. VI 6-3246

DIDYSIS, TRADICINIS
NAUJŲJŲ 1956 METŲ
SUTIKIMAS
rengiamas ŠVIESOS Sambūrio, Lietuvių Sporto Klubo ir studentų Santaros
gruodžio 31 d., 9:30 val. vak.
DIDŽIOJOJE GRAND PARADISE SALĖJE
320 Grand Street Brooklyn, N. Y.
Programoje dalyvauja poetas — humoristas Antanas GUSTAITIS ir balerina S. VASILIAUSKAITĖ.
• Vaišės su šampanu • Staigmenos • Mėgiamas Joe Thomas orkestras.
• J. Nakutavičiaus dainos.
Įžanga: $5.00 užsisakant bilietus iš anksto;
$5.50 prie įėjimo;
$3.00 moksleiviam ir kariam.
Stalus ir paskirus bilietus prašome užsisakyti šiais telefonais: VI 9-5097, EV 7-0463 arba VA 1-3247, pas Ginkų, "Laimos" knygyne ir pas platintojus.