DARBININKAS

XLIII NR. 5 | 910 WILLOUGHBY AVE. BROOKLYN 21, N. Y. | PENKTADIENIS - FRIDAY, SAUSIO - JANUARY 17, 1958 | Administracija GLenmore 2-6916 Redakcija GLenmore 5-7281 | 10 CENTŲ

Prancūzija stengiasi

FELIX GUAILLARD, Prancūzijos ministeris pirmininkas, su savo įpėdiniu.

Prancūzijos vyriausybei vėl pavojus. Dėl finansinių sunkumų. Vyriausybės delegacija atvyko į Washingtoną ieškoti paskolos iš Pasaulio banko. Iš jo jau yra paėmusi daugiau kaip pusę jai galimos paskolos. Amerika, kuri turi labiausiai lemimą žodį tame banke, abejoja, ar yra prasmės duoti naujas paskolas, kol Prancūzija neparodo, kad ji pajėgia išbristi iš ūkinės krizės.

Tur būt norėdamas parodyti tokias pastangas, min. pirmininkas Gaillard ryžosi siaurinti valstybės išlaidas ir išplėsti Prancūzijos užsienio prekybą. Jis atėjo į parlamentą su siūlymu sustabdyti iki 1959 sausio 1 mokėjimus veteranam ir buvusiem karo belaisviam. Prancūzai, kurie išbuvo karo nelaisvėje 4 metus, turi gauti po 22,000 frankų (52 dol). Jiem mokėjimus sulaikius, būtų sutaupyta 4,762,000 dol. O sulaikius karo veteranam susitaupytų kiti 12 mil. Bet prieš tai kilo didelis triukšmas. Kiekvienoje partijoje karo veteranai turi daug užtarėjų, ir Gaillard žygis gresia vyriausybės krize.

SU AMERIKA

Prancūzija atsakė į Bulganino laišką panašiai kaip Amerika.

Anglijoje daugiau tebesvarstomas "beatomės erdvės' klausimas. Jam Anglija linkus pritarti —ne tiek iš esmės, kiek tam, kadparodytų savo norą derėti su Maskva.

ARGENTINOS VYRIAUSYBĖ SUSKILO DĖL MASKVOS

Argentinos vyriausybė suskilo dėl nutarimo siųsti delegaciją į Maskvą prekybos reikalais. Prieš tai protestavo užsienių reikalų ministeris. Jis atsisakė pasirašyti delegacijos įgaliojimus ir atsistatydino. Labiausiai priešinasi ir kiti katalikai. Delegacija tuo tarpu sulaikyta.

Dulles užtikrintas

Valst. sekr. Dules gavęs tvirtus užtikrinimus iš abiejų partijų lyderių, kad jie parems jo mintį tiesioginių derybų su Maskva nepradėti viršunėm. Dulles už tai puola tik spaudos kolumnistai ir Stassenas. Stassenas Baltuosouose Rūmuose esąs jau pralaimėjęs.

Bedarbių skaičius auga ir Kanadoje

Kanadoje nuo lapkričio vidurio bedarbių skaičius dvigubai padidėjęs. Bedarbių yra 3.7 proc. visų gyventojų. Didžiausio nedarbo metu 1933 bedarbių buvo 7.8 procentų.

Lietuvoje yra naujas vyskupas

V. SLATKEVIČIUS KAIŠIADORIŲ VYSKUPO PAGELBININKAS • VYSK. STEPONAVIČIUS PERĖMĖ PANEVĖŽĮ IR VILNIŲ

Lietuvoje konsekruotas naujas vyskupas — kunigas Vincentas Slatkevičius ir paskirtas Kaišiadorių vyskupo Teofilio Matulionio pagelbininku.

Naujasis vyskupas yra gimęs 1920 rugpiūčio 20. Kilęs iš labai neturtingų tėvų Žąslių parapijoje. Mokslą galėjo eiti tik remiamas Žąslių parapijos klebono, ir dekano M. Cijunaičio, leidusio į mokslus kelis vaikinus. Mokėsi Kaune Jėzuitų gimnazijoje. Į kunigų seminariją Kaune įstojo 1939 ir įšventintas į kunigus 1944 kovo 25. Okupacijos metu jam teko profesoriauti toje pačioje seminarijoje, būti jos dvasios vadu, vicerektorium, paskui dėl kažkurių priežasčių jis turėjo seminariją palikti ir dirbti prie Kauno bazilikos.

V. Slatkevičiaus seminarijos draugai jį maždaug taip apibūdina:

Mažo, net mažesnio nei vidutinio, ūgio ir savo išore nekrinta į akis. Gabus mokslui ir darbštus. Paslaugus visiem, draugiškai besišypsąs ir kuklus, tuojau dingstąs iš viešumos, kai jį nori kas centre pastatyti.

Vyskupui K. Paltarokui mirus, Panevėžio vyskupiją ir Vilniaus arkivyskupiją perėmė vyskupas Julijonas Steponavičius.

Satelitas, mėnulis ir bombos

Ohio universiteto specialistai paskelbė, kad Sovietų pirmas satelitas, prieš krisdamas, susprogo į 8 dalis. Sausio 2—5 sukosi jau trys dalys, o sausio 6 buvo jau 8. Pirmas gabalas dingo sausio 7, paskutinis, spėja, sausio 10. Taip baigėsi sputniko kelionė, trukusi 98 dienas.

ATSARGIAI SU MĖNULIO BOMBARDAVIMU

Tarptautiniame aeronautikos kongrese Barcelonoj vienas iš dalyvių pasiūlė daryti eksperimentus su mėnuliu —raketa pasiųsti į jį vandenilio bambą. Dabar Švedijos inžinierius R. Engstroem išsiuntinėjo mokslininkam įspėjimus, kad 20 megatonų (20 mil. tonų dinamito) bomba galėtų išblokšti mėnulį iš jo orbitos ir suardyti "dangaus mechaniką". To rezultatas žemei būtų staigūs potvyniai iš vandenyno.

MOKSLININKAI IR BOMBOS

Dr. Linus Pauling, 1954 metų Nobelio laureatas, chemikas Californijos technologijos institute, įteikė Jungt. Tautom memorandumą, kad tuojau būtų sustabdyti atominės bombos bandymai. Memorandumą pasirašė 9235 mokslininkai iš 44 valstybių. Iš Amerikos 2705.

Memorandumas nurodo, kad radioaktyviniai spinduliai gresia žmonijai... Bet tuos spindulius iš atomo paleido ir bombą sugalvojo mokslininkai. Jie padarė, o dabar savo darbų išsigando ir aliarmuoja, kad kiti gelbėtų nuo jų darbų.

Maistas žmogui sputnike

Sovietai sausio 15 paskelbė, kad jie sugalvoję maistą žmogui, skrendančiam sputnike. Maistą, kuris ne tik numalšina alkį, bet ir deguonies duoda. Jam panaudota esanti jūrų žolė, vadinama chlorella.

Nuskendo Norvegijos laivas

Norvegijos tanklaivis su nafta pakeliui iš Saudi Arabijos į Barceloną sausio 15 pakliuvo į audrą ir buvo perlaužtas pusiau. Nelaimė įvyko anksti dar prieš švintant per 100 mylių nuo Balearų salų. Pagalbos signalus pagavę kiti laivai atskubėjo ir kovoje su audra visus 35 įgulos narius iki vakaro išgelbėjo.

Ką japonas galvoja apie Amerikos kultūrą

Japonų rašytojas Yukio Mishima pareiškė apie Amerikos kultūrą: **tai kombinacija iš dekadanso ir energijos; tiedu elementai yra ir Europoje, bet ten jie vienas kitą atstumia, o šioje kokteilių tautoje jie nuostabiai susiderina.**

HARRY S. TRUMAN New Yorke sveikinamas mažos mergaitės.

Amerikos katalikų pagalba lenkam

Lenkijos katalikų bažnyčia atgavo teisę rūpintis labdaros reikalais. Labdaros organizacija Caritas iš vyskupų buvo atimta 1949 ir perduota komunistų sudarytai neva "pažangiųjų katalikų "organizacijai "Pax". Dabar vėl leista vyskupam susisiekti su Amerikos katalikų vyskupų žinioje esančia NCWC ir priimti iš jos dovanas. Pirmosios drabužių, maisto siuntos už kelis milijonus dolerių jau pasiekė Lenkiją.

Kas privertė Lenkijos kom. vyriausybę eiti į šias muolaidas, spauda neskelbia.

CHRUŠČIOVAS GRASINA IŠ NAUJO

Chruščiovas sausio 14 įspejo Danijos ir Norvegijos vyriausybės: jei jos leis savo teritorijoje bazes Amerikos raketom, tai Sovietai imsis kontrapriemonių. Tokį pat įspėjimą gavo ir Turkija.

INICIATYVA NUSIGINKLAVIMUI

JT gen. sekretorius Hammarskjold tarėsi su valst. sekr. Dulles, išvyko į Londona tartis su užsienių reikalų min. Lloydu, paskui vyks į Maskvą. Nori atnaujinti derybas dėl nusiginklavimo Jungtinių Tautų ribose.

Kiek influenza paguldė

Amerikoje per 1957 paskutinius keturis mėnesius nuo Azijos influensos sirgo 20 mil. žmonių. Mirtingumas 108 didesniuose Amerikos miestuose padidėjo 17,500, palyginti su vienu rudeniu anksčiau.

Kur dings Stassenas?

Prezidento patarėjas nusiginklavimo reikalam siūlė nusiginklavimo klausimus svarstyti su Sovietais dalim. Pirmiausia priimti siūlymą, kad būtų sustabdyti atominiai bandymai, kaip to nori sovietai, o atominių bombų gaminimo sustabdymo nereikalauti. Jam buvo priešingas Dulles apsaugos sekretorius McElroy, junginio štabo viršininkas Twining, o taip pat Eisenhoweris.

Spėliojama, kad Haroldas Stassenas pasitrauks pats, nelaukdamas, iki prezidentas pirmasis ims jam dėkoti už rūpestingą tarnybą ir nuopelnus valstybei.

DAVID BEN-GURION, Izraelio ministeris pirmininkas, sudarąs naują kabinetą.

Dulles laimi?

Prezidentas Eisenhoweris sausio 15 pirmu kartu po 11 savaičių turėjo spaudos konferenciją. Korespondentam jis atrodė vėl sveikas ir tvirtas. Pabrėžė savo norą, kad Bulganinas jo atsakymą paskleistų sovietinėj spaudoje, kaip Bulganino laiškas buvo paskelbtas Vakarų spaudoje. Pasisakė prieš Gaitherio raporto skelbimą ir labai griežtai stojo už valstybės sekr. F. Dulles.

Kai vienas korespondentas priminė Amerikos spaudos ir Europos nepasitenkinimą Dulles ir reikalavimą atsistatydinti, prezidentas atsakė:

jei iš jo vyriausybės nariai norėtų pasitraukti, tai jis , prezidentas, norėtų, kad Dulles būtų tokiu atveju paskutinis. Eisenhoweris vadino Dulles išmintingausiu žmogum ir geriausiai iš visų nusimanančiu savo srityje.

Atrodo, kad Dulles bus laimėjęs kovą su kai kuriais Amerikos publicistais (Sulzberger. Alsop. Lippmann) ir Maskvos bei Europos politikais oportunistais, kurie nepripažįsta, jokios moralės politiniuose reikaluose. Dulles viešai parėmė prezidentas, o ne viešai jam savo pritarimą esą pareiškę abiejų partijų lyderiai.

Maskva jį vadina karo biudžetu

Eisenhowerio vyriausybė saus. 14 paprašė Kongresą padidinti biudžetą. Grynai kariniam reikalam prašoma 518 milijonų. Visas biudžetas siekia arti 74 milijardų. Tai didžiausias lig šiol biudžetas.

Biudžeto skaičiai rado atgarsio Sovietuose. Izvestija paskelbė:**biudžeto projektas sveria 4 svarus, bet jo turinį galimą aptarti dviem žodžiais: "karo biudžetas'.** Toks biudžetas tarptautinį įtempimą tik padidinsiąs.

Anglijos Daily Mail nustebintas biudžeto didumu. Esą tai tokis dydis kaip visa Anglijos valstybinė skola; Amerika aviacijai skiria daugiau kaip visas Anglijos biudžetas, ir Amerikos raketom skiriamos didesnės sumos kaip visai Anglijos kariuomenei. Laikraštis nustebimą baigia: "Kas būtų iš senojo pasaulio, jei ne kilniadvasis draugas Naujajame?"

Ūkinis anglų laikraštis Financial Times spėja, kad **ryšium su nauju biudžėtu turi staiga pakilti Amerikos ūkinis gyvenimas.**

Atstovų rūmai pritarė

Atstovų Rūmai sausio 15 palankiai sutiko pasiūlymą skirti puse milijardo reketų gamybai Pritarė 374 balsais ir prieš niekas.

TRUMANAS VĖL PRAŠNEKO

H. Trumanas buvęs prezidentas paskutinėm dienom vėl ėmė rodytis su savo pareiškimais. Jis kritikavo Eisenhoweri ir Dulles, kad jiem trūksta to, kas jiem įsako. Bet jis pagyrė Eisenhowerio laiška Bulganinui. Jis reikalavo iniciatyvos santykiuose su Maskva, bet pasisakė niekada Maskva nepasitikėjęs. Labiausiai reikalvo santykius išlyginti su sąjungininkais.

DARBININKŲ DALYVAVIMAS

Walter Reuther, automobilių darbininkų unijos prezidentas, iškėlė mintį, kad darbininkai turėtų dalyvauti įmonės pelne; kad: pelno 25 proc. galėtų būti skirti darbininkam. Tokia pat suma galėtų būti paskirstyta klientam. Jo projektas spaudoje susilaukė aštrios kritikos.

MRS. RUTH REDMOND, iš Yonkers, N. Y., raudonoje Kinijoje gavo pasimatyti su sūnumi Hugh, kuris 1951 metais nutcistas už tariamą į šnipinėjimą.

PASILIKO ATVIRAS DURIS MASKVA TUO NĖRA SUŽAVĖTA

Prezidento Eisenhowerio atsakymas Bulganinui rado palankaus atgarsio Amerikos Kongrese. Jam pritarė ir buv. prezidentas H. Trumanas. Europoje sutiktas taip pat palankiai.

Prancūzija jau atsakė į Bulganino laišką panašiai kaip Eisenhoweris. Anglija dar neatsakė. Jos atsakymas daugiau skirsis dėl Lenkijos siūlomos "beatomės erdvės". Anglai jai rodo palankumo.

Vokietija atsakymą rengia. Tačiau kancleris Adenaueris sausio 15 kalboje per radiją prezidento Eisenhowerio atsakymui pritarė. Minėjo, kad pritaria tam ir kiti. Ir ta rodą, kad Vakarai esą vieningi. Tačiau Adenaueris žodžiuose pasirodė kiek skirtingas nuo Eisenhowerio, sutikdamas, kad būtų daroma viršūnių konferencija. Tik pažymėjo, kad ji turėtų būti gerai paruošta iš anksto. Adenaueris daugiau skyrė i nuo Anglų. Jis prieztai atmetė siūlomą "beatomę erdvę', nes tai būtų galas Natui, galas laisvajai Europai ir Vokietijai.

Sovietų spauda kritikavo Eisenhowerio atsakymą —esą Eisenhoweris savo laiške norįs atsakomybę už tarptautinę įtampą suversti Sovietų Sąjungai.

Iš visų pasisakymų išvados susidaro dvejopos:

1. Vakarai palieka atviras duris pasitarimam ir šiuo punktu jie gana vieningi. Nevieningi tik dėl to, kaip toli eiti į nuolaidas Sovietam.

2. Maskva nesijaučia pasiekusi to, ko norėjo — prigąsdinti Vakarus, kad jie priimtų jos diktatą.

NAFTA TEKA IŠ SAHAROS

Karas dėl Alžiro gauna naują prasmę

"Mūsų laimėjimai nustebins pasaulį", su pasididžiavimu kalbėjo Prancūzijos ministeries Saharos reikalam M. Lejeune. **"Pirmoji nafta iš Saharos jau yra pakeliui į Prancūziją".**

Iš Hassi-Messaoud čiulpiama nafta ir leidžiama vamzdžiais 93 mylias iki Touggourt miesto, iš ten jau geležinkeliu 120 mylių gabenama iki artimiausio uosto. Tai kas, kad nafta iš Saharos kaštuoja dešimt kartų daugiau negu atgabenta iš Texas iš už 6000 mylių. Bet tai sava nafta. Ji kelia Prancūzijos pasididžiavimą. Tik vieni Messaoud laukai žada per metus 200 mil. kubinių tonų naftos, arba dešimtkart tiek, kiek dabar Prancūzija suvartoja.

Nafta iš Saharos stiprina ir prancūzų nusistatymą išlaikyti Alžirą savo rankose, nes jo netekus, bus prarastas kelias ir į naftą.

Alžiras gavo taip pat naują kovos padrąsinimą iš Saharos. Jie dabar skelbia:

niekad nebus saugus naftos kelias, kol Alžiras neturės nepriklausomybės.

Ir jie tai įrodė. Kai pirmas transportas stovėjo jau ant bėgių, jie išsprogdino geležinkelio tarpą, ir 20 vagonų nuėjo nuo bėgių. Tačiau per savaite laiko geležinkelis buvo pataisytas, sargybos sustiprintos, ir pirmas naftos iš Saharos transportas laimingai pasiekė Philippeville uostą.

Saharos ministeris skelbia, kad po kelerių metų Prancūzija bus viena iš didžiausių naftos galybių.

"DĖDĖS TOMO TROBELĖS" LAIKAI DAR NESIBAIGĖ

Grenville, S.C. sausio 15 prasidėjo teismas 5 vyrų, kurių veidai buvo balti, bet sąžinės juodos. Teisme išaiškėjo, kad 1951 liepos 1 tie juodos sąžinės vyrai įsibrovė į juodo veido Claud Cruell namus, surišo ir plakė botagais, matant septyniem baltiem vaikam. Jo žmoną užpuolikai buvo išgabenę kelias mylias iš namų. Jie kaltino, kam juodieji maišosi su baltaisiais. O tuo tarpu kaimynas baltasis, išvykdamas su žmona į ligoninę, buvo juoduosius kaimynus prašęs pabūti su jo vaikais. Kai kurie iš užpuolikų prisipažino teisme esą Ku-Klux-Klano nariai.

Dovana lieka dovana

New Yorko stambus pirklys George Rickenbacher kone apalpo, sužinojęs, kad iš jo sąskaitos banke buvo išimta 75,000 dol. Prieš dešimtį metų vesdamas buvo išrašęs tokį čekį savo būsimajai žmonai "dovaną". Jis apie tai ir užmiršo, o žmona — ne, kai su ja išsiskyrė.

Visus kviečiame į Darbininko Vakarą — Pažadėtąją Žemę Sausio 18, Šeštadienį. Pradžia 6 v. v. Vieta: 1080 Willoughby Ave. Šv. Juozapo parapijos salė

Laisvas pasitarnavimas Maskvai

Mėnesinis žurnalas Missiles and Rockets pranešė tokių dalyku ir juos pakartojo kai kurie Amerikos ir Europos laikraščiai:

Amerikos strateginės oro komandos 2000 lėktuvų B-47, vidutiniško dydžio bombonešiai, ir šimtai sunkiųjų B-52 tarpkontinentinių sprausminių bombonešių yra Amerikos persvara prieš Sovietus. Tie lėktuvai vykdo "nuolatines ir gausias" oro žvalgybas viršum Sovietų Sąjungos, ir Sovietai negali to sukliudyti. Esanti tiesa, kad modernūs Sovietiniai naikintuvai puola mūsų bombonešius, būdami pranešesni aukštumu, greičiu ir manevravimo laisve. Bet ligšiol jie niekad dar nepuolė raketom, ar dėl to, kad jie dar neturi priešlėktuvinių raketų ar nenori išsiduoti. Šiaip ar taip Amerikos radarai ir misijos, kurios daro **Rusijos teritorijos** fotografines nuotraukas, tesiamos sėkmingai ir nesukliudomai. Tai reiškia, kad strateginės komandos bombonešiai didele proporcija pasieks rezultatą, kuris bus katastrofa Sovietų Sąjungai. Kremlius tai žino.

Amerikos aviacijos štabas ta aprašymą paneigė. Bet jis yrą būdingas spaudai, kuri nesižino, kad ji tarnauja Maskvai, nes patvirtina Maskvos kaltinimus Amerikai.

Rodos, padavē velniui mažą pirščiuką

— Jac Soble pernai nuteistas už šnipinėjimą. — Jo ir kitų šnipų likime lemiamą vaidmenį suvaidino Boris Moroz. — Visa istorija prasidėjo 1933 metais.

Esti atsitikimų, kada visas žmogaus gyvenimas susitelkia į vieną momentą. Jame dingsta laiko ribos, ir visa praeitis bei ateitis virsta viena ištisa dabartimi, į kurią žmogus kitaip reaguoja nei į tolimą įvykį, atgaminamą tik stsiminimo.

Toki momentai esą dažniausiai mirties akivaizdoje. Bet **Boris Morozas** jį pergyveno ne mirties proga.

Tai buvo 1957 sausio 19. Vieta — Vokietijoje Miuncheno viešbutis Bayrischer Hof. Boris Morozas jau buvo atgulęs. Bet pajuto, kad miegas nežada ateiti. Jo nervai pradėjo gaudyti įspūdžius ir į juos reaguoti kuo aštriausiai. Nutilęs klausėsi, ar negirdėti kokių žingsnių. Kai nieko neišgirdo, kreipė akis į langą ir galvojo, ar jis uždarytas, ar jis yra aukštai nuo žemės, lyg anapus turėtų kažkas būti, kas gresia jo visam buvimui. Kai įspūdžių neatėjo iš lauko, jo atmintyje ėmė sukiotis asmenys, su kuriais jis buvo sutapęs. Iškilo jo buvęs viršininkas Aleksandras Korotkov, kuris tikriausiai jau nubaustas mirtimi Maskvoje Lubenkos kalėjime. Staiga lyg sudundėjo atminime traukinys pro Austrijos tunelį, iš kurio paslaptingai dingo trys Jugoslavijos pareigūnai.

Vaizdas po vaizdo, ir Morozui ėmė vaidentis, kad tai dedas su juo pačiu. Jo paties praeities vaizdai ėmė vyniotis ryškiai, dramatiškai, bet nelogiškai kaitaliodami vienas kitą ir sukiodamiesi kaip debesų atplaišos prieš audrą. Reikėjo aprimti, kad juos galėtum sugrupuoti ir sustumdyti į nuoseklesnę eilę ir sudarytum Morozo istoriją.

★

Boris Morozo istorija, kuria jis nuskambėjo visame pasauly, prasidėjo 1933. Jis tada dirbo New Yorke. Jo žinioje buvo visų Paramounto kinų atrakcinės programos. Jis angažavo naujai pasirodančius artistus. Vieną dieną prisistatė dainininkas susavo impressario. Dainininkas buvo geras tenoras. Buvo angažuotas. Bet po kurio laiko tas pats impressario vėl pasirodė

"Ar neturi tamsta intereso angažuoti "Leoną Trockį?" paklausė impressario.

"Ar tamstai galvoj negerai? Rusų kontrevoliucionierių? Graži būtų kino atrakcija!" Morozas davė sprasti, kad svečias kuo greičiau uždarytų duris iš lauko pusės.

Po kelių dienų atsilankė svečias. Pasisake esąs Gregory Melamed, komercinis agentas. Po kelių bereikšmių sakinių

Melamed pasisakė, kad jis galėtų patarpininkauti Morozui ir jo tėvam Rusijoje persiųsti maisto pakietėlių. Gal jis galėtų patarpininkauti dar ir tiek, kad iš Rusijos galėtų atvykti Morozo tėvas pasisvečiuoti į Ameriką.

Kai Morozas ėmė karštai dėkoti, Melamedas atsiliepė: "Tai niekis, gal tamsta būsi malonus ir man šį tą padaryti. Rodosi, būsiu girdėjęs, kad tamsta galvoji angažuoti Trockį. Tamsta pasisaugok nuo to".

Melamedas ištesėjo. Kai diplomatiniai santykiai buvo užmegsti ir Melamedas tapo vicekonsulu, jis pasiuntė ir siuntinukus ir pusei metų atgabeno Morozo tėvą į Ameriką.

Tuos įvykius dabar prisimindamas ir atvirom akim į tamsą žiūrėdamas, Morozas vaizdavosi, lyg prieš jį stovi velnias, ir tam velniui jis, Morozas, yra padavęs vieną pirščiuką. Bet štai jis jau sukiša ir visą ranką... Tai buvo jau 1936.

1936 Morozas jau buvo Hollywoode. Jam buvo pavesta paruošti Paramounto filmom muziką. Ten Morozui prisistatė nepažįstamas asmuo, pasivadino Edward Herbert. Angliškai kalbėjo su rusišku akcentu ir paaiškino:

"Melamedo jau nėra Amerikoje ,bet aš galiu jums padėti siuntinėlius persiųsti į Rusiją. Tik reikia, kad aš šiuo metu nuvykčiau į Vokietiją, kur aš turiu organizuoti rezistenciją prieš nacionalsocializmo režimą. Manau, tamsta esi nusistatęs prieš nacius?"

"Koks klausimas! Savaime aišku".

"Puiku. Kad galėčiau laisvai įvažiuoti po Vokietiją, man reikalingas pažymėjimas, kad aš dirbu amerikinei įstaigai. Ar tamsta man galėtum duoti pažymėjimą, kad aš esu pavestas jūsų ieškoti naujų artistų?"

Morozas tylėjo. Permetė mintim ateiti. Neatrodė jam, kad tuo save angažuotų kokiem nemalonumam. Pažymėjimą išrašė. Sutarė, kad retkarčiais Morozas turi jam parašyti į Vokietiją, teiraudamasis, kaip sekasi. Tuo bus labiau įtikintas vokiečių saugumas.

Juo toliau, juo Herberto atsakymai į Morozo laiškus buvo retesni. Po dvejų metų atvyko rusas, pavarde Stanislav Šumovski, ir įspėjo, kad Morozas per dažnai nerašytų Herbertui. Morozas neberašė. Bet su Herbertu dar teko jam susitikti. Tik jau kitu vardu (b.d.).

HOWARD CURRANO, JAV aviacijos majoro, vaikai Prancūzijoje. Lakūnas buvo paklydęs ir priverstas nusileisti Albanijoje. Dabar jau grįžo pas šeimą.

IŠ KŪČIŲ NUOTAIKŲ SIBIRE

"... Kiek daug prabėgo audringų metų, kiek jau šv. Kalėdų nešvenčiame kartu. Kiekvienais metais prie Kūčių stalo kaip gyvas man stoja prieš akis mūsų šeimos paveikslas. Ir tik skausmas suspausdavo širdį, ir gaili ašara nuriedėdavo per skruostus. Sėdėdama tarpe kitų, ieškodavau kurio nors brangaus namiškio veido, bet, deja, aplinkui sėdėdavo tokio pačio likimo draugai, ir kiekvieno veide matydavosi skausmas. Ir šiemet — čia pat Kūčios. Ir šiemet Kūčias valgysime toli nuo gimtojo krašto ir savųjų.

Oi, kiek daug aš tau pasakyčiau, jei gyvu žodžiu kalbėčiau. Kiek ilgėsio ir skausmo aš jaučiu, bet ar verta kam nors apie tai pasakoti?... ...Čia mūsų tautiečių yra gana daug ir visi draugiškai sugyvename. Pernai Kūčias valgėme bendras... Nežinau, jei pasiseks, ateinančiais metais noriu važiuoti į Tėvynę... Žinai, tokiems kaip mes Tėvynėje sunku prasigyventi..."

MĖS SĄŽINĘ TURIME

Ji nutyla, kai reikia mokėti mokesčius

Ak, ir vėl ateina laikas pranešti valstybei savo metines pajamas! Didelis galvosūkis, kaip čia padidinus pranešime išlaidas ir sumažinus pajamas! Lietuvoje ūkininkui būdavo galvosūkis, kaip nakčia nudžiauti keletą medžių iš miško ir kaip juos paslėpti, kad eigulis nesugautų. Sąžinė būdavo rami, nes mišką ponas Dievas augino visiem, o be to — iš valdžios vogti galima, nes ir ji skuta visus, kiek tik gali. Tokia pat atlaidi sąžinė ir mokesčius nusukant valdžiai. O Amerikoje kaip tyčia daug laisvės palieka sąžinei ir garbingumui paties asmens, nes nuo jo pranešimo priklauso mokeščių dydis.

Artimo meilė prasideda nuo savęs, tad ir mokesčius skaičiuodamas, mokėtojas pirmiausia žiūri savo meilės.

Maži žmonės mažą turi ir meilę. Valstybę jie nuskriaudžia doleriu kitu. Internal Revenue Service tai žino, ir jai neapsimoka laiką gaišti dėl vieno kito dolerio. Bet dideli žmonės turi ir didelę sau meilę. Toji meilė kaštuoja valstybei milijonus.

Į juos valstybė ir atkreipia labiausiai savo maloningą akį, rašydama juos į tam tikrus sąrašus, kaip Vokietijoje kad rašomas grafu, kunigaikščių ir kitų mėlynojo kraujo išrinktųjų, kaip jie su išlaidom bei pajamom elgias.

Dviejų korporacijų prezidentas nurodė korporacijų išlaidose atleistinas nuo mokesčių sumas, kurias jis išleido Floridoje savo atostogom, net dar ir "medaus mėnesio" išlaidas.

Kitas biznierius išleido 20,000 dol. puotai, kurią jis kėlė savo sūnų dvynukų konfirmacijai Pasiaiškino: viena, tai išlaidos religiniam reikalui, o be to dalyvavo namo klientai, taigi biznio reikalam išleista.

Vienas iš Californijos priskyrė firmai išlaidas, kurių jis turėjo, savo sūnui samdydamas bokso mokytoją.

Minesotos auto biznierius firmos reikalam priskaitė sumas, kurias jis išleido savo šeimININ-

(Nukelta į 7 psl.)

PIJUS XII VĖL APIE DARBININKUS

Pijus XII sausio 10 priėmė šiaurės Amerikos ir Europos cheminės pramonės 70 delegatų ir kalbėjo jiem apie santykius tarp darbininko ir įmonės. Griežtu žodžiu popiežius priminė, kad **moderniuose fabrikuose per dažnai darbininkas yra pririštas prie darbo, kuris jam yra kaip spąstai. Ragino darbdavius darbą organizuoti taip, kad darbininkas tobulėtų ir kaip specialistas ir kaip asmenybė.** Popiežius pagyrė cheminių įmonių pastangas apsaugoti darbininko sveikatą ir gyvybę.

NAUJIENA!!!

Pinigai siunčiami į Sov. Sąjungą, Lietuvą, Latviją, Estiją.

Pristatome per 2 savaites.
Pilnai garantuota ir oficialiai.

100 rublių $10.00
Persiuntimas ..... $ 5.00

Perlaidos didžiausia suma $50. Tačiau galite siųsti perlaidų kiek norite.

GRAMERCY
744 BROAD STREET,
NEWARK, N. J.
Licensed and Bonded
by N. J. State
Banking Commission

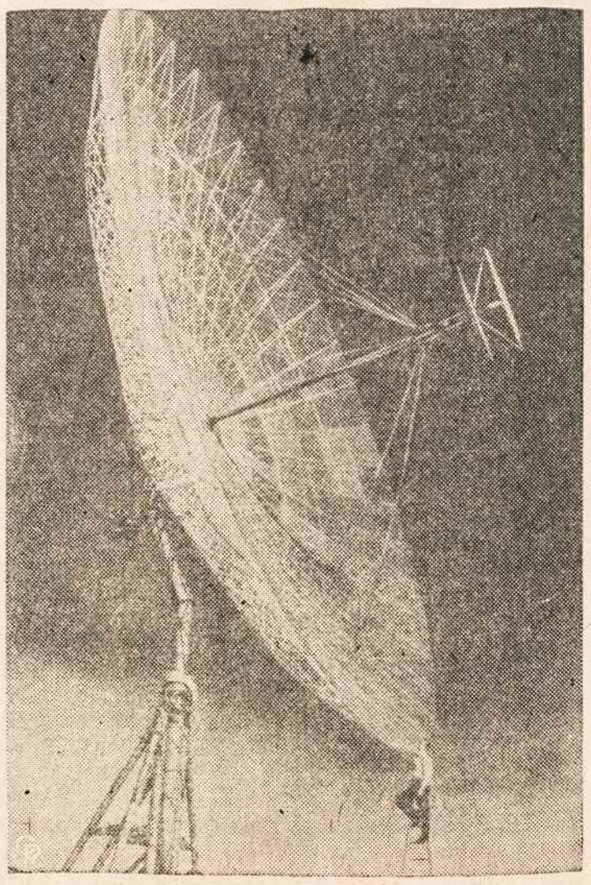

MILŽINAS RADARSKOPAS, JAV aviacijos pastatytas Menlo Park, Cal. Juo galima pagauti meteorų atspindžius ir jautriausius radijo signalus.

LIETUVIŲ PINIGAI DAVĖ LENKAM AMBASADORIŲ

N .Lietuvoje vilnietis K. Baronas rašė apie lietuvį lenkų komunistų diplomatijoje:

"Mūsų spauda pranešė, kad Lenkijos kardinolą ir primą Višinskį atvykusį į Romą vizituoti popiežiaus Pijaus XII, sutiko ambasadorius Italijai Jan Druto.

"Kas tas Jan Druto?

"Trumpoje Paupio gatvėje Vilniuje lenkų okupacijos metu gyveno keturios lietuviškos šeimos: mano tėvai, Maciūkai, Paplauskai ir Drūtai. Visos jos savo vaikus leido į lietuvišką mokyklą arba lietuvių Vilniaus Vytauto Didžiojo gimnaziją — visi buvo geri pažįstami. Lietuvišką gimnaziją lankė ir ją baigė dabartinis Lenkijos ambasadorius Jan Druto, kurio tikroji pavardė yra Jonas Kęstutis Drūtas.

"....besimokydamas lietuviškoji gimnazijoje, jis bendradarbiavo su lietuviais. Tačiau įstojęs į Vilniaus universitetą ir susipažinęs su lenke Savicka....visiškai nutraukė santykius su lietuviais, nors iš lietuviškų šaltinių — nepriklausomosios Lietuvos — gaudavo stipendiją.

Esą jau gimnazijoje simpatizavęs komunizmui ir dar labiau vedęs minėtą Savicka, kuri buvo partijos narys. Kai bolševikai Vilnių užėmė, jis buvo paskirtas Vilniaus viceburmistru. Su bolševikų dingimu birželio 22, dingo kaip į vandenį ir Drūtas. Tėvai ir sesuo Aldona sakydavo, kad apie jį nieko nežino. Visi galvojo, kad jis išbėgo su bolševikais. Pasirodė betgi, kad jis išvyko į žemaičius, pakeitė pavardę ir gyveno kaip darbininkas. Tik vakarais išeidavo "pasivaikščioti" į mišką.

Bolševikam antru kartu atėjus, Drūtas repatrijavo į Lenkiją, buvo paskirtas Lenkijos atstovu Turkijai ir paskiau pakeltas į ambasadorius Italijoje.

K. Baronas samprotauja: "Nesistebėkime, jeigu vieną dieną paskaitysime spaudoje, kad Jan Druto yra paskirtas Lenkijos ministeriu pirmininku, nes apie 50 m. vyrui, dar Vilniuje mokėjus 5 svetimas kalbas, karjeros laiptai — ambasadoriaus vieta Italijoje — dar nėra galutiniai'.

Kada lietuviai lenkų nevaldė pradedant Jogaila ir baigiant Pilsudskiu?

SPAUDA

Kariuomenės šventė: lapkričio 23 ar gruodžio 29?

Lietuvių Dienose, gruodžio nr., Kazys Škirpa nuvertina lapkričio 23 reikšmę Lietuvos kariuomenei organizuoti. Esą:

"Lietuvos kariuomenės sukaktuvinė data su jos paradais karei vinių aikštėse ir iškilmingais tostais karininkų ramovėse atsirado žymiai vėliau, būtent, tik 1928 metais, tos kariuomenės pirmojo dešimtmečio proga... Be perdėjimo galima tvirtinti, jog lapkričio 23-oji buvo išaukštinta į Lietuvos kariuomenės sukaktuvinę datą ne objektyviosios tiesos motyvais, o specifiniais tautininkų režimo sumetimais-būtent-dirbtiniu būdu prisisavinti tai partijai (1918 m. ji vadinosi Pažangos Partija), tikriau pasakius, jos vadam prof. A. Voldemarui ir A. Smetonai, nuopelną už kariuomenės branduolio suorganizavimą 1918 metais..."

Kas gi buvo ta lapkričio 23?

Pagal Skirpos išvedžiojimus: **tai buvęs krašto apsaugos ministerijos "paprastas įsakymas", pasirašytas prof. Voldemaro lapkričio 23 apie "paskyrimą kai kurių karininkų".**

To įsakymo reikšmė? Skirpa sako, kad jis neturėjęs **"jokios lemiančios reikšmės faktinam kariuomenės sudarymui".** Kariuomenės sudarymo reikšmę Škirpa priskiria kitai datai — gruodžio 29, kada jau Sleževičiaus vyriausybė paskelbė atsišaukimą, kviečiantį savanorius.

Po tokios aštrios kritikos lapkričio 23, kuri neturėjusi "jokios lemiančios reikšmės, kariuomenei", o tik tautininkų vadam išaukštinti, buvo galima laukti, kad Škirpa nuosekliai pasiūlys perkelti svorį į gruodžio 29, kuri aukštintų liaudininkų vadus. Bet jis užbaigia, kaip-Chit chock savo televizijos vaidinimus, nelauktai: "Todėl ginčą dėl to, kurią iš čia suminėtų datų laikyti tikrąją Lietuvos kariuomenės sukaktuvine data, šiandien galime laikyti atkritusiu", ir "abi datos mums brangios'.' Autorius ginčijosi pats su savim ir pripažino, kad ginčytis nevertėjo.

Apmovė

Komunistus apmauti nėra lengva. Jie yra meisteriai kitus klaidinti. Tačiau 'Laisvės" R. Mizarą gražiai apstatė "Vienybės" J. Tysliava, Bravo vyras! R. Mizara dėl to turėjo štai ką parašyti: "Ir Laisvėje buvo numarinta Elena Zalenkevičiūtė-Petrauskienė. Kaltas esu, kad patikėjau Juozo Tysliavos Laikraštyje tilpusiai žiniai".

AMERIKOS SATELITAS DAR TOLI

Aviacija rengiasi satelitą paleisti tik 1959 pavasarį. Tam būsianti vartojama raketa Thor.

Armija pareiškė, kad jos satelitas paruoštas bus per mėnesį. Kada leis — neskelbia.

ATKREIPKIME DĖMESĮ!

Amerikos ekonominis gyvenimas persigrupuoja. Infliacija vis dar tebesireiškia nesustabdomai, naikindama mūsų kiekvieno sunkiai taupomus pinigus. Kaip sen. Harry F. Byrd, Chairman, U.S. Senate Committee on Finance pažymi, dar nesimato žymių, kad **infliacija** būtų sustapdyta. Pragyvenimo kainos palaipsniui kyla, o dolerio vertė mažėja. Statistika rodo, kad 1939 m. 1 dol. jau 1957 m. pabaigoje buvo vertas mažiau negu 49 cnt. **Kas reikia daryti?**

Geriausiu keliu šiuo metu visiems taupytojams ateina į pagelbą **investavimo fondai**—Mutual Funds. Tinkamai investavus sutaupas į investavimo fondus, sumažinant **rizikos** momentą iki minimumo, galima tinkamai apsaugoti kapitalą—turėti geras pajamas. Jūsų investacija kartu augtų su Amerikos pramone, tat, **ar neverta pagalvoti apie mutual funds?**

Informaciją lietuviškai bei angliškai siunčiame be jokių įpareigojimų—rašykite!

Vardas, Pavardė .....

.....

Amžius .....

Adresas .....

KING MERRITT & CO. INC.
FOREIGN LANGUAGE DEPT.
391 Grand Avenuue
ENGLEWOOD, New Jersey

Tel. WHitehal 4-2220 (N. Y.)
LOwell 7-0100 (N. J.)

PATI PATIKIMIAUSIA FIRMA SIŲSTI SIUNTINIUS Į LIETUVĄ, LATVIJĄ, ESTIJĄ, UKRAINĄ IR KITAS SSSR DALIS YRA

PARCELS TO RUSSIA, INC.

1530 Bedford Ave., Brooklyn 16, N. Y. Tel.: INgersol 7-7272, INgersol 7-6465

PRIĖMIMO PUNKTAS
New York City, 78 Second Ave. Tel. ORchard 4-1540

GALITE SIŲSTI TIK NAUJUS DAIKTUS.

Galite siųsti medžiagas drabužiams, naujus drabužius, avalynę, odas, siuvamas mašinas, rašomas mašinėles, muzikos instrumentus, maisto produktus, vaistus ir visokius kitus daiktus.

Galite atnešti savo siuntinius į bet kurią mūsų įstaigą, o taip pat galite atsiųsti paštu. Paštu gauti jūsų daiktai persiuntimui į SSSR, čia mūsų įstaigoje peržiūrimi, apskaičiuojamas muitas, persiuntimo išlaidos ir tuoj jums pasiunčiama sąskaita. Gavus jūsų patvirtinimą ir perlaidą siuntinys, be jokio atidėliojimo, išsiunčiamas adresatui.

Jūsų patogumui mūsų įstaigose galite siuntiniui gauti įvairiausių daiktų, pačiomis žemiausiomis kainomis. Taip, kad siuntinį galite sudaryti atsilankę į mūsų įstaigą.

Siuntiniai išsiunčiami per 24 valandas nuo jų gavimo. Jie adresatą pasiekia per 6-7 savaites. Oro paštu siuntiniai nueina per 7-10 dienų.

Siuntinių pristatymas garantuojamas gavėjo parašu. Jūs gaunate per mūsų įstaigą gavėjo pasirašytą kvitą.

Mūsų įstaigose dirba patyrę darbininkai ir jų yra tiek, kad kiekvienas klijentas patarnaujamas labai skubiai. Atvykus į įstaigą, jums nereikia laukti. Jūsų reikalai sutvarkomi bematant.

Jūsų siuntiniai mūsų įstaigose sutvarkomi, supakuojami taip tvarkingai, kad siuntinys adresatą pasiekia pilniausioje tvarkoje

Mūsų įstaiga per ilgą veiklos metų eilę išsiuntė šimtus tūkstančių siuntinių ir visi siuntėjai mūsų įstaigų patarnavimu patenkinti. Todėl jūs su pasitikėjimu galite kreiptis į mūsų įstaigą.

PARCELS TO RUSSIA, INC.
1530 Bedford Avenue, Brooklyn 16, N. Y.
Ši įstaiga atidaryta kasdien ir sekmadieniais nuo 9 iki 6 val., šeštadieniais 9-4.

MANHATTANE PRIĖMIMO PUNKTAS: 78 Second Ave., New York City, N. Y.

MŪSŲ SKYRIAI:

DETROIT, MICH. 11601 Jos Campau Ave. Tel. TOwnsed 8-0298
HARTFORD, CONN. 651 Albany Ave. Tel. CHapel 7-5164
LOS ANGELES CAL. 121 S. Vermont Ave. Tel. DUnkirk 5-6550
PHILADELPHIA, PA. 832 North 7th St. Tel. WA 3-1747
CHICAGO, ILL. 3741 W. 26th St. Tel. CR 7-2126
NEWARK, N. J. 263 Market St. Tel. MArket 2-6937

DARBININKAS Published Semi-Weekly except holiday weeks, when issued weekly

THE WORKER (Title Copyright) By FRANCISCAN FATHERS
Eina nuo 1915 metų. 1951 sujungė AMERIKĄ, LDS
ORGANĄ DARBININKĄ ir LIETUVIŲ ŽINIAS.

Second-class mail privileges authorized at Brooklyn, N. Y.

SUBSCRIPTION RATES		PRENUMERATOS KAINA	
Domestic yearly	$6.00	Amerikoje metams	$6.00
Brooklyn, N. Y.	$6.50	Brooklyn, N. Y.	$6.50
Half year	$3.50	Pusei metų	$3.50
Foreign	$6.50	Užsienyje	$6.50

Laikraštį tvarko REDAKCINĖ KOMISIJA. Vyr. red. S. SUŽIEDĖLIS

Straipsnius ir korespondencijas redakcija taiso savo nuožiūra. Nenaudoti straipsniai saugomi ir grąžinami autoriams prašant. Pavarde pasirašyti straipsniai nebūtinai išreiškia redakcijos nuomonę. Už skelbimų turinį ir kalbą redakcija neatsako.
REDAKCIJA: 910 Willoughby Ave., Brooklyn 21, N. Y. Tel. GLenmore 5-7281

Bažnyčios vienumo oktava

Bažnyčios vienumo oktavai šiemet sukanka 80 metų. Šios aštuonių dienų pamaldos pradėtos 1908 metais Anglijoje. Jų iniciatoriai buvo šv. Pranciškaus regulos vienuoliai, vadinamieji friarai. Pirmieji iš jų buvo daugiausia konvertitai iš anglikonų Bažnyčios. Amerikoje ju centras yra Atonemento Marijos šventovė, Garrison, New York. Jie rūpinasi kasmet pravesti visame krašte aštuonių dienų pamaldas, kurių tikslas išmelsti Dievą, kad savo malone paveiktų visus krikščionis sujungti į vieną Kristaus Bažnyčią, grąžintų į ją nuklydusius katalikus ir duotų šviesos žydam pažinti Kristų ir taip pat įsijungti į katalikų Bažnyčią. Šias intencijas ir aštuonių dienų maldas paremia Apaštališkasis Sostas.

Popiežius Pijus XII Bažnyčios vienumo oktavos sukakties proga parašė laišką New Yorko kardinolui Fr. Spellmanui. Laiškas pavadintas "Quinquaginta proxima". Popiežius išreiškė norą, kad Bažnyčios vienumo oktava "pasklistų pasaulyje taip plačiai, kaip tiktai yra galima". Priminęs, kad yra įvairių apaštalavimo būdų ir kad kiekvieno kataliko pareiga apaštalauti, kad Evangelijos šviesa apšviestų žmonių protus ir paskatintų grįžti į Bažnyčios vienybę, tačiau "visų pirma to reikia melsti Dievą nuoširdžia ir karšta malda". Visus tuos, kurie priklauso sąjūdžiui Bažnyčios vienumo išmelsti, popiežius paveda Atonemento Marijos globai. Pijus XII linki ir laimina, kad diena iš dienos daugėtų to maldos sąjūdžio narių, kurie "Kristaus meilės vedini, nieko kito taip netrokšta, kaip atskilusių savo brolių grįžimo į katalikų Bažnyčios prieglobstį".

Katalikų Bažnyčios pirmąsis skilimas įvyko 1054, kai nuo Romos atskilo Rytų Bažnyčia, vadinamieji stačiatikiai. Rytų Bažnyčiai dabar priklauso apie 129 milijonai. Antrasis skilimas, pradėtas reformacijos 1517, nuo Romos Bažnyčios atitraukė daugiausia Vakarų Europos ir Amerikos germaniškos kilmės tautas. Šių krikščionių, bendru vardu vadinamų protestantų, yra apie 205 mil., tačiau jie yra labiausiai susiskaldę įvairiom sektom. Katalikų, išlikusių vienybėje su Kristaus įsteigtąją Bažnyčia, ir dėl to pačių vieningiausių, yra 470 milijonų.

Visų krikščionių kartu yra apie 804 milijonai iš 2,607 milijonų žemės gyventojų arba kiek mažiau negu trečdalis. Vieni katalikai sudaro kiek daugiau negu penktadalį. Jų yra visose tautose ir rasėse. Prie katalikų savo skaičiumi arčiausiai priartėja mahometonai, kurių yra apie 417 milijonų.

Vienumo oktavos pamaldos šiemet yra sausio 18-25. Jos pradedamos Šv. Petro katedros dieną ir baigiamos šv. Povilo atsivertimo. Abi dienos yra prasmingos. Pirmoji išreiškia siekimą, kad visi krikščionys susijungtų apie apaštalo šv. Petro ktedrą Romoje, kurioje yra Kristaus vietininko sostas. Antroji išreiškia troškimą, kad į Kristaus Bažnyčią ateitų visos tautos; šv. Povilas vadinamas tautų apaštalu.

Kiekvienas katalikas turi laikyti savo pareiga oktavos metu pasimelsti, kad tie, "kurie yra nelaimingai nuo katalikų Bažnyčios atsitraukę, — rašo popiežius savo laiške, — Dievo Motinai gelbstint, kaip galima greičiau pargrįžtų".

Paltarokas laisvėj ir nelaisvėj

DR. S. BAČKIS

Apie vyskupą Kazimierą Paltaroką niekad nebus perdaug parašyta, nes kiekvienu kartu galima nušviesti kurį naują jo asmens ar veiklos bruožą. Gausesni pasisakymai ar atsiminimai duos daugiau medžiagos būsimai monografijai. Dr. S. A. Bačkio, Lietuvos atstovo Paryžiuje, taip pat panevėžiečio, vyskupo K. Paltaroko paveikslas ypačiai paryškinamas velionies ganytojiško laiško žodžiais. Red.

Jau seniai laisvajame pasaulyje buvo žinoma, kad vysk. K. Paltarokas turi nepaprastai aukštą širdies spaudimą. Bet jis dėl savo asketiško gyvenimo būdo laikėsi (negėrė niekuomet svaiginamųjų gėrimų ir nerūkė), kol amžius jį pakirto. Taip, eidamas 83 metus, jis paliko šį pasaulį, ir Vilniaus arkivyskupijos bei Panevėžio vyskupijos kurija pranešė, kad jis mirė š. m. sausio 3 d. 01 val. Vilniuje, **"iki paskutinės gyvenimo valandos energingai ir išmintingai tvarkęs abiejų vyskupijų reikalus".**

Kol apie šią taurią ir garbingą asmenybę pasirodys studija, noriu nors trumpai parašyti apie jį.

KELI BIOGRAFINIAI DUOMENYS

Vyskup. K. Paltarokas gimė 1875 spalio 22 Gailionių kaime, buvusiam ankščiau Joniškėlio parapijos, paskui priskirtam prie Linkuvos parapijos. Jo tėvai buvo pasiturį ūkininkai. Mokslus ėjo Mintaujos gimnazijoj, paskui Žemaičių kunigų seminarijoje ir Petrapilio akademijoje. 1902 m. kovo 22 d. buvo pašventintas kunigu. 1926 m., kai Šv. Sostas įkūrė bažnytinę Lietuvos provinciją, jis buvo konsekruotas Kauno bazilikoje Panevėžio vyskupu, kur išbuvo ligi 1949 m., kada Vilniaus kapitula jį išrinko Vilniaus arkivyskupijos kapituliariniu vikaru ir kada jis persikėlė Vilniun, kur ir mirė.

Iš jojo raštų pažymėtini jo veikalas "Sociialinis klausimas", "Šventoji Istorija" (Naujasis ir Senasis Įstatymas), tikybos vadovėliai mokykloms, pamokslų rinkinys kunigam ir jojo Ganytojiškas Raštas Nr. 327, rašytas 1938. I. 15. d. ir skirtas Lietuvos 20 metų nepriklausomybės jubilejui. Šis raštas kalba apie tėvynės meilę, Bažnyčios ir valstybės santykius, katalikų, piliečių, pareigas tėvynei ir valstybei (brošiura atspaudinta Panevėžyje, "Bangos" spaustuvėje 1938 m.).

Okupaciniam laikotarpyje tėra žinomas faktas, kad jis yra Šv. Sostui pranešęs, jog Pijaus XII paskirtus du vyskupus kun. P. Maželį ir kun. Steponavičių, jis yra konsekravęs vyskupais Panevėžio katedroje.

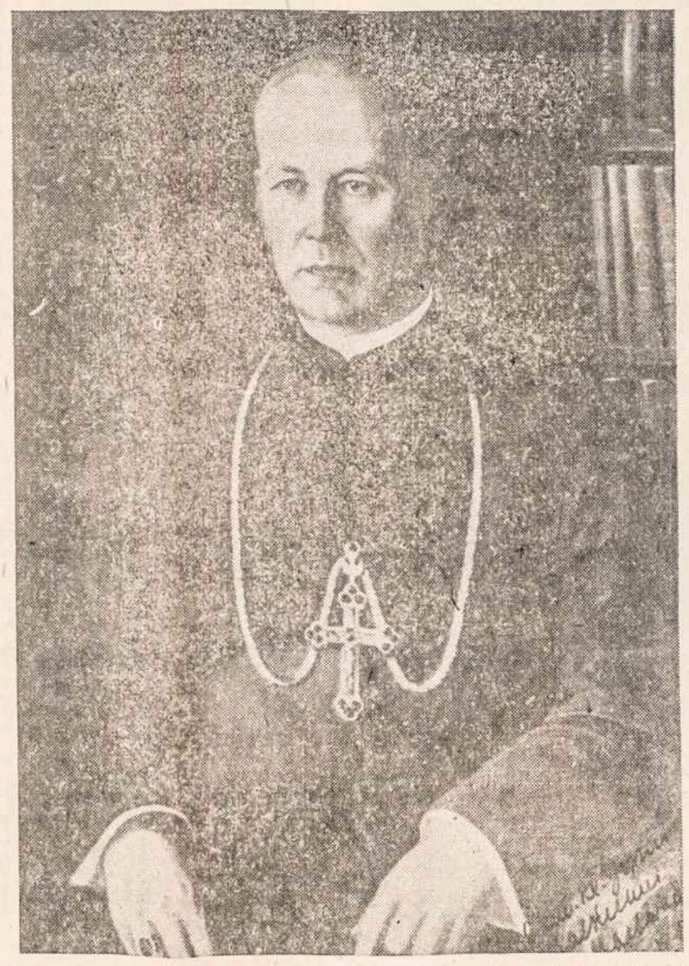

VYSK. K. PALTAROKO portreto fotografija su įrašu prel. J. Balkūnui. Prel. J. Balkūnas vyskupą lankė Panevėžfje 1938 metais

KELIOS ŽINIOS IŠ JO VEIKLOS LIETUVOS OKUPACIJOS METAIS

Apie jo veiklą šiek tiek buvo rašę gen. Pr. Tamašauskas ir J. Gobis (žiūr. "Draugas" 1950. VI. 10 d. nr. ir 1951. VI 21 d. nr.). Jie iškėlė savo straipsniuose vysk. K. Paltaroko veiklą Panevėžyje, jo darbo sėkmingumą, jojo spindinuojančią asmenybę, ypatingą globą jaunimui, kurį jis mylėjo ir kuris jį mylėjo, jojo diplomatinius nepaprastus gabumus bei jojo įtaką Lietuvoje sprendžiant socialinius klausimus. Viename tų straipsnių buvo iškelti jojo nuopelnai lietuvybės srityje, ypačiai Vilniuje, bei jojo labai geri santykiai su Lietuvos mažumomis, kurios jį nepaprastai gerbė. Kitame jųjų buvo atpasakoti J. E. vysk. K. Paltaroko žodžiai apie jojo nusistatymą Sovietinės okupacijos reikalu. Štai ką gen. Pr. Tamašauskas rašė apie vysk. K. Paltaroko jam pasakytas mintis:

"Laike pirmosios bolševikų okupacijos patyriau, išgyvenau daug sunkumų, nemalonumų. Dievas išgelbėjo. Dievas vienas žino, kas mane šiuo atvėju laukia. Tačiau patikėtų man avelių neapleisiu ir savo valia iš diocezijos ribų nesijudinsiu. Esu atsidavęs Dievo valiai. Esu pasiruošęs ir pasiryžęs visoms galimybėms".

Antrosios Sovietų okupacijos metu,

vysk. K. Paltarokas, kaip atrodo, nuo 1946 ligi 1956 metų buvo likęs Lietuvoje vienitelis vyskupas, nes kiti: V. Borisevičius, T. Matulionis, V. Ramanauskas ir ark. M. Reinys buvo suimti, nuteisti ir ištremti, ar nužudyti. Tik 1956 m. pasklido žinios, kurios vėliau pasitvirtino, kad T. Matulionis ir Ramanauskas grąžinti Lietuvon. Apie ark. M. Reinį tvirtinamos žinios, kad jis miręs Vladimiro kalėjimę, kur kalėjęs nuo 1947 m. Nesunku įsivaizduoti, kiek turėjo pergyventi vysk. K. Paltarokas, likęs vienas Lietuvoje, kada kasdien rizikavo būti suimamas ir teisiamas... Bet jis buvo "pasiryžęs visom galimybėm"... Negreit, tur būt, laisvajame pasaulyje sulauksime tikslių ir patikrintų žinių apie vysk. K. Paltaroko veiklą, vaidmenį.

Bet pažįstantieji jojo asmenį, charakterį ir pažiūras yra tikri, jog jis tikriausiai yra XX-je amžiuje daręs tai, ką caristinės okupacijos metu yra daręs vyskupas M. Valančius, t. y. kentė ir kovojo kiek įmanoma ir galima buvo už Bažnyčią ir jam patikėtas aveles... kurių jis neapleido.

Prancūzų katalikų dienraštis "La Croix" š. m. sausio 9 d. nr., rašydamas nekrologą apie vysk. Paltaroką pabrėžė, kad vėlionis ir Rygos arkivyskupas buvo likę vieninteliai katalikų vyskupai einą pareigas Sovietų Sąjungoje. Laikraštis pabrėžė, kad komunistų propaganda ieškojo juos panaudoti savo tikslams ir keliais atvejais vysk. K. Paltaroko pavardę minėjo. Bet po kelerių metų komunistų propaganda nutilo, o Vakaruose buvo žinių, kad vysk. Paltarokas buvo surengęs kelias kunigų konferencijas Lietuvoje...

KELIOS MINTYS IŠ J. E. VYSK. K. PALTAROKO GANYTOJIŠKKO RAŠTO APIE TĖVYNĖS MEILĘ

Visi, kam teko pažįnti vėlionį, konstatuoja jo nepaprastą subtilumą, proto gyvumą, norą viską patirti, žinoti, remtis faktais ir pagal tai padaryti atitinkamas išvadas praktiškame gyvenime ir veikime.

Visi konstatuoja taip pat jojo nepaprastą psichologinį gabumą — jis pažindavęs ir atspėdavęs kiekvieną žmogų, kurį sutikdavęs ir susiorientuodavęsis jojo gabumais... Į atsakingiausias nepriklausomybės metais vietas, — jis skirdavęs kunigus pagal jųjų sugebėjimus ir talentus. Taip, okupacijos metais jis paskyrė Vilniun kun. A. Lipniūną, kuris savo pamokslais Vilniuje kėlė lietuvių resistencijos dvasią ir nebijojo pasakyti tiesos žodį okupantam. Jojo likimas žinomas — vokiečiai deportavo į Stutthofą, ir jis mirė kankinio vainiku pasipuošęs.

Nepriklausomybės laikais, jei kur į atsakingą vietą trūkdavo kunigų, vysk. K. Paltarokas pateikdavo kandidatus iš savo diocezijos.. Tai parodo, kiek vėlionis buvo praktiškas, pozityvus, ramus veikimo (akcijos) žmogus, kuris žiūrėjo tik Katalikų Bažnyčios ir Lietuvos reikalų.

Galima būtų daug pavyzdžių sužymėti, bet kad nebūtų spėliojimų bei hipotezių apie jojo didžią ir kilnią asmenybę, geriau pacituokime jojo mintis, pareikštas aukščiau išvardytame Ganytojiškame rašte. Iš tų citatų mes geriau pažinsime, koks buvo vysk. Paltarokas. Štai keletas ištraukų iš jojo Ganytojiško rašto, kuris ir šiandieną, kada mes švęsime 40 metų Lietuvos nepriklausomybės paskelbimo sukaktuves, mums tinka...

"Turime visi atsidėti šalies reikalams, darbuotis dar su didesne meile, kaip ligi šiol, naikinti visa, kas tautai gali kenkti, ūgdyti kas ją stiprina" p. 4).

Savo Ganytojiškame rašte vysk. K. Paltarokas nurodė pavyzdžius vyskupo M. Valančiaus, vyskupo A. Baranausko, atgimimo dainiaus Maironio, artimo savo draugo, mintis ir pabrėžė:

"Tėvynei, sako Šv. Tomas, jokia auka neturi būti sunki; ne tik savo turtą, bet ir gyvybę privalome pašvęsti jai, kai to ji reikalauja" (p. 7). "Ne reklaminis tautiškumas, ne garsus "valio" šaukimas, kurs nieko kita nekaštuoja, kaip tik apdraustą nuo užkimimo gerklę, mums reikalingas, o tylus, ramus, ištvermingas darbas tautai (p. 9)...

Savo laiško gale vysk. K. Paltarokas rašė:

Žinokite, jog ištikimas ėjimas asmeninių, visuomeninių, pilietinių ir politinių pareigų daugiausia prideda prie bendros krašto gerovės" (p. 13-14)...

"Nuodingos neapykantos,

(Nukelta į 5 pus.)

PIERRE MAURICE

PAMESTIEJI

ROMANAS

5

Kad žinotum, aną dieną, ponia, išlipusi iš automobilio šalia mūsų, nuo griuovio kranto nusiskynė šitokią gėlę skaičiuoti lapukus. Kodėl ji norėjo juos skaičiuoti?

— O kam tu tai darai?

Teresės akyse sužibėjo švieselė švelnios ir naivios dvasios, kuri nieko neslepia už šito žvilgsnio.

— Taip, aš taip pat norėjau žinoti...

Danielius šypsosi.

— Didelis kūdiki, ramunę nusiskina ne tam, kad suskaitytų lapelius. Klausyk, aš noriu žinoti, ar tu mani myli. Imk šitą. Prie kiekvieno žiedo lapelio, kai plėši, sakyk: **aš jį myliu... truputį... labai... pusėtinai.. visai nemyliu...**

Mažoji mergaitė ėmė skaičiuoti:

— **Aš tave myliu.. truputį... labai... pusėtinai...**

Lėtai krito lapeliai, žymėdami kiekvieną laipteli kylančio arba krintančio jausmo. Pagaliau, ji iš džiaugsmo sušuko, plėšdama paskutinį lapelį:

— Danieliau, ach, aš gerai žinojau... **Labai,** tu girdi, **labai!**

Ir vėl paremdama galva į savo vyresniojo brolio petį, tarė:

— Taigi, ponia aną dieną su ponu, kuris į ją žiūrėjo... pasakyk, Danieliau, ar taip pat darė?

— Ne!

— Kodėl?

— Aš tau paaiškinsiu, kai būsi, didesnė. Eikim, laikas grįžti.

★

Jie buvo pasakę mamai Baurain:

— Mes sugrįšime prieš 5.

Bet jie taip įdomiai klajojo šitoje atgimstančioje gamtoje, jog visai nepastebėjo, kad praėjo laikas, ir valandą pasivėlavę jie perlipo sulūžusią kiemo tvorą. Jų laukė Baurainas. Šiurkštus buvo perėjimas iš šitos ramybės, kurią jie apleido, į kovą, kuri turėjo staigiai užsidegti. Kada dvasia turi laiko apskaičiuoti, išmintis gali sutvarkyti, nuspręsti veiksmus, bet Danieliaus kraujas užvirė, kada pamatė girtuoklį pakeliant ranką prieš seserį. Teresė, visai apstulbusi, priėmė pirmąjį smūgį, bet daugiau jau Baurainas nebesuspėjo. Danielius įsikišo ir visu smarkumu Baurainui atkirto. Žiauri kova kilo tarp mūrininko ir augintinio. Ištisa banga netvarkingo pykčio, paslėpto keršto buvo pripildę jauno berniuko širdį, dešimteriopai didindami jo jėgas. Kaip! Šis bailys drįso kėsintis prieš jo mažąją Teresę, kuri nuoširdžiai jam pasakė: mano Danieliau, aš tave labai myliu!...

Ir Baurainas nusilpęs atsitraukė. Staiga jis pasilenkė ir pakėlęs plytą užsimojo viršum Danieliaus galvos. Teresė sušuko ir užmerkė akis. Kada ji jas atvėrė, Baurainas gulėjo ant žemės su perskelta galva. Danielius buvo ištraukęs pražūtingąją plytą jam iš rankos ir vienu smūgiu patiesęs jį ant žemės.

★

Vakare atėjo gydytojas ir neslėpė, kad jo žaizda pavojinga. Tuo pačiu laiku atvyko teisėjas kuris, jo parodymu, turėjo tarti savo žodį. Rytojaus dieną turėjo prasidėti tardymas...

Naktį Teresė negalėjo miegoti, savo vargingose mintyse ji vis matė iškylant policininkus. Staiga ji išgirdo beldžiantis į lango stiklą to užkampio, kur ji miegojo. Ji neabejojo nė valandėlės:

— Danielius!

Ji atidarė savo langą.

— Einu.

Ji greitai apsirengė, atidarė duris, kurios vedė į pievą, ir susitiko savo brolį.

Jis bijojo policininkų ir buvo nutaręs pabėgti. Nors jam sąžinė nieko neprikaišiojo (juk Baurainas jį buvo privertęs gintis), jis suprato, kad visi parodymai bus prieš jį, ir niekas juo nepatikės. Likimas slėgė jį. Argi jo maitintojas apie jį apylinkėje nepaleido blogos nuomonės? Tad?...

Norint išmatuoti bedugnės gilumą, reikia ant jos pasilenkti. Teresė niekados nesvajojo, kad jos brolis turėtų ją apleisti. Ir štai, kada ją ištinka netikėtas, žiaurus įvykis, kuris užklupo jos vargšę širdelę visai nepasiruošusią, jos globėjas, jos vienintelė, tikroji meilė žemėje... tolinosi. Ir pagaliau, ar ji galėjo jį sulaikyti? Policininko vardas jos mintys įgavo davo fantastiškos baisenybės paveikslą; jis buvo lygus baisiam kalėjimui, iš kurio daugiau nebuvo galima išeiti, nes ten ščiulpiamas kraujas. Ir didžiausioje baimėje jį ten pamatyti, ji norėjo sušukti tam ,kuris bubo visas jos gyvenimas: "Gelbėkis, gelbėkis pagaliau!" Nors ir trokšdama, kad jis mestų labai greitai šitas vietas, kur jie išgyveno bendras džiaugsmo ir liūdesio dienas, vis dėlto ji kabinosi ant jo kaklo, maldaudama jį likti.

Bet jis, susirūpinęs, tarė:

— Ne, Terese, tu gerai žinai, kad jie manim nepatikės; tu pamatysi, jie sakys, kad aš norėjau užmušti Baurainą; jie mane įmes į kalėjimą.

— Ach! ne, ne, aš nenoriu, kad tu eitum į kalėjimą!...

— Tuomet leisk man iškeliauti... Aš slėpsiuos kiek laiko.. dirbdamas pas ūkininkus... paskui kur nors apsistosiu ir, kada jau pakankamai užsidirbsiu gyvenimui, sugrįšiu tavęs pasiimti...

— Ir mamos Baurainienės?

— Taip .. .tiesa... Prieglauda mūsų ieškos!... Mes netgi nesame laisvi!

Ir po valandėlės jo balse jautėsi įtempta valia:

— Bet nebijok, jie negalės mūsų rasti... Mes eisime toli, toli, į Paryžių... Tu žinai... į šitą didįjį Paryžių!

— Paryžius!... tiesa.. Kaip ten bus galima rasti mus tokiame dideliame mieste?

Netikėta vilties kibirkštis apšvietė mergaitės veidą, kaip mėnulis savo pilnatimi:

— Ach! taip, tu ateik manęs pasimti, kaip galima greičiau; pamatysi, mano broli, būsime laimingi toli nuo pikto Baurano... Taip, Taip, bck greitai, kad tavęs policininkai nepaimtų!

— Iki pasimatymo, sesute!... leisk mane... leisk mane pagaliau!...

Bet Teresė negalėjo pasiduoti savo nelaimei. Jos burna sakė taip, bet rankos, apsipynusios apie savo vyresniojo brolio kaklą, negalėjo nuo jo atsitraukti.

Staiga ji Danielių paleido.

— Palauk.

Ten, ant jos kaklo, mažytis medalikėlis. Tai jis, jos brolis, jį davė jai. Atrišo ji grandinėlę, paskui uždėjo ant kaklo tam, kurį norėjo pavesti Švenč. Mergelei.

— Tu jį man davei, imk dabar..., tu jį man grąžinsi, kai susitiksime; pamatysi, geroji Švenčiausioji tave globos ir, be to, ji tau nuolat kalbės apie tavo sesutę.

Ji priglaudė savo lūpas prie švento paveikslo, kurį kaip tik jai buvo pašventinęs klebonas, ir greitai grįžo, kad savo pataluose galėtų nuslopinti ašaras.

★

Danielius, atsigavęs, nieko nedarė jai sulaikyti. Su nepaprastą pagarba žiurėjo jis į šitą medalikėlį, jos medalikėlį, ir staiga jis pajuto įsiviešpataujant malonią ramybę. Be abejo, jis turėjo išvykti į nežinomą šalį; be abejo, jis turėjo būti gaudomu žvėriu, kuriam visuomenė maža arba visai neturi pasigailėjimo — silpnieji be apsaugos visuomet yra kalti, — jis buvo tikras, kad tose nelaimėse, į kurias jis bėgo, visuomet jį globos gailestingoji Švč. Mergelė, kuriai jį pavedė mažoji Teresė. Jis norėjo taip pat pabučiuoti tą šventą paveikslą, bet ne..., nenorėjo išdildyti pabučiavimo, kurį jo sesutė ten paliko, kad geriau maldautų.

Jis pasiėmė savo daiktus, paskui perlipo prie kelio žalitvorę. Tyliai prieš jį kažkas pasirodė: jo senasis Fino! Šuo jį užuodė ir pasivijo. Danielius sustojo, paskui, žiūrėdamas į protingas akis, kurios lyg reiškė nebylų klausimą, tarė:

— Mano senasis Fino, aš eisiu! Grįžk, greit, grįžk...

Jis pabučiavo jam snukį ir ištarė vardą:

— Teresė!

Šuo suprato ir peršolo atgal per tvorą.

(Bus daugiau)

VAIZDAI IŠ "PAŽADĖTOSIOS ŽEMĖS"

DARBININKO METINIS VAKARAS

įvyks SAUSIO 18 d., šeštadienį, šv. Juozapo salėje, Suydam St. ir Wilson Ave. Brooklyn, N. Y.

Bus vaidinama W. Somersert Maugham
4 veiksmų pjesė

PAŽADĖTOJI ŽEMĖ

Vaidins Hartfordo Dramos Ratelis

Režisuoja:

IPOLITAS TVIRBUTAS

Po vaidinimo šokiai, grojant
JOE THOMAS orkestrui;
užkandžiai ir gėrimai

Pradžia 6 v. v.

Įeinant aukojama 2 ar 1.50 dol.

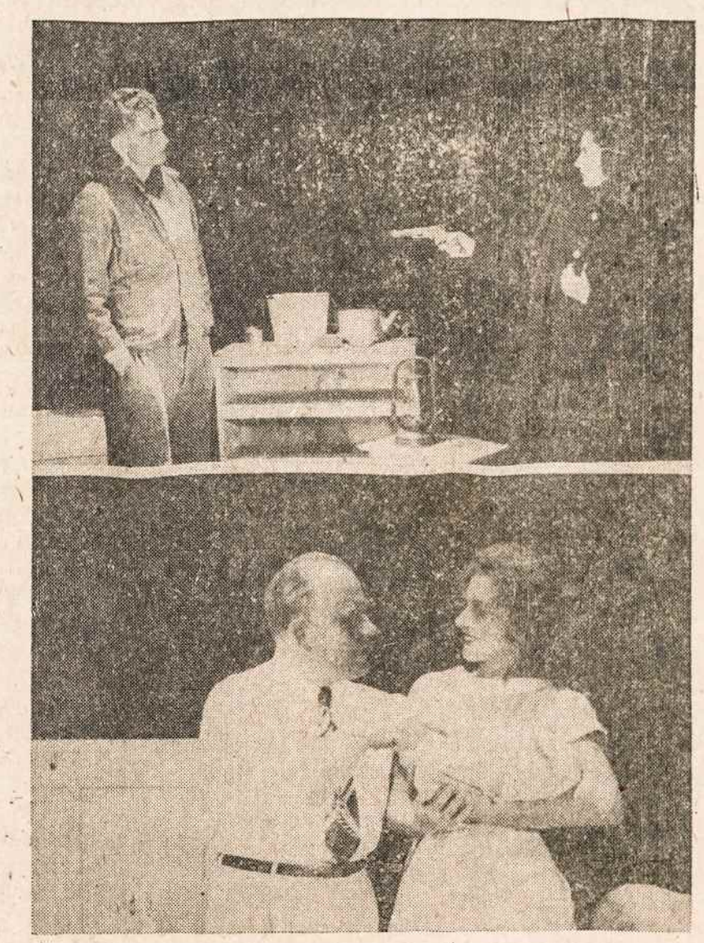

VAIZDAI IŠ "PAŽADĖTOSIOS ŽEMĖS"

IŠ ŽIEMOS STOVYKLOS

Mūsų kambary ir širdy degė ugniakuras

RAŠO AUDRONĖ

"...privažiavę pirmą akmeninį tiltą, pasukite į dešinę; važiuokite 3½ mylios. Privažiavę antrą akmeninį tiltelį, važiuokite 300 jardų į kairę, kol privažiuosite dešinę"...

Savo žibintus įbedę į tokias instrukcijas, keli automobiliai, karts nuo karto atsimuštdami į kelmą ar akmenį, tamsiu miško keliu slinko į Studentų Ateitininkų Sąjungos stovyklą. — Green Lane, Pa.

Dauguma stovyklautojų susirinko penktadienio vakarą, gruodžio 27, ir įsitaisė jaukiame rąstų pastate. Čia užkūrė didžiulį akmeninį židinį, kurio ugnis buvo užgesinta tik pačią paskutinę išsiskirstymo dieną.

Pirmos šeimyniškos vakarienės metu stovyklautojams prisistatė stovyklos vadovybė: komendantas **Algirdas Giedraitis**, centro valdybos atstovas **Romas Kriaučiūnas**, berniukų vadovas **Algimantas Lukas**, mergaičių vadovė **Audronė Gaigalaitė** ir stovyklos sekretorė **Raimonda Binkytė**. Ateitininkų Federacijos dvasios vadas **Tėvas Viktoras Gidžiūnas** pakvietė visus įsijungti į studijinę stovyklos programą —

PILNUTINIO ŽMOGAUS PROBLEMA.

Vakarienės metu susipažinome su naujaisiais nariais. Po to trumpai pašokome. "Marijai, Marijai" nutilus išsiskirstėme ilsėtis.

Žiemos naktis šioje idealioje stovyklavietėje buvo ypatingai graži: iš visų pusių gerai įrengtą, patogų rąstų pastatą gaubė nesibaigiantis, kalnuotas miškas. Per langą skverbėsi dūmais aptraukto menulio šviesa ir nesuskaičiuojami sietynai. Viduje, irklais ir eglėmis puoštoje salėje, tyliai traškėjo židinio ugnis. Švelnią šviesą skleidė eglutės žvakelės.

DABARTIS PRAEITIES ŽVILGSNIU

Šeštadienio ankstų rytą, gruodžio 28 visa stovykla gyvoje nuotaikoje sukruto pradėti studijinį darbą. Pirmose šv. Mišiose Tėvas Gidžiūnas pradėjo kruopščiai paruoštų pamokslų ciklą **Eucharistinio žmogaus** tema. Po mišių susirinkome pirmiems pusryčiams. Stovyklautojų skaičius buvo nedidelis — svyravo tarp 25 — 30 žmonių. Daug iš jų buvo antrų ir pirmų metų studentai, kurie tačiau gyvai įsijungė į studijinės temos nagrinėjimą, vedė užrašus ir stebėtinai gerai reiškėsi diskusiniuose būreliuose, kaip jų vadovai ar minčių reiškėjai.

Įvadinę paskaitą skaitė Fordham universiteto profesorius **dr. Antanas Vasys** tema.

Ateitininkai istorijos perspektyvoje.

Prelegentas ypatingai gerai pavaizdavo anų laikų universitetinį gyvenimą.

Jo paskaitą sekė du referatai: **Raimondos Binkytės** filosofiniais pagrindais paremtas religinio principo pristatymas ir **Algio Vasio** kiek praktiškesnis tautiškumo klausimas. **Algis Lukas** paruoštais klausimais atakavo išdėstytas mintis, klausytojų būryje sukeldamas sveikas diskusijas ir specifinius klausimus.

Pirmos dienos vakare sulaukėme naujų svečių: Ateitininkų Federacijos vado **S. Sužiedėlio**, gen. sekretoriaus **kun. V. Dabušio** ir ponios **Irenos Veitienės**, net iš Pittsburgho. Po vakarienės visi susėdome aplink židinį naujų dainų pasimokyti. Deja, senobinės žemaičių ir dzūkų dainos nepagavo ir nesužavėjo mūsų būrio. Gal trūko entuziastų dainininkų, gal pusės valandos šokių nuovargis veikė, gal kava prie židinio per skaniai kvepėjo? Kas ten gali žinoti? Mūsų skoniui labiau tiko "Neišeik, neišeik tu iš sodžiaus"...

IŠEINAME Į PASAULĖŽIŪRŲ LABIRINTĄ

Sekmadienį, gruodžio 29, pradėjome net dvejomis mišiomis, **giesmėmis ir bendra** komunija. Tokioje nuotaikoje nebaugu buvo leistis į pasaulėžiūrų labirintą ir jame ieškoti dvasios. Čia mums pagelbėjo Federacijos vadas S. Sužiedėlis dviem paskaitom —

pasaulėžiūrų rūšys ir gyvoji dvasia katalikiškoje akcijoje.

Paskaitos gerai paruošė klausytojus to vakaro diskusijom būreliuose. Aiškinomės, ar savo veikloje turime pakankamą kiekį katalikiškos akcijos. Po negatyvių išvadų susirinkome vakariniam linksmavakariui.

Kitą rytą, gruodžio 30, vėl turėjome naują svečią — pusryčių nevalgantį, bet matematikos daktaratą beruošiantį baltimorietį **Vytautą Volertą**. Jis pasakojo apie vado ypatybes: drąsą, pasitikėjimą, ištikimybę saviems principams, vidinį ir paviršutinį "finesse" — visą, kas kitus patraukia ir paveikia.

RIMTI DALYKAI SU KREIVOM ŠYPSENOM

Antrasis paskaitininkas **Ričardas Kontrimas** palietė moksleivių ir studentų santykius. Kvietė visus ieškoti daugiau draugiškumo, grįžus į savo vietoves. Tik glaudūs, draugiški ryšiai padaro studentus ateitininkus iš moksleivių ateitininkų, o to artimesnio draugiško bendravimo daug kur stoka.

Reikia tikėtis, kad šį konkreti paskaita, pilna įmanomų, gyvenimiškų pasiūlymų, ras atgarsį studentų — moksleivių santykiuose.

Vakare diskusiniai būreliai sprendė tikrai įdomų klausimą: kodėl Sąjungoje mažesnis vyrų procentas negu mergaičių? Išvadų spaudoje neskelbsime: skaitykite "kveivas šypsenas" Ateityje.

Ketvirtąjį rytą gruodžio 31, pradėjome **L. Dambriūno** paskaita — Protas valia ir jausmai, o po piet klausėme antros prelegento paskaitos — Pareigos ir laisvės konflikto sprendimas.

Po įprastų diskusijų dvi valandas šokome liaudies šokius, žaidimus — nuo Bitutės iki dzūkiško žaidimo Siūsčiau paslelį. Šią stovyklinės programos dalį kolegos sutiko tikrai entuziastiškai, su visais jausmais įsiliedami į Grybs, grybs baravyks ir Išėjo tėvelis.

Po žaidimų, dienos pirmininkė Lina Skučaitė pakvietė visus būrelius išvadoms, o po vakarienės mašinų ešalonas, vedamas Algio Vasio, išriedėjo į čiuožyklą. Čia buvo daug juoko, slidimų, baleto. Grįžome privargę, kai kurie labai vėlai, kiti labai anksti. Vėl gėrėme šiltą pieną prie židinio, dainavome.

KAŽKAS KVAPAUS IR ŠVENTIŠKO

Naujųjų Metų išvakarėse dr. V. Vygantas kalbėjo apie kitas lietuviškojo jaunimo organizacijas: vyčius, skautus, santariečius. Linksmai nuteiktas vienos stovyklautojos klausimu "ar jūs vedęs?", išskubėjo prie savo nesibaigiančių darbų. Likusieji pradėjom patį svarbiausią stovyklos vakara —

Naujų Metų sutikimą,

kurio labiausiai rūpinosi Philadelphijos draugovė. Salė skendėjo žvakių ir židinio šviesoje, mergaičių blakstienos spindėjo sidabru, juodomis varlytėmis pasipuošę smižinėjo kolegos, o virtuvėje Loreta Petrauskaitė maišė kažką kvapaus ir šventiško.

Vakarą pradėjome trumpa programėle — Lina Skučaitė žavėtinai pašoko "Rudens lapus". Po jos trejetukas, pretenduojąs į humoristika, apžvelgė praleistas keturias dienas stovykloje; tai Ričardas Kontrimas, Audronė Gaigalaitė ir Romas Kriaučiūnas, kurių didžioji porcija repertuaro buvo paimta iš stovyklos komendanto Algio paskaitinių užrašų. Kadangi šios apžvalgos kaltininkė po dviejų šokių nusiėmė kartot bakteriologijos (gyvenimas ne vien tik džiaugsmas!), tai apie tolimesnę vakaro eigą turėtų parašyti specialus korespondentas.

ILGAI, ILGAI PASILIKS...

Po trečiadienio pusryčių, sausio 1, atėjo laikas išsiskirstyti. Bandėm pabaigti pusryčius dviejų valandų laikotarpyje, bet išėjo dar ilgiau. Dainavom, fotografavomės, vėl dainavome... Pagaliau pradėjo judėti mašinos ir pradėjome skirstytis.

Šioje mažoje stovykloje buvo ypatingai pažymėtinas geras susigyvenimas ir draugiškumas. Paskaitose dalyvavo visi stovyklautojai. Dienos pirmininkai — Lina Skučaitė, Teresė Masionytė, Loreta Petrauskaitė, Gražina Pauliukonytė, Vida Dumbrytė, Zina Čikotaitė, Vilius Ramanauskas, Alfonsas Dzikas ir Jonas Strimaitis — sumaniai vedė diskusijas. Meilės šataitės ir Viliaus Ramanausko nuopelnais turėjome puikią muziką, kuri lydėjo per šokius, pietus, teniso ir šachmatų rungtynes, lietų, naktipiečius po čiuožyklos...

Ilgai, ilgai buvusių stovyklautojų mintyse liks miške pasislėpęs daugiakampis namas ir jame gyvenusi draugiška nuotaika. **Audronė**

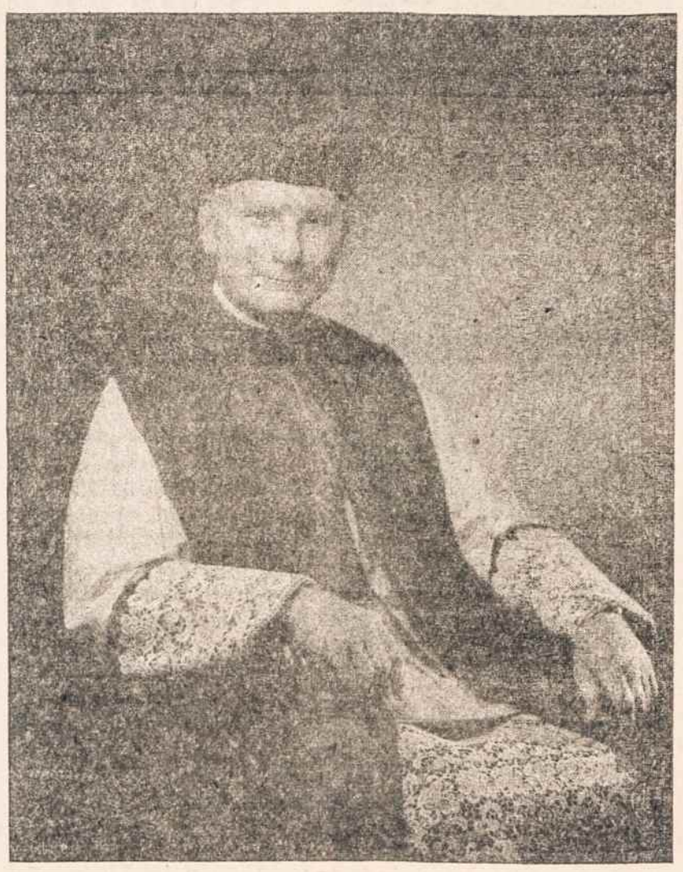

PREL. L. MENDELIS, Baltimorės šv. Alfonso lietuvių parapijos klebonas ir Stebuklingojo Medaliko direktorius, sausio 15 minėjo 30 metų kunigystės sukaktį. Kunigu įšventintas Romoje 1929 sausio 15.

Lietuvis paskirtas į aukštesnį teismą

NASHUA, N. H.

Teisėjas B. Degasis paskirtas į Hillsboro apskričio aukstesnįjį teismą. Jo kolegos advokatai ir teisėjai, kurių susirinko per 150, suruošė jam pagerbti banketą Manchester, N.H. Degasis yra nuoširdus lietuvis, geras katalikas, moka lietuviškai kalbėti. Naujose pareigose jam linkime pasisekimo.

Šv. Kazimiero lietuvių bažnyčia jau atšventė 100 metų sukaktį. Iš lauko ir vidaus atnaujinta, dabar gražiai atrodo. Parapija jokių skolų neturi. Dabartiniu metu parapijos kunigai ir patys parapiečiai stengiasi sukelti fondą mokyklai ir seserų namam statyti. Tam reikalui vieta jau nupirkta.

LDS 65 kuopa turėjo savo metinį susirinkimą. Valdyba ir komisijos patiekė pranešimus, iš kurių paaiškėjo, kad kuopai priklauso 21 narys, kad pernai kuopa suruošė 4 kortų vakarus. Dviejų pelnas (apie 100 dol.) perduotas parapijai ir dviejų paliktas kuopai.

Valdyba nutarė iškilmingai švęsti šv. Juozapo šventę kovo 23. Užprašytos mišios gyvųjų ir mirusiųjų narių intencija. Kviečiami nauji nariai įsirašyti. Valdyba visais reikalais nuoširdžiai patarnaus.

Šv. Kazimiero pašalpinė draugija ir klubas pasistatė naują svetainę. Ligi šiol savų patalpų neturėjo. Viešas atidarymas bus sausio 25.

K. Nadzeika

Paltarokas...

(Atkelta iš 3 psl.)

keršto, rietenų, šmeižtų, sauvalios dujos, kurios siekia kitą srovę naikinti, turi būti pakeistos niekuomet nepaliaujančios, visa pakeliančios visa nukenčiančios meilės atmosfera... Toksai, su žmogaus prigimtimi suderintas yra skelbiamas visų amžių mokytojos Bažnyčios" (p. 15)...

"Neturėkime dvejopos sąžinės: vienos katalikiškos — asmens gyvenime, antros pagoniškos — visuominiuose ir valstybiniuose reikaluose. Skaudu žiūrėti, kaip kartais tėvynės vaikai stoja vienas prieš kitą"... (p. 15).

Baigdamas savo gen. raštą velionis rašė:

"Baigiu...: "Garbinga yra mūsų tauta, sukurta Dievo rankos, stipri savo dvasios jėga"... "Viešpats amžiams tegloboja mūsų valstybę. Tepripildo jos vadus savo malonės šviesa"... "Tesuteikia džiaugsmingą taiką ir laimingus laikus. Visa tai tevyksta mūsų Viešpaties Jėzaus Kristaus gerumu" (p. 15)...

Jis mirė. Tikėkime, kad jojo tylus, ramus, pozityvus darbas, jojo pasiaukojimas turės savo pasėkas sunkiaisiais Lietuvos Katalikų Bažnyčios darbo ir apaštalavimo metais.

Margarita, Anglijos princesė, teatre.

LIETUVOS VYČIŲ KONFERENCIJA NEWARKE

Sausio 10, 11, 12 Newarke, Robert Treat viešbutyje, vyko Lietuvos vyčių regionalinė konferencija. Ja rūpinosi New Yorko ir New Jersey vyčiai.

Tai buvo pirmoji rytinių pakraščių konferencija. Apskrities valdyba nusprendė, kad bendrieji seimai dar neišsemia visų vyčių organizacinių klausimų ,nesudaro sąlygų išsikalbėti vienu ar kitu reikalu. Valdyba mano, kad turėtų būti ir vakarinių kraštų panaši konferencija. Tik tokiu būdu bus aptarti svarbūs reikalai ir sugyvinta vyčių veikla.

Konferencija daugeliu atžvilgiu pasisekė.

Ir tai sudaro pagrindą tolimesnei ateičiai. Neabejojama, kad konferencijos bus šaukiamos ir toliau. Jos daug duos ir apskričių valdyboms ir visai organizacijai.

Sausio 10, penktadienį, buvo registracija Robert Treat viešbutyje, o vakare buvo susipažinimo vakaras šv. Jurgio salėje. Šokiams grojo Ed. Andrews orkestras, globojo Newarko 29 kp. kuriai pirmininkauja Charles Strolis.

Šeštadienį, sausio 11, 8 v. buvo mišios už Charles Basanavičių-Bason sielą, iš Jersey City, kuris anksčiau pirmininkavo apskrities valdyboje. Mišias aukojo benediktinų vienuolijos kunigas; prie šoninio altoriaus — kun. Albertas Kontautas, iš So. Bostono, Mass., kuris yra vyčių dvasios vadas.

Darbo posėdžiai vyko Robert Treat viešbutyje.

Atidarymo maldą sukalbėjo apskrities dvasios vadas kun. Vladas Karalevičius iš Elizabetho, N.J. Giedant Amerikos ir Lietuvos himnus, pianu palydėjo Agnes Timmins iš Philadelphijos.

Sveikinimo kalbas pasakė kun. A. Kontautas, N.Y. ir N.J. apskrities pirm. Larry Janonis, N. Anglijos apskrities pirm. Juozas Sakaitis, iš Worcesterio, Mass., Jokūbas Stukas, iš šios konferencijos rengimo komiteto.

Iki vidurdinio vyko grupinės diskusijos,

kurioms vadovavo kun. A. Kontautas, J. Stukas ir Phyllis Grendal, Vyties redaktorė. Pirmą valandą viešbutyje buvo pusryčiai, kurių metu gražią kalbą apie katalikų akciją pasakė svečias iš Lindeno, kun. Thomas J. Doherty. Nuo antros iki ketvirtos val. vėl buvo tęsiamos diskusijos, kuriom vadovavo A.

(Nukelta į 8 psl.)

ŽINIOS IŠ LAWRENCE, MASS.

Prel. Pr. Juras gruodžio mėn. pabaigoje, kaip ir kasmet, suruošė iškilmingus pietus parapijos tarnams ir kolektoriams. Dalyvavo virš 30 asmenų. Padavėjomis prie stalo turėjo garbės būti El. Vasyliūnienė, Akstinaitė ir seserys Kvaraciejūtės.

Parapijos choras dalyvavo Bostone Common Parke kalėdinių giesmių, festyvalyje. Choras išpildė programą, kuri truko 30 minučių. Išpildyta: "Oi, greičiau, greičiau'—L. Šimučio, "Angelų giesmė" — J. Kamaičio "Hodie Nobis" —gregorianinis responsorium, 'O Magnum Mysterium" —T. Vittoria, "Flos De Radice — M. Praetorius, "En Natus Est" —M. Praetorius "Skubinkit piemenys —M. Petrausko, "Linksma giesmė" —J. Naujallio. Chorą paruošė Iz. Vasyliūnas, vargonais palydėjo Vytenis Vasyliūnas.

Giedrė Malėnaitė, inžinieriaus St. Malėno duktė, laimėjo lotynų kalbos konkursą. Giedrė yra ketvirtos klasės mokinė ir lanko Šv. Patriko aukštesniąją mokyklą. "Evening Tribune' įdėjo Giedrės ir jos mokytojų nuotraukas ir davė konkurso laimėjimo aprašymą.

Kun. A. Klimas paruošė mėgėjų grupę ir sausio 26 bažnytinėje svetainėje bus suvaidinta komedija "Jociaus Marti" Veikalą režisavo kun. A. Klimas. Vaidina: L. Švenčionienė, F. Brown, C. Suslovich, J. Lisauskienė, M. Hobitz, J. Skersys, St. Sapka, J. Staniulis, V. Kaupinienė, F. Sinkevičiene, M .Marcinkevičienė, J. Umpa, E. Rimas. Bilietų kaina 1—dol. Pelnas skiriamas parapijai.

S.J.

DAVID FLEMING, 6 m., darant operaciją (Rosiyn, N. Y.), širdies veikimas buvo sulaikytas 5 su puse valandų.

IŠ VISUR

- **Pranciškonų gimnazijon** stojantiems jau prasidėjo mokinių registracija. Priimami moksleiviai į I, II ir III klasę. Prašoma iš anksto siųsti prašymus: **St. Anthony's High School, Kennebunkport, Maine.**
- **Kennebunkporto** Šv. Antano gimnazijos pastatai bus šventinami liepos 13, metinės pranciškonų šventės metu. Naujoji mokykla dedikuojama šv. Kazimiero 500 metų jubiliejui prisiminti.
- **Vytautas Kašuba** skulptorius, daro naujai statomai Kennebunkporte staciju šventovei paveikslus ir pranciškonų gimnazijai šv. Antano statulą.
- **Kleb. kun. Pranciškus Virmauskis** pakvietė pranciškonus Bostone platinti lietuvišką spaudą ir ta proga prisiuntė gimnazijai 100 dol.
- **Dr. Juozas Vaišnora, MIC,** atvykęs iš Romos prieš keletą mėnesių, Chicagoje susirgo, ištiko jį lengvas širdies priepuolis. Dabar gydosi marijonų vienuolyne Chicagoje. Pasveikęs jis grįžta Italijon.
- **Jonas Rinkevičius** mirė sausio 2 d. Chicagoje. Jis buvo knygnešys ir knygų leidėjas. Jo pastangomis buvo išleistas pirmas lietuvių grožinės literatūros žurnalas "Vaivorykštė". Vėliau Vilniuje įsteigė "Svyturio" knygų leidyklą, kuri išleido apie 1.500 knygų. Iki savo gyvenimo pabaigos sekė lietuviškos spaudos darbą, dažnai nepagailėdamas ir visokių patarimų.
- **Dainininkas Stasys Baranauskas** į Vokietiją nevysta. Kaip Sandara informuoja, iš Gary, Ind., ruošiasi persikelti gyventi į New Yorką.
- **Petras Babickas,** Lietuvos atstovybės Brazilijoje sekretorius, prieš keletą mėnesių buvo atvykęs iš Brazilijos į JAV ir tikėjosi čia pasilikti iki kovo mėn. Chicagoje jis išleido iliustruotą knygą apie Lietuvą anglų kalba. Dabar greit išvyksta į Braziliją.
- **Rochestery, N. Y.** sausio 18 pabaltiečai rengs koncertą. Bus dainos, šokiai. Iš lietuvių dalyvauja choras ir solistė V. Sabalienė. Ta pačia proga įvyks ir visų tautų meno paroda.
- **Adelaidės lietuviai,** Australijoje, įsigijo savo namus geroje miesto dalyje. Ten dabar telkiasi visas lietuviškas judėjimas.

ATITAISYMAS

Pasiųstoje "Darbininkui" (1958 1-7, Nr. 2) informacijoje "Naujasis filosofijos daktaras" pasitaikė iš rašančiojo pusės netikslumas. Turi būti: Dr Tomas Žiūraitis, O. P., apgynė savo disertaciją scholastinės-moderniosios filosofijos akademijoje Salzburge, kuri nuo praėjusių metų pradžios veikia pagal naują akademinį statutą, turintį tarptautines teises ir privilegijas.

Salzburgo filosofijos naujoji akademija nieko bendro neturi su šv. Anzelmo teologijos fakultetu.

B. A. R.

AUKŠTYN ŠIRDIS

Kun. J. Prunskis

"Pavyzdžius iš šventųjų ir kitų heroiškų asmenų gyvenimo, žmonės ilgiau atsimena; tie pavyzdžiai daro didelės ir geros įtakos".

Tie pavyzdžiai yra sutelkti šiame leidinyje. Iš jų gali sužinoti: ar mes žinome, kur skubame? ar perskaitei laišką Tėvo? Kas yra meilė ir draugiškumas?

Kaina: 2 dol. 262 psl.

Gaunama Darbininko administracijoje 910 Willoughby, Brooklyn 21, N. Y.

Pipirinės idėjos

Pipirai

Olandijoj leidžiamas esperanto kalba laikraštis paskelbė šitokį vieno lenko skelbimą: "Kas man atsiųs 50 gramų pipirų tam prisiųsiu 150 pašto ženklų". Po skelbimu duotas ir tikras adresas, kurio neverta kartoti, kad kartais Gomulkos režimas neįkrėstų jam komunistiško "rojaus pipirų" už Lenkijos gerbūvio "šmeižtą'. Faktas vis dėl to parodo, kad būtiniausių reikmenų už geležinės uždangos trūksta.

Idėjų vagis

Vagys paprastai taiko į pinigus ar kitokias vertybes. Bet Argentinoj vienas jūrininkas pasikėsino pavogti senatoriaus idėjas. Jis nukniaukė senatoriaus portfelį su jo idėjinėm kalbom. Po kiek laiko viską grąžino su prierašu: "Atsiimk! Tamstos idėjos man nei patinka nei naudingos. Aš beveliju liktis su savom, kurios yra daug geresnės ir aiškesnės."

Naujas veikalas

Prancūzų rašytojas Maurice Druon ruošia didžiulį veikalą "Garsieji benkartai." Knygoje tilps garsiųjų biografija, kurių kilmė neaiški. Prasidės Aleksandru Didžiuoju ir baigsis Marilyn Monroe.

Užuot vieno, šeši

Marselio prancūzų policija paskelbė spaudoje atvaizdą pabėgusio iš kalėjimo nusikaltėlio. Po 24 valandų iš Tulūzos miesto paskambino: "Penkis jau sučiupome, o šeštojo aptiktos pėdos. Suimtieji bus tuojau pristatyti".

Jei negalima, tai negalima

Michigano valstybėje, Maniste miestelyje, policija sulaikė užsidegusį automobilį, kuris didžiu greiču lėkė pagrindine g-ve. Vairuotojas pasiaiškino: "Aš negalėjau sustoti, nes visur buvo parašyta: "No Parking".

Ieško pastovesnio darbo

Paryžiuje vienas asmuo davė laikraščiui tokį skelbimą: "Geras automobilio vairuotojas, tarnavęs visai eilei ministerių, ieško pastovesnio darbo".

TIK PANOREK—IR BUS! Bruno Del Carlo, San Francisco taksistas, savo vežamam keleiviui prasitarė, kad jam reiktų 5000 dol. bizniui. Kaip jis nustebo, kai keleivis tuoj išrašė čekį. Tas geradaris buvo atsargos kapitonas Jess Kenworthy.

LOWELL, MASS.

Mirė Jonas Šimonis

Sausio 8 mirė Jonas Šimonis, sulaukęs 72 metų. Jis kasė sniegą nuo ryto iki pietų prie savo namo. Pavalgęs pietus, vėl nuėjo baigti sniego ir bekasant jį ištiko širdies smūgis. Vaikai pamatė jį gulintį sniege ir pranešė šeimai. Pašauktas daktaras pripažino mirties priežastį — širdies smūgį.

Nuliūdime paliko savo žmoną, 3 ištekėjusias dukteris, 3 žentus, 3 anūkes ir vieną anūką. Palaidotas sausio 11. Jis priklausė šv. Juozapo Draugijai, Vytauto klubui ir parapijai. Šeimą išauklėjo katalikiškoje dvasioje.

Šeima nuoširdžiai dėkoja už dvasinį patarnavimą ir mišias kunigams, už palydėjimą į kapines; dėkoja visiems draugams, giminėms, šv. Juozapo Draugijai už gėles ir kitus patarnavimus, atsilankiusiems į šermenis ir palydėjimą į kapines.

V. K.

HARTFORD, CONN.

Pranešama, kad Liet. Darbininkų S-gos 6 kuopos susirinkimas įvyks sausio 19 d. 1 val. įprastoje susirinkimų vietoje.

Jei dar kas nebūtų atnaujinęs Darbininko prenumeratos, tai galės padaryti per susirinkimą. Kito susirinkimo nebus ligi geg. mėnesio.

Kuopos valdybą šiais metais sudaro tie patys, išskyrus vicepirmininką Juozą Povilonį, mirusį praitais metais. Į valdybą įeina: S. Šrupšas—pirm. A. Mazalas—vicepirm., P. Manikienė—iždin., J.Bernotas—protokolų rašt., A. Pateckis—finansų sekr.

H.A.

Lavonas brangesnis

Amerikos sociologų žurnalas "American Sociological Review skaitė, kad laidojimui išleidžiama 700 milijonų dolerių, o ligoninėm —500 milijonų dol su trupučiu. Be to, laidojimo direktorių yra 25,000 daugiau, negu ligoninių direktorių. Kas galėtų sakyti, kad Amerikoje gyvas žmogus labiau branginamas negu lavonas?

Stovykla prie Spyglio skęsta

DETROIT, MICH.

Šu meškomis buvo prisnūdęs ir Darbininko bendradarbis Detroite, kol į jo būstinę pasibeldė dr. A. Damušis su didžiu rūpesčiu jaunimo reikalais. Jis paprašė painformuoti lietuviškąją visuomenę apie Amerikos Lietuvių Katalikų Jaunimo stovyklą prie Manchesterio, Mich.

Neišsigąskime šio rašinėlio antraštės. Ji tik akiai patraukti, nors galima skaityti, kad

stovykla skęsta skolose.

Štai kalba skaičiai: stovyklon investuota 88,000 dolerių. 1956 m .surinkta 23.500, 1957 m. — 15.500 dol. Skolos šiuo metu yra 49.000 dolerių. Skola paskirstyta taip: 12.700 Liet. R. Kat. Susivienijimui Amerikoje; 24.500 atskiriems asmenims Detroite ir Chicagoje; 11.800 rangovams už atliktą darbą bei firmoms už įgytą judomąjį turtą.

Tokia padėtis tačiau turi ir giedrių pusių. Reikia džiaugtis, kad

per dvejus su trupučiu metus buvo surinkta 39,000

Tai parodė mūsų žmonių jaunimo reikalų supratimą. Džiugu, kad L.R.K.S.A. pats pirmasis ištiesė paskolos ranką perkant žemę, tačiau vis dar atrodo, kad galėtų ir didesnę paskolą suteikti, nes 24.500 skola atskiriems asmenims nėra patogi nei skolintojams, nei skolininkui. Tačiau negalima nesidžiaugti skolintojų gera valia ir nuoširdumu. Nevienas jų skolino daugiau nei tūkstanį. Jų sunkiai uždirbtas pinigas buvo padėtas į tokį banką, iš kurio gaus ne tik piniginius procentus, bet ir moralinį atpildą — džiaugsmą, kad lietuvių jaunimas gali gražiai krikščioniškoje lietuviškoje dvasioje praleisti vasaros dienas, savaites savoje žemėje, prie Spyglio ežerėlio.

Gerai, kad skola svetimiems nėra per didelė, tačiau reikia neužilgo atiduoti, todėl būtina sutelkti šiais metais apie 25.000! Vajus yra pradedamas sausio mėnesį. Pinigų telkimo būdai yra šie:

1. Šimtininkai. Faktas, kad surinktų 38.000 didžiausią dalį sudaro žmonių aukotos šimtinės. Jei ne šis užsimojimas, vargu ar šiandien turėtume stovyklą. Kiekvienas asmuo, įnešęs 100 dolerių, tampa Jaunimo Stovyklos Globos Organizacijos nariu. Jis turi balsą stovyklos tvarkymo reikaluose, turi teisę rinkti stovyklos tarybą metiniame rėmėjų susirinkime. Kiekvienas lietuvis, kuriam rūpi mūsų jaunimo lietuviškasis religinis auklėjimas, turėtų tapti šios organizacijos nariu. Šiais metais norima sutelkti 150 naujų šimtininkų.

2. Šimtadaliai. Aišku, kad ne visiems bus įmanoma po šimtą aukoti, todėl sudaroma proga šiam kilniam darbui pritarti ir mažesne auka. Kiekviena, net ir visai maža auka, bus įrašoma į aukotojo knygutę. Jei vėliau po truputį aukojant susidarys šimtinė, aukotojas bus laikomas nariu rėmėju. Jei šimtinės nesudarys, auka vistiek liks kilni, kaip tas našlės skatikas.

3. Dvejašimčiai. Yra žmonių, kurie jau yra aukoję po šimtą ir ryžtasi aukoti antrą šimtą. Šio vajaus metu jiems ir bus sudaryta proga tapti dvejašimčiais.

4 .Vakarai. Sausio 25 Detroite ir kovo 2 Chicagoje vyks koncertai, kurių pelno dalis, ar net visas pelnas eis stovyklos reikalams. Pageidautina, kad visuomenė šiltai atsilieptų ir pastangas paremtų.

5. Stovyklos šventė. Šią vasarą liepos 27 stovyklavietėje įvyks lietuvių šventė su stovyklaujančio jaunimo menine ir sporto programa. Šventės pelnas — stovyklai. Detroito, Chicagos, Clevelando, Akrono, Toledo, Windsoro ir kitų miestų lietuviai bus kviečiami gausiai dalyvauti.

6 .Mecenatai. Ateitininkų gydytojų korporacijos Gajos filisteriai yra pažadėję įrengti vieną namuką. Asmenys ar firmos, paaukoję vieną tūkstantį ar daugiau, yra atžymimi viename iš stovyklos pastatų — jaunimo žiniai yra iškabinamos jų vardų bronzinės lentelės. (Šimtininkai bus surašyti vienoje didelcje lentoje). Tūkstininkų jau yra keli. Laukiama daugiau.

DARBO DAUG, KUR DARBININKAI?

Visam vajui įvykdyti reikia darbininkų. Yra faktas, kad nevienas aukotų šimtinę ar mažiau, jei jo kas paprašytų. Tikrai aukų rinkėjų mažoka. Pagaliau, nelengva kitą žmogų ir surasti milijoniniuose miestuose. Tiesa, kad pernai laimėjimų bilietus platino keli žmonės, šimtus šeimų aplankė ir beveik visur po visą knygutę paliko. Lietuvis geram tikslui pinigo negaili — tik reikia jį paprašyti, pakalbinti.

Per pora metų, sakyčiau, laukiniškam ūky padaryta graži jaunimo stovykla. Tie patys asmenys, kurie stovyklą statydino, ir šiandien sielojasi jos reikalais. Štai administracinis stovyklos komitetas: **dr. A. Damušis** — pirm., **Jurgis Mikaila** — vicepirm., **M. Leonas Bajorūnas** sekret. **Vladas Bublys** — iždn., **Bronius Polikaitis** — narys. Daug stovyklos labui yra pasidarbavę **kun. Br. Dagilis, L. Heiningas, Pr. Polteraitis, J. Dunčia, J. Buitkus, J. Degutis, Č. Anužis, J. Jasiūnas** ir daug kitų detroitiečių įvairiais darbais

Ne vien detroitiečiai prakaitą liejo dėl stovyklos. Jos rėmėjų komitetų, ar bent atstovų yra Clevelande —**S. Laniauskas** ir **V. Palūnas,** Chicagoje — **A. Repšys,** Cicero —**dr. P. Kisielius ir V. Naudžius,** New Yorke — **kun. V. Dabušis.** Bet kur kiti miestai? Ar tik kelios dešimtys ar keliolika žmonių turi aukoti savo laisvalaikį jaunimo reikalams?

Jei tu, mielas skaitytojau, norėtum pagelbėti stovyklai išbristi iš skolų, gali savo kad ir vieno dolerio auką prisiųsti šiuo adresu:

Bronius Polikaitis
15483 WARD AVE.
Detroit 27, Mich.

Ne stovykla skęsta! Tegu skęsta visos skolos lietuviškame gerume!

P. Natas

OMAHA, NEBRASKA

Prasilenkta su tiesa

Prieš kiek laiko spaudoj buvo pasirodžiusi žinutė, kad Jonas Smailys ir Antanas Buškus nupirkę "Counsil-Bluff" skerdyklą. Tai neatitinka tiesai. Jonas Smailys savo ūky įsitaisė valgyklą. Vieta yra geram rajone, susisiekimas geras. Reikia linkėti, kad jam biznis seksis.

Antanas Buškus nupirko skerdyklą "Loop Valley Packing House", už 175 mylių į vakarus nuo Omahos. Buškui daug pagelbėjo ten gyvenąs dr. Kazys Alminas. Buškaus šeima gyvena savo name Omahoje ir vaikučiai lanko parapinę lietuvių mokyklą. Abiem biznieriam geriausio pasisekimo.

Naujų metų sutikimas

Naujų Metų sutikimą, kuri ruošė parapija, žmonės tinkamai įvertino. Daug žmonių nuo 6:30 ligi 9 val. vaišinosi parapiečių moterų gamintais gardžiais valgiais ir gaivinosi gėrimais. Vėliau visi linksmai šoko ligi 11:15 val. Tada dauguma rinkosi į bažnyčia padėkoti Aukščiausiajam už suteiktas malones, ir paprašyti naujų. Po palaiminimo buvo sugiedotas Lietuvos himnas ir išsiskirstyta poilsiui.

Nauji parapiečiai

Stepas Tabakas su šeima neseniai atsikraustė iš Toronto, Kanados, ir apsigyveno pas savo seserį Urbonienę. Darbą gavo skerdykloje. Jo dvi dukrelės lanko parapinę mokyklą.

Taip pat iš Kolumbijos su šeima atvyko čia gyventi Ričardas Skerstonis. Jis apsistojo pas seserį Kazlauskienę. Darbą gavo Brandeis krautuvėje. Naujiems parapiečiams linkima sekmės.

Vietinis

● **Adv. Silva Balčiūnas** iš Australijos sausio 24 išvyksta į Ameriką. Apsigyvens Clevelande pas savo brolį Petrą Balčiūną.

Vilnonės Medžiagos Lietuvon

Pradžiuginkite savo gimines ir artimuosius
LIETUVOJE, LATVIJOJE, ESTIJOJE, GUDIJOJE, UKRAINOJE IR UŽKARPACIO RUSIJOJE!
Pasiuskit jiem vilnones atlaikas suknelėm, eilutėm, apsiaustam
Muitas už vilnones atlaikas yra mažesnis, negu už pasiūtas sukneles
Vilnones medžiagas iš ritinių ir atlaikas pačiom priešinamiausiom kainom visom mieste jums siūlo 3 stambios krautuvės
S. BECKENSTEIN, Inc., 118-125-130 ORCHARD ST., cor. Delancey, NYC. GR 5-4525
S. Beckensteino krautuvėse kalbama rusiškai, lenkiškai ir ukrainietiškai
KRAUTUVĖS ATVIROS KASDIEN, IR SEKMADIENIAIS, IŠSKYRUS ŠEŠTADIENIUS. NUO 9 RYTO IKI 6:30 VAKARO
Atsineškite šį skelbimą, kuris bus ypatingai įvertintas

SIUNTINIAMS Į LIETUVĄ!

Tamsta rasi didelį pasirinkimą vilnonių medžiagų vyrų kostiumams ir švarkams, moterų eilutėms, suknelėms bei švarkams.
Maišytos ir rayoninės medžiagos parduodamos griežtai urmo (wholesale) kainomis.
K and K FABRICS
1158 East Jersey Street, Elizabeth, N. J.
PRIE CITY SAVINGS BANK Tel. EL 4-1711
ATDARAS KETVIRTADIENIAIS IKI 9 VAL. VAKARO
Mūsų kainos vyrų drabužiams prasideda nuo 9.50 už pilną eilutę

SUPERIOR PIECE GOODS CORP.

Urmo (wholesale) bei smulkmenų (retail) importuotos bei vietinės vilnonės ir maišytos medžiagos, suknelių bei paltų medžiagos, šalkos.
Mes parduodame geriausios rūšies pigiausiomis kainomis
DUODAMA SPECIALI NUO LAIDA UŽ MEDŽIAGAS SIUNČIAMAS Į LIETUVĄ
200 Orchard St. New York 2, N. Y.
Kampas Houston St.
Telef. AL 4-8319

MEDŽIAGOS Į LIETUVĄ

Turime medžiagų vyrų ir moterų rūbams; vilnonės bei šilkinės medžiagos moterų suknelėms ir skaroms.
Visa, ką norite siųsti į Lietuvą gausite:
I. CIGMAN, INC.
161 Orchard Street, New York 2, N. Y.
Telef. GR 5-0160
Kalbame rusiškai, lenkiškai, vokiškai ir lietuviškai.
Atdara šiokiadieniais, šeštad. bei sekmad.

ŽODYNAS

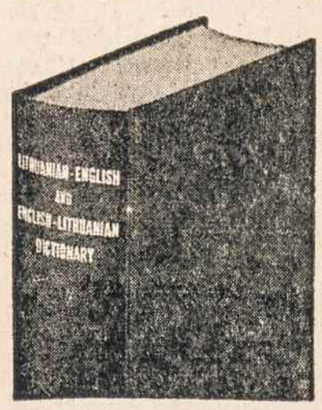

A. LALIO
Lietuvių-Anglų ir Anglų-Lietuvių
Kaina $14
Pinigus siųsti kartu su užsakymu
DR. D. PILKA
546 E. Broadway
So. Boston 27, Mass.

20 YEARS OF SERVICE
FIGHT INFANTILE PARALYSIS
MARCH OF DIMES

William J. Drake-Dragūnas
LIETUVIS ADVOKATAS
Telefonas JAmaica 6-7272

GENERAL PARCEL and Travel Co., Inc.
(Licensed by USSR)
135 W. 14th St., New York 11, N. Y. Tel. CHelsea 3-2583
MŪSŲ FIRMA GAVO IŠ "INTOURIST" MASKVOJE OFICIALŲ LEIDIMĄ TIESIOGINIAI SIŲSTI SIUNTINIUS Į:
SSSR, LIETUVĄ, ESTIJĄ, LATVIJĄ, UKRAINĄ, ARMENIJĄ IR K.
Galima siųsti tik NAUJUS daiktus
Siuntiniai pristatomi asmeniškai, paštu, arba kitais klijentui patogiais būdais. Siuntiniai supakuojami ir išsiunčiami per 48 valandas. Siuntėjas tuojau gauna praneš'mą. Užmiesčio klijentai gali būti tikri greitu mūsų dėmesiu. Gavę siuntinį, siunčiame tuoj pat paštu smulkų gautų daiktų pakvitavimą.
Negalima į tą patį siuntinį dėti maisto su kitais dalykais.
SVARBU! Visos siuntimo išlaidos, įskaitant muitą, sumokama čia. Jūsų giminės ir draugai gaus siun'inius nemokamai.
Savo klijentų patogumui turime daug įvairių prekių.
GREITAS IŠSIUNTIMAS IR PRISTATYMAS GARANTUOJAMAS
SIUNTINIAI IŠSIUNČIAMI LAIKE 48 VALANDŲ
Atdara kasdien nuo 9 val. ryto iki 6 val. v. Sekmadieniais nuo 9 val. ryto iki 4 v. v.
900 Literary Road, Cleveland 13, Ohio, Tel. TOwer 1-1461
11339 Jos. Campau, Detroit 12, Mich., Tel. TOwnsend 9-3980
632 W. Girard Ave., Philadelphia 23, Pa., Tel. WAlnut 5-8878

LIETUVOS ATSIMINIMŲ RADIJO VALANDA JAU 16-TUS METUS SKRIEJA PAS KIEKVIENĄ LIETUVĮ DIDŽIOJO NEW-YORKO N.J. IR CONN. APYLINKĖJE KURIS IEŠKO ATSIGAIVINIMO LIETUVIŠKAME ŽODYJE IR DAINOJE.
DABAR NAUJU LAIKU ŠEŠTADIENIAIS NUO 4:00 IKI 5:00 VAL. P.P.
STOTIS WEVD (1330 KIL., IR 97.9 MEG. FM)
DIREKTORIUS - JOKŪBAS J. STUKAS
1264 WHITE ST. HILLSIDE N.J. WAverly 6-3325

Latest Dividend Declared at the Increased Rate of
3 1/4% a year
(3% regular plus 1¼% extra)
Compounded QUARTERLY
Save Here — And Profit More — Right Now!
THE Kings County SAVINGS BANK
Incorporated 1860
2 CONVENIENT OFFICES:
135 Broadway at Bedford Avenue
539 Eastern Parkway at Nostrand Avenue
Member Federal Deposit Insurance Corporation

SPORTAS

APYGARDINĖS PIRMENYBĖS BROOKLYNE

Pereitą šeštadienį ir sekmadienį Brooklyne, dalyvaujant apie 60 krepšininkų, praėjo 1958 metų apygardinių krepšinio pirmenybių pirmasis ratas. Varžomasi buvo vyrų, moterų, ir jaunių.

Jaunių grupėje laimėjo Worcesterio Vytis.

Jaunių grupėje, dalyvaujant trims ekipoms, pirmoji vieta teko Worcesterio Vyties jauniams. Worcesterio Vytis jau pirmose rungtynėse įveikia New Yorko Lietuvių Sporto Klubą 51:31. Taškai — Vytis: Garsys — 17; Gedmintas — 11; Grabauskas — 10; Matusaitis — 7; Židžiūnas — 6. New Yorkas: Budreckas — 10; Reventas — 10; Sirusas — 9; Krušinskas — 2, Klivečka, Nemickas I ir II, Sperauskas, Svalbonas.

Įveikę Waterburio Gintarą, 57:28, worcesteriečiai dar karta įrodė savo pranašumą jaunių grupėje. Taškai — Vytis: Garsys — 27; Grabauskas — 13; Gedmintas — 12; Matusaitis — 3; Židžiūnas — 2. Gintaras — Vaitkus — 21; Valiulis — 7; Karmūza, Velička A. ir V.

New Yorko LSK, laimėjęs prieš Waterburio Gintarą 40:36, atsistojo antrojon vieton. Taškai New Yorkas: Budreckas — 18; Sirusas — 12; Reventas — 6; Klivečka — 2; Krušinskas — 2; Nemilkas I ir II, Svalbonas. Waterburis: Vaitkus — 24; Tonkūnas — 8; Valiulis — 4; Velička A. ir V., Karmūza.

Moterų grupėje

užsiregistravo tik dvi ekipos. New Yorko LSK daugiau patyrusios krepšininkės nesunkiai susitvarkė su jaunomis Waterburio Gintaro sportininkėmis 41:12. Taškai — LSK: Gintautaitė — 17; Endriukaitytė — 12; Arminaitė — 4; Jocytė, Senkutė ir Padvarietytė po 2; Vileniškytė, Nutautaitė, Žukauskienė. Waterburis: Buzėnaitė I — 4; Buzėnaitė II — 2; Paliulytė — 4; Veličkaitė — 2; Šeštokaitė. Abiem komandom iki geresnio žaidimo dar toloka. Newyorkietės, daugiau apvaldančios metimus, lengvai laimėjo.

Vyrų grupėje,

kaip ir buvo laukta, Brooklyno Lietuvių Atletų Klubas susilaukė kietos konkurencijos. Dalyvaujant trims ekipoms, pirmosiose rungtynėse susitiko Waterburio Gintaras su Bostono Dainava. Negalėję dėl studentų egzaminų atsivežti pilnos komandos, bostoniečiai nekaip tegalėjo priešintis ir pralaimėjo 27:66. Taškai — Gintaras: Simonas ir Antanaitis po 14; Švelnys — 20; Valinskas — 8; Ambrozaitis — 6; Figoras — 2; Juraška — 2; Bostonas — Auštras — 12; Adomaitis — 5; Eikinas — 5; Bruzgelevičius — 3; Skabeikis — 2; Mickunas.

Brooklyno LAK, nors ir nebūdamas formoje, taip pat laimi be didelio galvosūkio 76:26. Taškai — LAK: Čilčius ir Tulaba po 14; Kuryla ir Bačanskas II po 10; Daukša — 8; Keskonis ir Kidžius po 6; Šlepetys — 5; Bačanskas I — 3; Bostonas: — Auštras — 9; Bruzgelevičius — 7; Adomaitis 6; Eikinas — 4; Mickūnas ir Skabeikis. Brooklyniečiai pademonstravo savo techniską pranašumą, bet vadovas Birutis galėtų keletui žaidikų daugiau paaiškinti sporto etikos taisykles.

Paskutinėse rungtynėse susitiko LAK su Waterburio Gintaru. Sulaukta tikrai netikėtai geros ir azartiškos kovos. Atrodė, jau kad vienu metu meisterio sostas buvo pradėjęs braškėti. Jau pirmose žaidimo minutėse, perėmę iniciatyvą savo rankosna, waterburiečiai veda beveik iki antrojo ketvirčio, bet susigriebę atletai pasiveja. Bet ir vėl trečio ketvirčio pradžioje Gintaras atsiplėšia: pavojingas taškų rinkėjas Antanaitis bei sunkiai sugaudomas Švelnys senajam meisteriui sudaro nevieną galvosukį. LAK, mesdamas aikštėn visą savo patyrimą, nepasiduoda ir ketvirtame ketvirtyje net veda 10 taškų skirtumu. Gintaras, dar sukaupęs jėgas, puola, švelnina pasekmę, bet pasivyti nebegali. Meisteris LAK laimi 59:54. Taškai — LAK: Kuryla — 21; Daukša — 16; Bačanskas I — 7; Bačanskas II ir Tulaba po 4; Čilčius — 5; Keskonis — 2; Šlepetys — 1.

Sekmadienį, Formen aikštėje įvyks draugiškos futbolo rungtynės tarp LSK Profesionalų (svetimtaučių) ir Megėjų (lietuvių). Rungtynių pradžia 7 val. p.p.

Ten pat 12 val. bus jaunių rungtynės tarp LSK — SC New York.

Šeštadienį Lietuvių Atletų Klubo krepšinio vienetas YMCA pirmenybėse susitinka su Killeens Tavern. Rungtyniu pradžia 8 val. vak.

Atletas

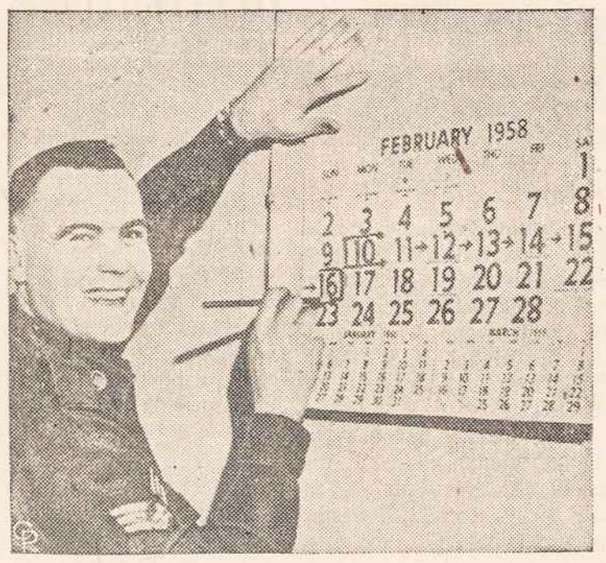

VASARIO 16 pasirinko bandymui Donald Farrell iš Bronx, N. Y. Jis tarnauja aviacijoje San ntonio, Tex. Ten bus 7 dienom uždarytas tokioje kameroje, kuri turėtų būti panaudota skrendant į mėnulį.

Sąžinę turime...

(Atkelta iš 2 psl.)

kei, priskaitė ir žmonai algą, nes ji ieškanti firmai klientų.

Plieno biznierius priskaitė 43,000 diemoa aąak....iron už "call ir "moteris pramogininkes", kurias jis pristatė savo biznio klientam. Tas pats džentelmenas priskaitė firmos sąskaiton 500 dol. pabaudas už per greitą važiavimą ir ne vietoj automobilio statymą.

Bat ųkompanijos prezidenttas kompanijai priskyrė išlaidas už savo dukteriai iškeltas vestuves. Teisinosi: iš 320 dalyvių 90 buvo mano biznio klientai. Real estatininkas ir 700 dol. už motinos palaidojimą priskyrė įstaigai.

Tarpininkas biznierius pristatė ir savo žmonos sąskaitas iš mėsininkų, nes esą jo žmona, pirkdama pas juos nėsą, nori juos padaryti savo vyro klientais.

Internal Revenue Service pareigūnai atkreipė akis, kad vienas džentelmenas nurodė didele sumas, kurias jis išleido "vandens valymo eksperimentan". Kai pareigūnai patikrino tuos "eksperimentus" vietoj, rado prie vasarnamio įtaisytą maudymosi baseiną.

Tokius čiumpa. Jie turi sumokėti mokesčius ir dar pabaudos 50 proc. o kai kada priedo prideda ir kalėjimo.

Vienas biznierius, kuris asmenines išlaidas buvo priskyręs firmai, turėjo sumokėti 30,000 dol. nusuktų nokesčių, 15,000 pabaudos ir dar kalėjimo vienerius metus ir vieną dieną. Jis apeliavo, žinoma.

Tokis yra sąžiningumas ir garbingumas mokesčių mokėtojų. Kai prezidentas Eisenhoweris aiškino, kad reikia dabartiniu momentu aukotis ir aukoti, jo raginimą girdėjo ir didieji mokėtojai. Tik jų gal ne vienas galvojo tuo metu: kiek jis pelnytų, jei jis aukotų; jei priaukotų, sakysim, visus pavergtuosius ir pradėtų bizį su Maskva laisvai?.

M.

ŠACHMATAI

Veda K. Merkis

Bobby Fischer, 14 metų laimėjo JAV šachmatų pirmenybes, New Yorke, nepralaimėjęs nė vienos partijos. Tai pirmas atsitikimas šachmatų pasaulyje, kad tokiam amžiuje iškoptų į pirmą vietą tarp geriausių šalies meisterių. B. Fischer surinko 10½-2½, Reshevsky 9½, Lombardy (pasaulio jaunių meisteris) 7½, Berliner 7, Denker, Fuerstein ir latvis Mednis po 6½, Bernstein, Bisguier po 5, DiCamillio, Turner po 4½ ir Kramer 3 tš.

Estas P. Keres laimėjo Hastings turnyrą, Anglijoje su 7½-1½, Gligorič (Jgsl) 6½, Filip (Čksl) 6, Barden (Anglija) 5½.

Laimėta prieš Harvardą. So. Bostono lietuvių pil. d-jos pirmoji šachmatų komanda lygos rungtynėse įveikė Harvardo universitetą 3½-1½. Lošė: G. Šveikauskas 1, K. Merkis, A Keturakis ½, J. Starinskas 1 ir P. Kontautas 1. Pirmauja Cambridge "Y" su 7½-½, Lietuvių Š. K. 5-3, Quincy 4-3. Ar pavyks lietuviams išlaikyti antrą vietą šiose p-bėse pareis nuo sausio 18 d. susitikimo su Quincy, pas juos. Liet. B pralaimėjo prieš Harvardo B2 komandą, santykiu 2-3. Po tašką uždirbo A. Karosas ir S. Vaičaitis.

Boston Sunday Globe, sausio 12 "Chess Notebook" skyriuje paminėjo Povilo Vaitonio, Kanados šachmatų meisterio atvykimą į Massachusetts SCA'nn metinį suvažiavimą, vasario 22 d. Įdėta Vaitonio laimėta partija su Fusteriu, Ontario meisteriu.

Toronto Vytis po laimėjimo prieš vengrus 5½-½, tolesnes rungtynes sulošė silpniau: su ukrainiečiais 2½-3½, su estais 2½-3½ ir vokiečiais 2-4. Komandos šulas, Povilas Vaitonis laimėjo prieš visus savo oponentus Fusterį, Jusyp, Kutis ir Drexl.

Latvis E. Mednis, JAV p-bių ketvirtame rate gražiai sudorojo Krameri, prancūziškoje partijoje. Baltais lošė meisteris Kramer juodais —Mednis. 1. e4 e6 2. d4 d5 3. Žd2 Žc6 4. Žf3 Žf6 5. e5 Žd7 6. Rb5 a6 7. R:Ž b:R 8. Žb3 c5! 9. c3 a5 lo. Rg5 Re7 11. R:R V:R 12.0-0 0-0 13. Bel c:d 14. c:d a4 15. Žbd2 c5! 16. d:c Ž: c5 17. Be3 Ra6 18. Žd4 Žd3 19. Vg4 Bac8 20. f4 Vb4!! 21. Ž4f3 V: b2 23. Bfl Vb6! ir balti pasiduoda, nes bokštas e3 neapginamas.

Mednis

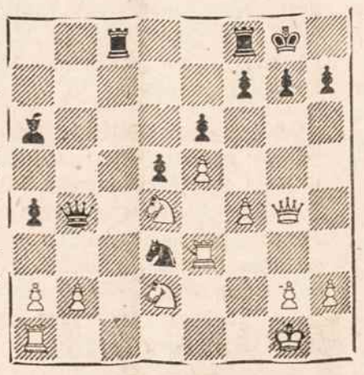

Kramer

(diagramoje padėtis po juodų 20 ... Vb4!)

DARBININKUI PAREMTI AUKOJO

Po $ 2.00

Mrs. E. Grigonis, St. Charles, Mich., W. Andrūnas, Dorchester, Mass., Mrs. C. Kalvaitis, Watertown, Conn., P. Bertman, Qu Appelle, Sask. Canada, Mrs. A. Stanavich, Pittsburgh, Pa., P. Furmonavičius, E. Hartford, Conn., Kun. Vl. Budreckas, Homestead, Pa., J. Mikonis, Cleveland, Ohio, Vl. Brazauskas, So. Boston, Mass..

Po $ 1.50

A. Keliačius, Hamilton, Ont., Canada, V. Balsys, Brooklyn, N. Y., J. Girevičius, St. Catharines, Ont., Canada, Mrs. S. Levickienė, Richmond Hill, L. I., N. Y., J. Adomėlis, Waterbury, Conn., J. Karaliūnas, Hamilton, Ont., Canada, J. Rukštelis, A. Sirgėdas, A. Briedis, S. Šlikas, A. Vaitekūnas, Brooklyn, N. Y..

Po $ 1.00

Brooklyn, N. Y. — J. Adomaitis, L. Labanauskas, Mrs. Sinkūnas, G. Surdėnas, G. Samolis, B. Jalinskas, Mrs. E. Burienė, E. Senkus, St. Modzeliauskas, V. Stasiūnas, Mrs. Stripeikis, Mrs. P. Ražickienė, J. Sirgėdas, J. Juodis, Mrs. O. Tercijonas, Mrs. K. Večkienė, J. Lakickas, Mrs. V. Gureckienė, V. Salomonas, S. Miltenis.

Richmond Hill, L. I., N.Y. — J. Galinis, A. Elsbergas, K. Žudžius, M. A. Milukas, A. Samušis.

Maspeth, N. Y. — Mrs. M. Stankevičius, Mrs. J. Januška, Vl. Budėnas, Mrs. O. Masiulis, Mrs. J. Mickevičius, P. Petraitis, V. Kunickas, S. Žiupka, G. Alksninis.

Mišrūs New York — Mrs. J. Klemejerienė, St. Zobarskas, Woodhaven, Mrs. O. Kasparovicz, Floral Park, M. Kučinskas, Glendale, Mrs. A. Kvedaras, Jamaica, Kun. K. Skrypka, Binghamton, A. Krancewicz, Utica, Mrs. M. Mulevičienė, Amsterdam, J. Venslauskas, New York, G. Žarnauskas, Glendale, Mrs. C. Cumbouskie, Long Island City, L. I., N. Y., A. Ivaška, Plattsburgh, Mrs. V. Plan, Utica, J. Petrauskas, Flushing, Kun. J. Bakšys, Rochester, P. Gaubys, Woodhaven, M. Karaktin, Elmont, Vl. Lelis, Rochester, Mrs. E. Sakas, Buffalo.

Kearny, N. J. — Mrs. K. Litvinas, J. Svirskas, A. Gerulis, K. Nugaris, Elizabeth, N. J. — J. Puzinas, M. Peškus, Mrs. L. Klučinikienė, B. Kiršlis, Mrs. E. Jasukaitis.

Nuoširdžiai dėkoja
T. T. Pranciškonai
Darbininko Leidėjai

Catholic Schools and Colleges

GEORGIAN COURT COLLEGE, Lakewood, N. J. Sisters of Mercy, Mother Marie Anna, President. Sister Mary Giovanni Dean 250 Students. A. B. B. S. Degrees. Day and Boarding, Tuition $550. Board and Room $800. Address Secretary or phone LAkewood, (N. J.) 6-0940.

LAISVĖS VARPAS

Naujosios Anglijos Lietuvių Kultūrinė Radio Programa

WHIL, 1430 kilocycles
Bedford, Mass.

WORC, 1310 kilocycles
Worcester, Mass.

Sekmadieniais
8 iki 8:30 val. ryte

VEDĖJAS — P. VIŠČINIS
47 Banks St.
BROCKTON 18, MASS.
Tel. JUniper 6-7209

Lietuvos Vyčių Radijo Programa

Transliuoja iš stiprios radijo stoties WLOA, 1550 kylocycles

KIEKVIENĄ SEKMADIENĮ—NUO 1:30 IKI 2:00 VAL.

Jei norite šioje radijo programoje skelbtis, kreipkitės adresu:

KNIGHTS OF LITHUANIA WLOA
BRADDOCK, PA.

Lietuvių Radijo Valandos Programa perduodama sekmadieniais

WHIL — 1430 kilocycles — Medford, Mass.

Kiekvieną sekmadienį nuo 11 iki 12 val. vidurdienio. Jei norite ką nors pasveikinti ar pranešti, tai asmeniškai įduokite ar siųskite **vedėjui ANTANUI F. KNEIŽIUI — Lithuanian Radio Hour, 50 Cottage St., Norwood, Mass.** Skyriai: **Lithuanian Furniture Co. —** O. Ivaškai, 328 W. Broadway, ir Stasys Jakutis, 496 E. Broadway, So. Boston, Mass.; Antanas Daukantas Market, 187 Webster Ave., Cambridge, Mass. Telefonai: **NOrwood 7-1449; SOuth Boston 8-4618 ar 8-1940; KIrkland 7-8533.**

BANGA TELEVISION

340 Ridgewood Ave., Brooklyn 8, N. Y.
Tel.: APplegate 7-0349

Su [illegible] taisom

- TELEVIZIJOS APA[illegible]
- **VOKIŠKI IR VIETINIAI HI - FI RADIJAI,**
- **FONOGRAFAI BEI STIPRINTUVAI**

DARBAS GARANTUOTAS, ATLIEKAMAS PRITYRUSIO TECHNIKO. PRIPAŽINTO RCA, NEW YORKE

Darbo valandos: kasdien nuo 9 val. ryto iki 7 val. vak.

pirmadieniais nuo 9 val. ryto iki 6 val. vak.

TALARSKI

FUNERAL HOME

LAIDOTUVIŲ DIREKTORIAI

380 Maple Avenue, Hartford, Conn

Malonial patarnauja lietuviams naujai įruoštose pate[illegible]
prieinama kaina

Tel. CHapel 6-1377

EVergreen 8-9794

M. and Z. Collision Works

JULIUS MALDUTIS
savininkas

Sulankstytų automobilių dalių ištiesinimas, pakeitimas naujomis, dažymas ir poliravimas.

937 GRAND STREET
BROOKLYN 11, N. Y.

JONO IR ANGELINOS ANDRIULIŲ IR JŲ ŠEIMOS

MICHIGAN FARM SŪRIS

Fountain, Michigan

Jūs esate namuose ar kur keliaujate, visuomet reikalaukite **Michigan Farm Sūrio.** Šis sūris jau per ilgus metus gaminamas **Jono ir Angelinos Andriulių** ir jų šeimos, Fountain, Mich.

REIKALAUKITE TIK MICHIGAN FARM SŪRIO

Jeigu abejojate, paprašykite pamėginimui. Jūsų skonis jums pasakys. Mes norime, kad Jūs patys būtumėt sprendėjas. Mes esame labai dėkingi sūrio mėgėjams ir geresnėms krautuvėms, kad Jūs tiek išpopuliarinot **Michigan Farm Sūrį,** kuris paliko visų mėgiamiausiu. Mes pasižadame ir toliau jums gaminti tik patį geriausią sūrį.

MICHIGAN FARM CHEESE DAIRY, INC.
Vieninteliai šio sūrio gamintojai FOUNTAIN, MICH.

Aptarnavimui ir informacijai rytuose prašome kreiptis:

PETER LISAUSKAS
69-15 53rd Avenue, Maspeth, N. Y. — Tel. TW 4-8087

VICTOR ABECŪNAS
351 Park Street, New Britain, Conn. — Tel. BA 3-1342

JONAS JAKUBAUSKAS
634 N. Denison Street, Baltimore, Md. — Tel. Longwood 6-2622

MEČISLOVAS KAVALIAUSKAS
24 Prospect Street, Hyde Park, Mass. — Tel. Hyde Park 3-3975

GEORGE GALŪNAS
1400 Caniff, Detroit, Mich. — Tel. T. O. 8-7062

STANLEY METRICK
1804 W. 47th St., Chicago, Ill. — Tel. Yards 7-8393

JOHN SHURNA
5418 So. Albany, Chicago, Ill. — Tel. Grovehill 6-7783

ALLAN STEWART
4310 No. Broad St., Phila., Pa. — Tel. Glazstone 5-1310

REAL ESTATE

NORWALK (SILVERMINE ADORABLE HOUSE

Looking for new owner. My family has outgrown me. Am on one floor, pinepaneled liv. rm. eave ceilling, handsome fieldstone fireplace, shelves for your books. My kitchen is compact with nice cuppboards and dining area. I have 2 double, one single, bedrooms, one bath. There is a small utility room, ½ attic, 2-car garage. I am a warm house (storm windows, etc.) and am 3 acres property. My asking price is $27,300. If you want to see me call Owner, VI 7-2852. P. S. Brokers protected.

GRIPSHOLM RESTAURANT

324 East 57th Street, N. Y.
Finest Swedish

Smorgasbord

LUNCHEON
COCTAILS
DINNER
OPEN
EVERY DAY

Lietuvių Amerikos Piliečių Klubas

1. Lietuvių visuomeninių organizacijų (nekomunistinių) susirinkimams leidžia naudotis patalpomis nemokamai.

2. Pobūviams, šokiams, vestuvėms ar šiaip šventėms nuomoja už prieinamą kainą.

3. Geriausi ir įvairiausi gėrimai pigiausiomis kainomis.

4. Lietuviški maisto gaminiai.

5. Naujai išpuošta šokių salė.

Nuomavimo reikalu kreipkitės į manegerį **V. E. MIKALAUSKĄ** asmeniškai ar telefonu **EV 4-9672** arba pas pavad. **K. Vaitaitį**

DARBININKAS

NEW YORKO NAUJIENOS

Didelį vakarą

sausio 26 Apreiškimo parapijos salėje rengia LB New Yorko apylinkė, talkinant jaunimo organizacijoms .Programoje greta vyresniųjų pasirodys ir jaunimo jėgos. Šokiams gros R. Butrimo orkestras. Įėjimas tik 1 dol. Nors rengėjai turi nemaža išlaidų, bet jie nori, kad kuo daugiau publikos atsilankytų parengime ir pasidžiaugtų jaunimo darbais. Po programos bus užkandžiai ir kitokios vaišės. Pelnas skiriamas lituanistinio ugdymo institucijoms paremti. Vakaro pradžia 3 val.

Kun. dr. A. Nekrašius

yra atvykęs į New Yorką ir sustojęs pranciškonų vienuolyne Brooklyne.

Juozas Laučka,

lietuviškojo Amerikos Balso vedėjas Europoje, į Ameriką grįžta sausio gale, apsigyvens Washingtone. Kas į jo vietą iš Washingtono važiuos, dar neaišku. Kai kurie laikraščiai buvo paskelbę, kad keliaus P. Labanauskas, bet jis dar nėra davęs sutikimo.

"Aidų" žurnalas

dėl techniškų spaudos kliūčių buvo uždelstas. Tik dabar atspausdintas gruodžio numeris ir išsiuntinėtas skaitytojams. Sausio numeris išeina laiku.

Parems Lituanus žurnalą

Sausio 5 Apreiškimo parapijos mokykloje įvyko liet. jaunimo organizacijų atstovų pasitarimas dėl vakaro, rengiamo sausio 26. Atstovai nuo organizacijų įeina :I. Banaitytė, A. Dzikas, J. Kepenis, R. Kezys, G. Klinavičiūtė, A. Sperauskas, R. Kisielius, P. Žukaitė, V. Vaitaitis, L. Žitkevičius: ir LB I-os New Yorko apylinkės valdybos atstovai :V. Stasiukynas, B. Kulys ir V. Padvarietis. Norima, kad vakare greta senųjų pasirodytų ir jauni talentai, kad susiburtų kuo daugiau lietuvių. Programa bus padaryta gana įvairi. Vakaro dalis pelno skiriama ir Lituanus žurnalo reikalams.

Dr. J. Kazickas,

Neries prekybos bendrovės dalininkas, sausio 15 išskrido į Europą, kur išbus apie porą mėn.

Jokūbas Stukas,

radijo valandėlės direktorius, rengiasi naujai televizijos programai, kurioje bus prisiminta ir šv. Kazimiero 500 metų gimimo sukaktis.

Už a.a. kun. Jono Petrėno

vėlę Apreiškimo bažnyčioje sausio 20 d. 8:30 val. bus šv. Mišios su egzekvijomis. Užprašė Veršelienė su šeima. Pažįstamieji prašomi dalyvauti.

Jonas Kruzė,

Balfo reikalų vedėjas, nuo sausio 1 d. nebedirba Balfo centrinėje įstaigoje. Buvo jis pakeitęs St. Lušį ir Balfe dirbo nuo liepos pradžios.

Vyčiai

(Atkelta iš 5 psl.)

Miller iš So. Worcester, Mass., ir kun. A. Kontautas —kaip pritraukti daugiau narių į vyčius. Tolimesnėm diskusijom apie ritualą, sportą ir jaunuosius narius vadovavo J. Sakaitis, Janonis ir Janks.

Vakare didžiojo viešbučio salėje buvo šokiai, kuriams grojo Joe Thomas orkestras.

Sekmadienį, sausio 12, Švč. Trejybės bažnyčioje buvo

iškilmingos mišios,

kurias aukojo kun. P. Totoraitis. Vyčiai dalyvavo su vėliavomis, kurias palydėjo Newarko Amerikos lietuvių veteranų postas. Per mišias giedojo choras, vadovaujamas K. Bagdonavičiaus, solo giedojo Fran. Winskus. Kun. P. Totoraitis pasveikino visus, kviesdamas jungtis į vyčius, o kun. A. Kontautas prisiminė šv. Kazimierą, Lietuvos vyčių globėją, kuram šiemet sueina 500 metų nuo jo gimimo. Po palaiminimo Švč. Sakramentu pamaldos baigtos vyčių ir Lietuvos himnais.

Po pamaldų šv. Jurgio salėje buvo pusryčiai. Sugrįžus į viešbutį, buvo tęsiami posėdžiai, kuriuos malda pradėjo prel. Ig. Kelmelis.

Posėdžių metu padaryti pranešimai iš vykusių grupinių diskusijų.

Konferenciją kun. V. Karalevičius baigė malda.

Be minėtų kunigų posėdžių metu dar lankėsi kun. J. Pakalniškis iš Brooklyno, kun. dr. J. Starkus iš Bayonnes, kun. P. Žemaitis, iš Bayonnes, ir kun. J. Jutkevičius, lietuvybės komiteto garbės pirmininkas, iš Worcester, Mass.

Vakare buvo koncertas, kur pasirodė vyčių talentai.

Vakarui vadovavo J. Stukas. Pasirodė solistai: Charles Douches, tenoras, iš Newarko 29 kp., Dianna Mockeliūnaitė, sopranas, iš Brooklyno 41 kuopos, Liudvikas Stukas, baritonas, iš Newark 29 kuopos, Carol Bown, kontraltas, iš Elizabetho 52 kuopos, Pianu skambino Agnes Timmins iš Philadelphijos 3 kuopos, J. Boley, Brooklyno 41 kuopos pirmininkas, padeklamavo. Svečiu solistu buvo Arnoldas Vokietaitis ,baritonas. Koncertas buvo tikrai įspūdingas.

Konferencijoje buvo atstovaujama šie tolimesnieji apskritys: Pittsburgh ir Philadelphia, Boston ir Worcester, Mass. Ypač daug buvo iš N. Anglijos apskrities. Gauta keletas sveikinimo laiškų. Konferenciją paminėjo ir amerikoniška spauda: The Newark Evening News, The Elizabeth Journal, The Jersey Journal Jersey City, The Advocate ir New York Sunday News.

Ta pačia proga dėkojame ir lietuviškai spaudai: Draugui, Garsui, Darbininkui, kurie garsino mūsų konferenciją, ir pačiam rengimo komitetui garbės pirmininkui kun . V. Karalevičiui, apskrities pirmininkui Janoniui, komiteto pirmininkui Stukui ir kitiems komiteto nariams: Pr. Vaškas, Anne Klem, Vera Laukžemis, Helen Žindius, Joseph Sable, Rita Miskewitz, Liudvikas Stukas.

F.V.

KUN. L. JANKUS

Kun. L. Jankus Balfo Centro Reikalų Vedėjas

Kun. Longinas Jankus yra gimęs Lietuvoje, Pašušvio parapijoje. Mokėsi Kauno gimnazijoje, puskarininkų mokykloje, Telšių kunigų seminarijoje. Kapelionavo Skuodo ir Kretingos gimnazijoje.

Vokietijoje 1944 vadovavo lietuvių šalpai Turingijos provincijoje. Vėliau buvo Hanau lietuvių gimnazijos kapelionu (1945-1949).

Los Angeles arkivyskupo pakviestas, atvyko 1950 į jo dioceziją ir čia sėkmingai dirbo įvairiose anglų parapijose pastoracinį darbą. Kiek laikas leido, reiškėsi lietuviškoje veikloje, ypač pasidarbuodamas Balfo vajus sekmingai pravesti.

Neretai užtinkame jo straipsnių lietuviškoje spaudoje įvairiais klausimais.

Kun. L. Jankus šia savaitę atvyksta į Brooklyną ir čia eis Balfo reikalų vedėjo pareigas.

A. Liet. Inžinierių

ir Architektų S-gos New Yorko skyriaus susirinkimas įvyksta sausio 31, penktadienį, 7:30 v. v. Liet. Atletų Klubo salėje, 1332 Halsey St., Brooklyn. Inž. A. Sruoginis skaitys paskaitą "Lėktuvų ir valdomų raketų automatinės navigacijos principai".

CAMBRIDGE, MASS.

Pranas Valeika susituokė su Doherty Zorro iš Hartford, Conn. Pranas buvo ilgametis Liet. Kat. klubo iždininkas ir daug klubui nusipelnęs.

Našlių linksmas pobūvis su gražia programa įvyks sausio 19 d. 3 val. popiet Liet. Kat. klubo auditorijoj. Kviečiami atsilankyti ir nenašliai.

Mirė. Antanas Šilkinis, Kazimieras Jaskutis. Abu palaidoti iš Nek. Prasidėjimo bažnyčios. P. Bukavickienė, gyv. Brightone, palaidota iš šv. Antano baž. Antanas Skyrius, anksčiau gyvenęs Cambridge, o paskutiniu laiku Brocktone, palaidotas ten iš šv. Kazimiero bažnyčios.

Karšt. Patr.

Aukos Vasario 16 gimnazijai

Brooklyne veikia Vasario 16 gimnazijai remti Nr. 3 būrelis. Per 1957 metus būrelis surinko 240 dol. Štai jo apyskaita

Aukojo:

Pr. Narvydas 35 dol. po 12 dil: V. Norvaišaitė, Alg. Narvydas, D. Klinga, J. Jankus, J. Gudelis, J. Jokubaitis, J. Krušinskas, Kar. Kybartas, K. Kriaučūnas, . Bandžiukas, V. Stasiūnas, A. Mičiulis, J. Riauba. Po 10 dol.: Jurgis Andrius ir S. Kontrimas. Ed. Leleiva 8 dol. Po. 5 dol.: St. Opolianskas ir V. Višnius. A. Kondrotas 3 dol. J. Baltus 2 dol. Po 1 dol.:E. Karmazinas, P. Klonis.

Pinigai per Balfą pasiusti Vasario 16 gimnazijai Vokietijoje.

Su gailesčiu reikia paminėti, kad būrelis neteko vieno iš geriausių ne tik gimnazijos, bet ir kitų tautiškų reikalų rėmėjo, Stasio Opoliansko. Negailestinga mirtis išplėšė jį iš mūsų tarpo.

Rodos, po vieną doleri per mėnesį visai mažas mokestis, ir kiekvienas dirbantis lengvai gali ištęsėti o tačiau taip nėra. Tokia didelė lietuvių kolonija New Yorke, o kada reikia sudaryti rėmėjų būrelį, yra didelis vargas. Kai kurė pasižadėję doleri davę, nutraukė tolimesnį šelpimą.

Vieni aiškinasi, kad jie ten toje gimnazijoje neturi nei pažįstamų: kiti kitaip išsisukinėja.

Dar vienas gana keistokas ir nesuprantamas dalykas. Yra žinoma, kad nemaža Vasario 16 gimnazijos auklėtinių iš Vokietijos atvyko į JAV.

Tai kur jie dingo? Dar neteko matyti mūsų spaudoje, kad jie būtų pasisakę, ką Vasario 16 gimnazija jiems davė? Visų, katriems gimnazija mažiau ar daugiau padėjo, yra šventa pareiga ją toliau remti: rašyti spaudoje, organizuoti rėmėjų būrelius. Lietuviškai galvojantis jaunimas — Lietuvos ateitis.

P. Nds

YUL BRYNNER, kino artistas, kuris visus traukė savo nuskusta galva, naujam filme pasirodys su plaukais.

BOSTONO ŽINIOS

Oktavos pamaldos

Bažnyčios Vienumo oktavos pamaldos šv. Petro par. bažnyčioje pradedamos sausio 18 d. 7:30 val. vak. Pirmadienį, antradienį ir ketvirtadienį jos bus 8:30 val. ryto; šeštadienį, trečiadienį ir penktadienį 7:30 val vak. sekmadienį — 2:30 val. p. p. Oktavos pamaldas praves ir jų metu pamokslus sakys pranciškonas Tėvas Pijus Šarpnickas.

Pagerbs Teofilę Tattan

Bostono lietuviai sausio 26 d. 6 val. vak. Sheraton Plaza viešbučio salėje, Bostone, rengia pagerbimo banketą poniai Teofilei Kielaitei-Tattan. Ponia Tattan jau 30 m. dirba Massachusetts Valstybės Imigracijos ir Naturalizacijos įstaigoje Bostone ir mokėdama lietuvių kalbą, mielai patarnauja lietuviams. Už kruopštų ir sąžiningą darbą ji dabar yra pakelta tos įstaigos viršininke.

Šią žinią lietuviai sutiko su dideliu džiaugsmu ir ta proga dabar jos garbei rengia banketą,

Platins spaudą

Tėvas Pijus Šarpnickas, kuris sausio 18-26 dd. šv. Petro par. bažnyčioje ves Bažnyčios Vienumo oktavos pamaldas, po kiekvienų pamaldų pobažnytinėje salėje platins knygas, priims laikraščių prenumeratą. Taip pat tam tikslui lankys bostoniečių namus.

Dailininko V. Vizgirdos paroda Bostone

Sausio 11 "Twentieth Century Association" patalpose, 3 Joy Street, Beacon Hill, Boston, įvyko draugijos narių pietūs, kurių metu buvo atidaryta dail. Viktoro Vizgirdos paroda. Dailininką su žmona pristatė draugijos pirmininkas Floyd H. Black. Draugijos garbės pirmininkos yra žinomas N. Anglijos kultūrinių reikalų mecenatas Dr. Godfrey Lowell Cabot. Paroda surengta meno istorikės Frances Mitsch ir amerikiečių dailininko Charles P. Demetropoulos iniciatyva ir rūpesčiu. Dail. V. Vizgirda šioje parodoje išstatė 30 tapybos darbų ir 5 eskizus vitražams religinėmis temomis. Paroda viešam lankymui atidaryta nuo sausio 13 ir tęsis iki sausio 31. Lankymo val. 10 - 4:30, išskiriant sekmadienius ir sekmadienius.

Baltų koncertų

serija tęsiama, vasario 7, 8:30 v. v. Jordan salėje įvyks Teodoro Brilts rečitalis. Programoje Handel, Schuberto, Janio Kalninio, Mussorgskio ir kitų kūriniai. Akomponuoja Anatolijs Berzkalns. Bilietai gaunami salės kasoje.

Kaip patekti į Pažadėtąją Žemę

Nėra jokios abejonės, kad visi į ją nori patekti. Kitados žydai vargo net 40 metų, kol į **Pažadėtąją Žemę** įėjo. Brido per jūrą, kapstėsi per dykumas, grūmėsi su priešais. Šį kartą nei kelias nebus su tokiomis kliūtis nei laiko tiek nereikės. Nereikės ne tiktai 40 metų, bet nė 40 minučių pasiekti **Pažadėtąją Žemę** iš Brooklyno ar New Yorko. Iš tolimesnių apylinkių gali tekti pakeliauti nuo pusvalandžio iki valandos, bet ką tai reiškia prieš **Pažadėtąją Žemę?** Paskui ir kelias valandas ar savaites keliaudamas, negalėsi jos išvysti.

Sausio 18, šeštadienį, ją rasime Brooklyne, šv. Juozapo salėje (1080 Willoughby Ave).

Ji bus atgabenta iš Hartfordo tik tam, kad visi ją pamatytų. Jai pačiai teks keliauti ilgiau, negu mums iki jos. Bet kaip ją pasiekti? Tai priklausi nuo to, kur gyvenate ir kuo važiuosite: savu automobiliu ar New Yorko majoro R. Wagnerio priemonėm. Kas savo mašina važiuos, lengvai susiras pats. Kas naudotųsi požeminiais traukiniais ar autobusais, tai patariame:

Canarsie Line (14 Street) važiuoti iki Jefferson stoties, o iš jos beveik čia pat 1080 Willoughby Ave.

Myrtle Elevated Line (Metropolitan Ave) važiuoti iki Central stoties, eiti 3 mažus blokus, ir bus 1080 Willoughby Ave.

Autobusų imti su "Vilson Ave" ženklu ir važiuoti iki Willoughby Ave., kur išlipus, bus tik pora žingsnių iki salės.

Vadinasi, kelias paprastas, kliučių jokių, o **Pažadėtoji Žemė** vilioja. Kas dar gali vilioti? Užkandžiai ir gėrimai — visus, šokiai — jaunus. Bus ir to ir to. **Pažadėtoje Žemėje** visada buvo ir yra visko.

Taigi, ligi pasimatymo!

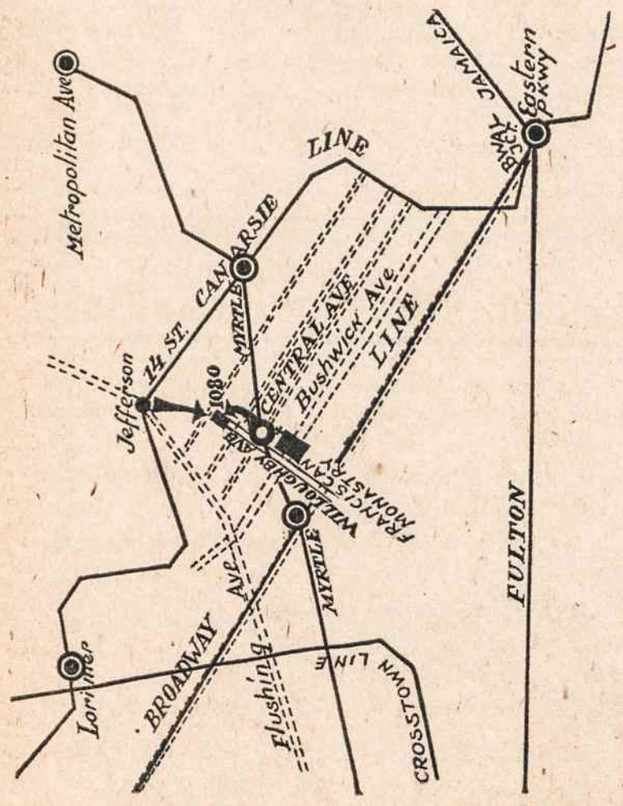

BOSTON, MASS.

BARASEVIČIUS ir SŪNUS
FUNERAL HOME
254 W. Broadway
South Boston, Mass
JOSEPH BARACEVIČIUS
Laidotuvių Direktorius
Tel. ANdrew 8-2590

WAITKUS
FUNERAL HOME
197 Webster Avenue
PRANAS WAITKUS
Laidotuvių Direktorius
ir Balsamuotojas
Cambridge, Mass.
NOTARY PUBLIC
Patarnavimas dieną ir naktį
Nauja moderniška koplyčia šermenims dykai. Aptarnauja Cambridge ir Bostono kolonijas žemiausiomis kainomis. Kainos tos pačios ir į kitus miestus.
Reikale šaukite: Tel. TR 6-6434

NEW YORKAS

Tel. EVergreen 7-4335
Stephen Aromiskis
(ARMAKAUSKAS)
Graborius-Balsamuotojas
MODERNIŠKA KOPLYČIA
423 Metropolitan Ave.
Brooklyn, N. Y.

Tel. STagg 2-5043
Matthew P. Ballas
(BIELIAUSKAS)
FUNERAL HOME
M. P. BALLAS—Direktorius
ALB. BALTRŪNAS-BALTON
Reikalų Vedėjas
660 Grand Street
Brooklyn, N. Y.
NOTARY PUBLIC

EVergreen 8-9770
Joseph Garszva
GRABORIUS
BALSAMUOTOJAS
231 Bedford Ave.
Brooklyn, N. Y.

J. B. SHALINS - ŠALINSKAS
Laidotuvių Direktorius
84-02 JAMAICA AVE.
(prie Forest Parkway Station)
Woodhaven, N. Y.
Suteikiam garbingas laidotuves. Koplyčios nemokamai visose miesto dalyse; veikia ventiliacija.
Tel. VIrginia 7-4499

ŠEŠTADIENĮ, SAUSIO MĖN. 25 DIENĄ,
STRAND CAFE
374 BROADWAY SO. BOSTON MASS.
Bostono oro skautų LITUANICOS II eskadrilės ir Bostono skautų tėvų komiteto rengiamas didžiulis
TARPLANETINIS VAKARAS
—SPUTNIKO ŠOKIAI—
Gros METROPOL Kapela Veiks turtingas bufetas
Pradžia 7:30 val. vak.
PROGRAMOJE: SATELITŲ TANGO
KOSMIŠKA PROGRAMA
RAKETŲ ŠAUDYMAS IR KT.

Republic
Wine & Liquor Store
322 Union Ave. Brooklyn 11, N. Y.
Tel. EV 7-2089
SAV. M. IR J. JOKUBAIČIAI
Didelis pasirinkimas įvairių vynų, degtinių, konjakų, midų šventėms bei kitoms progoms

WINTER GARDEN TAVERN Inc.
KABARETAS
VYT. BELECKAS savininkas
Baras. Salė vestuvėms, parengimams, susirinkimams, etc.
1883 MADISON ST. BROOKLYN 27, N. Y.
Tel. EV 2-9586 (Prie Forest Ave. stoties) Ridgewood