Lietuvos nacionalinė M. Mažvydo bibliotekos

DARBININKAS

XLIII NR. 88 | 910 WILLOUGHBY AVE. BROOKLYN 21, N. Y. | ANTRADIENIS - TUESDAY GRUODŽIO - DEC. 16, 1958 | Administracija GLenmore 5-7281 Redakcija GLenmore 5-7281 | 10 CENTŲ

Mao Tsetungas nušalinamas?

Gruodžio 14 radijas buvo praešnekęs apie Kinijos diktatoriaus Mao Tsetungo pašalinimą. Esą jis buvo laikomas susikompromitavęs savo politika dėl Quemoy ir dėl priverčiamo darbo nepasisekimo. Žinia apie nušalinimą buvo duodama iš nacionalinės Kinijos šaltinių ir anglų spaudos. Tačiau vėliau žinia nebuvo kartojama.

RAUDONOSIOS KINIJOS Diktatorius Mao Tsetungas, šalinamas iš valdžios?

VILNIUJE MIRĖ SOFIJA ČIURLIONIENĖ

Vilniuje gruodžio 1 mirė rašytoja Sofija Kymantaitė — Čiurlionienė, dailininko K. Čiurlionio žmoną.

Sofija buvo gimusi 1885 Joniškyje, mokėsi Šiauliuose ir Krokuvoje. Dirbo Vilties redakcijoje Vilniuje 1907-8, buvo mokytoja Saulės kursuose Kaune, paskui karo metu Voroneže. Nuo 1925 buvo lietuvių kalbos lektorė Kauno universitete.

Lietuvių literatūroje vietą nusipelnė savo kritikos leidiniu Lietuvoje 1910, o jos dailiosios kūrybos populiariausias buvo "Kuprotas oželis' ir kt. Nepopuliarus jos vaidinimas papuliarus jos vaidinimas "Aušros sūnūs" (1926).

BEZDŽIONĖ RAKETOJE

Armija gruodžio 13 paleido raketą su smaigaliu, kuris turėjo grįžti į žemę. Smaigalyje buvo įtupdyta bezdžionėlė. Raketa pakilo į aukštį 600 mylių, tačiau "nesugrįžo"—spėja, kad smaigalys bus nukritęs į jūrą.

— **Prezidentas Eisenhoweris** sutiko, kad valdžios įstaigų tarnautojai gruodžio 26, Kalėdų antrą dieną, nedirbtų. Paštas betgi pasiskelbė, kad tą dieną dirbs.

— **Vokietijos** apsaugos min. Strauss aliarmavo, kad Baltijos jūroje yra labai stiprus Sovietų karo laivynas. Vakarų laivynas yra palyginti su juo labai mažas ir vargai vargiai galėtų sulaikyti jo prasiveržimą į Atlantą.

— **Brooklyno** gyventojas Samuel Rosenzweig, buvęs Hitlerio koncentracijos stovykloje, gruodžio 11 atsidūrė pas teisėją Leibowitz. Pasirodė, kad Rosenzweig paėmė pinigus iš 72 žydų, kurie buvo gavę kompensacijas iš Vokietijos už sėdėjimą kacete, žadėdamas investuoti į importo bendrovę. Pinigų surinko 1,200,000, o jokios bendrovės neįsteigė.

Iš Berlyno nesitrauks ir jo Maskvai neatiduos

Vakarai nepripažins rytų Vokietijos nė Sovietų Sąjungos agentais

Amerikos, Anglijos, Prancūzijos užsienių reikalų ministeriai gruodžio 14 Paryžiuje sutarė atsakymą į Chruščiovo reikalavimą, kad vakariečių kariuomenės pasitrauktų iš Berlyno:

— **Vakarų vyriausybės yra pasiryžusios palaikyti savo pozicijas ir teises Berlyne ir laisvą prie Berlyno priėjimą.**

Jei Sovietai Berlyną perduos rytų Vokietijai, Vakarai su rytų Vokietijos preigūnais nesikalbės nė kaip su Sovietų agentais.

Prieš išvykdamas iš Paryžiaus, valst. sekr. Dulles pareiškė vakarų Berlyno burmistrui Brandtui:

— **Neturite pagrindo baimintis.**

Paryžiaus konferencijos nutarimą Vokietijoje laiko nauju kanc. Adenauerio laimėjimu, nes Paryžiaus konferencija visiškai parėmė jo nusistatymą. Socialdemokratai priešingai — pareiškė savo susijaudinimą, kad Vakarų ministeriai nesutiko laikyti Chruščiovo siūlymo net baze tartis.

MASKVOS NAUJAS PLANAS

Maskva per satelitus neoficialiai paleido naują savo planą dėl Berlyno:

— **Berlynas padaromas laisvu miestu, ir rytų Vokietija savo sostinę nukelia į Leipzigą ar kitą kurį miestą.**

— **Laisvasis rytų ir vakarų Berlynas pavedamas Jungtinių Tautų priežiūrai. Jungtinėm Tautom prieiti prie Berlyno garantuojami sausumos ir oro koridoriai.**

— **Vakarų Vokietija pasitraukia iš Nato, rytų Vokietija iš Varšuvos pakto ir jos sudaro konfederaciją. Pasilieka abiejų vyriausybės, bet sudaromas bendras parlamentas.**

Maskva grasina karu ir satelitam įsakė taip pat karu grasinti

Maskva dėl Berlyno grasina karu. Gruodžio 11 Tass paskelbė Sovietų min. pirm. Chruščiovo pareiškimus: — **jei vakarai norės tankais pralaužti Belyno blokada, tai jėgos pavartojimas reikš karą. Sovietai taip pat turi tankų.**

GROTEWOHL AIŠKINO, KO MASKVA NORI

Rytų Vokietijos min. pirm. Grotewohl, nuvykęs į Varšuvą. gruod. 11 skelbė kad Sov. perduos Berlyną rytų Vokietijai, norėdami priversti Vakarus rytų Vokietiją pripažinti.

KORIDORIŲ ATMETĖ

Vakarų Berlyno burmistras Brandt buvo iškėlęs mintį, kad tarp Berlyno ir vakarų Vokietijos būtų padarytas 110 mylių koridorius. Rytų Vokietijos valdžia tą mintį atmetė.

GOMULKA CHRUŠČIOVO ĮRANKIS

Chruščiovas, kad padarytų įtakos Paryžiaus konferencijai, buvo įkinkęs ir Lenkijos Gomulką bei rytų Vokietijos Grotewohlį šaukti: **"Taikai ir saugumui užtikrinti Lenkija remia sovietinį siūlymą Tas, kuris atmeta Sovietų siūlymą, nori pasaulinio karo. Tai yra žiauri teisybė".** Gomulka pridėjo dar daug piktų žodžių prieš Ameriką ir vakarų Vokietiją.

JUNGT. TAUTOS TIK TIEK!

Juntinėse Tautose gruodžio 13 iš naujo buvo pasmerkta Sovietų Sąjunga už 1956 metų žudynes Vengrijoje. Rezoliucija buvo priimta 54 balsais, prieš 10, susilaikė 13. Sovietai ir Vengrijos komunistinė vyriausybė rezoliuciją ignoravo. Nieko daugiau Jungtinės Tautos nepajėgė — net išvaryti kom. Vengrijos atstovų.

— **Sunkvežimių unija,** kuriai vadovauja nesuvaldomas sukčius Hoffa, pasiskelbė gruodžio 11, kad artimiausiu laiku norės įtraukti į savo tarpą ir poluicijos tarnautojus, ugniagesius.

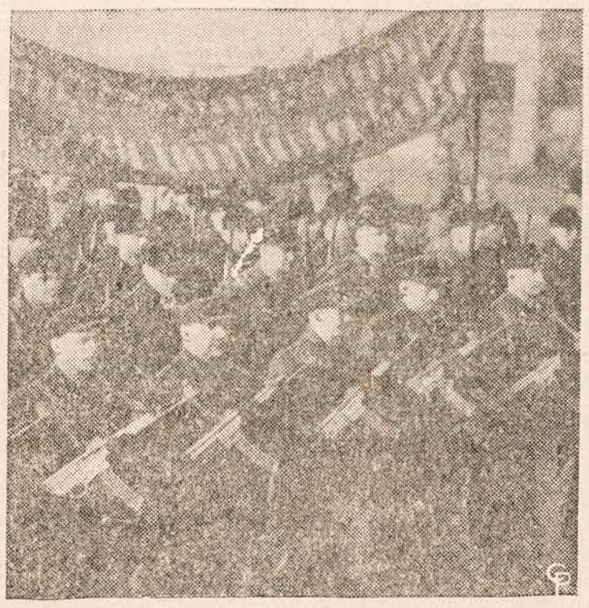

TAI RYTŲ VOKIETIJOS "ARGUMENTAI", kuriais grasina pašalinti vakariečius iš Berlyno.

Prancūzijos komunistai neteko pinigo

Prancūzijos komunistų partija iš 10 savo leidžiamų dienraščių uždarė jau 3. Iš partijos apmokamų pareigūnų taip pat daugelį atleido. Tai parlamento rinkimų vaisiai. Komunistai parlamento nariai savo gaunamą iš valstybės algą (960 dol. mėnesiui, turi atiduoti partijai. Už tai partija jiem išmoka kvalifikuoto darbininko atlyginimą (apie 120 dol. mėnesiui). Lig šiol komunistai parlamente turėjo 150 atstovų, dabar tik 10. Tad partijos pajamos sumažėjo apie vienu mil. dol.

—**New Yorkas** nuo pereitos savaitės trečiadienio yra be dienraščių. Devyni laikraščiai neišeina dėl pristatinėtojų streiko.

— **Allentown, Pa.,** viešbutyje gruodžio 14 sprogo viešbutyje dujų vamzdžiai. Sugriuvo viešbutis, 6 užmušti, 15 sužeistų.

— **New Yorke** uždarytos jau 26 mokyklos dėl nesaugumo gaisrų atžvilgiu. Tai vis atgarsiai Chicagos mokyklos didžio gaisro.

AMERIKOS NAUJI KARDINOLAI IŠVYKO Į ROMĄ. Iš kairės: kard. Geatano Cicognani sveikina Romoje atvykusi savo brolį dabar taip pat jau kardinolą apaštališkąjį delegatą Amleto Cicognani, toliau kardinolas Philadelphijos arkivyskupas John O' Hara, kardinolas Bostono arkivyskupas Richard Cushing. Jie priims raudonas skrybeles iš popiežiaus Jono XXIII rankų gruodžio 18.

CHICAGOJE BUVO ALTO SUVAŽIAVIMAS

Chicagoje gruodžio 6 ir 7 buvo Amerikos Lietuvių Tarybos posėdis. Iš 34 narių buvo atvykę 19 ir 14 atsiuntė savo pavaduotojus.

Iš vykdomojo komiteto pranešimų paaiškėjo, kad per metus, nuo 1957 lapkričio 1 iki 1958 lapkričio 1, Altas turėjo pajamų 40.044.15. Per tą pat laiką išlaidų Vliikui remti, Laico biurui bei jo veiklai New Yorke ir pačios tarybos veiklai buvo 37,469.73. Su pereitų metų likučiu išde pinigų yra 12,921.73.

Daugiausia buvo svarstoma ir ginčijamasi dėl Alto organizacinių pakeitimų. Statuto keitimo projektą referavo dr. V. Šimaitis. Buvo siūloma praplėsti Alto narių skaičių iš 34 iki 46, konkrečiai — buvo siūloma, kad keturios Alto srovės atstovų skirtų ne po 7 kaip iki šiol, bet po 10, ir kad vykdomasis komitetas būtų ne iš 4 bet iš 8 asmenų. Labiausiai reformom buvo priešingi sandariečiai ir socialistų atstovai. Pirmasis siūlymas pat pirmą dieną buvo atmestas slaptu balsavimu. Tada buvo sudaryta komisija, kuri tuoj kompromisą" pristatė: **Alto narių skaičius paliktas tas pats, vykdomasis komitetas paliktas tas pats, o tik sudaryta centro valdyba, į kurią įeina vykdomojo komiteto nariai ir dar po vieną keturių srovių atstovą.**

Vykdomojo komiteto sudėtis paliko ta pati. Prie jų į valdybą pririnti dar A. Rudis, J. Talalas, T. Blinstrubas, ketvirtą dar paskiau pristatys sandariečiai.

Suvažiavimas pasveikino prez. Eisenhowerį ir valstybės sekretorių Dulles.

ALTO SUVAŽIAVIMO REZOLIUCIJA

Savo metiniame suvažiavime Chicagoje, Sherman viešbuty, 1958 m. gruodžio 6 ir 7 dienomis, Amerikos Lietuvių Taryba nuodugniai išdiskutavo pateiktus sumanymus, liečiančius Alto organizaciją, nusistatymą pagrindiniais klausimais bei tolimesnės veiklos planus ir vienbalsiai nutarė:

1. Pabrėžti, kad Amerikos Lietuvių Taryba, kaip buvo, taip ir pasilieka, organizacija, sudaryta iš pagrindinių ideologinių grupių ir abiejų susivienijimų atstovų, pagrista laisvo susitarimo, bendradarbiavimo ir lygybės principais, statanti vyriausiuoju savo uždaviniu ginti teisėtus lietuvių tautos rekalus ir siekti nepriklausomos, laisvos ir demokratinės Lietuvos Respublikos atstatymo;

2. Pareikšti, kad įeinančios į Altą grupės yra pasižadėjusios Lietuvos laisvinimo srityje veikti sutartinai, vengiant viso to, kas skiria, o ieškant visada to, kas jungia;

3. Pakartoti Amerikos lietuvių pasiryžimą tęsti kovą už Lietuvos laisvę, budėti jos reikalų sargyboje, griežtai atmetant vylingus Lietuvos okupantų tiesioginiu ar neteisioginiu būdu peršamus "kultūrinio bendradarbiavimo" pasiūlymus ir kelti viešumon sovietų imperializmo piktadarybes bei klastas, tuo būdu padedant Amerikos žmonėms, vyriausybei ir kongresui apginti šią šalį ir laisvojo pasaulio tautas nuo gresiančio pavojaus;

4. Raginti visus patriotingus geros valios lietuvius nenustoti vilties, kad Laisvės idėja, Teisingumo ir Žmoniškumo idealai paims viršų — ir mūsų tėvų kraštas nusikratys tironų jungu; mūsų moralinė pareiga — dėti visas pestangas, kad toji valanda ateitų galimai greičiau;

5. Amerikos Lietuvių Tarybos suvažiavimas konstatuoja, kad visos nepolitinio pobūdžio lietuviškos organizacijos, kurios neįeina tiesioginiai į Amerikos Lietuvių Tarybos sąstatą, kaip jaunimo, profesinės, Balfo Lietuvių Bendruomenės ir kitos, atlieka kultūrinėje, lietuvybės išlaikymo ir šalpos srityse pozityvų darbą ir tuo būdu aktyviai talkina laisvės kovoje;

6. Amerikos Lietuvių Tarybos suvažiavimas, didžiai vertindamas nesilpnėjantį įnašą Laisvės kovoje, siųsdamas savo geriausius sveikinimus, nuoširdžiai už darbą dėkoja: Lietuvos Diplomatinei Tarnybai, Lietuvos Laisvinimo Veiksniams visų organizacijų valdyboms ir nariams, lietuviškų laikraščių, žurnalų bei knygų leidėjams ir redaktoriams, radijo valandėlėms, lietuviškų mokyklų vedėjams ir mokytojams ir visai aktyviajai lietuviškai visuomenei.

ALT Metinis Suvažiavimas
Chicago, 1958 XII 6-7

Pastaba: Ši rezoliucija buvo priimta vienbalsiai, išskyrus 5jį jos punktą, kuris priimtas nevienbalsiai.

NIXONAS Į MASKVĄ NENORI

Respublikonų viršūnėse kilo sumanymas prikalbinti viceprezidentą Nixoną, kad jis vyktų į Maskvą tartis su Chruščiovu. Esą tai sustiprintų jo prestižą. Bet Nixonas nenori. Jis buvo anksčiau planavęs vykti į Berlyną pasikalbėti su komunistų vadais. Bet ir to jį įspėjęs valst. sekr. Dulles.

JUNGT. TAUTŲ ŽODŽIAI BE DARBŲ

VISUOTINĖS ŽMOGAUS TEISIŲ DEKLARACIJOS DEŠIMTMETIS SOVIETŲ PAVERGTŲJŲ TAUTŲ SEIME

Prieš dešimt metų, 1948 gruodžio 10, Jungtinių Tautų pilnatis Paryžiuje 48 (iš 56) balsais priėmė Visuotinę Žmogaus Teisių Deklaraciją. Jos tikslas — sukonkretinti JT Chartos 55jį nuostatą, kuris JT įpareigoja ugdyti visuotinę pagarbą žmogaus teisėms bei pagrindinėms laisvėms ir skatinti jų vykdymą. JT socialinė ir ekonominė taryba ir jos specialios komisijos visuotines žmogaus teises redagavo apie dvejus metus. Ir vis dėlto 1948 JT Pilnačiai pateiktoji tų teisių redakcija ne iš visų 56 JT narių pritarimo sulaukė. **Aštuonios valstybės susilaikė. Tarp jų — Sov. Sąjunga su Gudija bei Ukraina, sovietinė Lenkija, susovietinta Čekoslovakija ir tada dar pagal, Kremliaus dūdelę šokusi Tito Jugoslavija.**

Bet kadangi JT pasitenkino tik deklaracijos paskelbimu, o nieko nepadarė gražiem deklaracijos žodžiam praktiškai taikinti kaip tik ten, kur žmogaus teisės brutaliausiai sutryptos, — Sovietų pavergtuose kraštuose, — tai to "pasaulio laisvės, teisingumos ir taikos pagrindo". dešimtmečio sukaktis PJT Seimui buvo gera proga pabaksnoti laisvojo pasaulio sąžinę, sustatant priešpriešais deklaracijos kilnius žodžius ir kai kurių JT narių brutalų tų žodžių laužymą.

PJT socialinės komisijos pranešimas apie žmogaus teisių padėtį pavergtuose kraštuose, tos padėties paralėlė su deklaracijos reikalavimais ir gausūs pavyzdžiai iš Sovietų pavergtųjų kraštų išleista atskira brošiūra ("Denial of Human Rights in Eastern Europe") ir paskleista tarp JT delegatų ir viso angliškai kalbančiojo pasaulio. Komisijos pranešimą PJT seimo posėdžiuose žodžiu papildė eilė PJT delegatų. Lietuvos delegacijos vardu pasisakė dr. Br. Nemickas.

Visuotinės Žmogaus Teisių Deklaracijos dešimtmetį minint, PJT Seimo posėdžius aplankė ir tarė padrąsinimo žodį eilė svečių: JAV senatoriai B. Hickenlooper ir K.B. Keating, kongresmanai H.S. Reuss, A. M. Bentley, J.V. Lindsay, "Look" redaktorius W. Attwood Tarptautinės Žmogaus Teisių Lygos pirmininkas R. N. Baldwin, IRC pirmininkas A. B. Duke. Raštu ir telegramom savo pareiškimus PJT seimui ta proga atsiuntė buv. JAV prezidentas H. Hoover, viceprezidentas R.M. Nixon, New Yorko burmistras R. Wagner, JAV delegatė Juntinėse Tautose ir JT Žmogaus Teisių Komisijoje O. B. Lord, JAV delegatas JT kongresmanas G.M. Harrison, valstybės D-to Europos skyriaus viršininkas F.D. Hohler, buv. valst. sekretoriaus pavaduotojas A.A. Berle, Europos seimo pirmininkas F. Dehousse, New Jersey ir Maine gubernatoriai, Kongreso daugumos ir mažumos lyderiai, senatorius P. Douglas.

Ryšium su Visuotinos Žmogaus Teisių Deklaracijos dešimtmečiu priimtoji PJT Seimo rezoliucija reikalauja, kad laisvojo pasaulio valstybės susirūpintų žmogaus teisių padėtimi Sovietų pavergtuose kraštuose, kad skubintų Jungtinėse Tautose priimti Žmogaus Teisių Konvenciją ir kad taiką atremtų į žmogaus teisių vykdymą.

Rašytojų padėtį pavergtuose kraštuose nušvietė dr. Slavik, A. Pomian, ir Vengrijos sukilimo dalyvis rašytojas P. Jonaš. Apie dabartinę politinę padėtį okupuotoje Lietuvoje naujausios medžiagos pateikė V. Rastenis.

O Lietuvos delegacijos pirmininkas V. Sidzikauskas pateikė PJT Seimui Memorandumo projektą NATO nariam (gruodžio mėn. besirenkantiem Paryžiuje) dėl pastarosios Sovietų diplomatinės ofenzyvos, sukėlusios įtampą Berlyne. **Memorandumas reikalauja Vakarus imtis diplomatinės ofenžyvos ir Sovietų iškeltą Berlyno klausimą išplėsti visoms centro ir rytų Europos problemom, reikalaujant Sovietus atsirtraukti iš pavergtųjų kraštų, nes tik laisva Europa gali garantuoti pasauliuo patvarią taiką bei saugumą.**

Prieš pradedant PJT Seimo posėdžius, prie PJT patalpų priešais Jungtinių Tautų rūmus buvo iškeltos pavergtųjų kraštų vėliavos ir didžiulis plakatas su rašytojo Pasternako paveikslu ir įrašu:

— **1948 Visuotinė Žmogaus** Teisių Deklaracija paskelbė minties, kalbos ir spaudos laisvę

— **1958 Nobelio premijos** laureatas Boris Pasternak išprievartautas, pavergtosios tautos — nutildytas. (Kor.).

LINKSMŲ ŠV. KALĖDŲ IR

LAIMINGŲ NAUJŲ METŲ

linki

VISIEMS SAVO DRAUGAMS

VALAITIS

MOTOR SERVICE, INC.

1730-34 MOYAMENSING

Philadelphia, Pa.

Authorized General Electric Dealer
REFRIGERATORS - RANGES - WASHERS - DRYERS - TV - FREEZERS

General Utilities Company, Inc.

COMPLETE LINE G. E. PRODUCTS
JOHN A. STANIOS, Manager Tel.: JU 6-7275
39 BELMONT STREET BROCKTON, MASS.

"COMPLIMENT OF FRIEND"

WM. H. BASSET CO.

BROCKTON, MASS.

Montello Baking Company

MIKE WALLENT, Prop.

23 BELLEVUE AVENUE BROCKTON, MASS.

LINKSMŲ KALĖDŲ ŠVENČIŲ ir
LAIMINGŲ NAUJŲJŲ METŲ

VAN DAM MOTORS, Inc.

Oldsmobile Sales & Service

BROCKTON, MASS.

LINKSMŲ ŠVENČIŲ

Bay State Merchants
NATIONAL BANK

238 Essex St. Lawrence, Mass.

Gyvenimas kokį mums pažadėjo

Šią vasarą lankėsi Sovietuose W. Lippmannas ir sakosi su žmonėm nesusitikęs. Tik su Chruščiovu ir jo bendradarbais. Lankėsi A. Stevensonas ir pasakojo, kokius žmones jis sutiko Rusijoje ir Sibire. Bet jis nesusitiko su žmonėm iš koncentracijos lagerių ir jų jam neparodė. Lankėsi ir amerikietis William Attwood su žmona. Lankėsi sovietų pavergtuose kraštuose, satelituose. Davę pirmųjų keliautojų įspūdžių santrauką, sustojam ir prie šio trečio, kuris savo pastebėjimus papasakojo Look žurnale.

KO KELIAUTOJAS NORĖJO

Mes norėjom pamatyti, kaip malonu yra gyventi pasaulyje, kurį mums žada Chruščiovas, tvirtindamas, kad visi kraštai neišvengiamai bus komunistinėje sistemoje.

Neieškojau statistikos davinių — pasakoja keliautojas, — pasikalbėjimų ir oficialių šaltinių. Norėjau pažinti gyvenimą iš tūkstančių žmonių ir viso gyvenimo, kurį pamatysim aplink savo automobilį.

Lankėm Vengriją, Rumuniją, Bulgariją, Čekoslovakiją, Lenkiją ir rytų Vokietiją. Kiekvienam kraštui skyrėm po šešias dienas. Maždaug po tris miestam ir po tiek pat kaimam. Vengrijoje, Rumunijoje, mus lydėjo pareigūnai, bet mūsų lais vės nevaržė; Bulgarijoje, Lenkijoje, Čekoslovakijoje buvom vieni.

KOKIS BUVO PIRMASIS ĮSPŪDIS

Jums nereikia, sako, eiti toli kad pamatytumėt, jog jums žadamas gyvenimas yra kalėjimas pilna prasme. Per trisdešimt mylių nuo Vienos mes pasiekėme Vengrijos sieną. Radome spygliutas vielas, užminuotus laukus, išarta žemės juostą, kulkosvydžius ir sargybų bokštus, kurie nenutrūkstamai tęsias nuo Juodųjų marių iki Baltijos. Staiga mes atsidūrėme viduje—kaip kalėjimo sargų svečiai.

Savaitėm praėjus kitame pavergtame krašte vyriausybės pareigūnų eilė paklausė, koki mano įspūdžiai. Aš jiem sakiau, kad padėtis atrodo geresnė, nei amerikietis gali manyti: žmonės apsitaisę padoriai, maisto yra, vaikai žaidžia parkuose. Ir vis dėlto —pridėjau — jų kraštai tebėra kalėjimai.

"Kodėl tamsta taip manai ir kas tamstai taip sakė?" paklausė vienas iš komunistų. Atsakiau, kad niekas man to nesakė. Aš pats pažinau, kad tai kalėjimas, kada aš pamačiau sieną ....Ir aš papasakojau, ką buvau matęs. Mūsų kalba nutrūko.

Kai mane išleido pro duris, vienas iš ten buvusių prilinko prie manęs ir prašnabždėjo: "Tamsta teisybę sakei, teisybę".

Autorius susilaiko minėjęs vietą ir žmogų, nes, sako, tikriausiai jam pakenkčiau.

KUO GYVENIMAS SKIRIASI NUO VAKARŲ

Lyg atsakinėdamas į vakariečio klausimus, autorius aprašo, kas iš viršaus labiausiai krinta vakariečiui į akis.

Pirmiausia — tai mažas automobilių judėjimas, visuotinis namų apšepimas, silpnas naktim miestų apšvietimas, palyginti su vakarų miestais.

Antra — monotonija, vienodumas: viename Rumunijos mieste mėsinė vadinasi Alimentaria Nr. 31, kitame miestelyje mėsinė vadinsis jau Alimentaria Nr. 32 ir tt. Nėra jokios konkurencijos, tai nėra nė reklamos.

Tiktai ant tvorų, ant sienų, net ant bažnyčių sienų, pamatysi partijos šūkius už "taika" ar "draugiškumą" su Sovietų Sąjunga.

Trūksta gyvybės: restoranuose mes būdavom visad kitoki ne tik dėl to, kad ant savo stalo pastatydavom Amerikos vėliavėlę, bet kad mes garsiai kalbėjomės ir juokėmės. Užsienietį pažinsi iš to, kad apie jį daugiau triukšmo. Bet po šešių savaičių, — sakos Attwood, — ir mes pripratom tylėti — niekad nežinai, kas tavęs klauso.

AR KELEIVIUI SAUGU?

Attwood aiškina, kad Amerikos turistui nėra ko bijoti, kol jis nefotografuoja kareivių, tiltų, namų ir panašių dalykų.

Reikia skaitytis su tuo, kad viešbučiuose yra mikrofonai. Esą Bulgarijoje valdžios pareigūnai prikalbino jį pasikalbėti su spaudos atstovais. Vakare jis savo kambaryje aptarė, ką jis pasakys apie komunizmą. Kitą rytą sutartu laiku nė vienas korespondentas nepasirodė. "Jie tikriausiai labai užimti', pasiaiškino pareigūnas, kuris buvo organizavęs pasikalbėjimą.

KAIP ŽMONĖS ŽIŪRI Į AMERIKIEČIUS IR Į RUSUS?

Žmonės visur rodė didelio susidomėjimo. Paklausti kelio, ne tik rodė, bet sėdo į automobilį ir vedė, kur reikia. Mums niekad nereikėjo saugoti savo daiktų.

"Jūs esat amerikiečiai —ta yra geriausia apsauga",

— kalbėję jiem žmonės.

"Niekas iš mūsų nieko blogo jums nepadarys". Kada žmonės įsitikino, kad tai ne komunistai turistai, viena bulgarė mergina išreiškė bendrą nuotaiką žodžiais: "Mums Amerika tai yra vaivorykštės galas".

Lenkijoje teko taisyti mašiną. Lenkai meisteriai kalbėjo: "Po pietų bus viskas gatava". Vedėjas pasvyravęs pridėjo:

"Jūsų laimė, kad jūs nesate rusai —tuo atveju mašinos taisymas sutruktų tris dienas".

Rumunijoje vieno fotografo žmona šaukė savo šunį "Leika'. Keliautojas paklausė, ar tai pagal rusų sputniko šunelį "Laiką"? Su pasipiktinimu atsakė: "Visai ne. Ne Laika, o Leika — foto kamera". (B.d.)

WILLIAM ATTWOOD su žmona Sima Bulgarijoje.

IŠ LIETUVOS

Šnipai Kražių bažnyčioje

Tiesa spalio 31 rašė: "1948 metų balandis. Velykų naktis. Kražių bažnyčioje šventiški vargonų garsai. Komjaunuolis Vytautas Purvinis ir Mečislovas Alijošius, gavę užduotį, taip pat čia, tikinčiųjų kamšatyje. Niekas nežino, niekas nemato, ką slepia tamsūs bažnyčios skliautai. Staiga šūvis. Susvyruoja komjaunuolis Purvinis, svyruodamas išbėga į kiemą ir krenta. Draugui į pagalbą atskuba Mečislovas".

ir tas antrasis Mečislovas Alijošius buvo rastas ant Kražantės

Tiesa sumini, kad tiedu komjaunuoliai atėjo per Velykas į bažnyčią "gavę užduotį'. Tai reiškia, kad jie buvo atsiųsti šnipinėti. Bet buvo, kas šnipus dešifruoja ir šnipinėjimui galą padaro. Tiesa sumini, kad kranto nušautas. Sumini dar Saulių Janavičių ir Volosenkovą.

Simno korespondentas praneša, kad ten Stasys Baravykas, komjaunuolis, buvo nušautas 1944 birželyje "likviduojant fašistinę gaują". Tais pat metais komjaunuolis Juozas Pavilionis, Krokialaukio apylinkės pirmininkas "žuvo kovoje su buržuaziniais nacionalistais". Vadinas, jie priklausė prie "istrebitelių", kuriuos žmonės vadino tiesiog "stribais", rusų organizuotų, kad pagelbėtų atimti iš žmonių pyliavas, suimti žmones deportacijom, kovoti su partizanais.

Vilniaus kraštotyros muzėjuje buvo komjaunimo paroda. Čia laikraštis sumini tokias pavardes komjaunuolių, kurių parodoje išstatyti tik peršauti komjaunimo bilietai — V. Dalinskko, J. Poškos, V. Maksvyčio.

Obelių korespondentas pranešė taip pat apie žuvusius istrebitelius komjaunuolius — Joną Misiūną, Balį Aršvilą, Petrą Jakimovą, Izidorių Afanasjevą, Vasilijų Trostačenkovą.

Rokiškis pranešė žuvus komjaunuolius Mainelį, Dagį, Kalvelį, Šarką, keturis Ramanauskus.

Šiais metais tie komjaunuoliai žuvę už Maskvos interesus minimi, statomi jiem paminklai, atminimo lentos. Greičiausiai tokiu būdu norima užtrinti atminimą laisvės kovotojų partizanų, kurių dvasia ir tradicijos yra gyvos Lietuvoje.

— **New Yorke** tikrinant mokyklų patalpas, ar jos saugios gaisrų atveju, jau uždaryta 16 mokyklų.

— **Komunistinė** Kinija gruodžio 9 paleido 3766 šūvius į Qnemoy.

— **Syrijoje** komunistai sustiprino reikalavimą, kad Nasseris leistų atgaivinti komunistų partiją.

Rytų Vokietijoje, policija suėmė pilietį su amerkiniais degtukais ir jį barė:

— Naudojies kapitalistų degtukais. Ką su jais darai?

— Gi su tais degtukais uždegu rusiškus, nes protetariški neįsižiebia.

BEST WISHES FOR CHRISTMAS

and

THE NEW YEAR

JONES & VINING, INC.

J. V. LAST MANUFACTURERS

BROCKTON, MASS.

MONTELLO FEDERAL SAVINGS
and Loan Association of Brockton

820 N. MAIN ST., BROCKTON 38, MASS.
JNniper 6-5244

BROCKTON CUT SOLE CO.

BROCKTON, MASS.

GOOD-WILL PHARMACY

A. MISKINIS, Reg. Pharm., B. S., M. S.
116 AMES ST. BROCKTON, MASS.
Tel. JU 3-8940

INSURANCE OF ALL KINDS

WALTER J. BURKE

INSURANCE AGENCY, Inc.

106 Main Street,

Brockton, Mass.

AL & VIC'S GULF STATION

Lubrication — Washing — Tires — Tubes — Batteries
736 NO. MAIN STREET BROCKTON, MASS.

Nate Siskind . . . SHOES

FAMOUS BRAND SHOES
Wholesale and Retail
18 CENTRE STREET, BROCKTON, MASS.
Telephone JU 6-2171

Avon Greenhouses & Flower Shop,
Incorporated

Potted Plants - Flowers for All Occasions
151 E. MAIN STREET AVON, MASS.
Phone JUniper 6-2866

ATHERTON FURNITURE CO.

44 CENTER ST., BROCKTON
610 MAIN ST., CAMPELLO
146 SO. MAIN ST., RANDOLPH

MERRY CHRISTMAS

and

HAPPY NEW YEAR

KNAPP BROS.

Shoe Manufacturing

Corporation

SALES DIVISION BROCKTON, MASS.

DARBININKAS Published Semi-Weekly except holiday weeks, when issued weekly

THE WORKER (Title Copyright) By FRANCISCAN FATHERS
Eina nuo 1915 metų. 1951 sujungė AMERIKĄ, LDS ORGANĄ DARBININKĄ ir LIETUVIŲ ŽINIAS.

Second-class postage paid at Brooklyn Post Office.

SUBSCRIPTION RATES		PRENUMERATOS KAINA	
Domestic yearly	$6.00	Amerikoje metams	$6.00
Brooklyn, N. Y.	$6.50	Brooklyn, N. Y.	$6.50
Half year	$3.50	Pusei metų	$3.50
Foreign	$6.50	Užsienyje	$6.50

Laikraštį tvarko REDAKCINĖ KOMISIJA. Vyr. red. S. SUŽIEDĖLIS
Straipsnius ir korespondencijas redakcija taiso savo nuožiūra. Nenaudoti straipsniai saugomi ir grąžinami autoriams prašant. Pavardė pasirašyti straipsniai nebūtinai išreiškia redakcijos nuomonę. Už skelbimų turinį ir kalbą redakcija neatsako

REDAKCIJA: 916 Willoughby Ave., Brooklyn 21, N. Y. Tel. GLenmore 5-7281

Ieškant visada to, kas jungia...

Amerikos lietuvių kongrese, įvykusiam dar birželio 27-28 Bostone, sudaryta naujoji Amerikos Lietuvių Taryba (Altas). Tiesa, naujų narių paskyrė tiktai Katalikų Federacija ir Tautinė Sąjunga. Kitos dvi grupės — socialistų ir sandariečių — ir abu susivienijimai (LRKSA ir SLA) nei vieno atstovo nepakeitė. Tuo nenorima daryti kokio priekašto toms grupėm. Asmenų pakeitimas dar nevisada rodo, kad darbas bus nešesnis; būna net priešingai. Tik patsai darbas apibudina žmones.

Čia tik primenama, kad tautininkai turėjo vieną atstovą parinkti vietoje mirusio A. Olio ir paskyrė du naujus. Katalikai taip pat parinko du jaunesnės kartos atstovus. Penki nauji nariai iš 34 Alto sąstato beveik nepakeičia.

★

Alto pirmasis suvažiavimas po ano kongreso įvyko tiktai po pusmečio — gruodžio 6-7 Chicagoje. Apie tai informuojama šio laikraščio pirmajam puslapy. Selbiama ir rezoliucija. Bet ją geriau tiktų vadinti dekliaracija, nes rezoliucijoje pareiškiama, kaip naujasis Altas žiūri į savo sąstatą, jo sudarymą, grupių tarpusavio bendradarbiavimą, kitų organizacijų darbą ir kovą už Lietuvos laisvę.

Priimtą rezoliuciją gerai įsiskaičius užkliūvas kai kurie netikslumai ir vienų pareiškimų nesiderinimas su kitais. Antai, kada skelbiama, jog Altas yra "organizacija, sudaryta iš pagrindinių ideologinių grupių ir abiejų susivienijimių" tai darosi neaišku, kas yra "pagrindinės' ir kas "nepagrindinės' ideologinės srovės. Ar jų yra tik keturios, ar tik keturios ir gali būti? Gal daugiau arba mažiau? Būtų geriau nevartoti žodžių, kurie kelia neaiškumus.

Be to, iš rezoliucijos išplaukia, kad tos keturios "pagrindinės ideologinės grupės" ir abu susivienijimai yra politinės nes toliau minimos "nepolitinio pobūdžio lietuviškos organizacijos, kurios neįeiną tiesioginiai į Amerikos Lietuvių Tarybos sąstatą". Gal kitos trys grupės ir laiko save politinio pobūdžio organizacijom, bet politine jokiu būdu nėra Katalikų Federacija, skiriama katalikiškajai akcijai. Katalikai turi kitas organizacijas, kurios yra jau politinio pobūdžio. Jokio politinio pobūdžio taip pat neturi abi fraternalinės organizacijos (LRKSA ir SLA). Tad ir čia būtų buvę geriau neskirstyti lietuviškųjų organizacijų į politines ir nepolitines, jeigu Altas ir norėjo pabrėžti savo darbo politinį pobūdį — kovą už Lietuvos laisvę. Šioje kovoje dalyvaujame visi su visomis savo orgainizacijomis, kokio pobūdžio jos bebūtų.

★

Bendroumenė labiausiai kliuvo Alto suvažiavime. Prie minėtos rezoliucijos, priimtos viebalsiai, pridėta pastaba: 'ši rezoliucija buvo priimta vienbalsiai, išskyrus 5-jį jos punktą, kuris priimtas nevienbalsiai". Kiek buvo tų "nevienbalsiai", kurie nesutiko Alto vardu konstatuoti, kad "nepolitinio pobūdžio lietuviškos organizacijos.... jaunimo, profesinės, Balfo, Lietuvių Bendruomenės ir kitos, atlieka kultūrinėje lietuvybės išlaikymo ir šalpos srityse pozityvų darbą ir tuo būdu aktyviai talkina laisvės kovoje". Ar balsavusieji **prieš** visos talkos nepripažįsta, ar tik Lietuvių Bendruomenės? Reikėjo arba aiškiai pasakyti arba nekalbėti aipe "nevienbalsiškumą". Dabar išeina, kad ir pasiryžus "veikti sutartinai vengiant viso to, kas skiria, o ieškant visada to, kas jungia", ta pastaba neišvengta pabriežti skirtumo tarp Alto dirbamo pozityvaus darbo ir visų kitų. Nemanome, jog tai sutinka taip pat su "laisvo sutarimo, bendradarbiavimo, ir lygybės principais".

Sibiro tremtinių maldos

Nepaprastas sielos dokumentas

Rankoje turiu mažą knygutę. Ją galima sauja apimti: vos 2 per 3 inčius. Pirštais liečiu juosvus satino apdarėlius. Jie truputį blizga. Viršelyje prie nugarėlės išsiūta tautinė melsva juostelės su nebaigtom trimžvaigždutėm.

Prisiliečiu lūpom: dvelkia šiaudų kūliu, priplėkusiu. Matyti, ilgai laikyta guolio čiužinyje, slėpta po galva, imta į rankas keliant ir gulant. Blankioje lagerio šviesoje ne ką galima buvo išskaityti. Lapeliai smulkučiai, išrašyti tamsiai melsvu rašalu. Ir tų lapelių tiktai 60. Galimas daiktas, mokėta beveik atmintinai, kas surašyta, nes su ta knygute buvo išsiskirta. Niekas neatėmė nei privertė atiduoti.

Iš knygelės iškrinta raštelis, pageltęs, labai paprasto popieriaus, tokios pat rašysenos. Skaitau:

"Pranute, kad galėtum kartu su mumis jausti, mąstyti ir garbinti Viešpatį, siunčiame. šią knygutę. Lionė.... padarė ją, Valė.... piešė, Levutė.... įklijavo, o aš rašiau. Ad 1953. II 16".

Keturių mergaičių triūsas ir siela įdėta. **Vasario 16** penktajai pasiųsta, kad galėtų kartu jausti Tėvynę ir mąstyti apie Dievą. Knygutė tam skirta. Jos nevadinama maldaknygute, bet tai yra **Sibiro maldaknygė.** Nulinksta galva minties gilumui ir grožiui, aukai ir kančiai, tyrajai Dievo ir žmogaus meilei.

Praskleiskime tą relikviją iš Sibiro!

"MARIJA GELBĖKI MUS'

Toks vardas yra tos maldaknygės. Be aprobatos, be datos, be litanijų. Litanijas atstoja kančia. Iš sugeltos širdies kylą maldos į dangų. Ir pirmaja malda kreipiamasi:

Išaušo sunki darbo diena. Šv. Trejybe, noriu Tave pagarbinti kantrybe ir pagarba savo bendradarbiams. Duoki mums išminties ir jėgos ramiai iškęsti visus nesusipratimus, panieką ir neapykantą, palaiminki mano mylimuosius ir visą mano Tautą, o ypač Tėvynės gynėjus, našlaičius ir visus kenčiančius už Tiesą. Sujunki mus visus vienybėn gyvu tikėjimu, nepalaužiama viltimi ir nežinančia ribų meile. Amen.

Šioje įžanginėje maldoje yra kryžiaus ženklas (Švenč. Trejybė), prašymas trijų dieviškųjų dorybių (tikėjimo, vilties, meilės), dvasios nusiteikimas visa pakelti ir maldavimas palaimos savo Tėvynei.

Visa tai kartojasi kitose maldose. Jomis reiškiama tokia tyra ir gili meilė Dievui, kad sunkiausia kančia laikoma Jo dovana ir pikčiausiam kankintojui prašoma pasigailėjimo. Prašoma malda, parašyta ne kieno kito, išmokta ar išmokyta, bet kančioje sukurta. Ne kiekvieną žmogų kančia skaidrina. Čia mes turime karžygiškos ir giliai krikščioniškos dvasios mergaites. Jos taip meldžiasi dienos kančiai pasibaigus:

"Diena užsimerkė, ir mano akis nuovargis merkia, įausmai išblėso, jėgos išseko. Viešpatie, dėkoju už visas šios dienos malones: už sveikatą, už sielos ir kūno maistą, už kiekvieną gerą žodį, už kiekvieną malonumą, už viltį, už nesavo gimtąją kalbą, kurią svečioj šaly girdžiu. Dėkoju už skausmą, neapykantą, už visus trūkumus, kuriais mane bandei. Viešpatie, maldauju ramaus poilsio sau ir saviesiems. Amen.

Ten, kur nė naktimis nėra ramaus poilsio, prašoma dar vienos malonės: **"Viešpatie mums, vargo vaikams, leiski nors sapne pabūti Tėvynės žemėje'.**

LEISKI PRISIKELTI MŪSŲ ŠVENTAI LIETUVAI

Per visas maldas savęs neskiriama nuo tėvynės, savųjų, kenčiančiųjų ir nukankintųjų. Iš širdies gilumos veržiasi maldavimai, ryžtas aukotis, kentėti, kad tiktai kitiem būtų geriau. Štai prašymas Mišių aukos metu:

"Viešpatie.... viską priimsiu iš Tavo rankų su dėkinga širdimi: bejėgiškumą begalinį ilgesį, paniekinimus, apleidimą, užmiršimą, netekimą laisvės brangiausiųjų.... Daryk, ką nori su manim, tik pasigailėk mano Tautos ir mylimųjų ... Marija, gelbėk krauju ir ašaromis, pasiaukojimais ir meile išpuoštą žemę.... Leiski prisikelti mūsų šventai Lietuvai".

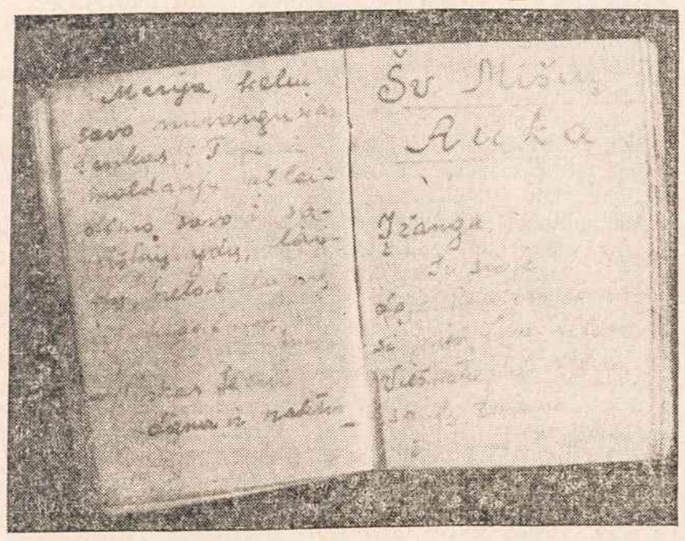

SIBIRO tremtinių maldaknygė

Kuo Lietuva šventa? Randame atsakymą maldoje į šv. Kazimierą: **"Šv. Kazimierai, kuris nenorėjai išvykti iš savo šalies, o jai esant pavojuje, iš dangaus padėjai mūsų karžygiškiesiems. Sugeltomis širdimis maldaujame, padėki prisikelti mūsų Tautai kilniam gyvenimui, o mums veikiai sugrįžti į žemę, pašventintą kankinių kūnais, ne kaltomis ašaromis ir begaliniu sielvartu".**

Maldas kūrusios mergaitės giliai tikėjo, kad tokia žemė turi naujų šventųjų ir jos karštai meldėsi:

Mūsų Tautos Kankiniai, išmeiskite stiprybės, sumanumo ir vienybės mūsų Tautos darbuotojams, išmeskite tikrai šviesų amžinąjį poilsį galvą paguldžiusiem už savo žemę. Amen.

VIEŠPATIE, KĄ NORI PASAKYTI TUO VARGU?

Vieni galvas paguldė kovodami ir gaudomi, kiti — nutremti į vargą ir kančią. Atvelykio maldose dūsauja dar gyvi nelaimingieji:

"Nuovargis, nusilpimas sukaustė mūsų širdis. Nebaturime nei dvasios maisto, nei reikalingo poilsio, nei atsigaivinimo. Ilgesys, lūkestis ir vergija prislėgė mus".

Kodėl tai visa? Kokia to kentėjimo prasmė? **"Jėzau, ką nori pasakyti šituo vargu? Duok man gerai suprasti visišką Tavo norą visose sąlygose"** — prašoma Antrosios stacijos maldoje.

"Kai siela verkia, kai širdis liūdesy merdi, kai visa mano būtybė nuovargy virpa, Jėzau, maldauju, ateiki. Ateik, o ateik, Ramintojau, Gaivintojau, kalbėki, ką nori pasakyti per šiuos žmones, tomis sąlygomis, tuo laikotarpiu'. (Iš Komunijos maldos).

Koks atsakymas? Jo negalima išgirsti nei balsiai nei aiškiai. Jis ateina tiesiai sielon, kuri pasijunta suraminta ir pasako: **"Tu mano šviesa tamsoje, Tu mano šilima šalty, Tu mano laimė varge"** (Iš Devintynių maldos). Pasijunta paguosta ir prašo prie Aštuntos stacijos:

Jėzau, guodęs Jeruzalės moteris, paguoski šiandien mūsų seseris, dukteris, sužadėtines, žmonas, motinas, skausmo suspaustas dėl savo mylimųjų kančių. Amen.

PAKEISKI MANE IR MANO TĖVYNĖS VEIDĄ

Kančioje ir varge nėra lengva matyti Dievo valią. Jautrios sielos žmonės tokį klausimą sau stato. Ir anos taurios Sibiro mergaitės sustoja ties tuo klausimu sąžinės sąskaitoje:

"Ar visur matau Dievo valią? Ar aišku, kad kančios kelias ir man skirtas? Ar neviltis manęs nežudo?'

Ar dažnas taip savęs klausia laisvėje? Gi anoje nelaisvėje dar klausiama ir artimo atžvilgiu: "Ar neskriaudžiu artimo? Savo naštas kraunu — darbo, negerų nuotaikų'.

Laisvėje kaikam pabosta gyventi ir tyko savo gyvybės. Nelaisvėje savęs klausiama: "Ar netrokštu ligos, nekenkiu sveikatai?' Ir save dar kaltinama: "Aš teisiu, smerkiu, tyčiojuos, pykstu, keikiu, kerštą nešiojuos, išpasakoju kitų ydas, paslaptis".

Ta išpažintis rodo, kas dar sunkina nelaisvę be pačių prievartininkų. Ir dėlto meldžiamasi: "Šv. Antanai, visokių klaidų ir visokios vergijos nugalėtojau padėki mums nugalėti vergiją savyje.... kad aš nebūčiau kitų laisvės žudikė". Ir dėlto, kaip atsiteisimą,

Dieve.... priimki mano kančias ir nuovargį, paniekinimus ilgesio ašaras, alkį, šaltį, visas dvasios negales, manc pastangas, už Tėvynės laisvę, už mylimųjų ir priešelių geresnę dalią, už kovotojų vėles. Viešpatie, pasigailėk ir tų, kurie mus persekioja ir kankina, duoki ir jiems pažinti savo meilės saldumą.... Pakeiski mano ir mano Tėvynės veidą ... Amen.

SIELOS DOKKUMENTAS

"Lietuvaitės mergaitės, iš leisdamos tokią maldaknygę, parodė, kiek tvirtas tikėjimas kalinių tarpe. Juk lageryje kiek vienas prirašytas popierėlis, juo labiau ne rusų kalba, atimamas ir naikinamas, o jos sugebėjo visa tai išsaugoti ir vėliau persiųsti į vyrų lagerį" — rašo tos knygelės siuntėjas. Jis nepasako, bet galima manyti, kad buvo neviena tokia parašyta.

Maldom pradedamo vargo diena ir baigiama. Kreipiamasi į šv. Trejybę, Šv. Dvasią, Dievo Motina, Angelą Sargą, šv. Teresėlę, Tautos Kankinius. Yra maldos Mišiom. Stipriai pabrėžiama Auka, Persikeitimas, Susivienijimas. Didelę dalį lapelių užima Kryžiaus Keliai, nes ir jų kelias kaip kryžius. Sustojama ties savo kančios stotimis ir susmąstoma. Yra maldos Kalėdom, Velykom ,Atvelykiui, Šeštinėm, Sekminėm, Devintinėm, Kristaus Karaliaus šventei. Daug kreipiamasi į Mariją — Švenč. Mergelę, į Girkalnio Gailestingumo Motiną (1943 II 8), į šv. Joną Krikštytoją (parodyk mūsų Tautai tiesų kelią), į šv. Juozapą, šv. Moniką, šv. Antaną, šv. Kazimierą, šv. Aloyzą, Išpažinties ir

(Nukelta į 4 pusl.)

TREMTIES keliu .....

H.B.

DEBESĖLIS

Pasaka, kuri galėtų būti ir tikrenybė

10

— YVONE, ką tu išdarinėji? — nugriebiau už rankos taip kietai, kiek tik turėjau jėgos.

— Toks tai man patinki. Kur buvo anksčiau tavo vyriškumas? Net nusmelkė, — papurtė ištrauktą ranką. — Tik dabar pasirodei, kad nėsi lepšis. Pasirodyk, kad nėsi ir aklas!

— Aklas?! Nuo kada aš tau apakau?

— Nuo anos kelionės į Fontainebleau. Visai apžlibai. Toji mergina sugriaus tavo gyvenimą. Ar nematai, kiek pirkinių privilkta? Žadėjai apmokėti, ko tik įsigeisianti. Štai ir turi!

— Bet aš nieko nežadėjau, nei ji prašė.

—Ji, ji vis ji! — sužioravo Yvonė.—Debesėlis, iš dangaus nukritęs. Ar ne žlibumas? Nėra dangiškų moterų, yra tiktai moterys. Visos vienodos, kol įkrinta kuriam vyrui į akis. Tada ir apanka. Kuo aš tau negera, negraži?

— Yvone, gi tu žinai! Mes nebegalime.

— Ką reiškia "negalime"? Ryžtingam vyrui nieko nėra negalimo. Pasaulis platus, o aš nėsu tokia reikli, kaip tavo gainiojamasis Debesėlis. Gerą vardą parinkai savo "ieškomajai".... Iš pirmos dienos pripūtė miglų į akis. Ar dar nematai? — kilstelėjo gniužulą moteriškų rūbų ir vėl nusviedė. — Jais galėtum tuziną merginų aprengti.

— Bet tai ne jos pirkiniai, — griežtai paneigiau.

— O kieno? Sakysi dar, mano? —varstė akimis. — Gerardo kišenė tiek neneša, kad ir norėčiau. Teks tau sumokėti. Tada praregėsi.

Yvonė priėjo prie durų, pravėrė ir balsiai šūktelėjo:

— Gerardai! Nueik apačion į mašiną ir pažiūrėk, ar nepalikau rankinuko. Niekur nerandu.

Už durų pasigirdo cinktelėjimas stikliukų ir nutolę žingsniai. Jie leidosi laiptais. Yvonė prisiartino prie manęs visa alsuodama:

— Atleisk, kad šiandien esu tokia aikštinga. Mano gyvenime niekada nesimaišė kita moteris ir aš nežinojau, kad pavydas yra toks aitrus. Aš jo nepakeliu. Aš galiu išeiti iš proto. Aš tave myliu....

Į mane artėjo žioruojančios akys ir virpančios praviros lūpos. Aš traukiausi atatupstas, žiūrėdamas į duris, pro kurias išėjo Debesėlis. Užkliudžiau kėdę ir negrabiai mostelėjau ranka, praskleisdamas Yvonės plaukus. Ties kairiu smilkiniu, visada rūpestingai pridengtu, išvydau randą. Akyse man suraibuliavo. Reikėjo didelio įtempimo, kad atgimtų seniai užmirštas vaizdas ir kaip gyva akyse atsistotų gėlių mergaitė.

Prieš keliolika metų eidamas gatve pamačiau, kaip vienas berniokas ją stumtelėjo. Mergytė susiėmė galvą ir gailiai pravirko. Po kelių dienių užtikau kitos gatvės tarpduryje su užlipintu smilkiniu. "Gal gėlių'? — siūlė praeiviam. Man jos labai pagailo. Vaikiškose savo svajonėse vaizdavaus įsimylėjęs ir rūstavau ant to padaužos. Būčiau apkūlęs, tik galvojau, ar begalėčiau prisivyti. Jis taip greitai nukuldeno. Mergaitės daugiau nemačiau, bet mano vaizduotė sukūrė idealią būtybę, lyg kokį balsvą debesėlį, nusileidusį gėlėton pievon. Tas vaizdas augo su manim ir manyje, o tos pačios gėlės patraukė ir po keliolikos metų, kai pirmą kartą sutikau Yvonę. Turėjo kelias prisisegusi. Susipažinome, siautėme ir bėgiojome. Dideli išdykėliai!....

Laiptuose vėl pasigirdo žingseniai. Yvonė nuo manęs atoko, pasiėmė gelsvą drabužį, kokį vilkėjo iškyloje, ir sustojo prie viedrodžio dėlioti plaukų. Klostė kairįjį savo smilkinį.

"Išdykėliai" — prisiminė man Gerardo žodžiai. — "Manyje buvo palikę iš motinos kažkas grubaus.... Apstumdydavau mergaites.... Aš gėlių nelabai mėgstu, bet Yvonė' ...Tai jis! Toks panašus jo žingsnis į ano berniuko bėgsmą! Bet dabar jį apkulti jau buvo vėlu. Dabar viskas jau buvo pavėluota.

Už durų vėl pasigirdo cinksėjimas stiklelių. Aš pakirdau iš plūsmo sunkių minčių, priėjau prie Yvonės ir prisiliečiau jos peties.

— Atleisk ir man! — atsiprašinėjau. — Buvau tikrai aklas, bet ne paskutinėm dienom.

— O nuo kada? — iš veidrodžio į mane žvelgė aštrios padrėkusios Yvonės akys; jose slėpėsi atstumtosios panieka.

— Nuo pirmojo susitikimo. Buvau tikrai žlibas, kad neatpažinau mažosios Yvettės, o jos ieškojau kiekvienoje gėlelėje. Tu buvai toji mano ieškomoji, ir taip arti, kad jutau tavo alsavimą, kai raškiau gėlytę nuo krūtinės. Surado Gerardas..

Prie durų artėjo žingsniai. Yvonė patrynė akis ir stengėsi šypsotis. Aš dar spėjau pasakyti:

— Užmirškime dabar visa! Būki man tiktai mažaja Yvette, mano nekalta svajone! Prisimeni: gal gėlių?....

— Gal gėrimo? — įsiterpė Gerardas, pravėręs duris ir nešinas padėklą su stikliukais. — Pradėsime švęsti vardines, ir šį kartą keturiese. — Gerardas apsidairė po kambarį. — O kur Irena? Ir tu dar neapsitvarkei?

— Viešnia dar besirengia, — Yvonės balsas virpėjo ir išdavė ją pačią. — Aš tvarkiau žibučius, man labai reikėjo rankinuko....

— Mašinoje neradau. Kur nors apverstas po rūbais. Pas mus visada tokią tvarka, — susiraukė Gerardas.

Nugirdusi kračią pastabą, Yvonė susirankiojo visus pirkinius, vos apglėbdama, koja stumtelėjo duris ir neatsigręždama tarė:

— Užimk viešnią ir svečią, jei kiek dar užtruksiu.

— Žinoma, užtruks. Moterys tik tuo ir gyvena, o vyrai moka, — žvairomis pažiūrėjo į mane. — Irena, matyti, irgi išlaidi ir delsi.

— Čia yra koks nors nesusipratimas, — pastebėjau. — Irena man nieko neužsiminė nei aš nieko nesakiau.

Gerardas primerkė akis ir nežymiai nusišypsojo. Paskui visai nušvito.

— Gali kaltinti mane, jei nori. Yvonė dažnai tai daro, — mostelėjo galva į duris. — Aš ją paraginau vardinėse apsipirkti. Bet ji niekada tiek daug neperka, kad ir godi rūbams. Ir čia nėra joks nesusipratimas. Čia yra kerštas....

Pakėliau galvą ir žiūrėjau Gerardui į akis.

— Prašau paimti stiklelį! — padavė. — Prašau.... Neblogas, ką?

— Visai geras.

— Ir gerai, kad moterys kerštauja, ne tiktai myli. Abiejų dalykų gyvenime reikia, jei tai nėra tas pats jausmas. Nuvilta meilė pakinta į kerštą,

— Aš tavęs nesuprantu, Gerardai. Man neatrodo, kad Yvonė jau būtų tavimi nusivylusi. Tik tu kai kada jai šiurkštokas. Apspratai per tą porą metų.

— Gal būt. Bet ne čia priežastis. Yvonė nusivylė tavimi.... Na, išgerkime!.... Geras, ar ne?

—Kiek karstelėjęs.

— Galvoji apie mane? Aš turiu tai sakyti, jeigu dar nesupranti. Pirkiniai, man aišku, yra Yvonės kerštas. Nori juos primesti Irenai ir tave nuo mergaitės atgrasyti. Moterys turi savo logiką. Kol viskas paaiški, nepasitikėjimas jausmuose jau įleidžia šaknis. Mes tai žinome iš teismo ....Gal dar gurkšnį?.... Kaip nori?.... Neverčiu!.... Geriau pasakyti blaiviam: Yvonė pradeda tavęs nekęsti, ligi šiol mylėjus. Man tai geras ženklas.

(Bus daugiau)

Merry Christmas

LINKSMŲ ŠVENČIŲ — MERRY CHRISTMAS
"SAY IT WITH FLOWERS"

Thornton's Flower Shop

John J. Hayes, Proprietor
111 Dorchester Street, So. Boston 27, Mass.
Phone, AN 8-3198

LINKSMŲ KALĖDŲ IR LAIMINGŲ NAUJŲ METŲ

A & B Bakery

163 I Street, So. Boston, Mass.

DUONA, TORTAI, DONACAI IR
KITOKIE KEPSNIAI

FREE DELIVERY Phone: SOuth Boston 8-1070
COMPLIMENTS OF

Taylor's Market

"Where Grandma Shopped"

371 W. Broadway
So. Boston, Mass.

MERRY CHRISTMAS AND HAPPY NEW YEAR

Columbia Statuary, Inc.

RELIGIOUS ARTICLES

274 W. Broadway

So. Boston, Mass.

LINKSMŲ ŠVENČIŲ LINKI

CUDDYER'S PHARMACY

The Prescription Drug Store
567 Broadway, So. Boston, Mass. Tel.: ANdrew 8-4422

SVEIKI SULAUKĘ ŠV. KALĖDŲ,
LAIMĖS NAUJUOSE METUOSE

Mr. & Mrs. Joseph W. Casper

FUNERAL HOME

187 Dorchester Street
So. Boston 27, Mass.

Office Tel. AN 8-0948 Res. FA 3-5575

A. J. Namaksy

REAL ESTATE & INSURANCE
Res. 37 Oriole Street **409 West Broadway**
W. Roxbury, Mass. **So. Boston 27, Mass.**

COMPLIMENTS OF

SOUTH BOSTON SAVINGS BANK

PEACE ON EARTH · GOOD WILL TO MEN

★

460 WEST BROADWAY

South Boston, Mass.

Baltų karstų šimtinė procesija

Reportažas iš Chicagos

Gruodžio 1 Chicagoje įvyko baisi nelaimė, sukrėtusi visą Ameriką ir pasaulį. Tą dieną, keliolikai minučių prieš pasibaigiant pamokoms, kilo gaisras Angelų Karalienės katalikų parapinėje mokykloje, Chicagos šiaurvakarinėje dalyje. Mokykloje tuo metu buvo 1200 vaikų Ugnis taip staigiai išsiplėtė, kad antrame mokyklos aukšte buvę vaikai liko ugnies užblokuoti. Pastebėjus gaisrą, už trijų minučių atvyko pirmieji ugniagesiai, po pusantros valandos gaisras buvo galutinai likviduotas. Bet kas iš to! 87 vaikai ir 3 seselės — mokytojos sudegė ugnies siautime, apie 100 vaikų tebėra ligoninėse, iš jų šešiolika kovoja su mirtimi, vakar vakare dar vienas jų mirė. Tokios baisios nelaimės Chicagoje nėra buvę per šimtą metų po didžiojo gaisro.

Kas šiandien galėtų aprašyti tas baisias scenas, kurios vyko ten mokyklai užsidegus?

Spauda aukštai iškelia vieną dalyką — nepaprastą žmonių herojizmą gelbėjant vaikus. Vien tik mokyklos sargo pareigas ėjęs jaunas vaikinas per langus iškėlė ir žemyn nuleido 30 vaikų. Kiti žmonės, atskubėję į įvykio vietą, nežiopsojo, bet puolė gaudyti iš antro aukšto per langus šokančius vaikus, savais drabužiais dusino degančius jų plaukus, tiesė kopečias vaikams. Berniukai buvo drąsesni, kurie tik pajėgė, veržėsi prie langų ir šoko žemyn. Bet mergaičių didelė dalis sudegė vietoje.

Baisūs vaizdai buvo, kai 90 lavonų eilėmis suguldė miesto lavoninėje, o keturiose ligonėse patalpino dar apie šimtą apdegusių vaikų.

Į desperaciją puolę tėvai veržėsi į lavoninę, lėkė į ligonines ieškoti svųjų vaikų. Daugelis lavonų buvo taip apdegę, kad niekas jų nebegalėjo atpažinti. Desperacija, aimanos, alpimai ir ašaros lydėjo kiekvieną baisią sceną. Pats Chicagos arkivyskupas, atskubėjęs į ligonines, laimino mirštančius vaikus guodė į desperaciją puolusius tėvus. Į įvykio vietą tuoj atskubėjo ir Chicagos miesto burmistras, o iš visos Chicagos sušaukti ambulansai vežė ir vežė lavonus ir dar gyvus apdegusius vaikus.

Ši nelaimė Chicagą baisiai sukrėtė.

Chicagos arkivyskupo ir miesto burmistro tuoj buvo paskelbtas piniginis vajus pagelbėti nukentėjusiems. Per kelias dienas jau suplaukė 150,000 dol. aukų ir keikvieną dieną suma kyla. Kraujo aukavimas nukentėjusiems buvo tiesiog spontaniškas, ligoninės nebesuspėjo priimti tiek kraujo, kiek jo siūlė savanoriai aukotojai. Į Chicagą atvyko ir keli armijos daktarai —specialistai gydyti apdegusių vaikų.

Chicaga apie nieką kitą šiuo metu nekalba, o tik apie baisų jį Chicagos gaisrą ir tas jaunas aukas.

Gruodžio 5 įvyko masinės gaisro aukų laidotuvės.

Preiš laidotuves sunku buvo išrišti problemą, iš kurios bažnyčios vaikus laidoti, kaip sutvarkyti tokią milžinišką laidotuvių eiseną, iš kur tiek laidotuvių automobilių surinkti? Bet, kaip per TV stotys stebėjom, laidotuvės, nors buvo milžiniškos ir jaudinančios, bet sutvarkytos gražiai ir tvarkingai. Nesant tokios didelės bažnyčios kur galėtų tilpti 28 karstai (tiek jų laidojo iš karto, o kitus iš kitų bažnyčių) ir visi žuvusiųjų giminės, buvo pasirinkta Chicago Armory salė, kur telpa apie 7000 žmonių. Ten įrengus altorių, iš įvairų miesto koplyčių buvo suvežta 28 karstai į tą vietą susirinko 7000 žmonių, pamaldas laikė Chicagos arkivyskupas A. Meyer, dalyvaujant New Yorko kardinolui F. Spellman, vyskupams, prelatams, kunigams, Ill. gubernatoriui, Chicagos miesto burmistrui ir nuliūdusiems tėvams bei giminėms.

Ašaras spaudė laidotuvių momentai, kai, paskui kiekvieną karstelį, Illinois tautinės gvardijos kariai už parankių vedė alpstančius vaikų tėvus, kaip graudžiai griaudė gedulingų mišių aidai ir kaip Chicagos arkivyskupas smilkindamas ėjo nuo vieno karsto prie kito, kol apėjo visus 28. Trys šimtai policininkų sustabdė judėjimą gatvėse, kur skirtėsi gedulinga procesija į įvairias Chicagos katalikų kapines. 18 vaikų, kurie drauge mokėsi ir žaidė toje pačioje mokykloje, palaidojo vienose kapinėse, atskiroje vietoje ir jų kapai ilgai ilgai primins baisią Chicagos Angelų Karalienės katalikų parapinės mokyklos nelaimę. Trys seselės mokytojos, kurios žuvo begelbėdamos vaikus, buvo palaidotas dieną prieš tai.

Bebaigaint šį reportažą rašyti vėl atėjo žinia, kad mirė 92 gaisro auka. Dešimt vaikų dar tebėra kritiškoje padėtyje, o palaidotųjų kūnai ilsisi po sniegu ir ledu, kuris šiomis dienomis sukaustė Chicagą.

1958 XII 8. **Vl. Rmis**

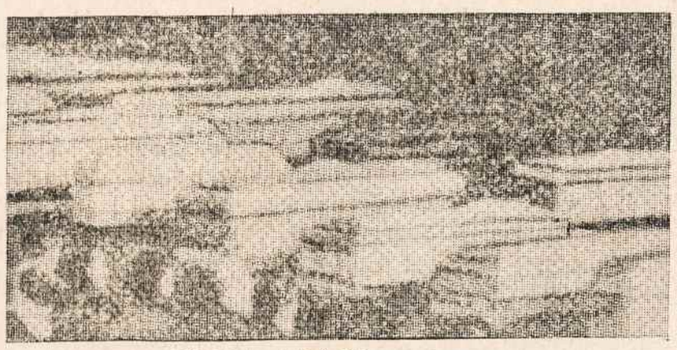

BALTI karsteliai Chicagos Armory

PO EUROPOS KRAŠTUS...

Boston, Mass.

Dvi valandos prabėgo taryspalvotų Europos vaizdų ir betum viena minutė, bežiūrint spalvotų Europos vaizdų ir beklausant dr. M. Gimbutienės giliai išgyventų ir vaizdžiai nupasakotų kelionės po Europą įspūdžių. Tai įvyko gruodžio 7 d. So. Bostone, Tautinės Sąjungos namuose, Pabaltės Moterų Klubo, Lietuvių Atstovybės organizuotame pobūvyje.

Dr. M. Gimbutienė nukėlė susirinkusiųjų žvilgsnius ir mintis į tuos kraštus, su kuriais surištos yra jų širdys. Užburti pasakojimų keliavome drauge po Paryžiaus gatves, katedras bei muziejus, matėmė, kaip ir šiandieną Prancūzijos meninkai gatvių sankryžose kuria amžinas vertybes. Keliavome po Šveicarijos kalnus ir paežeres, po Italijos didžiąsias katedras, meno paminklus, buvojome Florencijos menininkų parnase, pasidžiaugėme Venecijos gondolinkais, pasigrožėjome Madrido Prado muziejaus didžių menininkų kūriniais, keliavome per žibančią iš griuvėsių atsistačiusią Vokietija, slankiojome po Danijos užburtas pilis skridome per Baltijos jūrąs ir taip troškome įžvelgti į savąsias tėviškes, iki lėktuvas nusileido Stokholme. Čia slankiojome po tautinius švedų muziejus, nardėmės Norvegijos fijorduose, grožėjomės Suomijos vaizdais. Labiausiai gi domino žiūrovus ispūdžiai, pailiustruoti paveikslais iš mokslinės ekspedicijos pietvakarių Prancuzijoje, kur didžiosios priešistorinių mokslų jėgos tiria amžių suklotus įvairių kultūrų sluoksnius. Giliai požemių urvų sienose iki šių dienų išlikę spalvoti paveikslai piešti prieš 20,000 metų. Tai daugiausia gyvulių, karvių arklių ar bizonų vaizdai. Visa tai kėlė žiūrovams daug klausimų, į kuriuos čia pat būvo atsakymai.

Prisisotinę gražiausių įspūdžių, susirinkimo dalyviai rinkosi kavutės prie originaliai puošnių stalų, kuriuos mažametės šeimininkės Jūra ir Giedrė Galinytės (klubo pirmininkės dukrelės) išdabino jų pačių iš tešlos keptais baravykais. Ten pat buvo paskleisti bilietai tautinėms lėlems, kurių pelnas numatomas Gautingeno sanatorijos ligonims ir Miuncheno moterų klubui.

V. Kulbokienė

Stoughtono žinios

Gruodžio 9 ankstį rytą iškeliavo į amžinybę a.a. **Petronėle Kimtis-Liepaitė.** Ji buvo kilusi iš Darbėnių. Į Amer. atvyko 1908, stačiai į Stoughtoną. Čia išgyveno 50 metų. 1910 ištekėjo už Justino Kimtis. Užaugino tris sūnus ir dvi dukteris, kurie labai liūdi Motinos. Sūnus Juozapas, Kazimieras ir Edvardas, vedę, gyvena Stoughtone. Dukterys ištekėję — Alice už Mr. White, ir Dorothy už W. Louis, gyvana Dorchester, Mass.

Šv. Kaledų proga Gautingo sanotorijoje esantiems lietuviams ligoniams paaukojo po vieną doleri'; T. O'Conor, Z. Antulonis, A. Tomasnas, J. Foster, L. Vaitiekūnas, Ag. Miškinis, J. Gibbs, M. Crawly, Ona Čenčienė; M. Vembrė — tris dolerius; kiti po mažiau. Viso surinkta 16 dol. ir pasiūsta, kad šventėms gautų.

Mik.

Sibiro maldos...

(atkelta iš 3 psl.)

Komunijos maldelės, sažinės sąskaita.

Maldaknygė buvo išsiųsta iš Sibiro grįžusio Lenkijon prieš 5 mėnesius lietuvio, kuris **Balfo Centro reikalų vedėjui kun. Longinui Jankui** rašo (1958 lapkričio 22):

"Atskiru siuntinėliu siunčiu oro paštu lageryje išleistą lietuvaičių maldaknygę. Manau, kad Tamstai ir bendrai visai išeivijai bus įdomi, o tuo pačiu ir vertinga kaip dokumentas".

Taip, tai sielos dokumentas, sielos, kuri maldauja:

"Viešpatie sutrumpinki bandymų dienas. Jei reikia aukų, imki jas iš manęs, tik duoki man kankinių drąsos ir stiprybės".

S. Suž.

Afrika pralenkė Ameriką

Pietų Afrikos Unija paskelbė, kad nuo 1961 atsisako nuo Anglijos pinigų ir matų sistemos ir įsiveda dešimtmainę sistemą.

JAU PASIRODĖ RINKOJE

naujos konstrukcijos ir naujos formos RAŠOMOSIOS MAŠINĖLĖS, kurios pilnai atstoja raštinės tipo mašinas, o yra lengvos ir mažos.

Katalogų ir kt. reikalaukite (gausite veltui):

J. L. GIEDRAITIS,
1632 Broad Street
Hartford, Conn.,
patarnaus sąžiningai.

LINKSMŲ ŠVENČIŲ!

Speare Dry Goods Co.

THE X-MAS STORE
Gifts for All Members of the Family
138-144 Main Street
Nashua, N. H.

James B. Crowley Insurance Agency

EARLE J. McARDLE
Agent

INSURANCE OF ALL KINDS

15 High Street **Nashua, N. H.**
Tel.: 2-2241

SVEIKINA KALĖDŲ ŠVENČIŲ PROGA

CHARLES F. KAZLAUSKAS

LAIDOTUVIŲ DIREKTORIUS

Nachua, N. H. 8 E. Pearl Street

Tel.TU 2-0731

LINKSMŲ
KALĖDŲ ŠVENČIŲ
ir
LAIMINGŲ
NAUJŲ METŲ
LINKI

FIRST NATIONAL STORES, INC.

5 MIDDLEX AVE. **SOMERVILLE, MASS.**

"BEST IN STYLES FOR MEN"

BRIDGEWATER WORKERS COOPERATIVE ASSOC., Inc.

Over Globe Shoe

BRIDGEWATER, MASSACHUSETTS

Telephones: OWen 7-6911, OWen 7-6980

E. A. DAVIS & CO.

DEPARTMENT STORE
579-581 Washington St.

Holman Block **WELLESLEY, MASS.**

EST. 1851

Indian Head NATIONAL BANK

NASHUA, NEW HAMPSHIRE

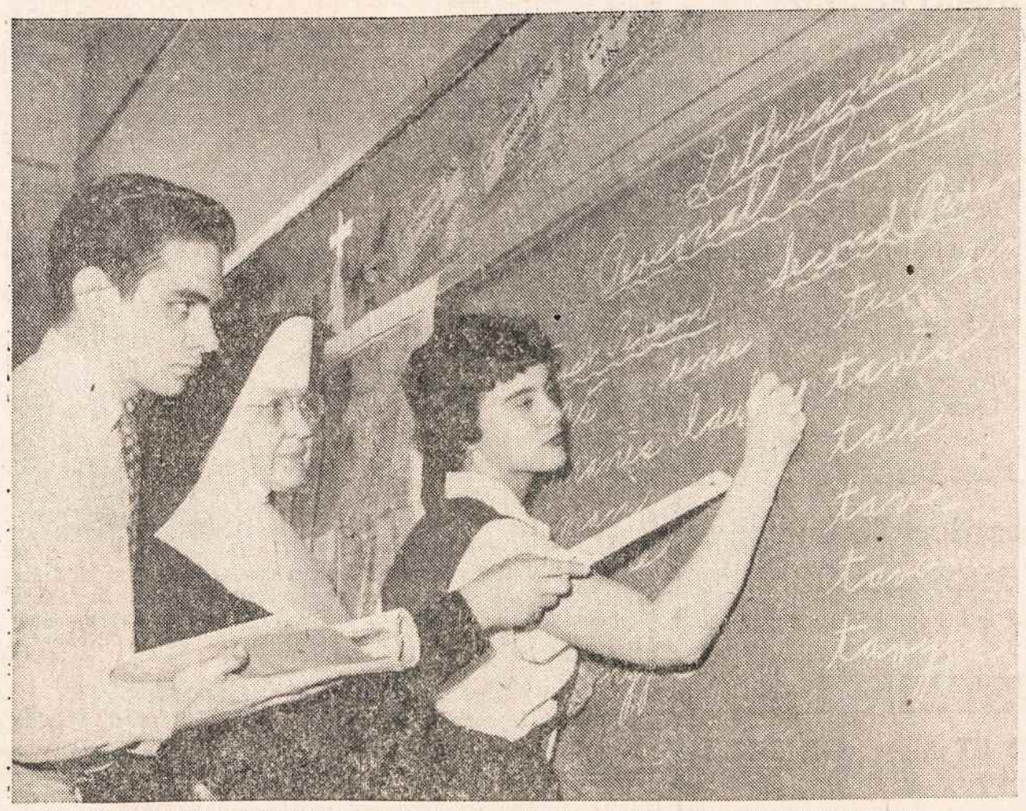

SESUO GABRIELĖ, pranciškonė, šv. Kazimiero mokyklos vedėja, moko lietuviškųjų įvardžių.

LIETUVIŲ KALBOS PAMOKOS

Šv. Kazimiero aukštesnėje mokkykloje

Darbininke gruodžio 1 jau buvo rašyta, kad Pennsylvanijos valstybės švietimo skyrius leido dėstyti lietuvių kalbą visose mokyklose. Prašymą buvo padavusi aukštesnioji šv. Kazimiero lietuvių parapijos mokykla Pittsburghe. Toje mokykloje moko seserys pranciškietės, o jos kūrėju ir globėju yra klebonas kun. Magnus Kazėnas.

Dabar gauta papildomai žinių, kad lietuvių kalbos pamokos aukštesnėje šv. Kazimiero mokykloje susilaukė didelio mokinių dėmesio ir pasitenkinimo. Lietuvių kalbos mokosi net ir nelietuvių tėvų vaikai. Lietuvių kalbos visai nemokantiem duodamos pridedamos pamokos. Mokyklai šiuo metus vadovauja sesuo Gabrielė.

Šia proga taip prisimintina, kad šių metų rugpiūčio mėn. Philadelphijoje leidžiamas laikraštis "The Inquirer" labai stipriai pabrėžė reikalą mokytis svetimųjų kalbų dar pradžios mokyklose (žiūr. Darbininko įžanginį rugpiūčio 8), nes to reikalaujanti JAV tarptautinė padėtis. Esame ta proga pabrėžę: "Amerikai nebūtų aštrios svetimų kalbų mokymosi problemos, jeigu imigrantai laisvai kalbėtų dviem kalbom — gimtąja ir angliškąja". Apsileidimas ir nutautimas Amerikai neša nuostolį. Prie to prisdideda ir tie lietuviai, kurie savo tėvų kalbą apleidžia. Ir tą nuostolį didina parapinės mokyklos, kuriose lietuviškai nemokoma.

Reikia didžiai pasidžiaugti šv. Kazimiero lietuvių parapijos pastangom ir iniciatyva. Tai pavyzdys kitiem, ko galima pasiekti, jei tik norima ir siekiama.

Šv. Kazimiero aukštesnioji mokykla Pittsburghe buvo įsteigta kun. Magnus J. Kazėno iniciatyva 1937 m. Pirmasiais gyvavimo metais į 9 skyrių užsirašė 30 mokinių. Kitais metais atidarytas 10 skyrius, bet jame teliko 8 mokiniai. Jie sudarė pirmąją laidą 1938 metais. Taigi, šiemet švenčia ir savo 20 metų sukaktį.

Mokinių skaičiui didėjant, prireikė visą mokyklos pastatą pertvarkyti. Tretysis aukštas buvo moderniškai pertvarkytas ir paskirtas aukštesniosios mokyklos reikalam.

Per 20 metų tą mokyklą baigusiųjų yra jau keli šimtai. Dauguma išėjo taip pat aukštuosius mokslus su geriausiais pažymiais. Jų tarpe yra kunigų, vienuolių, mokytojų, žymių profesionalų.

SS.

— **Knygų Lentyna** — Lietuvių Bibliografinės Tarybos Biuletenis, redaguojamas A. Ružancovo (203 Madison St., Westville, Ill., USA), išleistas šiom dienom, apima 1956 balandžio-gruodžio mėn. laikotarpį. Tuo metu išleistas knygas, žurnalus ir parašytus straipsnius lietuviškai ir apie Lietuvą Bibliografinės Tarnybos gaunamos knygos ir laikraščiai perduodami Lietuvių Archyvui Chicagoje.

JONAS PUIKŪNAS

Jonui Puikūnui 65 metai

Jonas Puikūnas yra gimęs birželio 25. Rogupių kaime, Griškabūdžio val., Šakių apskr. Tėvai turėjo dešimts margų žemės. Griškabūdžio bažnytkaimyje namus. Palaikydami ryšius su paprūsėj gyvenusiais giminėm, gabeno ir platino lietuvišką spaudą. Jonas buvo vyresnysis sūnus ir padėdavo tėvui draudžiamą spaudą slapta gabenti ir platinti. Buvo vadinami **Pupkis ir Pupkelis.** Jonas, baigęs Griškabūdžio pradžios mokyklą, dar kiek privačiai pasimokęs, išlaikė egzaminus į Veiverių mokytojų seminarija gaudamas stipendija. Seminariją baigė 1913 ir iki prasidedant pirmajam pasauliniam karui mokytojavo pradžios mokykloj Kybartouse. Karo metu ilgesnį laiką gyveno Maskvoj, lankė Šeniavskio universitetą ir mokytojavo viename Maskvos priemiestyje lietuvių pabėgėlių mokykloj. 1916 buvo paimtas į rusų kariuomenę ir baigęs Kijevo karo mokyklą, išvyko į frontą. 1917 rusų revoliucijai prasidėjus ir pavergtom tautom laisvei sušvitus, įsijungė į lietuvių karių organizacinį darbą. Dalyvavo lietuvių karių suvažiavimuose Kijeve, Berdičeve, Petrapilyje ir Lietuvių seime 1917 Petrapilyje. Gelbėjo lietuvių kuopai ir būriams išsiskirti iš lenkų divizijų Galicijoje ir buvo vienas iš pirmųjų karininkų sudarant pirmą Atskirą lietuvių batalijoną. Vėliau šiam lietuvių batalijonui išsiformavus, Jonas su kitais užgrūdintais kariais grįžo į Lietuvą ir kaip pirmūnas stojo į paskelbtos Nepriklausomos Lietuvos atkuriamą kariuomenę. Lietuvos neprilausomybės karo veiksmam aprimus, J. Puikūnas stojo į Lietuvos universitetą Kaune ir 1927 baigė teisių skyrių. Dar studentaudamas, ėjo taikos teisėjo pareigas Kaune. Baigęs universitetą buvo teisėju Širvintuose; vėliau perėjo į advokatūrą.

Antro pasaulinio karo mirties šmėklai gresiant persikėlė į Vokietiją. Pergyveno Berlyno ir Drezdeno bombardavimus. Karui baigiantis, apsistojo Augusburge besikuriančioj stovykloj. Bendrame pabaltiečių stovyklos teisme J. Puikūnas kurį laiką ėjo teismo nario pareigas, atstovaudamas lietuvių grupę.

J. Puikūnas su žmona Sofija (Steikūnaite) ir keturiais vaikais 1949 atvyko į JAV apsistodamas Chicagoje ir vėliau del sveikatos persikėlė į Los Angeles. Sveikatai kiek pagerėjus, vėl pradėjo talkininkauti lietuviškoj veikloj ir spaudoj. Šiuo metu jis yra LRKSA 42 kuopos pirmininkas. Dar Veiverių mokytojų seminarijoje būdamas, rašinėjo ir bendradarbiavo "Ateityje", "Šaltinyje", vėliau "Mūsų Žinyne', "Karyje", "Trimite" ir kt. R.K.S. Amerikoje konkursinių straipsnių teisėjų komisija 1956 Jonui Puikūnui pripažino vieną iš premijų už jo rašinį, pasirašytą slapyvarde "Velykų Margutis'.

J Puikūnas, būdamas mokytoju ir teisėju, užrašinėjo ir rinko lietuvių tautosaką. Dalį jos išsaugojęs ir kiek papildęs paruoše spaudai virš puspenk-

(nukelta į 6 p.)

IŠ VISUR

— **Walter Kores,** iš Cliffside, N.J., redakcijai rašo: "Prašau leisti Darbininkui keliauti ir pas mene, nes aš iki šiol paskaitydavau savo draugą Darbininką ir tai man labai patiko jo žodžiai, nes aš ir pats buvau darbininkas, o dabar jau 65 metų, turiu pasilsėti, tai turiu laiko paskaityti, kolei dvasia neš sveikatą kūnui."

— **Kalėdinė susikaupimo valandėlė** Detroito, Mich., ateitininkams ir skautams bus gruodžio 20 d., 7 val. vak., Šv. Antano parapijos bažnyčioje. Pamokslus sakys tėvas Tomas Žiūraitis, OP., SAS ir skautų dvasios vadas. Po konferencijų bus palaiminimas Švč. Sakramentu, o po to bus klausoma išpažinčių. Kviečia visus šia proga pasinaudoti kun. Ign. Boreišis, šv. Antano parapijos klebonas.

— **A. Pauliukonis,** žurnalistas, gyvenęs ligi šiol Chicagoje, po Naujųjų Metų išvyksta į Los Angeles, kur dirbs "Lietuvių Dienų" laidykloje. Lietuvoje A. Pauliukonis dirbo "XX amžiaus" dienraštyje, Vokietijoje —Vliko informacijos skyriuje.

— **Igno Šeiniaus,** senesniosios kartos lietuvių rašytojo, dabar gyvenančio Švedijoje, novelių rinkinį leidžia "Lietuvių Dienų" leidykla Los Angeles, Calif.

— **Valstiečių Liaudininkų Sąjungos** tremtyje adresas dabar yra toks: Dr. Juozas Gudauskas, 8144 So. Green St., Chicago 20, Ill.

— **Sol. Pr. Bičkienės** ir sol. Baro-Baranausko pirmąjį ir vienintelį šios žiemos sezono koncertą Chicagoje, kuris įvyks 1959 kovo 15 Marijos m-los salėje, rengia ALRKF Jaunimo stovyklos globos komitetas Chicagoje. Komitetui vadovauja dr. P. Kisielius.

—**Kazys Kireilis,** matininkas šv. Petro ir Povilo lietuvių parapijos Chicagoje vikaro kun. Fabijono Kireilio brolis, lapkričio 12 tragiškai žuvo Biržuose, okupuotoje Lietuvoje. Didžiam nuliūdime Lietuvoje pasiliko velionio šeima, trys broliai (kurių vienas tik iš Sibiro grįžęs) ir sesuo, o Chicagoje brolis kunigas Fabijonas.

— **Kun. J. Svirnelis,** salezietis, lietuvis misijonierius Indijoje, atvykę į Romą, siunčia Darbininkui sveikinimų ir praneša, kad po Kalėdų ketina jau būti JAV.

— **Dr. Jurgis ir Bronė Balčiūnai,** gyv. Strazburg, Ohio, Ateitininkų Šalpos Fondui atsiuntė aukų 25.00 dol. Fondo valdyba nuoširdžiai dėkoja.

— **Inžinierių ir architektų** suvažiavime Baltimorėje lapkričio 27-30 išrinkta nauja ALIAS Valdyba: pirm. A. Novickas, vicepirm. V. Švipas ir Č. Tamašauskas, sekr. J. Valaitis, ižd. V. Birutis, nariai Gasiliūnas ir B. Galinis. Valdybos būstinė New Yorke.

— **Vasilijono Butkaus,** gyvenusio Miunchene (Warner Kaserne) ir iš ten išvykusio į Ameriką (Philadelphia, Pa.), ieško Mrs. Zenta Stepanovas (Radovanovich), 2240 University Ave. Bronx 53, N. Y.

PETRO KIAULĖNO
darbų albumas
galima užsisakyti pas poną V. Kiaulienėnę, 34-21 77 th St. Apt. 500 Jackson Heights 72, N. Y. iškerpant ir pasiunčiant su adresu žemiau užpildytą užsakymo lapelį.
Užsakymą gavus prieš gruodžio 20 d., ji bus galima įvykdyti prieš Kalėdas. Kitu atveju, tik po švenčių. Albumą taip pat galima įsigyti ir New Yorke "Darbininko", Chicagoje "Naujienų" ir Clevelande "Dirvos" administracijose.
Pavardė .....
Adresas .....
.....
.....
Kiek albumų? .....
Prisiunčiu $ .....
(po $3.75 už kiekvieną albumą)

BOSTONE BUVO VINCO KUDIRKOS KNYGYNAS

Daug kur dabar lietuviai mini **dr. Vinco Kudirkos** sukaktuves nuo gimimo šiemet 100 metų (gimė 1858), o kitiemet nuo jo mirties 60 metų (mirė 1899). Ta proga prisimintinas, o daugelio nė nežinomas įvykis, atsitikęs prieš 50 metų.

Dr. Vinco Kudirkos 50 metų amžiaus proga jo vardo knygynas surengė minėjimą So. Bostono bažnyčios salėje 1908 gruodžio 27. Salė buvo pilna žmonių. Tada tos parapijos iš eilės antrasis klebonas kun. Tomas Žilinskas turėjo plačią paskaitą apie jubilijatą ir lietuvių spaudą nuo Aušros laikų ligi Kudirkos dienų kartu su amerikine lietuvių spauda. Meninę dalį atliko ilgametis vargoninkas muzikas ir didelis lietuvybės bei lietuviškos dainos mėgėjas Mamertas Karbauskas, vadovaudamas vaikų ir mišriajam chorams. Ir dar kalbėjo dr. F. Matulaitis, T. Mėšlis ir Bendoraitis.

Gruodžio 31 panašų minėjimą rengė penkios nepriklausomos draugijos, kur kun. T. Žilinskas irgi kalbėjo kaip lietuvis kunigas lietuvių taikintojas, nenuilstamas lietuvių veikėjas ir Lietuvos reikalų žinovas.

Vadinasis Bostonas jau prieš 50 metų yra turėjęs savo lietuvišką biblioteką, vardu 'Dr. Vinco Kudirkos Knygynas". Parapinė salė nuo pat pradžios glaudė visus lietuvius. Lietuviai neišsakytai čia buvo gyvi. O pirmasis tautinis lietuvių laikraštis Aušra, dr. Jono Basanavičiaus redaguojamas, pradėjo eiti 1883 metais (prieš 75 metelius!) ne Didžiojoje Lietuvoje, nes Lietuvą pavergę rusai lietuvišką spaudą ten buvo net 40 metų uždraudę, bet Mažojoje Lietuvoje, iš Nemuno kairiojoj pusėje stovinčio Ragainės miesto, kurį šių dienų rusai bolševikai, pavergę D. ir M. Lietuvą, iš lietuviško Ragainė vardo perkrikštijo savu vardu Neman, kaip kaimynus Tilžę—Sovetsk, Pilkalnį —Dobrovolsk, Giliją — Matrosovo ir šimtus kitų lietuviškų vietovių vardų ten aklai surusindami.

(— n.)

HARTFORD, CONN.

LDS 6 kuopos susirinkimas šaukiamas gruodžio 21 d. 1 v. p.p. parapijos mokyklos salėje. Prašomi visi nariai dalyvauti. Bus 1959 metų valdybos rinkimai. **A.J.P.**

Atsiųsta paminėti

W. Sommerset Maugham. DAŽYTAS VUALIS. Romanas. Iš anglų k. vertė Step. Zobarskas. Išleido Lietuvių Dienos Los Angeles, 1958. Viršelį piešė Pr. Lapė. 312 pusl. su autoriaus biografija. Atspausta 1000 egz. Kaina 3 dol.

Į PILNUTINĘ DEMOKRATIJĄ. Svarstymai apie valstybės pagrindus. Išleista Detroito L. Fronto Bičiulių sambūrio lėšom. Žurnalo "Į Laisvę" leidinys Nr. 2. Spausta pranciškonų spaustuvėje Brooklyn, N.Y., 1958 80 pusl. Kaina 2 dol.

Juozas Bachunas. KELIONĖ Į PACIFIKO KRAŠTUS. Gausiai iliustruota kelionės vaizdais ir nuotraukomis su anų kraštų lietuviais. Išleido Amerikos Lietuvių Tautinė Sąjunga. Spausdino Vl. Vijeikio spaustuvė Chicago, Ill., 1958. 80 puslapių su M. Biržiškos įžanga. Atspausta 2000 egz. Kaina 2 dol.

Petras Maldeikis. V. EUROPOS IR JAV AUKLĖJIMAS. Pedagoginių principų palyginimas, Sūduvos Knygų Klubo leidinys. Spaudos darbą atliko Pr. Šulas ir Vyt. Šulaitis Chicago, Ill., 1958. 224 pusl. Kaina nenurodyta.

Donald R. Richberg. LABOR UNION MONOPOLY. A Clearn and Present Danger. Išleido Henry Regnery Co., New York, 1958. Antrasis leidimas. Atspausta 25,000 egz. 178 pusl. Kaina 1 dol.

Padėka

Mūsų mylimas brolis **Jonas Pauplis,** gyvenęs Norwood, Mass., mirė lapkričio 24. Palaidotas iš šv. Jurgio lietuvių parapijos bažnyčios.

Velionis buvo gimęs 1886, birželio 24, Kunigiškių k., Upnikų par., Lietuvoje. Mažas būdamas tarnavo pas ūkininkus piemenuku. Vėliau pramoko siuvėjo amato. Tarnavo trejus metus (1907-1910) rusų kariuomenėje Kaukaze, Tiflise. Atlikęs karinį apmokymą, vėliau visą laiką dirbo siuvėju armijos siuvykloje.

Į šį kraštą atvyko 1913. Čia taip pat vertėsi siuvėjo amatu Dirbo Vilimo Šiaško (Hudson, Mass.) ir Jono Berželionio (Boston, Mass.) siuvyklose. Vėliau visą laiką turėjo savo siuvyklą Norwoode. Čia velionis ne tik sąžiningai savo amatu rūpinosi, bet jam rūpėjo ir visuomeniniai bei tautiniai lietuvių reikalai. Jis priklausė lietuvių šv. Jurgio parapijai, šv. Vardo draugijai, LRK Susivienijimui, šv. Jurgio draugijai.

Velionis buvo nevedęs. Paliko nuliūdusį brolį Motiejų, Hudson, Mass., seserį Marijoną, brolius Jurgį ir Juozapą Lietuvoje.

Nuoširdžiai dėkojame visiems artimiesiems ir prieteliams už užprašytas velionies intenciją mišias, paaukotas gėles ir pareištą užuojautą laiškais ir dalyvavimą pamaldose bei palydėjimą į kapus. Ypatinga padėka priklauso pusbroliui Antanui atvykusiam net iš Toronto, Kanados.

Visiems tegu gerasis Dievas gausiai atlygina.

Nuliūdę

Motiejus ir Filomena Paupliai

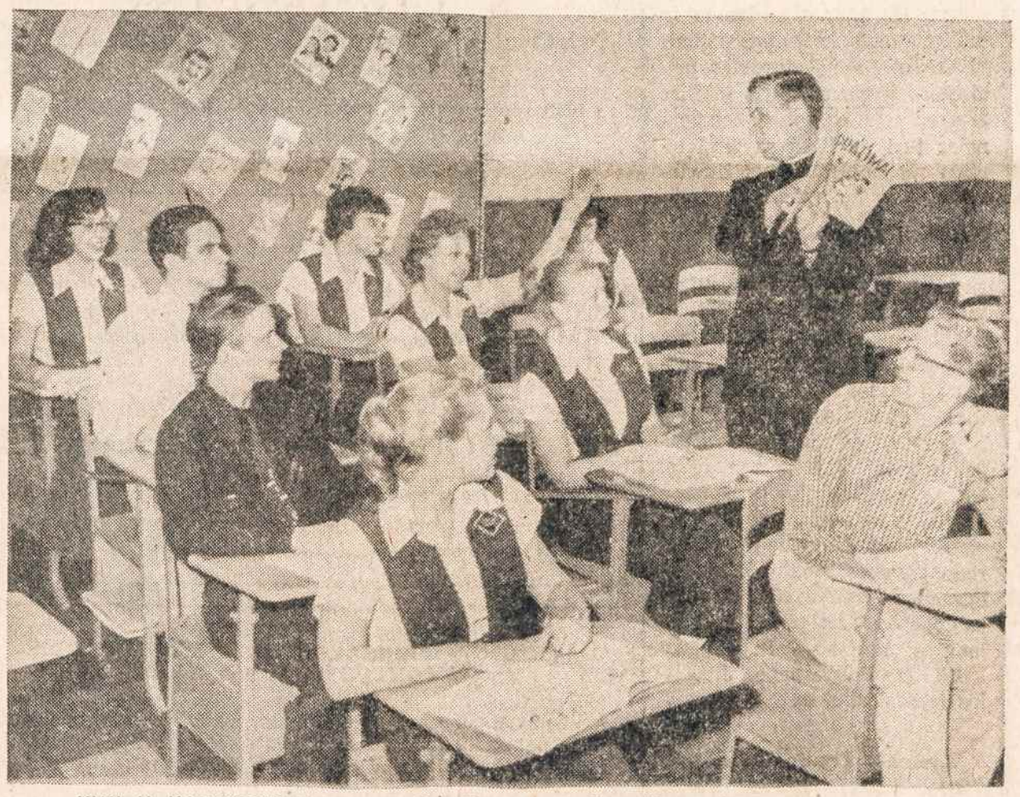

KUN. V. KARAVECKAS, šv. Kazimiero lietuvių parapijos vikaras, lietuvių k. pamokoje.

NEW YORKE RUOŠIAMASI KATALIKŲ SEIMELIUI

Kunigų Vienybės N.Y.-N.J. provincijos susirinkimas įvyko gruodžio 11 tėvų pranciškonų vienuolyne Brooklyne. Susirinkime dalyvavo apie 20 kunigų. Svarstė Katalikų seimelio reikalus. Seimelis numatomas kovo 8, 1959, Apreiškimo parapijos salėje. ALRK Federacijos N.Y.-N.J. apskrities dvasios vadas kun. A. Račkauskas prašė visus klebonus, kad tą dieną bažnyčiose būtų atlaikytos pamaldos ir pasakytas pritaikytas pamokslas Šv. Kazimiero jubiliejinių metų užbaigai.

Elizabetho lietuvių parap. klebonas kun. M. Kemėžis pasiūlė Elizabethe suorganizuoti Šiluvos Švč. M. Marijos apsireiškimų jubiliejaus užbaigimo iškilmes. Kunigai šiam pasiūlymui vienbalsiai pritarė ir paliko naujai valdybai su kun. M. Kemėžiu susitarti dėl datos ir šventės pobūdžio.

Į nauja KV apskrities valdybą išrinkti: pirm. kun. dr. J. Starkus, sekret. kun. dr. V. Bartuška ir iždininku kun. P. Žemeikis.

Pabaigoje kan. J.B. Končius siūlė nuo gruodžio 25 iki vasaro 1 pravesti katalikiškos spaudos platinimo vajų, kaip sėkmingai yra daroma kitose lietuvių kolonijose.

Po susirinkimo pranciškonų namų viršininkas tėvas L. Andriekus, OFM, pakvietė kunigus kavos. Šia proga pasveikino kun. M. Kemėžį šiemet švenčiantį 25 metų kunigystės sukaktį, ir padėkojo už visokeriopą paramą pranciškonų vienuolynui.

Mylimam broliui

A. A. VINCUI VITKUI

mirus, jo broliui **prof Baliui Vitkui** reiškia gilią užuojautą ir meldžiasi už velionies vėlę.

Brocktono Ateitininkai Sendraugiai

Mielą konfratrą

Kun. JUOZĄ GRABĮ

jo **Tėveliui** Lietuvoje staiga mirus, nuoširdžiai užjaučia

ALRK KUNIGŲ VIENYBĖ
ALBANY, N. Y., SKYRIUS

SVEIKINAME VISUS BIČIULIUS, SULAUKUS

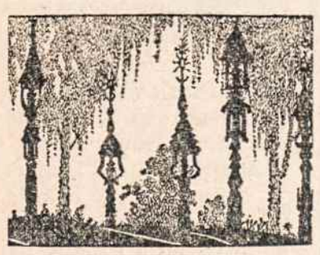

Šventų Kalėdų

ir

Naujų Metų

MR. & MRS. JOHN ANDRULIS

MICHIGAN FARM CHEESE DAIRY

Fountain, Mich.

LINKSMŲ KALĖDŲ IR LAIMINGŲ

NAUJŲ METŲ

Mamytės Sūris

SCOTTVILLE, MICH.

STEUBEN PACKAGE STORE

177 PARK STREET, NEW BRITAIN, CON.

Yra labai didelis įvairių gėrimų pasirinkimas iš viso pasaulio šalių, kaip Vokietijos, Prancūzijos, Italijos, Graikijos ir kt.

Sav. JONAS POŠKUS Tel.: BA 3-9397

A. S. PETERS, MGR.

REGAL GRILL & BAR

88-92 CHURCH ST. NEW BRITAIN, CON.

Nuoširdžiausi sveikinimai ŠV. KALĖDŲ ir NAUJŲ METŲ proga visiems LITHUANICOS rėmėjams

LITHUANICA JEWELRY

Luggage — Crystal and Gifts — Watches — Clocks — and Super Hi-Fi Blaupunkt Radio — Diamonds — Watches — Jewelry Repairing

K. Bagdonas. 804 Bank St., Waterbury, Conn.

LINKSMŲ ŠV. KALĖDŲ ir LAIMINGŲ NAUJŲJŲ METŲ linkime visiems savo klientams ir draugams

Adelė ir Jonas Davičikai

Alex's likerių parduotuvės savininkai

21 CONGRESS AVE., WATERBURY, CONN.

Tel.: PL 4-3727

LINKSMŲ KALĖDŲ ir LAIMINGŲ NAUJŲ METŲ

PERRI BROS., INC.

RELIGIOUS ARTICLES

Office & Showroom

SOUTH 124 — ROUTE 17 PARAMUS, N. J.

Mūsų specialybė yra visi namų pataisymo darbai nuo rūsio iki stogo

Alum. apvadai	Insuliacija	Stogo dengimas
Alum. durys	Izoliacija	Stogo langai
Alum. langai	Kitavimas	Stucco darbai
Antlangės	Laiptai	Šaligatviai
Apmušalai	Langai	Šaldymas
Atnaujinimai	Mūrijimas	Šildymas
Atsarginiai laiptai	Namo apmušimai	Takai
Atspara vandeniui	Nitavimas	Turėklai
Atspara vėjui	Pagražinimas	Tvoros
Cemento darbai	Pakopos	Vaizdiniai langai
Celotex lubos	Palėpės	Vamzdžiai
Dažymas	Pamatai	Valymas garu
Dekoravimas	Pastogės	Verandos
Elektros laidai	Perkeitimai	Virtuvės
Gaisro apsauga	Plytelių darbai	Vonios
Garažas	Prakasimai	Venec. užuolaidos
Grindys	Prieangiai	Žibalo krosnis
Jakmenijimas	Priestatai	

Teiraukitės nemokamo darbų įvertinimo!
Dirba įgudę darbininkai
Nereikalaujame įmokėjimu • Lengvos išsimokėjimo sąlygos • Ligi 84 mėnesių

Kreipkitės į ANTANĄ EVergreen 8-6781

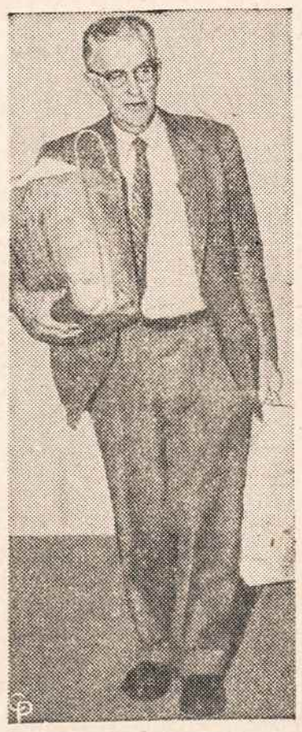

MAURICE MAC CRACKIN, protestantų kunigas, pacifistas, išeina iš kalėjimo Cincinnati, Ohio. Jis du kartus buvo baustas už nemokėjimą mokesčių.

Los Angeles, Calif.

Metinis vyčių susirinkimas

Lietuvos vyčių Los Angeles 133 kuopa metinį susirinkimą turės gruodžio 21, sekmadienį, 4 val. po pietų pas Loretą Papšytę, 2525 Lyrie Avenue. Bus renkama nauja valdyba, aptariami ateities veiklos planai. Visi nariai ir prijaučiantieji kviečiami susirinkime dalyvauti.

Naujas 'Lietuvių Dienų' numeris

Jau pasiekė prenumeratorius ir platintojus "Lietuvių Dienų" žurnalo gruodžio mėnesio numeris. Šis numeris įdomus ir nuotraukomis ir žodine dalimi. "Lietuvių Dienų" žurnalas prieinamas ir tiems, kurie mažiau ar visai nemoka lietuviškai: žurnalas turi anglišką skyrių, parašai po nuotraukomis duodami abiems kalboms.

Katalikai aptars savo reikalus

LRK Federacijos Los Angeles skyriaus valdyba turėjo visų katalikiškų organizacijų valdybų narių ir veikėjų pasitarimą gruodžio 14 d., sekmadienį tuojau po sumos šv. Kazimiero lietuvių parapijos salėje. Bus mėginama išjudinti katalikiškas organizacijas iš snaudulio. Dalis katalikiškųjų organizacijų veikia neblogai, bet kitos — visiškai užsnūdusios, mažai berodo gyvybės ženklo. ARK Federacijos Los Angeles skyriaus valdybą sudaro: pirm. V. Kazlauskas, nariai — R. Medziukaitė, D. Polikaitienė, J. Kiškis ir L. Valiukas.

K.K.F.

Lietuvių Fronto Bičiulių

Los Angeles skyrius ruošia diskusijas tema: "Lietuvis amerikiečių politikoje", kurios įvyk gruodžio 21, sekmadienį, 12 val. (tuoj po sumos) šv. Kazimiero lietuvių par. salėje. Trumpą įvadą padarys skyriaus pirm. J. Ažuolaitis. Diskusijų moderatoriu pakviestas J. Kojelis. Diskusijos bus akademinio pobūdžio. Skyrius pramatęs ateityje dar ir suruošti diskusijas aktualiais klausimais. Skyriaus pirmininku yra J. Ažuolaitis, sekretoriumi J. Kojelis.

NH.

Jonui Puikūnui...

(Atkelta iš 5 psl.)

to tūkstančio (4620) patarlių, priežodžių, posakių rinkinį "Smulkioji tautosaka", kurį 1958 sausio mėnesį išleido savo lėšomis pasirašydamas **Jonas Mongirdas.** Po vieną egzempliorių šios knygos autorius veltui išsiuntinėjo kai kuriems universitetasms, knygynams, spaudos ir kitiems tautosaka besidomintiems žmonėms. Ir dabar J. Puikūnas tautosaką užrašinėja, renka spaudai ir kitiems leidiniams.

G.B.

Darbininkui paremti aukojo

Po $5 — J. Stankus, Brooklyn, N.Y.; E. Kasper, Woodhaven, N.Y.; O. Shark, Malverne, N.Y. P. Mažeivienė, Worcester, Mass.

Po $4. —C.J. Airosus, Boston, Mass.

Po $3.50 — T. Leveikiene, Brooklyn, N.Y.

Po $3 — A. Mayauskas, So. Boston, Mass.

Po $2.50 — A. Goodall, San Francisco, Calif.

Po $2. — A. Daniūnas, H. Davalis, Brooklyn, N.Y.; V. Zukas, Maspeth, N.Y.; A. Minikovsky, Astoria, N.Y.; J. Bacėnas, Arlington, N.J.; K. Bakšys, Ridgefield, N.J.; M. Mazuras, Methuen, Mass.; V. Yomant, St. Petersburgh, Fla.; V. Marijošius, New Britain, Conn., kun. A. Paškevičius, Moodus, Conn.

Po $1 — Iš Mass. valst.: V. Alukonis, P. Jarvis, So. Boston, J. Bagdon, Sunderland, V. J. Kudirka, Norwood, V. Gobin, No. Chelmsford, E. Mavickienė Worcester, D. Kaczenas, W. Lynn.

(bus daugiau)

Kalėdom ir Naujiem Metam

VILNONĖS MEDŽIAGOS

gaunamos 3 krautuvėse didžiausios ir tos rūšies vienintelės firmos

S. BECKENSTEIN, Inc.

118-125-130 ORCHARD ST., GR 5-4525

COR. DELANCEY, N. Y. C.

S. Beckensteino krautuvėse kalbama rusiškai, lenkiškai ir ukrainiškai

KRAUTUVĖS ATVIROS KASDIEN IR SEKMADIENIAIS, IŠSKYRUS ŠEŠTADIENIUS, NUO 9 RYTO IKI 6:30 VAKARO

Pradžiuginkite savo gimines ir artimuosius

LIETUVOJE, LATVIJOJE, ESTIJOJE, GUDIJOJE, UKRAINOJE IR UŽKARPAČIO RUSIJOJE!

Pasiųsk jiem vilnones atlaikas suknelėm, eilutėm, apsiaustam Muitas už vilnones atlaikas yra mažesnis, negu už pasiūtas sukneles Vilnones medžiagas iš ritinių ir atlaikas pačiom prieinamiausiom kainom visam mieste jums sūlo 3 stambios krautuvės

Atsineškite šį skelbimą, kuris bus ypatingai įvertintas

MEDŽIAGOS Į LIETUVĄ

Turime medžiagų vyrų ir moterų rūbams; vilnonės bei šilkinės medžiagos moterų suknelėms ir skaroms.
Visa, ką norite siųsti į Lietuvą gausite:

I. CIGMAN, INC.

161 Orchard Street, New York 2, N. Y.

Telef. GR 5-0160

Kalbame rusiškai, lenkiškai, vokiškai ir lietuviškai.
Atdara šiokiadieniais, šeštad. bei sekmad

SIUNTINIAMS Į LIETUVĄ!

Tamsta rasi didelį pasirinkimą vilnonių medžiagų vyrų kostiumams ir švarkams, moterų eilutėms, suknelėms bei švarkams. Maišytos ir rayoninės medžiagos parduodamos griežtai urmo (wholesale) kainomis.

K and K FABRICS

1158 East Jersey Street, Elizabeth, N. J.

PRIE CITY SAVINGS BANK Tel. EL 4-1711

ATDARAS KETVIRTADIENIAIS IKI 9 VAL. VAKARO

Mūsų kainos vyrų drabužiams prasideda nuo 9.50 už pilną eilutę

VILNONĖS MEDŽIAGOS JŪSŲ ARTIMIESIEMS IMPORTUOTOS ir VIETINĖS

Vilnonės medžiagos kostiumams, paltams ir suknelėms. Taip pat šilkinės, maišytos, spalvotos, lovoms užtiesalai, vilnonės skaros ir šalikai

Geriausios rūšies pigiausiomis kainomis

Specialus patarnavimas paruošiant pakietus į Europą

PAMĖGINKITE UŽEITI PAS MUS IR BŪSITE PATENKINTI

Specialios nuolaidos kalėdinėms dovanoms.

SUPERIOR PIECE GOODS CORP.

200 Orchard Street, New York 2, N. Y.

Tel.: AL 4-8319

BANGA TELEVISION

Sav. V. ZELENIS

3423 FULTON STREET TELEFONAS:
BROOKLYN 8, N. Y. APplegate 7-0349

PARDUODAMA su NUOLAIDA:

- TELEVIZIJOS APARATAI,
- HI - FI FONOGRAFAI,
- ĮGROJIMO APARATAI (Tape Recorders),
- VOKIŠKI BEI VIETINIAI RADIJAI,
- ORO VĖSINTUVAI (air cond.) ir LANGAM VENTILIATORIAI

Taisoma Televizija, Radijas, Hi-Fi.

Darbas garantuotas, atliekamas prityrusio techniko, pripažinto RCA.

DARBO VALANDOS: Kasdien iki 7 val. vak.
Pirmadieniais iki 6 val. vak.

SAULĖTA, MALONU, PATOGU

Hollywoodo Apartamentuose

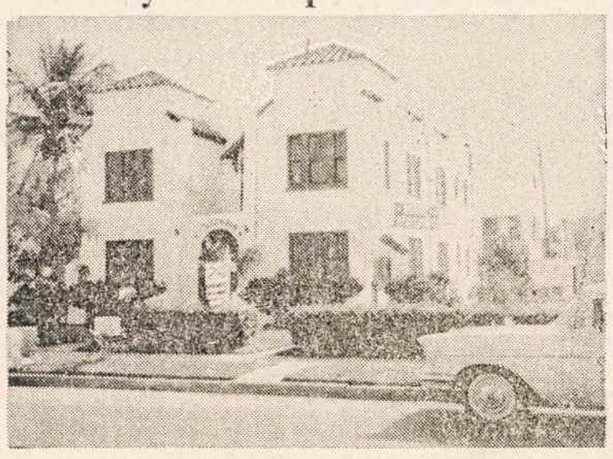

Tai gražiausia ir patogiausia vieta atostogoms. Jūs čia randate nuolatinę vasarą su skaidriu Atlantu ir lieknomis palmėmis. **Apartamentai yra pirmos rūšies su visais patogumais.** Kviečiame visus lietuvius atsilankyti. Neabejojame, kad būsite patenkinti.

Mr. & Mrs. Jos Yasauskis

1720-24 Buchanan Street, Hollywood, Florida

HOLY LIGHT

BAŽNYTINIŲ ŽVAKIŲ DIRBTUVĖ

RELIGIOUS CANDLES OF EVERY DESCRIPTION

SAV. B. KUČINSKAS

35 So. 8th Street EVergreen 7-2155
Brooklyn 11, N. Y. Resid. ILlinois 8-7118

EVergreen 8-9794

M. and Z. Collision Works

JULIUS MALDUTIS
savininkas

Sulankstytų automobilių dalių ištiesinimas, pakeitimas naujomis, dažymas ir poliravimas

937 GRAND STREET

BROOKLYN 11, N. Y.

Perkant - parduodant namus, ar išnuomojant butus, įvairiausiais apdraudos reikalais, federalinių ir valstybinių taksų (Income Tax) užpildyti, pirkimui piniginių perlaidų (Money Orders),

Kreiptis —

HAVEN REALTY

Joseph Andrusis Insurance

87-09 JAMAICA AVE., WOODHAVEN 21, N. Y.

TEL. VI 7-4477

Šiokiadieniais — 9 val. ryto ligi 9 val. vak.,
sekmadieniais — 1 val. p.p. ligi 5 val. vak.

AR JŪS NEPERMOKATE

už savo automobilio apdraudą?

Virš 21,000,000 automobilių savininkų moka daugiau, negu reikalinga.
Jei tik Jūsų vairavimo rekordas yra geras, Jūs esate kvalifikuotas:

Dideliam apdraudos sutaupymui, geresnei savo apsaugai ir greitesniam patarnavimui, reikalaujant nuostolių atlyginimo.

Kreipkitės:

ALBERT F. PETERS
(PETRAUSKAS)

APDRAUDOS SPECIALISTAS

116-55 Queens Blvd. Forest Hills 75, N. Y.

Tel. VI. 3-1477

NAMŲ ADRESAS

106-55 95th Street Ozone Park 17, N. Y.

SPORTAS

Sportinės problemos

Lietuviškųjų sporto vienetų pirmenybės kasmet būdavo sėkmingai pravedamos. Iki šiol dar neaišku, kur ir kada šiemet bus sporto pirmenybių žaidynės. Pirmiau buvo žinios, kad tai įvyks Hamiltone, Kanadoj, dabar vėl kalbama apie Detroitą. Tas labai trukdo sporto vienetams pirmenybėms ruoštis, nes juk iš anksto reikia suplanuoti tam reikalui atostogas. Gaila, kad ilgokai užsitęsė vyriausios Fasko vadovybės rinkimai, o senoji clevelandiškė kažin ar turės pakankamai valios griežtą ir tikslų sprendimą padaryti.

Rytų apygardos pirmenybes (krepšinio, tinklinio, stalo teniso ir šachmatų) buvo apsiėmęs pravesti Worchesterio "Vyties" klubas. Jo numatyta data sausio 10-11 newyorkiečiams visiškai nepriimtina, nes tai egzaminų laikas studentams. Apygardos valdyba šį reikalą taip pat turėtų energingiau patvarkyti. Čia reiktų turėti galvoje ir tai, kad Brooklyno LAK krepšininkai yra patekę į baigmę YMCA pirmenybėse, todėl jeigu lietuvių sporto rajoninės pirmenybių rungtynės sutaptų su YMCA pirmenybių baigme, būtų labai nemalonus reikalas.

Gruodžio 8 iš Paryžiaus į New Yorką atvyko mūsų sportininkas veteranas Jočys. Lengvosios atletikos pirmenybėse 1939-40 metais 110 metrų bėgime su kliūtimis išlaikė Lietuvos rekordą.

LSK pirmasis laimėjimas duoda progos manyti, kad mūsų ekipa pradės naują sėkmingesnį laikotarpį. Praktika rodo, kad darbas su jauniais yra sėkmingas ir vertas dar didesnio dėmesio. Adomavičiaus pamokos šeštadienio vakarais taip pat turės nemaža reikšmės.

Priešpaskutinis Lietuvos valstybinės rinktinės treneris austras **Hahn** šiuo metu yra Šveicarijos valstybinis futbolo treneris. Anksčiau buvo Norvegijos ir Bayern Muchen treneris. Jo didžiausias rūpestis įvesti šveicarų sporto klūbus ir rinktinę į WM sistemą; mat, šveicarai iki šiol kietai laikėsi savo išradimo, vadinamos "Schweizer Riegel" sistemos.

Atletas

PETE DAWKINS, Armijos futbolo žaidėjas (halfback), pripažintas geriausiu 1958 m.

ATPIGINTAS

Lietuvos vaizdų albumas

LIETUVA

geriausė kalėdinė dovana.

Užsisakyti: **ATEITIS:** 916 Willoughby Ave., Brooklyn 21, N. Y. Kaina tik **$5.00**

REAL ESTATE

GREAT NECK, L.I.,N. Y. Šv. Aloyzo par. (lietuviškai išpaž.) parduodamas didelis mūrinis Cape Cod stiliaus namas su 4 miegam., 2 voniom, Floridos kamb., kilimai iki sienų, visi patogumai, arti parap. mokyk. ir susisiekimas. Galima tuojau gyventi. Kaina apie 20,000 dol. Kreiptis į šeimininką **HU 2-8378.**

New Rochelle-Larchmont Woods. Kamp. sklypas. I aukšte šeimos ir aprangos kamb., IIa—3 kamb., 1½ vonios, IIIa — 1 kamb. ir vonia. Lengvai užlaikomas, gera žemė, arti parap. mokykl., maži mokesčiai. Kaina $28,500. Teirautis TE 4-4762

Geriausia Kalėdų Švenčių dovana

yra knyga, aprašanti kunigo Antano Strazdo gyvenimą

PULKIM ANT KELIŲ . . .

Kaina tik 2 dol.

Užsakymus su pinigais siųsti:

VAGA

1297 Gates Ave.
Brooklyn 21, N. Y.

CABINET MAKER WANTED

Spintelių meistras (Cabinetmaker), specialistas, fabrike geros sąlygos padidins visokias galimybes. Apmokamos šventės, atostogos, ligoninės išlaidos, kasdieniniai viršvalandžiai. Teirautis kasdien nuo 9 val. ryto: 178 Mott St. Privažiuojama Lexington Ave., požeminiu traukiniu, išlipti Spring St., stotyje.

DISPLAY

Special Holiday offer to all the Readers of the Darbininkas in: Nassau Queens and Brooklyn

FREE!

150 Gallons of fuel oil

Delivered upon signing your 1959 Guaranteed Service Contract with:

VALENTINE PETROLEUM SERVICE

"Merry Xmas" says **Valentine Petroleum Service** and gives you the present! Plan your fuel oil contract now and **Valentine** will give you your **1st 150**

GALLONS FREE!

Best of all you will have economical automatic oil delivery all next year. We guarantee your family will be warm and comfortable! See why so many homes depend on **Valentine** for oil supply and maintainance.

CALL NOW!

Hurry! This special Seasons Greeting offer good only untill December 31 st, 1958 for homes in:

Nassau Queens and Brooklyn

Call now and get your **first 150 gallons Free.** Offer good only till **December 31st, 1958** for Homes and Apartments in: **Nassau Queens and Brooklyn**

VALENTINE PETROLEUM SERVICE

In Nassau call **ORiole 6-3030** Sea Cliff Ave. Glen Cove, L. I. In Queens and Brooklyn call **OXford 7-6433**

750 3rd Ave., N. Y. 17

This Christmas why not give a Pet as a Gift

PEDIGREED POODLES
Beautiful Miniatures and Toys
Exquisite Colors—AKC. WA 6-8100

JAYWIN PETS
Serving all Brooklyn
Parakeets, Canaries, Parrots, Tropical Birds, Dogs, Monkeys, Guinea Pigs, Hamsters, Tropical Fish.
51 E. 98th St., Brooklyn. PR 3-8678
Take New Lots IRT to Sutter Ave.

Ben-Stan Pets, Inc. FLATBUSH
Formerly Jungle Aquarium Control Bred. Parakeets, 90 Tanks, Tropical Fish, Pet Supplies.
665 Flatbush Ave. BU 2-9182

LARRY'S PET SHOP
In Bay Ridge since 1925. Birds, Dogs, Kittens, Parrakeet Grooming Veterinary Service, Tropical Fish Dept. Complete line of Accessories.
575 52 St., Brooklyn. TR 1-0222

ALLURE PET SHOP
1465 Flatbush Ave., Brooklyn, N.Y.
Complete Pet Supplies, Tropical Fish, Parakeets, Canaries, Rare Birds, Large Selections.
Open Till 10 P.M. GEdney 4-0915

MYRTLE'S PET SHOP
TROPICAL FISH—AQUARIUMS
PARAKEETS, PETS, SUPPLIES
738 Myrtle Ave., Brooklyn
MAin 5-8695

PARKWAY PET SHOP
Parakeets, Canaries, Tropical Fish
All Pet Supplies, Live Fish Food
Hobby Craft. 560 Court Street
Near 9th St., Brooklyn, N. Y.
MAin 4-3760

TROPICAL FISH SUPERMARKET
AQUARIUM DECORATORS
PETS & SUPPLIES
DEwey 8-5069
SERVE-YOURSELF AND SAVE
2892 Nostrand Ave. DEwey 8-5069

COUNTY PET SHOP
Tropical Fish, Aquariums, Hamsters
White Mice, Baby Turtles, Canaries
Parakeets, Dog & Cat Supplies
Furnishings for All Pets
410 Jerusalem Ave., Hicksville
WElls 5-5010

GRABAU'S, INC.
DOG & CAT FURNISHINGS
PARAKEETS - BIRD SUPPLIES
FISH AND AQUARIUMS
171 Sunrise Highway
Rockville Center, N. Y.
ROckCen 6-0417

FRANKLIN PET MARKET
818A Franklin Ave., Brooklyn,N.Y.
(Bet. Eastern Pkway & Union St.)
Parakeets, Canaries, Tropical Fish and All Accessories
Reasonable Prices. PR 3-0172

McCrory's Pet Shop. Boro Hall Area
Brooklyn's Largest Variety Pet Center. Parakeets, Canaries and Supplies, Tropical Fish, Aquarium Accessories, Pedigreed Dogs
492 Fulton Street (Cor. Bond)
ULster 8-5112

NATURE'S PET LAND
TROPICAL FISH&ACCESSORIES
Gold Fish & Aquatic Plants
Special Sale on Aquariums, Reflectors, Pumps
Canaries, Cages & Accesories
Parakeets, & Turtles
Puppies, Dogs Supplies
OPEN 9 A.M. TO 6 P.M.
5 Division St. .... NEwRoch 6-3260

BELLMORE
Aquarium
303 Bedford Ave., Bellmore
SUnset 5-7360
PARAKEETS, CANARIES
All kinds of Animal Life
PUPPIES HAMSTER
TURTLES PARROTS
REPTILES, ETC.
A Complete Line Of Pet Supplies
TROPICAL FISH

DISPLAY

Išmokoma taisyklingai skaityti-Tvarkingai įprasti studijuoti-Kalbėti visokiais atvėjais, visais klausimais. Turi leidimą, patyrusi mokytoja BA ir MA.

MRS. SYBIL SKLAR
246 Storek Avenue
NEW ROCHELLE, N. Y.
BE 5-1655

GEORGE EISELE PHARMACISTS
Phone FRanklin 2-8935
176 West Adams Street
Chicago, Ill.

CHILDREN BOARDED

Motiniškas rūpinimasis vaikais. Geras maistas, žaidimai, patyrimas. Turi rekomendacijas. Prieinamas užmokestis. Telefonuoti vakarais **HI 9-2075**

Prieinamiausiomis kainomis su labai gerom išsimokėjimo sąlygom ir pristatymu į vietą patarnauja visiem lietuviam

BALDŲ KRAUTUVĖ

kurioje galima gauti visam butui moderniškiausi baldai, įvairiausios lempos, vaikam lovutės, virtuvės reikmenys ir k. Kreipkitės adresu:

ONA IVAŠKIENĖ
LITHUANIAN FURNITURE CO.
366 West Broadway,
So. Boston 27, Mass.
Off. Telph. AN 8-4618
Res. AN 8-5961

Krautuvėje taip pat galima gauti DARBININKĄ, pratęsti prenumeratą arba užsisakyti naujai ir kreiptis visais DARBININKO reikalais.

Priimami taip pat skelbimai.

To place your advertisements and subscription for the DARBININKAS Semi-Weekly Newspaper contact Lithuanian Furniture Co.

Waitkus
FUNERAL HOME
197 Webster Avenue
PRANAS WAITKUS
Laidotuvių Direktorius
ir Balsamuotojas
Cambridge, Mass.
NOTARY PUBLIC
Patarnavimas dieną ir naktį
Nauja moderniška koplyčia šermenims dykai. Aptarnauja Cambridge ir Bostono kolonijas žemiausiomis kainomis. Kainos tos pačios ir į kitus miestus.
Reikale šaukite: Tel. TR 6-6434

Tel. EVergreen 7-4335
Stephen Aromiskis
(ARMAKAUSKAS)
Graborius-Balsamuotojas
MODERNIŠKA KOPLYČIA
423 Metropolitan Ave.
Brooklyn, N. Y.

Tel. STagg 2-5043
Matthew P. Ballas
(BIELIAUSKAS)
FUNERAL HOME
M. P. BALLAS—Direktorius
ALB. BALTRŪNAS-BALTON
Reikalų Vedėjas
660 Grand Street
Brooklyn, N. Y.
NOTARY PUBLIC

EVergreen 8-9770
Joseph Garszva
GRABORIUS
BALSAMUOTOJAS
231 Bedford Ave.
Brooklyn, N. Y.

J. B. Shalins-Šalinskas
Laidotuvių Direktorius
84-02 JAMAICA AVE.
(prie Forest Parkway Station)
Woodhaven, N. Y.
Suteikiam garbingas laidotuves. Koplyčios nemokamai visose miesto dalyse; veikia ventiliacija
Tel. VIrginia 7-4499

William J. Drake-Dragūnas
LIETUVIS ADVOKATAS
Telefonas JAmaica 6-7272

Stephen Bredes Jr.
ADVOKATAS
37 Sheridan Ave.
Brooklyn 8, N. N.
Tel. APplegate 7-7083

WINTER GARDEN TAVERN, Inc.
KABARETAS
VYT. BELECKAS, savininkas
Baras, salė vestuvėms, parengimams, susirinkimams, etc.

1883 MADISON ST. **BROOKLYN 27, N. Y.**
Tel. EV 2-9586 (Prie Forest Ave. stoties) Ridgewood

PAUL'S RESTAURANT
LIQUORS - BEER - WINES
SKANŪS LIETUVIŠKI UŽKANDŽIAI
Šeštadieniais, sekmadieniais
Griežia J. Mortotaičio lietuviškas orkestras
Sav. P. Višniauskas
31 Spring St., New Britain, Conn. **Tel. BA 3-9771**

Republic
Wine & Liquor Store
322 Union Ave. **Brooklyn 11, N. Y.**
Tel. EV 7-2089
SAV. M. IR J. JOKUBAIČIAI
Didelis pasirinkimas įvairių vynų, degtinių, konjakų, midų šventėms bei kitoms progoms

JUOZO IR IZABELĖS MISIŪNŲ
RAY'S LIQUOR STORE
Galima gauti įvairiausios rūšies amerikiečių ir importuotų gėrimų. Didžiausias pasirinkimas degtinės ir vyno.
103-55 LEFFERTS BLVD. **RICHMOND HILL, N. Y.**
Telefonas: VIrginia 3-3544

ROMAN FUNERAL CHAPEL
LAIDOTUVIŲ DIREKTORIUS
CHARLES J. RAMANAUSKAS
1113 Mt. Vernon Street **Philadelphia 23, Pa.**
POplar 5-4110

KARLONAS
FUNERAL HOME
280 Chesnut Street New Britain, Conn.
Tel. BA. 9-1181

CARROLL FUNERAL HOME, Inc.
PETRAS KARALIUS, savininkas
Laidotuvių direktorius ir balzamuotojas
74 Providence Street
Worcester, Mass.
PL 4-6757 PL 4-1165

DIRSA FUNERAL HOME
Joseph J. & Johanna H. Dirsa
51 PROVIDENCE STREET
WORCESTER 4, MASS.
PLeasant 4-3501 PLeasant 4-3865

NORKAS FUNERAL CHAPEL
LAIDOTUVIŲ DIREKTORIUS
PAUL P. NORKUS
Mandagus patarnavimas mirusiems
1400 North 29th Street **Philadelphia 21, Pa.**
POplar 9-3231

TALARSKI
FUNERAL HOME
LAIDOTUVIŲ DIREKTORIAI
380 MAPLE AVENUE, **HARTFORD, CONN.**
Maloniai patarnauja lietuviams naujai įruoštose patalpose prieinama kaina
Tel. CHapel 6-1377

Nauja plokštelė "Iš Rūtų šalelės"
ĮDAINAVO
ALICE STEPHENS ANSAMBLIS
Surinkęs 23 gražiausius balsus. Akompanuota orkestru ir vargonias. Plokštelė yra hi-fi ir ilgo grojimo. Tai graži dovana Kalėdoms saviems ir kitataučiams. Užsakymus siųskite su pinigais Kaina $4.50. Pridėkite 50 centų išsiuntimui.

SVEIKA MARIJA ..... J. Gaubas
ŠVENTOJE TYLOJE ..... B. Markaitis, S. J.
Į BETLIEJŲ BĖKIT ..... L. ŠIMUTIS
PIEMENĖLIAMS ..... B. Markaitis, S. J.
SKUBINKIT PIEMENYS ..... M. Petrauskas
BETLIEJAUS PRAKARTĖLĖJ ..... J. Švedas
EISI KENTĖT ..... B. Markaitis, S. J.
KUR BAKUŽĖ SAMANOTA ..... Č. Sasnauskas
KARVELELI ..... St. Šimkus
DUL DUL DUDELĖ ..... A. Vanagaitis
NEMARGI SAKALĖLIAI ..... J. Tallat-Kelpša
PAS MOČIUTĘ AUGAU ..... P. Sarpalius
SAKĖ MANE ŠIOKIA ..... J. Tallat-Kelpša
MERGUŽĖLE LELIJĖLE ..... A. Račiūnas
APYNĖLIS ..... V. Misevich
SĖJAU RŪTA ..... J. Žilevičius
IŠAUS PAVASARIS ..... B. Budriūnas

ALICE STEPHENS
Chicago Conservatory of Music
64 E. Van Buren St., Chicago 4, Ill.

BINGO ŽAIDŽIAME VĖL!

Dabar žaidžiame moderniškiausiu būdu.
"BINGO KING" žaidimo priemonės yra įsmėgintos tūkstančiuose žaidimų visoje Amerikoje. Viskas specialiai pagaminta jūsų žaidimą padaryti patrauklesnį ir sėkmingesnį. Jo naujenybės: AUTOMATINĖS KORTELĖS, ELEKTRINIS NUMERIŲ APŠVIETIMAS, NARVELIAI, NUMERIŲ IŠMETIMO APARATAS, visi įrengimai būtini žaisti Bingo trumpiausiu laiku, sunaudoti mažiausiai pinigų, o daugiausiai laimėti.

"BINGO KING" yra pasaulyje tobuliausias:
- ŽAIDIMO PRAVEDIMŲ
- GUDRUMU
- IŠTVERMINGUMU

Informacijų kreiptis ar pademonstravimui skambinkit ar rašykit

VIRGA, Inc. Bingo Suppliers
10 Lutz Drive, Valley Stream, L. I., N. Y.
Telefonai: VA 5-3831 VA 5-6015

DARBININKAS

NEW YORKO NAUJIENOS

Kan. Juozo Meškausko
metinė mirties sukaktis buvo paminėta gruodžio 13. Gedulingas šv. Mišias užprašė Katalikų Darb. Klubas. Po pamaldų Angelų Karalienės parapijos salėje buvo pusryčiai. Klubo pirmininkas. K. Krušinskas padėkojo visiems pamaldose dalyvavusiems ir priminė, kad velionis buvo šio klubo narys, daug kartų klubo susirinkimuose skaitė paskaitas ir kitais būdais remė klubo veiklą.

Ateitininkų žiemos stovyklos
Studentų ateitininkų žiemos stovykla šiemet ruošiama E. S. Kriaunaičių vasarvietėje. Druskonys, Andes, N. Y. Catskill Mountains. Stovykla prasidės gruodžio 28 ir tęsis iki sausio 1 d.

Moksleivių ateitininkų Rytų Apygardos stovykla bus Pennsylvanijos universiteto atostogų namuose **Drexel Lodge,** West chester, Pa. Stovykla pradedama gruodžio 27 d., 12:00 val., ir tęsis iki sausio 2. Kaina asmeniui už visą laiką 15.00 dol. Registruojantis įmokama 5.00 dol. Registruotis pas **Rimą Gedeiką,** 265 Linden St., Brooklyn 27 N. Y., iki gruodžio 24 Pavėlavusiems teks mokėti 17.00 dolerių.

Studentų ateitininkų
New Yorko draugovės susirinkimas šaukiamas penktadienį, gruodžio 19, 8 val. vak., pas Dalią Minkūnaitė, 85-68 98 St., Woodhaven, N. Y. Paskaitą skaitys inž. Ant. Sabalis — 'Lietuvis katalikas JAV universite te'. Susirinkime bus tiksliai pranešta apie studentų ateitininkų žiemos stovyklą.

Naujuosius Metus
sutinkame Arlingtono restorane ir kabarete, 385 Arlington, Ave., kampas Fulton St., ir Hale Ave., Brooklyn, N. Y. Už 6,50 dolerių bus valgio, gėrimo ir šokių geram orkestrui grojant. Užsisakyti vietas iš anksto telefonu **TA 7-9842.**

Tradicinės lietuviškos Kūčios
bus J. Valaičių ir A. Vasiliausko restorane, 385 Arlington Ave., Brooklyn, N. Y. Kūčios bus bendros. Kas norėtų jose dalyvauti, užsirašo skambindamas telefonu **TAylor 7-98 42.**

Antanas Ivaška,
atlikęs karo tarnybą Amerikos avijacijos daliniuose, grįžo pas savo tėvus į Elizabethą. Jis yra inžinierius mechanikas.

Liucija Tomkutė,
iš Great Necko, atostogom išskrido į Floridą ir Kubos salą. Grįš prieš Kalėdas.

Naujųjų Metų sutikimas,
rengiamas Liet. Bendruomenės, talkininkaujant kultūrinėms bei jaunimo organizacijoms, bus Grand Paradise salėse, 320 Grand St. Bilietai vienam asmeniui 7 dol., studentams ir uniformuotiems kariams — 5 dol. Iš anksto bilietus galima užsisakyti: Vaclovas Steponis, 288 Suydam St., Brooklyn 37, N.Y. tel. EV 1-2378

Stepas Zobarskas
parengė antrą laidą lietuvių liaudies pasakų, kurias angliškai buvo išleidusi viena New Yorko knygų leidykla. Pirmoji laida, pasirodžiusi rudenį, jau išpirkta. Antrąją laidą St. Zobarskas papildė naujomis pasakomis. Dail. Ada Korsakaitė, iliustravusi pirmąją laidą, padarė naujų piešinių, kai kur įvedami ir spalvoti paveikslai.

V.K. Jonynas
padarė du vitražus pranciškonų vienuolyno koplyčiai Brooklyne.

Gimė
Aldonai ir Jonui Aisčiams lapkričio 15 sūnus, kuriam duotas vardas Margeris-Jonas. Jonas Aistis šiuo metu dirba Kongreso bibliotekoje Washingtone.

Amžinojo Rožančiaus Brolija
Angelų Karalienės parapijoj gruodžio 7 minėjo 20 metų gyvavimo sukaktį. Uolios pirmininkės O. Sijevičienės ir Brolijos vadovybės pastangomis suorganizuotas gražus minėjimas — vakarienė.

Dvidešimt metų diena iš dienos, valanda valandon narės pasikeisdamos kalbėjo įvairiomis intencijomis rožančių: už taiką, Ameriką, Lietuvos kankinius ir persekiojamuosius dėl tiesos. Meldėsi už savo mirusius narius, aukojo už juos bent dvejas šv. Mišias, dalyvavo laidotuvėse, rėmė savo parapiją. Jubiliejaus proga klebonui kun. Aleksiūnui įteikė 500 dol. auką.

Minėjime kalbėjo veiklesnės narės ir vadovybė: M. Masionienė, M. Putinienė, U. Sarkauskienė, Lašaitė ir kitos. Sveikinimo kalbas paįvairino solistės, visi dalyviai Marijos garbei sugiedojo porą giesmių. Minėjimui vadovavo O. Sijevičienė. Aiškiai matyti, kad tai gabi organizatorė ir vadovė.

Jubiliejaus dalyvius sveikino ir veikėjams dėkojo kun. klebonas Aleksiūnas bei vikaras kun. V. Pikturna. Šia proga klebonas priminė reikalą rengtis deimantiniam (75) parapijos jubiliejui. Kun.Jankus iš Balfo prašė dalyvius melstis už persekiojamą Lietuvą.

Vaišės buvo kuklios, bet jaukios. Prasidėjo punktualiai ir kelis šimtus dalyvių ateities kilniems tikslams labai gražiai nuteikė.

k.l.

LEONARDO DA VINCI, naujasis italų laivas, 32,000 tonų.atplauks į New Yorką 1960 metais. Čia matoma modelį New Yorko Grand Central stotyje. Už laivą atrodo didesnė kino artistė Barette Brooks.

Almus galerijoje,
kuri naujai atidaryta veikė jau tris mėnesius, dabar bus rengiamos grupinės parodos. Nuo gruodžio 14 portretistas Kay Costas išstatys savo paveikslus ir taip pat galerijoje pieš portretus.

Washingtone
Kongreso bibliotekoje, šiuo metu vyksta religinės grafikos paroda, pritaikyta Kalėdų šventėms. Kūriniai atrinkti iš bibliotekos turimų paveikslų fondų. Parodoje yra išstatya V.K. Jonyno — Šv. Antanas ir Ados Kosakaitės — Mano karalystė ne šio pasaulio.

Vitalis Žukauskas,
aktorius, renka medžiagą lietuvių teatro istorijai nuo pat pirmųjų vaidinimų Lietuvos didikų dvaruose, Vilniaus jėzuitų akademojoje, iki šių dienų.

Vytautas Maželis,
fotografas, kuris dabar vieši Chicagoje, turi surengęs savo foto parodą Jaunimo Centre. Be to, jis daro įvairius portretus.

Kalėdų dovana visiems
Nauja plokštelė "Iš rūtų šalelės", įdainuota Alice Stephens ansamblio, gaunama Darbininko administracijoje, 910 Willoughby Ave. Brooklyn 21, N.Y. Kaina 4.50 dol., su persiuntimu — 5 dol. Plokštelėje įdainuotų dainų sąrašas yra paskelbtas Darbininke dedamam skelbime.

Arlington sekcijoje, netoli Highland Park, išnuomojamas butas antrame aukšte, 5 erdvūs kambariai su didele, patogia virtuve. Namas dviejų šeimų. Kreiptis: A. Sirgedas, 79 Barbey St., Brooklyn, N.Y. Tel. AP 7-2701

BOSTONO ŽINIOS

Muzikų susitikimas
Pas muziką J. Kačinską gruodžio 10 buvo susitikęs būrelis Bostono lietuvių kultūrininkų su amerikiečių muzikos atstovais. Linda Dulap, jauna, techniškai pajėgi, turinti stiprų, bet nuosaikų toną pianistė paskambino Bacho Toccatą, in C Minor, Mozarto sonatą in A Minor, Schumanno sonatą No 1 in F Minor Op. 11 ir jauno amerikiečių kompozitoriaus John Bavicchi, kuris čia pat dalyvavo, modernaus stiliaus, labai efektingą fortepijonno Toccatą, Op. 23. J. Bevicchi yra parodęs lietuvių muzikai gražaus palankumo, sudarydamas keletą kartų progą amerikiečių visuomenei atlikti J. Gaidelio ir J. Kačinsko kūrinius.

Baltic P and B kepykloje,
penktadieniais ir šeštadieniais gaunama lietuviškų riestainių, pyragų su obuoliais, cinamonais ir aguonomis. Prieš Kalėdų šventes bus galima gauti žagarėlių bei šližikų. Baltic P and B lietuviška duona pardavinėjama beveik visuose Bostono maisto krautuvėse.

Užbaigė jubiliejų.
Bostono arkivyskupija šventė 150 m. savo gyvavimo jubilėjų ir metų bėgyje įvairiose parapijose ir mokyklose buvo daromi sukakties minėjimai. Gruodžio 8 arkivyskupijos katedroje įvyko jubilėjaus užbaigimo iškilmingos pamaldos. Šv. Mišias aukojo kardinolas F. Spellman, o pamokslą pasakė Worchester vyskupas Wright.

Surinko duokles
Gruodžio 7 d. šv. Petro parapijos bažnyčioje buvo daroma parapiečių metinių duoklių rinkliava. Rinkliavoje surinkta 1,892 dol.

Visi supras
Šv. Petro parapinės mokyklos mokinių tėvų organizacijos (PTA) rūpesčiu prie mokyklos sienos pritaisytas užrašas: St. Peter's School.

Pamaldos tretininkams.
Šv. Petro parapijos Tretininkų Brolijos pamaldos įvyks gruodžio 21 d. 2:30 val. po piet parapijos bažnyčioje.

Mirusieji
Po gedulingų šv. Petro parapijos bažnyčioje pamaldų palaidoti:

Elzbieta Laurinaitienė (gruod. 8) 76 m. Velionė gyveno 811 Dorchester Ave. Dorchester. Nuliūdime paliko du sūnus.

Alena Budra (gruodžio 11) 68 m. Velionė gyveno 191 Savin Hill Ave. Dorchester. Nuliūdime pliko 3 seseris ir 2 brolius.

Matilda Dovydaitienė (gruodžio 11) 72 m. Velionė gyveno Dr. Pilkos vedamuose poilsio namuose. Nuliūdime paliko dukterį.

Visi palaidoti N. Kalvarijos kapinėse.

Krikštai
Šv. Petro parapijos bažnyčioje pakrikštyta:

Lapkričio 22 — Stasio Ambutavičiaus ir Magdalenos Rudomski — Ambutavičienės duktė Laimos ir Marijos vardais. Tėvai gyvena 223A W. 5th St.

Lapkričio 23 — Eugenijaus Zukofskas ir Kristinos Rore— Zukofskas duktė Dianos ir Marijos vardais. Tėvai gyvena 149 Fleherty Way, ir Mykolo Bicknevich ir Lindos Sudaraitės — Bichnevich sūnus Vytenio ir Jono vardais. Tėvai gyvena 23 East St., Dorchester, Mass.

NEW YORKO LIETUVIŲ BENDRUOMENĖS,
rengiamas talkinant kultūrinėms organizacijoms,

NAUJŲJŲ METŲ SUTIKIMAS

įvyks š. m. gruodžio 31 d.
GRAND PARADISE SALĖSE
320 GRAND STREET BROOKLYN 11, N. Y.

Vaišės su šampanu—staigmenos—šokiai
grojant populiariam R. Butrimo 8 asmenų orkestrui

BILIETŲ KAINA ..... $7.00 STUDENTAMS $5.00

PRADŽIA 10 VALANDĄ VAK. PABAIGA 4 VAL. RYTO.

Dėl informacijų ir stalų užsakymo kreiptis:
V. STEPONIS, 288 Suydam St., Brooklyn 37, N. Y. Tel. EV 1-2378.

Parengimo iždininko A. Vakselio patvarkymu
bilietai gaunami J. Ginkaus krautuvėje, J. Andriušio HAVEN REALTY įstaigoje, 87-09 Jamaica Ave., Woodhaven 21, N. Y., tel. VI 7-4477 ir lietuvių Piliečių Klubo Spaudos Kioske.

Užsakymas galioja tik bilietus apmokėjus.

Iša New Yorko ir apylinkių lietuviškoji visuomenė maloniai kviečiama šiame bendruomeniškame 1959 metų sutikime kuo gausiausiai dalyvauti.

BALTIC P & B KEPYKLOJE
815 Cambridge Street Cambridge, Mass
Telefonas: UN 4-2313

GALITE PIRKTI:
Baronkų
Pyragų su
Obuoliais
Cinamonais
Aguonomis
Prieš Kalėdų
Šventes ir
Kūčiomis
Krustų
Šližikų

Mūsų lietuviška duona parduoda Super-Markets ir kitose krautuvėse.

JUOZO IR ONOS GINKŲ
SALDAINIŲ KRAUTUVĖ
įsteiga 1921 metais

KALĖDŲ IR NAUJŲ METŲ ŠVENTĖMS SIŪLO:

SALDAINIŲ aukščiausios rūšies, puošniose dežutėse, graži dovana kiekvienam. Taip pat lietuviškų **Rūtos** saldainių, šokoladinių **Kalėdų senelių** ir kitokių įvairių skanėsių.

EGLUTEI meniškų puošalų, įvežtų iš **Europos,** ir įvairiausių **elektrinių lempučių.** Taip pat **gausus** pasirinkimas kitų įvairiausių žaislų.

GRAŽIŲ DĖŽUČIŲ, **rankų darbo,** grojančių ir su šokėjom. Taip pat rašomųjų pluksnų **Parker.**

ATVIRUČIŲ su angliškais ir **lietuviškais** įrašais, **piešiniais,** tautiniais ir religiniais motyvais, **lietuviškais vaizdais,** mūsų žinomų **poetų** eilėraščiais. Atviručių užsakymai priimami **paštu,** iš anksto atsiunčiant pinigus. Atviručių kaina nuo 10 iki 20 ct.

KRAUTUVĖ ATIDARA KASDIEN

Visiem mūsų pirkėjam ir lankytojam linkim gražiausių Kalėdų švenčių ir laimingų Naujųjų Metų.

JUOZAS IR ONA GINKAI,
SŪNUS IR MARTI

Merry Christmas

Captain Harris Fish Market
FISH — LOBSTER — SHELLFISH
Phone: 1-3762 JOSEPH S. GOULART, Prop.
SAWYER ROAD BUZZARDS BAY, MASS.

ESSO MILL SERVICE STATION
REPAIRING
Phone: 3539 Open 7 A. M. to 1 A. M.
ROTARY CIRCLE, BUZZARDS BAY, MASS.

BOLLES PACKAGE STORE
MAIN STSEET
BUZZARDS BAY, MASS.

Try Us For Prompt Dependable Service
TRENCH CLEANERS, Inc.
Cleaning - Pressing - Repairing - Laundering - Fur Storage
LAUNDERETTE SERVICE
Cor. Cohasset Ave. and County St.
Phone: 3662 BUZZARDS BAY, MASS.

ROBERTI ELECTRIC CO., INC.
271 MAIN STREET
BUZZARDS BAY, MASS.

Tiny Jim's Town Club, Inc.
BUZZARDS BAY, MASS.

TEN ACRE INC.
MEATS, FRUITS AND VEGETABLES
Ttls.: Store 507 - 508 - 520
Farm 951
FALMOUTH, MASS

WM. C. DAVIS COMPANY
FURNITURE —FLOOR COVERING — BEDDING
Harold P. Davis
333 MAIN STREET FALMOUTH, MASS.
Tel.: KImball 8-2143

CHAMBERLAIN & FENSTERMAKER DRUG CO., INC!
R. P. Chamberlai n, Ph.G. - W. W. Fenstermaker, Ph, G.
148 MAIN ST. MAIN RD.
FALMOUTH E. FALMOUTH
Tel. KI 8-1390 Tel. KI 8-1342

NORTH FALMOUTH HARDWARE
Sherwin Williams Paints — Glass Marine
Hardware — Garden Supplies
North Fal: 1044 W A. J. & B. C. O'CONNOR, Own.
THOMPSON'S BLOCK, COUNTRY RD.

TAM MOTORS, INC.
"THE THRIFT MAN BUYS AT TAM"
MARION ROAD, WAREHAM, MASS
Telephone WAREHAM 368 — 369

HILLTOP STORES
SALES - RADIO - TV - SERVICE
48 SANDWICH ROAD WAREHAM, MASS.
Tel. 1045M