DARBININKAS

XLVI NR. 8. SECOND-CLASS Postage paid at Brooklyn, N. Y. ANTRADIENIS - TUESDAY, SAUSIS - JANUARY, 31, 1961 910 WILLOUGHBY AVE., BROOKLYN 21, N. Y. 10 CENTŲ

Reikia vengti visko, kas santykius su Maskva galėtų įtempti

Tokia išvada iš Kennedy savaitės valdymo. Savaitė iškėlė ir klausimą: ar lengva bus Kennedy susikalbėti su padėjėjais

Prezidento Kennedy politiką santykiuose su Maskva rodo jau ne tik jo kalbos, o ir pirmi konkretūs darbai. Jie patvirtina prezidento siekimą **vengti visko, kas santykius su Maskva galėtų iš naujo įtempti.** Keli tos rūšies įvykiai pereitos savaitės eigoje:

1. AMERIKOS LAKŪNŲ PALEIDIMAS. Prezidentas pavadino tai "svarbios kliūties pašalinimu santykiam tarp Washingtono ir Maskvos pagerinti". Tačiau Kennedy spaudos konferencijoje pareiškė, kad lakūnų paleidimas neturi jokio ryšio su viršūnių konferencija ar jo pasimatymu su Chruščiovu. Dėmesio verta, kad lakūnam įsakyta neduoti jokių spaudai pasikalbėjimų.

2. ADM. BURKE KALBOS SULAIKYMAS. Baltieji Rūmai sulaikė admirolo Burke kalbą, kurią jis buvo rengęsis pasakyti viešai, tačiau iš anksto buvo atsiuntęs į Baltuosius Rūmus ir apsaugos departamentą. Toje kalboje, neminint Rusijos vardo, o tik komunistus, buvo kalbama apie komunistų nenuoširdumą, nes jie protestuoja prieš Amerikos lėktuvų priartėjimą prie sovietinių laivų Atlante, o tuo tarpu patys Amerikos lėktuvą nušauja tarptautiniuose vandenyse. Baltieji Rūmai rado, kad tai liečia užsienių politiką, kuri turi būti valstybės departamento žinioje. Tuo **mostu Kennedy suvaržė ir apskritai generolų bei admirolų viešus pareiškimus.**

Adm. Burke kalbos cenzūra sukėlė sen. **Styles Bridges**, N. H. respublikono, pasipiktinimą ir jis kėlė klausimą: **"Ar mes jau įeiname į appeasemento komunistinei Rusijai erą?".**

3. PAREIŠKIMAI DĖL VIRŠŪNIŲ KONFERENCIJOS. Valstybės sekr. Rusk sausio 27 spaudai paaiškino, kad viršūnių konferencija yra Kennedy vyriausybės viena iš diplomatinių priemonių ir **Kennedy sutiks tokioje konferencijoje dalyvauti, kai to "reikalaus valstybės intereresas".**

Tokis pareiškimas sušvelnino ankstesnį Rusk ir Kennedy reikšmingą pasisakymą prieš viršūnių konferencijas už pasitarimus normaliais diplomatiniais kanalais, t. y. per atstovus. Tai laikoma žingsneliu link Chruščiovo, kuris tokių susitikimų labai nori.

4. AMERIKOS NUSISTATYMO PASIKEITIMAS DĖL SANTA MARIA LAIVO. Valstybės departamentas sausio 24 laikė portugalų laivo "Santa Maria" pagrobikus piratais, o sausio 25 jau suabejojo, ar tai piratai ar tai politikai. Dėmesio verta, kal sausio 25 ir Maskvos radijas paskelbė, jog Amerika ir Anglija elgias neteisėtai, persekiodamos pagrobtą laivą. Anglija savo laivus tuojau atšaukė. **Amerika tebeseka, tačiau taip, kad išvengtų konflikto su Sovietų pažiūrom, rizikuodama konfliktu su savo sąjungininku Nato nariu Portugalija.** Ir N. Y. Times pasuko kita linkme: nuo kaltinimo grobikam perėjo į priekaištus Salazaro diktatūrai, pažymėdamas nusistatymą nesikišti į Portugalijos vidaus reikalus. Betgi vedamojo pabaigoje stabtelėjo prie minties: o jei taip atsitiktų su Amerikos laivu? **"Su neapykanta sutiktume mintį, kad vieną dieną vienas iš mūsų prabanginių laivų gali būti pagrobtas 'egzilinės vyriausybės', kuri buvo nepatenkinta paskutinių rinkimų daviniais".**

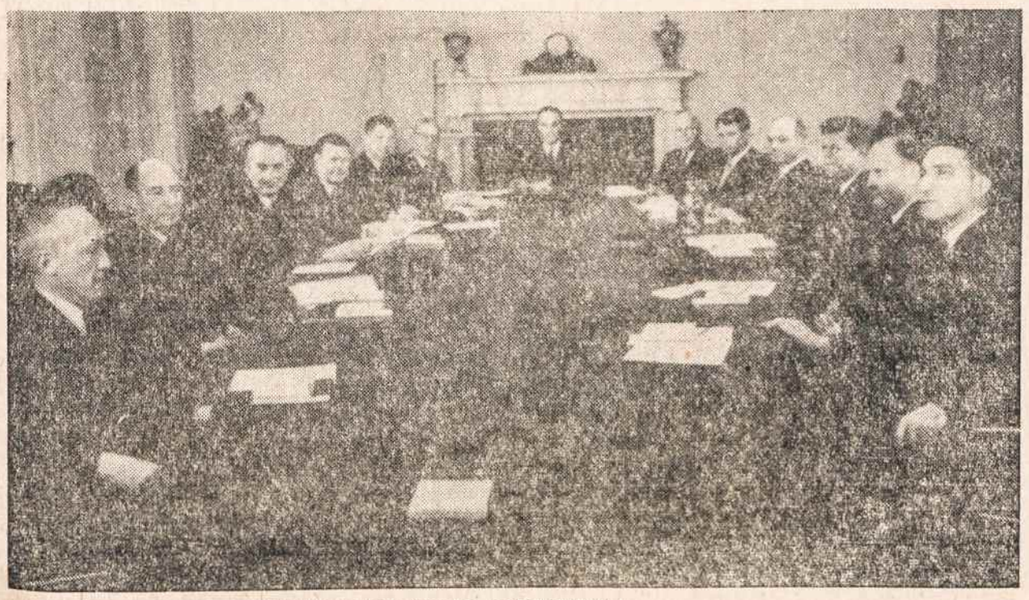

NAUJA VYRIAUSYBĖ POSĖDŽIAUJA.

AMERIKA TURĖS KEISTI SAVO POLITIKĄ DĖL KONGO?

Prezidentas Kennedy įsakė parkviesti Amerikos atstovą iš Kongo pasitarimam; laukiama naujos Amerikos politikos Kongo reikalu. Valstybės departamentas pripažino, kad ligšiolinė Jungtinių Tautų politika Konge reikia laikyti nepasisekus.

Vėl Saugumo Taryboje

Saugumo Taryba trečiadienį svarstys Kongo klausimą. Iniciatyvos ėmėsi septynios valstybės, palankios Maskvos politikai ir reikalaujančios Lumumbai valdžios. Taip pat yra ir prezidento Kasavubu skundas dėl J. Arabų Respublikos ginklų pristatymo Lumumbos šalininkam. Gen. sekr. Hammarskjoldas kels klausimą, kas daryti, kad Ghana, Marokas ir kt. valstybės, kurios reikalauja Lumumbą grąžinti į valdžią, žada atitraukti savo kariuomenes iš Kongo.

Ar svarbiau pasiekti mėnulį ar aprūpinti Ameriką mokyklom?

KAM REIKIA SKIRTI PINIGUS

Vyriausybės mokslinių patarėjų tarpe kilo dabar ne klausimas, ar vyriausybė pakankamai skiria lėšų moksliniam tyrinėjimam, bet ar pinigai yra skiriami tinkamiem tikslam. Eisenhowerio laikais sumos tam reikalui buvo labai padidintos — 1957 buvo 4,460,000, 000, o jau dabartiniais metais 9,443, 000,000. Labiausiai buvo sustiprintas erdvės tyrimas. Vadinamas Mercury projektas, kuris bus pirmas žingsnis kelionei į mėnulį, atsieis 500 mil., tai bus dvigubai daugiau nei planuota. Pati kelionė į mėnulį paruošti per 10 metų turi atsieiti apie 40 milijardų. Dėl to ir keliamas klausimas: ar Amerikai svarbiau pasiekti mėnulį ar pastatyti mokyklas ir pakelti viso krašto švietimą?

Jei Rusk ir Stevensonas nesutaria

Valstybės sekr. Rusk pranešęs A. Stevensonui prezidento nusistatymą: jei Rusk ir Stevensono nuomonės kuriuo klausimu nesutaria, tai jas reikia perkelti į vyriausybės posėdį ir perduoti prezidento sprendimui.

— **FBI** sausio 28 suėmė 23 federalinės butų tarnybos pareigūnus ir tarpininkus, kurie nuleido 3.5 mil. dol. ne namų pagerinimui, kam buvo duodamos paskolos, bet kitiem reikalam, klastodami dokumentus.

— **Europoje** vasario 15 bus pilnas saulės aptemimas: pradedant nuo Prancuzijos pakraščių, per Italiją, Jugoslaviją ir einant per Sibirą. Europoje bus rodoma televizijoje.

— **Arabų lyga** sausio 30 susirinko Bagdade, Irake. Svarstomas klausimas — nutraukti diplomatinius, prekybinius, kultūrinius santykius su Prancūzija dėl Alžiro.

— **Šimpanzė** šiom dienom bus paleista Redstone raketos smaigaly, kuris kris į Karibų jūrą. Jei pasiseks, tai po metų bus pasiruošta žmogaus kelionei.

UŽ IR PRIEŠ KOMISIJĄ

Amerikos kolegijų ir universitetų profesoriai atsiuntė Kongresui pareiškimą — pasisakymą už komisijos priešamerikinei veiklai tirti palikimą ir jos aprūpinimą lėšom. Pasirašė 139 profesoriai iš 17 mokyklų. Iniciatorius rašte tos komisijos pirmininkui kongresmanui Francis E. Walter pažymėjo, jog iš šalies buvo daroma spaudimo, kad profesoriai nesirašytų. Profesorių raštas yra reakcija prieš komunistų ir jų simpatikų suorganizuotus mitingus reikalaujančius komisiją likviduoti.

Macmillanas pas de Gaulle

Anglijos min. pirm. Macmillanas sausio 28 buvo nuvykęs pas Prancūzijos prezidentą de Gaulle. "Kalbėjomės apie visus reikalus, kurie mus domina", atsakinėjo tuščiais sakiniais Macmillanas korespondentam.

Sovietai ir Jungt. Tautos

Sovietai nesirengia nei traukti iš Jungt. Tautų nei siūlyti jas perkelti iš Amerikis kur kitur, nes perka netoli Jungtinių Tautų esantį Sheraton- Russell viešbutį su 180 kambarių.

Priverté atšaukti

Sovietų laikraštis "Ogoniok" paskelbė, kad jo žinios apie Amerikos 11 lakūnų, esančios neteisingos. Matyt, valdžia įsakė paskelbti tai, nes žinia davė progą Amerikos vyriausybei iš naujo teirautis dėl Amerikos 11 lakūnų, kurie dingo viršum Armenijos.

— **Thomas K. Finletter** paskirtas atstovu prie Nato. Finletter 67 metų, buvęs aviacijos sekretorius Trumano vyriausybėje, Mrs. Roosevelt ir Stevensono rėmėjas.

— **Amerikos informacijos agentūros** direktorius bus Edward R. Murrow, radijo ir televizijos komentatorius. Sakos, nesiregistravęs nė vienoje partijoje. Jo atlyginimas bus 21, 000, o kaip televizijos radijo komentatorius gaudavo 200,000.

— **Boeing 707,** sprausminis, keturmotoris lėktuvas, sausio 28 prie Long Island degdamas nukrito į Atlanto pakraštį. Visi 6 įgulos vyrai žuvo.

RELIGINEI GRUPEI AR PILIEČIUI?

SUSIPAINIOJO ĮSTATYMUOSE — VIENI AIŠKINA: KONSTITUCIJA DRAUDŽIA REMTI RELIGINES GRUPES; KITI KONSTITUCIJA ĮPAREIGOJA REMTI LYGIAI VISUS PILIEČIUS

New Yorko valstybės regentų taryba paragino gubernatorių duoti paramą valstybėje besimokantiem kolegijų studentam. Numatė tam reikalui plane 4,280,000 dol. Pinigai turėtų tekti tik pažangiem studentam, nepaisant, ar jie mokosi valstybinėse ar privatinėse mokyklose. Viena sąlyga: jie turi būti New Yorko valstybės nuolatiniai gyventojai. Kiekvienam tokiam studentui tektų po 200 dol. Jei, sakysim, iš privatinės mokyklos studentas gauna 600 dol. stipendiją, tai valstybinis priedas jam pakeltų stipendiją iki 800 dol.

Planas atsižvelgė į privatines mokyklas, nes jose esą trečdalis visų valstybės studentų.

Planas jau pateiktas gub. Rockefelleriui, kuris šį antradienį jį turi pateikti valstybės parlamentui.

Mokyklų paramos planas susilaukė opozicijos. Prieš jį stojo N. Y. Times vedamajame. Laikraštis įrodinėjo, kad valstybės pinigų davimas studentam, kurie mokosi religinės grupės laikomoje mokykloje, esąs priešingas valstybės konstitucijai. Konstitucija draudžianti valstybės pinigais remti tiesiogiai ar netiesiogiai religines grupes.

Balsą pakėlė taip pat pora religinių bendruomenių — žydų ir laisvamanių. Pastarieji pasiskelbė kreipęsi į teismą, kad įrodytų konstitucijos laužymą.

Valstybės švietimo skyrius betgi paskelbė, kad konstitucingumo klausimas buvo keltas, ir planas buvo perductas valstybės gynėjo Louis J. Lefkowitz nuožiūrai. Jis nerado plane nieko priešingo konstitucijai, jei remiami studentai, nepaisant, kokioj mokykloj jie mokosi.

Privatinės mokyklos parama jau seniai yra ginčo klausimas. Lig šiol buvo aiškios dvi ginčo šalys: katalikai pasisakydavo už privačios mokyklos rėmimą, valstybės pinigais, protestantai ir laisvamaniai — prieš. Buvo aišku. Dabar klausimo sprendime susipainiojo jo šalininkai ir priešininkai visai nelauktai.

— Susipainiojo gynėjai ir prešininkai: katalikas Kennedy pasisakė prieš bet kokį privatinių mokyklų ar jose besimokančių rėmimą, o protestantas Rockefelleris — už.

— Kardinolas Spellmanas, šv. Jono universiteto prezidentas Flynn pasisakė prieš Kennedy kryptį; eilė kunigų bent privačiai pakalba prieš kardinolo pasisakymą, priešingą Kennedy politikai. Jungtinių Valstybių politika žada eiti vienu keliu švietimo srityje, o New Yorko valstybės jai priešingu.

— Susipainiojo ir konstitucijos gynėjai: prieš bažnytinės mokyklos ar jos mokinių rėmimą jie nurodo, kad valstybė ir bažnyčia čia yra perskirtos; tačiau jie nekelia balso prieš tai, kad Kongresas turi kapelioną; kad ne tik prezidento inauguracijoje, bet ir posėdžiuose įvairių religijų kunigai kalba invokacijas; net keisčiau: kai tik asmuo išrenkamas į prezidentus, spauda laiko savo pareiga aprašinėti, kada ir į kokią bažnyčią jis eina, lyg tai būtų jau ne jo privatus, o viešosios reikšmės dalykas.

Tokis dabar minčių ir veiksmų susipainiojimo, pačiam sau prieštaravimo amžius, kuris nebeskiria patrioto nuo pirato, labdario nuo galvažudžio. Nebeskiria ne dėl to, kad skirtumo nebūtų, bet skirtumo neleidžia įžiūrėti šiom dienom būdinga daiktam, asmenim, veiksmam vertinti norma — subjektyvi, kintanti norma, kuri pridengiama pragmatizmo vardu, t. y. vertina pagal numatomus rezultatus, o iš tikrųjų vertinama pagal šios dienos interesą, naudą, malonumą, patogumą, simpatijas. Patinka — sakau, kad tai eina su konstitucija, nepatinka — tai jau konstitucijai priešinga; turiu simpatijų kardinolo autoritetui, tai sakau, kad neteisingas Kennedy; turiu simpatijų Kennedy — tai jau neteisingas kardinolas . . .

5. UŽSIENIO KALBOS APIE ATMOSFEROS PAGERĖJIMĄ. Europos spaudoje pirma savaitė ir ypačiai A. Stevensono pareiškimai buvo sutikti kaip "atmosferos pagerėjimas", kaip "naujos viltys". Tačiau sykiu buvo pažymima, kad problemos tarp Amerikos ir Rusijos liko tos pačios, ir dėl to reikia laukti su atsargumu.

PER PREZIDENTO GALVĄ

A. Stevensonas sausio 27 pareiškė manąs, kad **prezidentas Kennedy būtų "labai laimingas' jei galėtų susitikti su Chruščiovu,** atvykusiu į JT sesiją ir su juo pasikalbėti ne būtinai viršūnių konferencijoje. Pats Stevensonas taip pat labai džiaugtųsi pamatęs Chruščiovą, su kuriuo jis daug sykių matęsis.

A. STEVENSONAS

Tai kalbėjo ne Stevensonas, rinkimų mitingierius, bet Amerikos diplomatas, atstovas Jungtinėse Tautose. Diplomato tokis pareiškimas yra aiškus kvietimas Chruščiovui atvykti. O pareiškimas, kad Stevensonas tuo reikalu su Kennedy nesikalbėjo, gali būti suprastas, kaip diplomatinis triukas paruošti pasimatymą tarp Kennedy ir Chruščiovo. Taip buvo priimtas ir tas Stevensono pareiškimas Europoje, kaip naujas atoslūgio ir santykių gerėjimo ženklas.

N. Y. Times apžvalgoje pasisakė: **"Daugelis stebėtojų buvo spėję, kad jis (Kennedy) galės turėti klapato su savo temperamentingu štabu, kurį jis pasirinko, ir nerimas dėl Stevensono pareiškimo apie tai, kaip džiaugsis prezidentas, pamatydamas premjerą Chruščiovą, iš naujo tą įspūdį patvirtino".**

Tas pat laikraštis vedamajame: "Ar užsienių politikai jis (Stevensonas) turės daugiau įtakos, kaip jo pirmatakas ambasadorius Lodge, lieka stebėti. Penktadienį jis regimai to nepadarė".

Baltieji Rūmai buvo priversti paskelbti, kad tai buvo tik Stevensono asmeninė nuomonė.

SANTA MARIA laukiama viename iš pažymėtų uostų.

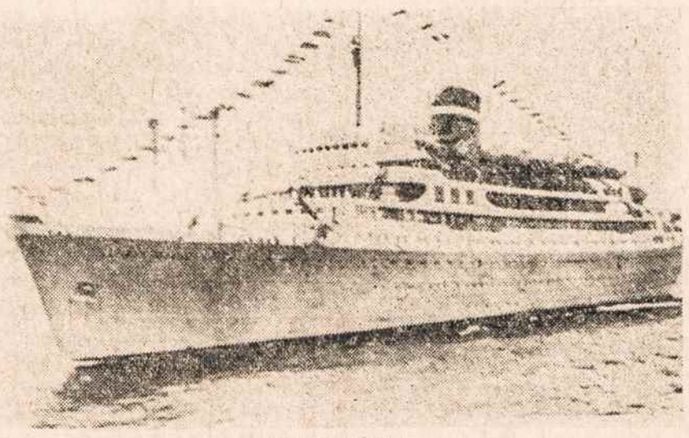

SANTA MARIA

BRAZILIJOS VALDŽIA PRIIMS SANTA MARIA LAIVĄ?

Amerika spaudė Braziliją, kad ji sutiktų įsileisti Santa Maria laivą į savo uostą ir jo nesulaikytų, kai jis iškeldins keleivius. Brazilijos Kubitschek vyriausybė nesutiko. Ji laikėsi nusistatymo: Brazilija duos kapitonui Galvao azylį, bet laivą grąžins Portugalijos vyriausybei. Tačiau šį antradienį valdžią Portugalijoje perima naujai išrinktas prezidentas Janio de Silva Quadros. Jis pareiškė: kapitonas Galvao yra mano senas draugas, ir aš garantuoju, kad jo laivas galės išplaukti laisvai, jei jis panorės atsilankyti į Brazilijos kurį uostą.

Tokis pareiškimas klausimą gal būt išspęs: laukiama, kad antradienį ar trečiadienį Santa Maria gali įplaukti į Recife uostą.

— Tarp 70 vyrų, kurie pagrobė Santa Maria laivą ir sakosi kovoją už Portugalijos laisvę, portugalų pasirodė esą tik 3 ar 4, visi kiti ispanai, meksikiečiai ir kitokios tautybės.

SOVIETUOSE PRITRŪKO POPIERIO

Sovietai apribojo laikraščių ir knygų tiražus dėl popierio trūkumo. Tai buvo paskelbta sausio 28. Min. pirm. pavaduotojas Kosyginas aiškino, kad Sovietai yra penktoje vietoje popierio gamyboje. Sovietuose mašinos nepakankamai geros. Iš 1,000 kun. metrų medžio jie pagamina tik 9 kilogramus popieriaus, o Amerikoje daugiau kaip 10 sykių tiek.

— **Kennedy vyriausybė** priims Eisenhowerio pateiktą ateinantiem metam biudžetą su mažais pakeitimais.

GALIMAS KARAS DĖL VANDENS

Izraelis paruošė projektą pristatyti vandenį iš Galilejos ežero į Negevo dykumą, už 150 mylių į pietus. Tabigha vietovėje turi būti pastatyti siurbliai, kurie vandenį varytų požeminiu vamzdžiu 9 pėdų skersmens. Išlaidos projektui įvykdyti 140 mil. Bet jis duotų 104, 000 akrus naujos dirbamos žemės.

Projektui priešinasi arabai. Jie kaltina, kad vanduo bus nutrauktas iš Galilejos ežero, tada išseks Jordano upė, kuri labiausiai girdo Jordaniją. Arabų lyga pareiškė, kad to projekto vykdymas bus karo priežastis. Izraelio užsienių reikalų ministeris atsakė: mėginimas sutrukdyti bus grėsmė Izraelio taikai.

Nusikaltėlį pakelti į ministerius

Chruščiovo dialogas su partijos sekretoriais

Maskvoje sausio 11 - 13 buvo nuobodžiausios dienos — centro komitete respublikų atstovai pranešinėjo apie žemės ūkio gamybą. Pranešinėjo visi vis tą patį: tiek ir tiek procentų pakilo gamyba šiais metais, palyginti su praeitais metais, planas įvykdytas tokiu ir kitokiu procentu ... Ir Chruščiovui buvo tai nuobodu. Jis nutraukdavo pranešėjus ir susirinkusius palinksmindavo paklausimais. Tuose klausimuose ir atsakymuose suskambėdavo skaudi tikrovė, kuri labai nesiderino su oficialiom kalbom — pranešimai eina savo keliu, gyvenimas savo; visi tai žino, bet kitaip negalima.

Lietuvos A. Sniečkaus pranešimą nutraukdamas, Chruščiovas klausė: "Kokis cukrinių runkelių derlius Lietuvoje?".

Sniečkus: 140 centnerių 1960 metais.

Chruščiovas: Mažokai.

Moldavijos pranešimas nuėjo be pertraukų. Jos pasikartojo su Latvijos atstovo A. J. Pelše pranešimu.

Chruščiovas: Drauge Pelše, kaip reikalai dėl kukurūsų jūsų respublikoje — pagerėjo?

Pelše: Taip, kukurūzų reikalai labai pagerėjo. Aš tuojau papasakosiu.

Chruščiovas: Aš mačiau, kad pas jus nuostabiai auga cukriniai runkeliai. Su cukriniais gal pas jus geriau eitųsi nei su kukurūzais?

Pelše: Kukurūzai jau pas mus išsikovojo tvirtas pozicijas.

Chruščiovas: Tai taip Maskvoje, o kaip Rygoje — ar ne kitaip? Ar neišeina kaip tam darbininkui, kuris sakė, kad namie tai jis tiki Dievą, o tarnyboje — ne?

Pelše: Kukurūzą latviai įtikėjo ir jį pamilo.

Chruščiovas: Tai gerai, kaip sakoma, duok, Dieve.

Kirgizijos Razzakov kalbėjo, kad mėsos jie pristatė 46 procentus daugiau, nei plane buvo numatyta.

Chruščiovas: O 1961 metams palikote ką nors?

Razzakov: Yra, Nikita Sergejevič.

Chruščiovas: Tai gerai. Nes kai kuriem vadovam nutinka taip: šiais metais atiduoda, o kitais metais, kaip čigonas, į kitą guberniją išvažiuoja.

Razzakov: Mums nėra kur išvažiuoti.

Chruščiovas: Teisybė, kalnai aukšti (Juokas).

Kai Razzakov papasakojo apie partijos aukštus pareigūnus, kurie apgaudinėjo, akis muilino, tai Chruščiovas įsikišo:

"Varyti tokius lauk iš partijos. Tai ne komunistai, o prisiplakėliai. Reikia tokius mesti iš partijos ir atiduoti teismui".

Razzakov: Teisybė.

Chruščiovas: Ir reikia bausti, nežiūrint, kas jis toks. Jei mes nepadarysim tvarkos, tai planai bus įvykdyti iš statistinių davinių, bet visai nebus gaminių. O iš statistinių davinių, kaip žinia, blynų nekepsi.

Razzakov pasakojo toliau, kaip partijos pirmasis sekretorius Isajevas rajonų ir kolchozų vadovus vertė supirkinėti sviestą parduotuvėse ir jį pristatyti pieno planui įvykdyti. Kirgizijos partija už tai išmetė jį iš narių ir iš vidaus reikalų ministerių.

Chruščiovas: Kada tai buvo padaryta — po laiško?

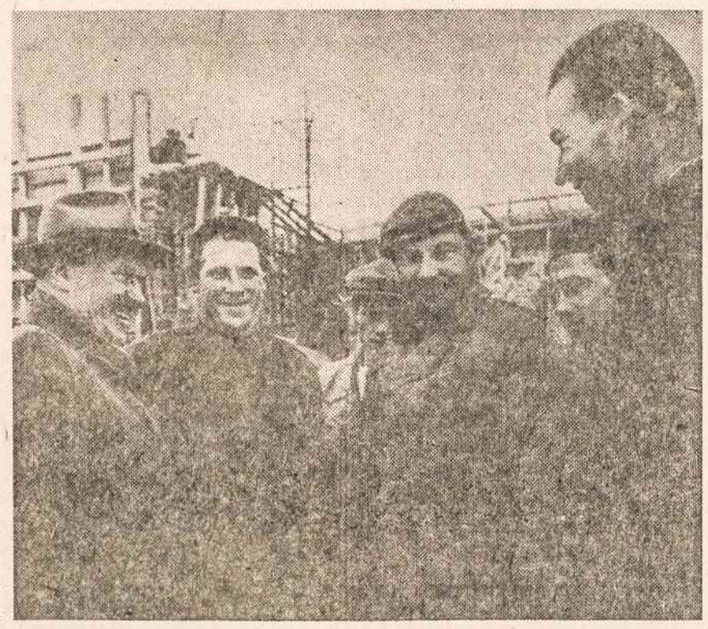

AR PAŽĮSTATE A. Sniečkų (k.), Lietuvos išdaviką, nuo kurio pabėgo jo paties motina ir mirė tremtyje.

Razzakov: Taip, po laiško.

Chruščiovas: Jūs apie tai sužinojote iš laiško?

Razzakov: Komunistai buvo iškėlę tą klausimą konferencijoje.

Chruščiovas: O iki to laiko jūs nežinojote?

Razzakov: Žinojom, bet nubaudėm labai švelniai.

Chruščiovas: Pakeldami į ministerius. Išeina, kad didžiausia bausmė žmogui, padariusiam nusikaltimą, tai padaryti jį ministeriu (Juokas).

Razzakov: Tai buvo mūsų rimta klaida. Mes jį paskyrėm vidaus reikalų ministeriu.

Chruščiovas: Tai tiek pat kaip įsodinti vilką į avidę.

Armenijos partijos sekretorius J. N. Zarobian tik pasirodė tribūnoje, ir jį Chruščiovas iš karto paklausė:

"Pas jus, rodos, taip pat kaip ir Gruzijoje bei Kazachstane avis smaugia".

Zarobian: Šiuo reikalu kol kas neatsiliekam.

Chruščiovas: O šašliką mėgstate?

Zarobian: Dabar dar ankstoka apie tai kalbėti. Šiuo metu šašliko nevalgo.

Chruščiovas: Šiuo metu šašliko nevalgo, o jeigu išsmaugsite avinus, tai atsitiks taip, kad kai ateis laikas šašliką valgyti, nebus iš ko jį gaminti.

Zarobian: Aš apie tai pasakysiu.

Chruščiovas: Na, paklausykime jūsų jauno šviežio balso.

"DABAR KRIKŠČIONYS — TIKRI KRIKŠČIONYS"

Lietuvos jaunimas žavisi ir seka vyresniųjų drąsa

Rusų žurnalo "Ogoniok" reportažas apie gyvą tikėjimą pavergtoje Lietuvoje sukėlė plačių atgarsių pasaulio spaudoje. Didelio tiražo prancūzų katalikų žurnalas "La Vie Catholique Illustrée" kalėdiniame numeryje ištisai paskelbė lietuvio jaunuolio laišką, kurio vertimą čia ištisai pateikiame.

★

Man penkiolika metų. Gyvenu su savo tėveliais, broliu ir dviem sesutėm Kauno srityje, Lietuvoje. Mūsų šeima katalikiška.

Mano tėvelis — vienos metalo įmonės tekintojas, aš pats — technikumo mokinys. Kai kurie mano draugai taip pat katalikai, kaip aš, tačiau apie Bažnyčią ir Kristų už bažnyčiose leidžiamo kulto mes galime kalbėti tik pusbalsiu. Nes jeigu apie tai patirtų, mus pašalintų iš technikumo ir, be abejo, išvežtų Sibiran, kaip tai jau kitiems atsitiko.

Pas mus nuolat parengti du lagaminėliai: vienas tėveliui ir kitas mamai. Tam atvejui, jei juos staiga suimtų.

Niekam nevalia mokytis katekizmo, ypač to negali mums palikę nedaugelis kunigų, kurie metami į kalėjimus už vieną taip ar netaip pasakytą žodį. Katekizmo mokyti ateina krikščionys pasauliečiai.

Tėvelis mums dažnai kalba apie laikus iki 1940- jų metų, kol rusai dar nebuvo užėmę krašto. Jam kalbant apie anuos laikus, mama dažnai apsiverkia. Tačiau tėvelis sako: "Dabar krikščionys — tikri krikščionys".

Draugas man davė vieną rusiško žurnalo "Ogoniok" numerį, kuriame išspausdintas reportažas apie mūsų kraštą. Komunistiniai laikraštininkai sakosi pasibaisėję atradimu, jog partijai nepavyko sukliudyti vietos žmonėms būti krikščionim, nepaisant viso to, ką jie galėjo padaryti.

Jie pasakoja, kaip mes drauge meldžiamės, žaisdami futbolą, ir kaip jaunos darbininkės gyvena krikščioniškoje bendruomenėje, kiek panašiai kaip kitados vienuolyne. Tačiau visur yra tokių faktų, kaip šie, ir vien iš to, ką aš žinau, būtų galima šimtą kartų daugiau pasakyti.

Atrodo, jog kraštuose, kurie nėra socialistiniai, krikščionys gali rinktis už bažnyčių, kalbėti visų akivaizdoje, organizuoti sąjūdžius, kaip raudonieji ar taikos šalininkai ... Pas mus katalikai neturi jokios teisės ir su jais elgiamasi, kaip su piktadariais.

Mano tėvelis sako:

— Mūsų laikais būti krikščioniu — tai būti kankiniu. Jūsų senelis mirė kankiniu, kaip dešimtys tūkstančių lietuvių. Viešpats to nori, su Jo malone aš irgi būsiu kankinys.

Kaip mes su technikumo draugais sakome: "Seniai turi vis dėlto drąsos-".

Ir mes mėginame jais sekti...

(Eli)

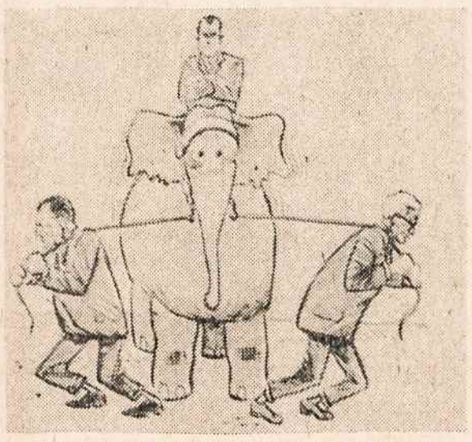

RESPUBLIKONŲ partijos vieninga vadovybė.

GYDYTOJAS ALG. MARGERIS IR TEISYBĖS UOLA

Vargas būti žmogui be stuburkaulio. Tokį visi gaudo, visi traukia į savo pusę. Vargas tokiam žmogui, nes tampa vergas.

Gydytojas **Algirdas Margeris** sunkiai prasiveržė į mokslą, tapęs pelningai uždirbančiu šiame krašte žmogum, bet mokslas jam suminkštino stuburkaulį. Ateistinės pažiūros vertė blaškytis, draskytis ir lankstytis.

Lietuvių tautos išmintis kerta: geras paukštis savo lizdo neteršia. Algirdas Margeris, valgas tik baltą duoną šiame krašte, būdamas šio taikingo krašto pilietis, pasisuko prie karo kurstytojų, Hitlerio nacionalizmo bendrininkų ir laisvųjų tautų pavergėjų. Ir būdamas pilietis šio krašto, davęs priesaiką gerbti ir ginti respubliką ir jos vėliavą, gelbsti "kurmiams" raustis po pamatais. Lankydamas pavergtą Lietuvą, **gydytojas Algirdas Margeris nepadarė nė vieno viešo pranešimo apie šio krašto laisvę, laisvus rinkimus ir demokratiją.**

Gydytojas Algirdas Margeris lankė pavergtą Lietuvą. "Vilnis", komunistų laikraštis, 1960 m. išleido knygutę, kurios autoriais pasirašė "Dr. Algirdas Margeris ir S. J. Jokubka". Knygutės antraštė: "**Lietuva šiandien**". Po Sovietais. Nežinau, ar gydytojas Algirdas Margeris moka rusiškai. Tačiau ši knygutė, matyti, pradžioje buvo parašyta rusiškai, o vėliau pažodžiui versta į lietuvių kalbą. Knygutės lietuvių kalba silpna, pilna rusiškų sąvokų išsireiškimų ir pirštu prikišamai rodo, kad parašyta mažo išsilavinimo žmogaus. Iš kiekvieno sakinio kyšo komunistinis nuvalkiotas žargonas. Ir stilius yra rusiškai galvojančio žmogaus. Gal gydytojas Algirdas Margeris yra rusas?

Knygutė prasideda skyriumi "**Kultūra ir menas**". Taigi, mato, ko labiausiai trūksta aziatiškam komunizmui, kuris laisvajam pasauliui yra žinomas kaip tautų pavergėjas ir koncentracijos stovyklų laikytojas. Ir Justas Paleckis rusus vadina "vyresniuoju broliu". Kaip žinoma, vyresnysis brolis Kainas buvo žmogžudys. Gabiai Justas Paleckis visus rusus pastatė į žmogžudžių gretas.

Knygutė prasideda žodžiais: "Nacionalinė lietuvių kultūra yra labai stipri" ... Rusiškai verčiame "Nacionalnaja litovskaja kultura est očen silna..."

Ir taip galima skaityti ir versti pažodžiui iki paskutinio puslapio, iki paskutinio žodžio. Nacionalizmas ir nacionalinis yra rusiškai galvojančio išsireiškimai. Kiekvienam padoriam lietuviui jie svetimi. **Lietuvių tauta niekad nebuvo nacionalizmo bendrininkas.** Nacionalizmas ir komunizmas yra dvynukai. Be reikalo gydytojas Algirdas Margeris kabinasi į komunizmo bendrininką — nacionalizmą, nes jo jau nėra. Jis padvėsė. Ateina galas ir komunizmui.

Ir knygutėje nuotraukos yra NKVD atidžiai parinktos. Virš nuotraukos 3 pusl. skaitome: "Pirmoji Amerikos lietuvių ekskursija į tarybų Lietuvą 1959 m.". Nuotraukos viduryje stovi gydytojas Algirdas Margeris, giliai giliai suleidęs rankas į kelnių kišenes. Komunistai parodo gydytoją Algirdą Margerį labai nemandagų, nesveiką, nesivaldantį, turintį blogą įprotį.

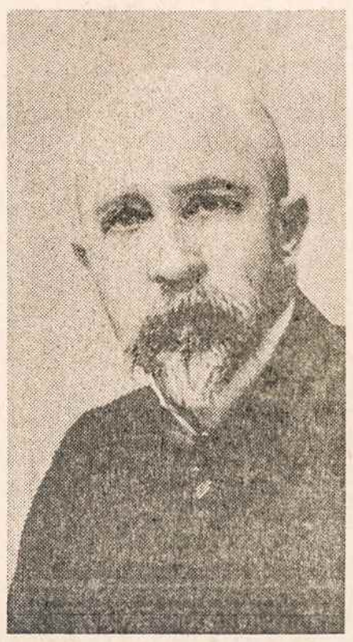

JONAS JABLONSKIS

Knygutės 19 pusl. irgi įdomi nuotrauka. Po ja parašyta: "Lietuvos fabrikuose veikia kiekvieną pamainą kūno gimnastika, namie gi veikia proto gimnastika prie geros knygos". **Matome vyrus ir moteris, labiau panašius į NKVD pareigūnus, bet ne į darbininkus, stovinčius už suolų ir laikančius rankas už galvos.** Ant suolų jokių knygų nėra. Tai įdomiausia komunizmo nuotrauka, nes nenurodo ir vietovės. Veik visi vyrai ir moterys ant rankų turi rankinius laikrodžius. "U nas vsio est!". (Mūsų aruodai pilni!). Bravo, Margeri!

Knygutės 9 pusl. A. Margeris neva pasakoja: "Vaikštinėjau Kauno gatvėmis, sustojau prie kiekvieno knygyno vitrinos ir stebiu knygas. Ir ką gi aš matau? Štai ką: ("Vot što" — dažnas tipiškas rusiškas komunistinis išsireiškimas. Mano pastaba)L. Rėza, Lietuvių liaudies dainos, D. Kleinas, Pirmoji lietuvių kalbos gramatika, S. M. Slavočinskis (buv. Kražių klebonas,, mano pastaba) — Giesmės, J. Jablonskis, Rinktiniai raštai, K. Būga, Rinktiniai raštai.

Pirmosios išvardytos 3 knygos parašytos pastorių ir kunigų. Kunigai nešė ir neša Lietuvos kultūrą ant savo pečių. Gydytojas Algirdas Margeris neišvardino nė vienos komunistų parašytos mokslinės knygos. Jų nėra. Ačiū už atvirą nuoširdų žodį.

O kas gi yra Jonas Jablonskis ir K. Būda, žymūs kalbininkai, jei ne komunizmo kankiniai. Juk Jonas Jablonskis buvo įkalintas komunistų. K. Būgos šeimos nariai tebėra tremtyje. Ir šie abu žymūs kalbininkai per 1917-18 metų kruviną revoliuciją bėgo į laisvą Lietuvą, ramų kampą. Dirbo ir mirė laisvoje Lietuvoje.

Gydytojas Algirdas Margeris knygutėje nerašo, kas jam davė leidimą važiuoti į pavergtą Lietuvą. Washingtone, Lietuvos pasiuntinybėje, nesilankė. Leidimą į Sovietų Sąjungą davė tik Sovietų atstovybė. O kiek mokėjo, jei iš viso mokėta, žino tik vienas Alg. Margeris. Sovietų pasiuntinybė davė leidimą važiuoti ir tuo pačiu pati patvirtino faktą, jog Lietuva tikrai yra okupuota. Knygutėje priešingai kalbėdamas, Algirdas Margeris parodo, kad jis nesusigaudo padėtyje. Nori paneigti, ką patys Sovietai tvirtina antspaudu ir parašu. Kur ta teisybės uola?

Praėjusiais metais Chicagoje lankėsi Sovietų rašytojai. Pavergtai Lietuvai atstovavo žydelis Sluckis ir kiti Sovietų Sąjungos iškabos. Gydytojas Algirdas Margeris, kaip JAV pilietis, dalyvavo pobūviuose, **nė vieno šilto žodžio nepasakė apie šį gražų svetingą kraštą.** Atvirkščiai, kaip bestuburkaulis pataikūnas, pristatė žydeliui Sluckiui chicagiškę Sonę Pipiraitę ir prikalbino ją duoti spausdinti pavergtoje Lietuvoje knygas.

Kaip toli nueisi, Margeri?

K. J.

Išdavimas Jungtinėse Tautose

"Išdavimas Jungtinėse Tautose" — tokio vardo knyga sausio 25 pasirodė rinkoje. Jos autoriai — romanistas ir dokumentinių filmų rašytojas DeWitt Copp ir N.Y.H. Tribune telegramų redaktorius Marshall Peck — spaudos konferencijai pareiškė, kad jie apklausinėjo apie 100 liudininkų ir rado, kad Bang-Jenseno autopsijos raporte yra neįtikėtinų praleidimų ir nerūpestingumo. Kaip žinia, policija pranešė, kad Bang - Jensenas 1959 nusižudė — apie savižudybę ir jo ranka rašytas raštelis buvo rastas jo kišenėje. Knygos autoriai priešingai — įrodo, kad jis negalėjo nusižudyti ir kad jis buvo nužudytas. Jie mini, kad dar dveji metai prieš savo mirtį Bang-Jensenas rašė savo žmonai, jog jis jokiom aplinkybėm nesižudytų, o jei tarp jo raštų būtų tokis raštas, kad jis žudosi, tai būtų klastojimas. Autoriai nurodė, kad jis buvo auka ne tik to, kad jis žinojo Vengrijos liudininkų pavardes, kurias jis atsisakė išduoti, bet jis žinojo ir pavardę vieno Sovietų pareigūno, kuris rengėsi perbėgti į Vakarus. Noras išgauti šią pavardę galėjo būti pagrindinis tikslas jį pagrobti ir paskui nužudyti.

AMERIKONINIS NAILONAS, TIESIAI IŠ TEN...

IŠ LIETUVOS

Alytuje, pačiame centre, kitados buvo rinkos. Dabar jas išstūmė iš ten į miesto pakraščius. O centre yra skveras, kino teatras, vieta būsimajai universalinei krautuvei. Tačiau reikia tik užsukti už muzikos mokyklos kampo, — rašo Sovetskaja Litva, — ir išgirsi garsus:

"Kam reikia mielių? Kam mielių?"

"Pipirų, pipirėlių".

"Lauro lapelių".

Krautuvėse, rašo laikraštis, nevisada gausi šias prekes, tad tuo pasinaudodami dykaduoniai susidarė prasigyvenimo šaltinį... Eina pagyvenusi dama, — toliau rašo laikraštis, — galima manyti, kad tai gydytoja, mokytoja, agronomė ... Pamačius ateinančius klijentus ir apsižvalgiusi į šalis, dama išsitraukia kokį nailoninį daiktelį:

"Amerikoniškas ... Tiesiai iš ten. Tik ką gavau ..."

"Ir apie užjūrinį daiktelį pakyla pagarbus šnibždėjimas, atsidūsėjimai".

Pagėgiai prekiauja

Pagėgių rajone šiemet buvo numatyta atidaryti valgyklą, kurioje klientai patys sau pasitarnauja, vaisių parduotuvę, limonado cechą, aštuonis kioskus, skirtus sovchozam ir kolchozam. Visi planai liko popieryje.

Prekybiniam tinkle ribotas prekių pasirinkimas. Rajonų sandėliuose yra 7 rūšių kepiniai, o parduotuvėse parduoda tik vienos rūšies, pačios menkosios.

Rajonų vartotojų sąjungoje pernai buvo 14 išeikvojimų bendros sumos už 100,000 rublių. Ekspeditorius Juršaitis išeikvojo pvz. apie 10,000 rublių. Revizoriai savo laiku pastebėjo, kad Vilkiškių parduotuvės vedėjai Didaitei trūksta 3,000 rublių. Pinigai iš jos nebuvo išreikalauti ir ji iš tarnybos nebuvo atleista. Tuo pasinaudodama Didaitė jau kitą mėnesį vėl išeikvojo 4,000 rublių. O paskui šita eikvotoja dar prigriebė kelis tūkstančius rublių iš parduotuvės kasos". (Sovetskaja Litva).

FESTIVAL RESTORANAS IR BARAS
VACYS STEPONIS, savininkas
40 East 26th Street, New York City, N. Y.
Tel. MU 3-2928
GERI PIETŲS IR VAKARIENĖ — JAUKUS BARAS

Salės vestuvėm, susirinkimam ir kitiem pobūviam
Salėje gali tilpti 200 žmonių
LIETUVIŲ SUSIRINKIMAMS SALĖ NEMOKAMAI
Mielai kiekvienas bus sutiktas

Joseph Andrusis - TRAVEL AGENCY - REAL ESTATE -Insurance
—HAVEN REALTY—
Kelionių biuras lėktuvais ir laivais. Apdraudimas gyvybės, namų, automobilių, baldų ir k. Namų pardavimas, apdraudos, Income Tax užpildymas. Mutual Funds — Pinigų investacijos. • Kasdien nuo 9 iki 9 val. Sekmadieniais popiet 1-5 val.
87-09 Jamaica Ave., Woodhaven 21, N. Y. Tel. VI 7-4477

DARBININKAS

Published semi-weekly except holidays weeks and July and First week in August when published weekly.

THE WORKER (Title Copyright) By FRANCISCAN FATHERS
Eina nuo 1915 metų. 1951 sujungė AMERIKĄ, LDS ORGANĄ DARBININKĄ ir LIETUVIŲ ŽINIAS
Second-class postage paid at Brooklyn Post Office

SUBSCRIPTION RATES		PRENUMERATOS KAINA	
Domestic yearly	$6.00	Amerikoje metams	$6.00
Brooklyn, N. Y.	$6.50	Brooklyn, N. Y.	$6.50
Half year	$3.50	Pusei metų	$3.50
Foreign	$6.50	Užsienyje	$6.50

Laikraštį tvarko REDAKCINĖ KOMISIJA. Vyr. red. S. SUŽIEDĖLIS
Straipsnius ir korespondencijas redakcija taiso savo nuožiūra. Nenaudoti straipsniai saugomi ir grąžinami autoriams prašant. Pavardė pasirašyti straipsniai nebūtinai išreiškia redakcijos nuomonę. Už skelbimų turinį ir kalbą redakcija neatsako.
REDAKCIJA ir ADMINISTRACIJA: 910 Willoughby Ave., Brooklyn 21, N. Y.
Tel.: GLenmore 5-7281

Kaip yra su vaistais į Lietuvą?

Vaistai neužkliūva jokiame laisvojo pasaulio krašte, kad tiktai kas juos siųstų. Suprantama, ir čia yra prekyba. Kiekvienas kraštas rūpinasi pasigaminti savo vaistus, jei įstengia; gamina ir tuos pačius kitais vardais. Vietos gydytojai tai žino ir savo pacientam paaiškina — stebuklo nebus, jeigu toks pat vaistas vadinsis kitu vardu. Tačiau, jeigu norite brangiai mokėti — prašau, niekas nedraudžia.

Kartais ir gydytojai išrašo užsieninius, kai patiria, jog savame krašte tokių vaistų dar nėra. Gydytojai yra geriausiai apie vaistus informuoti. Nėra tokio gydytojo, kuriam nerūpėtų ligoniui padėti. Tai yra jo sąžinės, garbės ir profesijos reikalas. Sąžiningas gydytojas nepaisys to, kad reikia palaikyti savo krašto vaistų pramonė ir prekyba. Jam svarbu ligonio gyvybė. Vaistai tuo būdu sklinda po visą pasaulį.

★

Sovietiniam pasaulyje yra kitaip. Ten vis turi būti kitaip: kad ir nežmoniškai, bet kitoniškai. Užsisėdę ant pagyrų puodo, kad pas juos "visko yra", bolševikai stengiasi nuo žmonių nuslėpti ir tai, ko pas juos nėra. O kas yra — taip pat turi būti geriausia, niekur kitur nerandama ir negaminama.

Bet ne tai prasta, kad pagyrų puodas netaukuotas. Visi tai žino ir nesistebi. Nusikaltimu yra tai, kad pavojun išstatoma žmonių sveikata ir gyvybė, kad susirgę šaukiasi pagalbos. Geležinė siena ir čia veikia. Užsieniniai vaistai nuo praėjusių metų pabaigos į Sovietų Rusiją, Lietuvą ir kitus pavergtus kraštus nebeleidžiami. Vaistai per gausiai pradėjo iš užsienio plaukti ir sugriovė bolševikų tvirtinimą, kad jie visko turi.

Nenorime būti neteisingi. Tų vaistų pareikalavimas galėjo būti didesnis, negu gyvas reikalas vertė. Kai ką vertė iš tų vaistų prasikurti, nes gyvenimas po sovietiniu jungu tebėra skurdus. Kai kas juos naudojo be reikiamos gydytojo priežiūros. Bet ne tie motyvai lėmė uždraudimą, kaip matome iš naujų instrukcijų, kuriomis pareikalauta gydytojo recepto. Pasirodė, kad ir jų nepakanka.

★

Instrukcijos pareikalavo, kad prie vaistų siuntinukų būtų pridėti anos pusės gydytojų receptai, išrašyti oficialios sveikatos įstaigos (pav. ligoninės) blanke su antspauda, kad būtų leista įvežti (Licensed). Atrodė, kad tas receptas ir yra leidimas. Tačiau vaistų siuntinukai grįžo iš Maskvos jau be gydytojų receptai. Jie išimlioti. Krito į akį, kad visi grįžo iš Maskvos, kai kitokie siuntiniai grįžta iš įvarių vietų.

Siuntinių firmom pasiteiravus, kodėl grįžta, gautas atsakymas: laikykitės instrukcijų! Jose kalbama dar apie "įrašą" recepte. Bet kas jį turi duoti — kompartija ar kuri valdinė sovietinė įstaiga, — nepasakoma nei šiapus nei anapus. Susidaro įspūdis, kad tenorėta sužinoti, kiek gi bus tokių gydytojų, kurie išdrįs žmonėm padėti ir išrašys receptus užsieniniam vaistam. Enkavedistai dabar turi savo rankose receptus. Ir to pakaks, kad gydytojai daugiau receptų nerašytų. Nereikės nė to "įrašo", dėl to ir nesako, kas turėtų jį duoti.

Tokia yra sovietinė tvarka ir marksistinė dialektika. Ne žmonių gerovė jai rūpi. Kam žmonių sveikata nuoširdžiai rūpi, nevartoja enkavedistinių priemonių saviem interesam ginti.

Kas Lumumbai nukando pirštą?

Dr. Vyt. P. Vygantas pasakoja apie kelionę į Kongą (3)

Leopoldvilėje yra suskridusių daugybė užsienio korespondentų, kurie čia ieško sensacijų. Kai jų neranda, patys pasigamina. Lumumbą suėmus, indas korespondentas paleido žinią, kad jam nukąstas pirštas. Labiausiai susijaudino tolimieji indai. Jie šventajai karvei rago nenusuka, o čia žmogui nukando pirštą. Indijos ministeris pirmininkas Nehru net parlamente apie tai kalbėjo.

PATRICIJUS LUMUBA, buvęs alaus pardavėjas.

Jei nežinotum, kad kitados jis buvo marksistas, galėtum ir patikėti tokiu jo žmoniškumu. Bet čia reikalas buvo kitas: **diskreditucti dabartinį Kongo prezidentą Kasavubu ir pulk. Mobutu.** Jo vyrai pagavo Lumumbą, sprukusį į rytinę provinciją. Ten būtų sudaręs savąją vyriausybę ir pasiskelbęs teisėta Kongo valdžia.

Teko kalbėti su vienu vietiniu kapelionu, kuris į Stanleyville važinėjo su užsienio korespondentu. Ką jie ten ir pakeliui matė ir ką paskui korespondentas rašė, tas kapelionas negalėjo patikėti. Jam rodėsi, kad jis tą žmogų bus tik sapne matęs: taip viskas skyrėsi nuo tikrovės.

Dabartinei Kongo vyriausybei labai kenkia tokie visokie gandai ir melai, o savo žinių agentūros suorganizuoti neturi iš ko — **trūksta mokytų žmonių.** Čia ir yra visa Kongo problema. Belgai tam kraštui žmonių neruošė. Per visą 50 metų jų valdymą aukštuosius mokslus baigė tik 18 kongiečių! Jeigu toks vyks. A. Baranauskas būtų gyvenęs kokioje negrų palapinėje, o ne Anykščių klėtelėje, jis vistiek būtų rašęs: "Anei rašto, anei druko mums turėt neduoda, tegu, sako, bus tamsu ir juoda".

Belgai juodajam Kongui davė laisvę 1960 birželio 30. Ta laisvė baltiesiem atnešė siaubo dienas, bet juodukai jas išgyveno anksčiau — 1959 sausio 4 sukilime Leopoldvilėje. Belgai tada pasiautėjo. Tai skaudžiai išgyveno ir dabartinis Kongo prezidentas Kasavubu. Kai buvau Leopoldvilėje, lygiai po dviejų metų, buvo laukta, kad sausio 4 negrai pasiautės sukaktuvėse. Viskas praėjo nuostabiai ramiai. Kas turėjo piktumo, atgrėžė dantį, kai belgai bėgo.

Belgam dabar prikišama, kad jie numetė negram laisvę, kaip Afrikos šakalam kaulą, kad tie pasirietų. Yra gi žinoma, jog prieš tai paleido iš kalėjimo Lumumbą (buvo patekęs už išeikvojimus), suvedė su jo priešininku Kasavubu ir dekliaravo Kongui laisvę. Karalius Baudouinas pats buvo atvykęs tom iškilmėm. Po to prasidėjo kariuomenėje neramumai dėl algų. Tai sukėlė daug baimės baltiesiems.

PULK. MOTUBU, buvęs kariuomenės viršila.

Belgai metė visus darbus. Savo vietose paliko tik misijonieriai, kunigai, Lovanium universiteto profesoriai ir sanitarijos personalas. Jų vardas negrų akyse pakilo, o belgų civilinių tarnautojų ir technikų nusmuko, kam pametė viską be tvarkos, išsigandę prasidėjusių incidentų. Belgam dabar prikišama, kad nejautė atsakomybės už ilgai valdytą kraštą. Kiti dar kalba, jog belgai politikavo: girdi, pamatys, kad be jų atsiranda netvarka, ir imsis maldauti, kad grįžtų ir valdytų, kaip kitados skandinavai Rusiją. Skandinavai atsirado, bet jau kitom sąlygom. Jie atsirado, kaip Jungtinių Tautų daliniai.

Patricijus Lumumba, atsiradęs ministerio pirmininko pareigose, pasirodė toks pat judrus, kaip ir alų pardavinėdamas. To alaus apyvarta tuojau nukrito, kai jis pradėjo pardavinėti ką kitą: savo kvietimą ateiti ir padėti jam tvarkos daryti. Kreipėsi ir į belgus, ir į amerikiečius, ir į bolševikus. Tie buvo skubiausi, laukė beveik už durų. Staiga atsirado **didelės rusų ir čekoslovakų misijos** — technikai visokie ir dar kitokie. Ar Lumumba pats buvo komunistas, ar komunistiškai jį nuteikė jo patarėjai — dar ir dabar neaišku. Tarp patarėjų buvo keli juodukai — seni komunistai, ir keli labai kairūs belgų socialistai bei komunistai. Lumumbai patiko jų kuždesiai ir patarimai: **suimti valdžią kietai, diktatūriškai.** Pagalba tai jau bus!

Lumumba yra centralizacijos šalininkas, dėl to jis taip kietai prikibo prie Katangos, kuri atitrūko pirmiausia dėl to, kad neleistų čia sukelti neramumų. Ir belgai susigriebė po pirmojo išgąsčio. Katangoje jie taip greitai neišbėgiojo.

Kaip ten bebūtų su Lumumba, kurį komunistai daro savo įrankiu, visų jo šalininkų komunistais vadinti negalima. Jis turi pagarbos savo kiltyje, moka veikti mases, jas hipnotizuoti demagogiškom kalbom, sukti intrygas, vienus sukeldamas prieš kitus. Be to, jį palaiko dalis aštrių nacionalistų, kurie nebekreipia dėmesio į savas kiltis. Bet jam valdžią vis dėlto ėmė ir nusuko Kasavubu su Mobutu. Nedaug kalbama, kad čia pasitarnavo Nobelio taikos laureatas, negras amerikietis dr. Ralph Bunch, Jungtinių Tautų pareigūnas. Jis išdulkino dalį rusų ir čekoslovakų "misijonierių". Pakeistas buvo indu Dayal. Kad tam indui nebevyksta susišnekėti su Kasavubu ir Mobutu, dėl to ir Nehru prašneko apie "nukąstą pirštą".

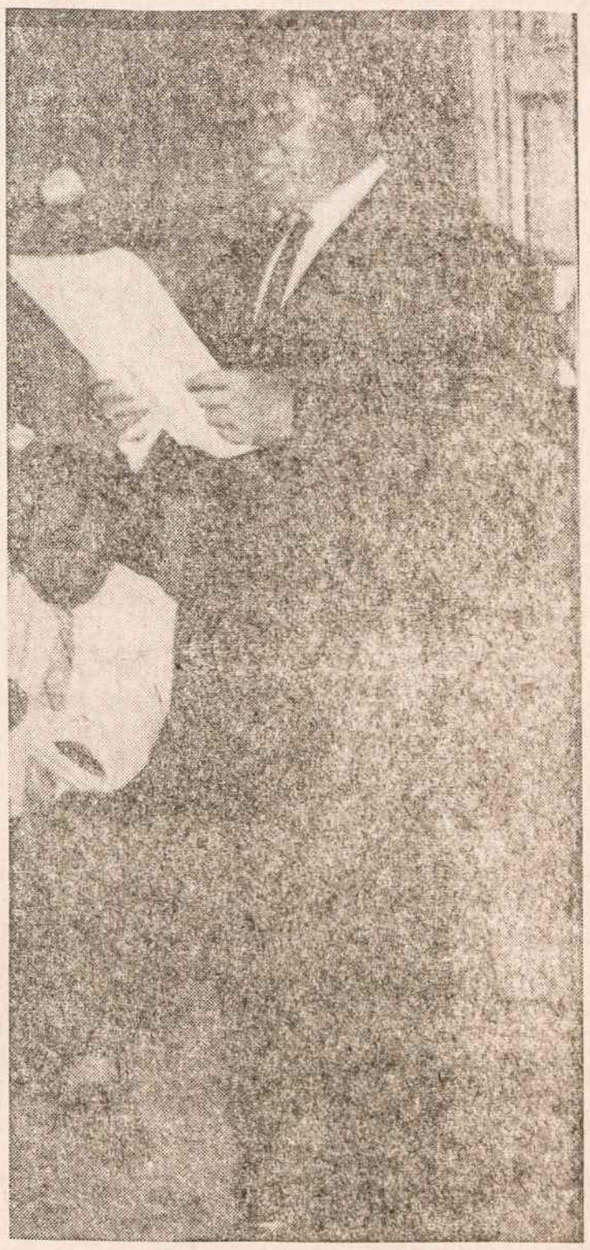

JUOZAPAS KASAVUBU, Kongo prezidentas, buvęs Leopoldvilės afrikiečių sekcijos burmistras.

Juozapas Kasavubu, atstatydinęs Lumumbą, savo būdu yra priešybė Lumumbai. Žmogus protingas, saikus, ramus, kiek formalus. Masėje jausmų dilginti nesugeba ir to nesiekia. Jo priešininkai apšaukia jį pataikaujančiu belgams. Bet su belgais nenori turėti nieko bendro po 1959 sausio 4 sukilimo. Tarp jo patarėjų **belgų nėra.** Neturi jis taip pat diktatūrinių siekimų. Norėtų matyti Kongą federaline valstybe. Yra daug skirtingų kilčių, kraštas gana platus — 900,000 kv. mylių. Norima tą klausimą išspręsti apvalaus stalo konferencijoje. Bet reikia žinoti, kad gera valia sunku ko pasiekti, jei kraštas **iš džiunglių staiga turi virsti dvidešimtojo amžiaus civilizacijos kraštu.** O dar visi kišasi iš šalies, neišskiriant ir Jungtinių Tautų, kurios, tiesa, prilaikė atskirų kilčių piautynes, bet savo vingria politika kažin kur suka.

Kažin kas dar būtų atsitikę, jei valdžios į savo rankas ne-

(Nukelta į 6 psl.)

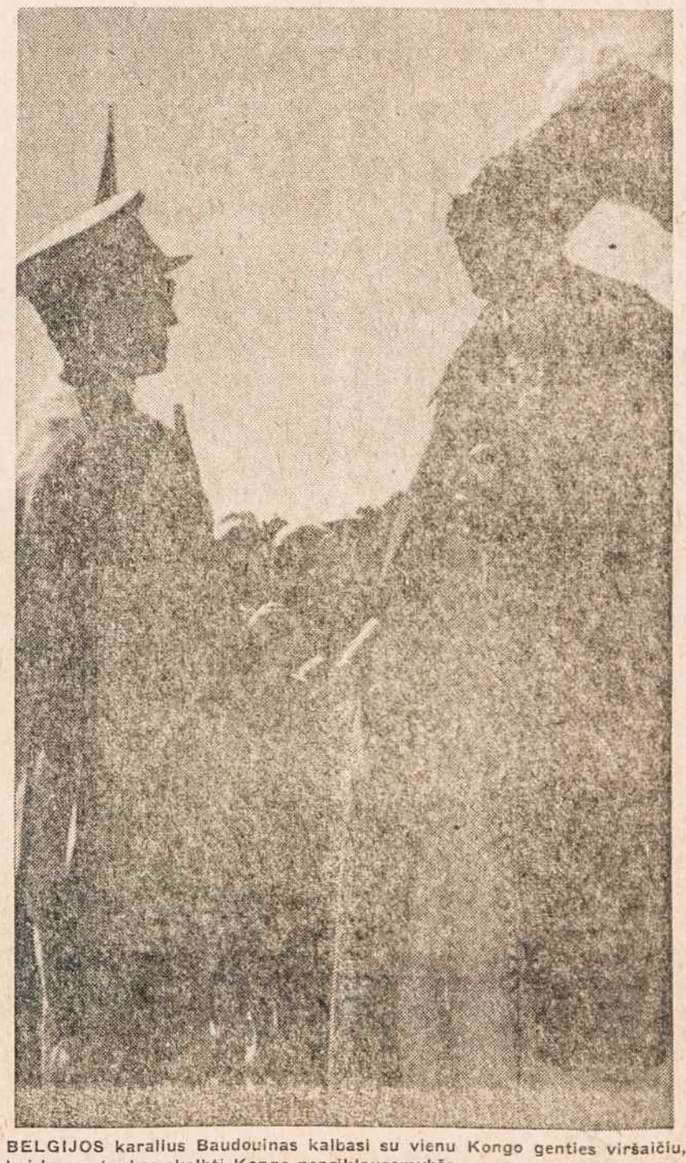

BELGIJOS karalius Baudouinas kalbasi su vienu Kongo genties viršaičiu, kai buvo atvykęs skelbti Kongo nepriklausomybės.

Hugh Walpole

Priešas slėptuvėje

Anglų rašytojas Hugh Walpole vaizduoja anglų kapitoną, kaip jis nuvyksta prieš pirmąjį karą į Maskvą dirbti Anglijos pasiuntinybėje. Apsigyvena jis rusų šeimoje. Autorius įdomiai ryškina tautų santykius, kurie dabar yra iš esmės pasikeitę.

KAPITONAS Jonas Fordas apsigyveno Maskvoje Ivanovų šeimoje. Anglų konsulas nurodė jam Ivanovų šeimą dėl to, kad šeimos ponia buvo pripratusi prie karininkų, namas gražiausioje miesto dalyje ir maistas, nors paprastas, bet geras. Jis atvyko rugsėjo pradžioje daugeliu dėžių nešinas. Ponia Ivanovienė pamačiusi jį nuliūdo, nors jis pats to, be abejo, nepastebėjo. Per 15 metų ji išnuomodavo kambarį anglų valdininkams, bet nė vieno ji nematė tokio atgrasaus, kaip kapitonas Fordas. Jis buvo gražus, bet išdidus. Jo drabužiai tikriausiai buvo pagaminti iš geležies: tokios raukšlės jo kelnėse, taip nudilę buvo jo alkūnės. Jis buvo aukštas ir labai plonas, o akys panašios į šaltus mėlynus akmenėlius. Ruda barzdelė ir juodai blizgą batai įtikino ją, vargšę moteriškę, kodėl prieš keletą dienų Maša juo taip pasibjaurėjo.

Ji norėtų klausiančiam atsakyti, kad visi jos kambariai apgyvendinti, bet kaip tik šiuo laiku ji neturėjo nė vieno gyventojo, o pinigai buvo taip reikalingi. Ji pažvelgė į savo sveiką, saulės nudegtą ir savimi patenkintą pilną veidą, ir jos keliai sudrebėjo. Tačiau ponia Ivanovienė buvo drąsi moteriškė. Ji pamąstė apie Kostą, apie Oną ir mažąjį Vladimirą ... ir pasakė, kad jai labai malonu jį matyti.

2.

KAPITONAS pirmiausia pareiškė, kad jis netikėjęs, jog toks kraštas yra. Ir iš tikro oras į rugsėjo galą buvo nemalonus. Dažnai lijo; dumblas dieną iš dienos gausėjo gatvėse, dienos buvo miglotos. Vežikai, važiuodami pro šalį, aptaškydavo kapitono kelnes dumblu, o įkyrūs žmonės mėgindavo paimti jo apsiaustą, skrybėlę ir lazdą, kai jis siekdavo jų paimti. Dešine gatvės puse niekas nevaikščiojo, o varpai visuomet skambėdavo, kai jis norėdavo prisnūsti. Į teatrą jis pasivėlavo, ir turėjo stovėti per visą aktą. Jis klupdavo duobėse, esančiose šaligatvy, ir buvo priverstas išlaukti banke dvi valandas, kol jam įteikė pinigus.

— Aš nebūčiau tikėjęs, kad toks kraštas yra, — sakydavo jis dažnai.

Ivanovų šiema nebuvo panaši nė į vieną šeimą, kurią jis pažino. Pati ponia Ivanovienė minkštaširdė ir visuomet buvo pilnomis ašarų akimis. Ji daugelio anglų valdininkų buvo vertinama kaip "brangi maža moterėlė". Jie rašė jai laiškus ilgai dar po to, kai palikdavo ją, kad jie sugrįšią dar atgal, Rusijon gyventi. Ji dėdavo jų laiškus į dėžutę su raudonai dažytu viršum ir su antrašte "Dovana nuo Brightono". Bet kapitonui ji nepatiko. Ji išsigando jo, ir kai rytą dėstė jam pamokas, neteko galvos, užmiršdama angliškai ,kartais net rusiškai.

"Aš bijaus, nes visiškai nesuprantu tamstos", dažnai pasakodavo jo ūsai.

"O kaip čia pasakyti angliškai? Kas tai per žodis? Jūs žinote — laiminga, linksma, džiugu, ne, ne džiugu. Ach, taip!". Ir jis laukdavo dideliu kantrumu, žiūrėdamas pro jos galvą į kampe esančią ikoną.

Ji buvo tikrai užmiršuolė ir tikėjo, kad geras būdas vertesnis negu proto aštrumas. Ji norėjo paprastai, kad gyvenimas visiems būtų malonus, ir būdavo laimingiausia, kai šešios kaimynės ateidavo tuoj po pietų ir lošdavo loto su ja iki vakarienės. Jos vyras irgi norėjo, kad visiems būtų gyvenimas malonus. Jis išrado daugelį dalykų: batam kremą, naują būdą apelsinam lupti, lošimą su arkliais ir skaičiuotojais, pulpitrą, sulankstomą kėdę, kuri pavirsdavo į skėtį, kai nusibosdavo sėdėti. Jis gyveno su didele viltimi ir buvo vienas iš linksmiausių Maskvos žmonių, išskyrus staigius visiško nusivylimo momentus, kada jis balsu niekindavo Dievą. Ir pasakydavo virėjui, didžiausiam šeimos draugui, kad jis nori nusižudyti prieš sutemstant. Jis buvo mažo ūgio žmogus su raudonais ūsais ir mėlynomis vaikiškomis akimis. Buvo sentimentalus ir lengvatikis: patikėdavo viskuo, ką tik kas nors kalbėdavo.

Vaikai — Kostas, Ona ir Vladimiras — buvo kaip ir visi vaikai; mylėjo savo tėvus, bet ne visuomet jų klausydavo, triukšmavo, verkė, juokėsi ir dainavo. Kostas buvo dabar 15 metų berniukas ir pradedąs rimtai žiūrėti į gyvenimą. Jis skaitė laikraščius, buvo dažnai paniuręs ir tylus. Bet pats charakteringiausias šeimos asmuo buvo dėdė Antanas, pono Ivanovo brolis. Kai kurie žmonės būtų manę, kad ne viskas jam yra galvoje, bet visi jo ekscentriškumai buvo atleidžiami dėl jo "nepaprastų idėjų".

— Kokios rūšies idėjas? — paklausė kapitonas Fordas su nepasitikėjimu, kai ponia Ivanovienė pirmą kartą jam tai pasakė.

— Nuostabius dalykus, — atsakė ponia Ivanovienė: — apie Rusiją, Dievą ir žmogaus sielą.

— Tikrai? — ištarė kapitonas Fordas.

Dėdė Antanas buvo nepaprastas, milžiniško didumo su ilga, ruda, nešvaria barzda, rudais gauruotais antakiais ir netvarkingais plaukais. Jis buvo purvinas ir bjaurus ir kartais savo išvaizda nevisiškai padorus. Jis valgė maistą pasibaisėtinu būdu, pūtė sriubą aplaistydamas visą stalą, ir griaužė laikydamas rankose kaulą, kaip laukinis. Bet blogiausia buvo, kad dėdė Antanas, nuo pat pirmo pamatymo, didžiai pamėgo kapitoną Fordą.

— Štai tikras žmogus, — sakė jis, — žmogus, į kurį galiu kalbėti.

(Bus daugiau)

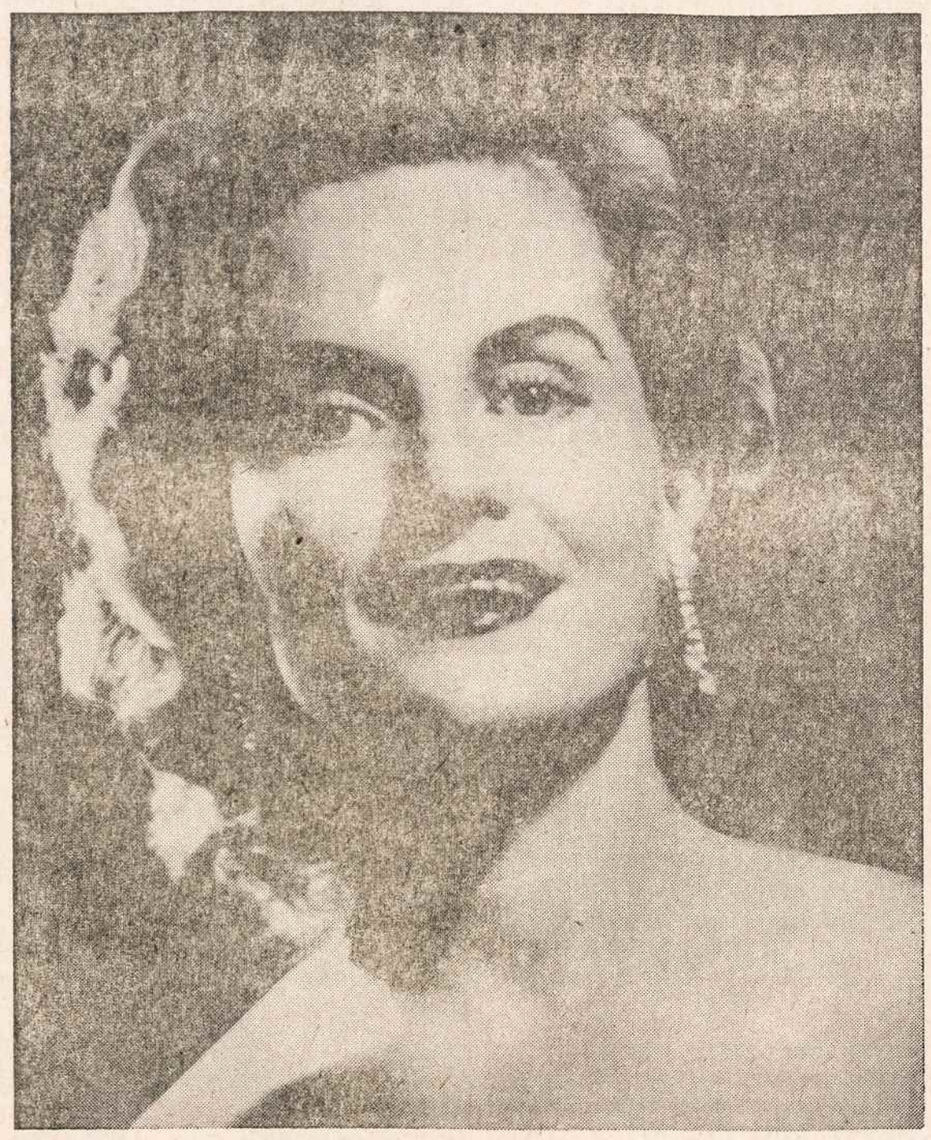

MONIKA KRIPKAUSKIENĖ

DARBININKO KONCERTAS

VASARIO 5, SEKMADIENĮ,

WEBSTER HALL

119 EAST 11th STREET, NEW YORK, N. Y.

Pradžia 5 val. p. p.

Programoje:

SOLISTAI

STASYS BARAS
MONIKA KRIPKAUSKIENĖ

PIANISTAS

ALEKSAS MROZINSKAS

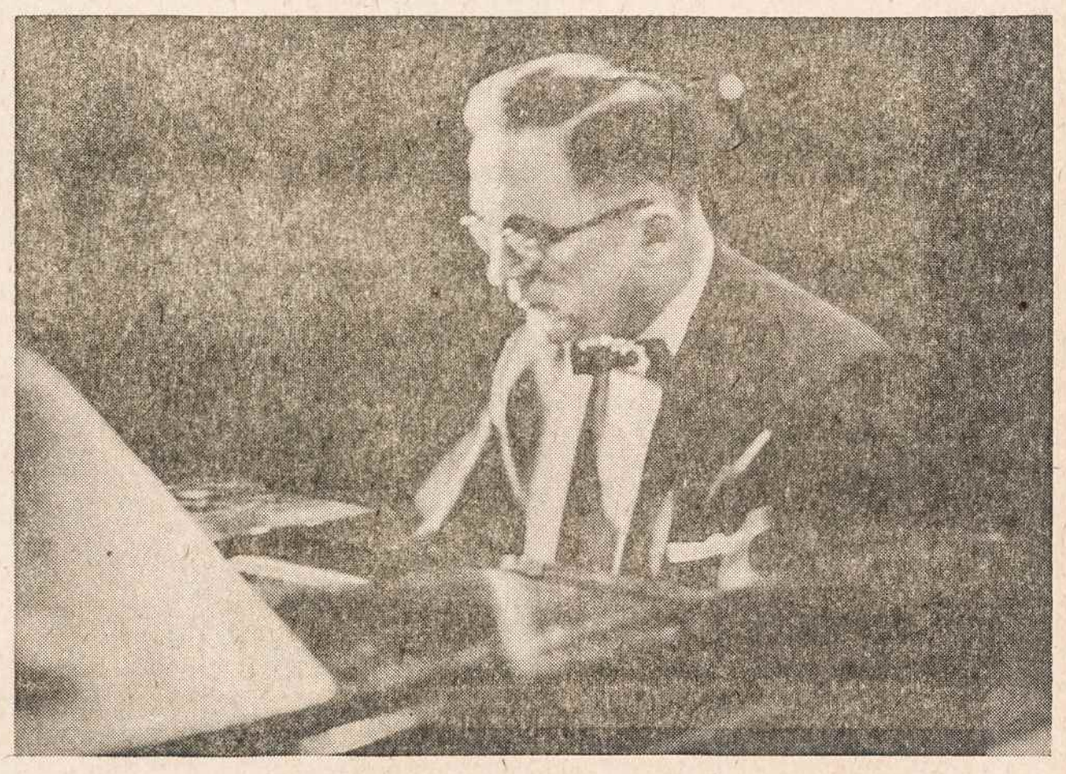

ALEKSAS MROZINSKAS

STASYS BARAS

ŠOKIAMS GROJA

JOE THOMO orkestras

BILIETAI 3.00 - 2.50 - 2.00 DOL.

Balfas 1960 metais

Reik. vedėjo pranešimas sausio 25 N. Y. Balfo rėmėjams vajaus baigimo proga

1. Ypatingieji Balfo rūpesčiai 1960. — Vaistų siuntimas atėmė labai daug laiko. Per metus jų buvo supakuota ir išsiųsta labai daug. Daugumas į Lietuvą ir į Sibirą. Lapkričio 25 įvyko Balfo seimas Chicagoje, kuriam paruošta medžiaga, apyskaitos. Visa tai buvo ekstra darbai.

2. Kiek Balfas gavo pinigų? — Per 1960 metus sulasinėjom 118.879 grynais (1959 — 93, 885). Į tas pajamas įeina ir atsilyginimas už vaistų siuntinukus bei pinigai gauti Miunchene (21,723). Čia buvo taip pat sumos, persiųstos Vasario 16 gimnazijai (21,114).

3. Kas daugiausia pinigų davė? — Gi Balfo skyriai. Daugiausia yra davusi Chicagos apskritis, bet ji jungia daug skyrių. Atskiros vietovės daugiausia davė New Yorkas, Detroitas, Bostonas. Gavom beveik 3,000 dol. testamentais, arti 1,500 dol. nario mokesčio.

4. Kiek Balfas turi narių ir skyrių? — Sunku tiksliai pasakyti. Mokėjo nario mokestį 1487 asmens (1959 — 1349, 1958 — 1250, 1957 — 1129). Statistika rodo, kad narių skaičius nesumažėjo. Nariais rėmėjais laikome visus aukotojus Balfui, kurių yra kelis kartus daugiau. Veikiančių skyrių turime 62.

5. Ar davė pinigų kas nors iš šalies? — Centre negavome, bet Miunchene gauta iš Care 5,000, USEP arti 2,000 Britų Adoption Committee 12,500 ir iš kitų agentūrų 400. Šie pinigai buvo skirti ir išleisti tremtinių įkurdinimui. Tam pačiam tikslui Balfas dar skyrė savo 10,000 dol.

6. Kiek gėrybių parūpino tremtiniams? — Per praėjusius metus iš JAV valdžios gauta, nugabenta ir išdalinta tremtiniams: ryžių 320,000 svarų, kviečinių miltų 313,000 svarų, pieno miltelių 148,000, kukurūzų dribsnių 80,000. Iš Kanados vyriausybės gauta 50,000 sv. kiaulienos dėžutėse. Balfas pats surinko ir išvežė į vakarų Vokietiją 29,780 svarų aprangos bei nupirko, nuvežė ir padalino 20,040 sv. cukraus. Tad buvo parūpinta arti milijono sv. gėrybių, kurių vertė siekia apie milijoną vokiškų markių.

7. Kurios buvo stambiausios išlaidos? — Daugiausia pinigų surinkta ir persiųsta Vasario 16 gimnazijai. Lietuviams už geležinės uždangos gelbėti išleidome 18,068. Virš 6,000 dol. išleidom lietuvių šalpai kituose kraštuose (Brazilijoje, Italijoje, Belgijoje ir k.). Daug pinigo kainavo siuntiniai Lenkijos lietuviams (apie 1,000 siuntinių, 35,000 vertės).

8. Ar didelės tarnautojų algos? — Centre dirba trys asmenys, Miunchene 4 — 5. Algoms metams išleidžiama apie 12,000, kitos administracijos išlaidos siekia beveik tiek pat. Taigi, administracija atsieina beveik 2,000 dol. mėnesiui. Čia įskaityta kelionės, paštas, popieris, inventorius, įvairūs mokesčiai ir k. Balfo metinė apyvarta (su gėrybėmis) perkopia 300,000 dol., tai administracinės išlaidos nesudaro nė 10 proc.

9. Kiek asmeninių siuntinių išsiuntė 1960? — Maždaug po 10 siuntinių kiekvieną darbo dieną, arba 3,036 per metus, už apie 63,550 dol. Dauguma jų buvo vaistai į Lietuvą.

10. Kokius kitus šalpos darbus atlieka dabar? — Daug studijų, posėdžių ir rašymo yra emigracijos reikalais. Tremtinių įkurdinimas Vokietijoje, nukentėjusiųjų nuo nacių atlyginimo reikalai. Pirmuoju uždaviniu laikomas lėšų telkimas, ryšių su skyriais palaikymas, santykiai su JAV vyriausybe, iš kurios gauname didelius maisto kiekius, kontaktas su kitomis tarptautinėmis organizacijomis. Daug laiko ima korespondencijos tvarkymas, nes tik pašto ženklams išleidžiama virš tūkstančio dol. per metus.

11. Kas daugiausia gali padėti? — Skyrių valdybos, spauda ir radijas. Jei kuriame skyriuje yra bent vienas ar du judrensi veikėjai, rezultatai tuoj matyti. Deja, daugelis skyrių pasigenda tų veikėjų; mat, daugelis teisinasi, kad neturi laiko. Aukas berenkant neįmanoma aplankyti plačiai pabirusių tautiečių. Čia atpina talkon spauda, lietuviškos radijo valandėlės. Jiems didis ačiū!

12. Kada Balfas baigs darbus? — Kai lietuvio vargelis nustos šakoti, lapoti, varteliuose žydėti. Aš netikiu, kad ateis toks laikas ir nebus laisvam pasaulyje lietuvio, kuris atsisakys vargstančiam broliui tautiečiui ištiesti pagalbos ranką.

Kun. L. Jankus

KUN. L. JANKUS, Balfo reikalų vedėjas, daro pranešimą apie Balfo veiklą. Nuotr. V. Maželio.

ŽYMESNIEJI AIŠKINIMAI APIE ATEITININKŲ PRADŽIĄ

POVILAS DIRKIS

Dedame čia dar antrą Povilo Dirkio straipsnį ateitininkų kilmės klausimu. Pirmasis buvo atspaustas Darbininko š. m. sausio 10. Pažadėjome tuo klausimu pateikti dokumentinės medžiagos, turėdami galvoje vasario mėnesį, kai sueina 50 metų spausdintam "Ateities" žurnalui. Bet autorius nekantrus. Jis užbėga už akių ir neigia, kad galėtų jos būti. Deja, yra. Ir kaip tik tuo klausimu, kurį jis savo straipsnio pabaigoje kelia: nėra buvę pilna prasme draugijos, ateitininkų sąjūdis buvęs daugiau tautinis, kunigai mažą vaidmenį turėję (pretenzijų nereiškė), kun. P. Dogelio įsimaišymas tai jau "nesąmonė". Dėl tos "nesąmonės" bus paties velionio paliktas liudijimas. Ir atsakymą į abu straipsnius paskubinsime, kad autorius mažiau nekantrautų. O dabar dar žodis pačiam Pov. Dirkiui. Jis rašo:

IŠSIAIŠKINKIME!

Šių metų Darbininko 1961. I.10 savo rašinyje išvardinau tas vietoves, kad ir ne Lietuvoje esamas, kur yra ieškoma pradžios Ateitininkijos Sąjūdžio ir net žurnalo "Ateitis". Šiandieną tegul bus leista man pacituoti žymesniųjų ateitininkų teigimus tuo pačiu klausimu.

1. Dr. Draugelis Drauge 1958 V.17 rašo, kad Ateitininkija įsisteigė Maskvoje 1910 m. draugijoje "Rūta".

2. Dr. Jasaitis Drauge 1960. 9. 3 įrodinėja, kad Ateitininkija įgavo pradžią Belgijoje, Liuvene 1910 draugijoje "Lietuva".

3. Prel. Krupavičius Drauge 1960.9.3 tvirtina, kad Ateitininkijos pradžia tikrai tenka laikyti 1910.2.19 Degučiuose.

4. Dr. A. Juška Drauge 1960. 8.20 rašo, kad Ateitininkijos pradžios reikia ieškoti Maskvoje, Petrapilyje.

5. Inž. V. Volertas Drauge 1960 m. (nepamenu datos) rašo, kad Ateitininkijos pradžia tikriausiai tenka laikyti 1910 m. spalio mėn., tuomet pasirodė rašyta "Ateitis".

6. Prof. St. Yla Drauge 1960. 5.7: Ateitininkijos pradžią davė žurnalai "Draugija", "Viltis" ir "Vadovas". Pirmieji du 1907 m., tretysis 1908 m. pradėję eiti Lietuvoje.

7. Pov. Dirkis Drauge 1960. 10.15 rašo, kad Ateitininkijos pradžią reikia laikyti nuo įsteitimo žurnalo "Ateitis" 1910.12. 20.

8. Vacl. Kleiza Drauge 1959 m. (nepagavau tikros datos) rašo, kad Ateitininkijos pradžia tikrai buvo 1910-11 m. tremtyje Rusijoje.

9. Dr. Šalkauskis savo ideologijoje nurodo dvi datas, būtent, 1909.10.28 Liuvene ir 1910.2.19 Liuvetoje.

10. Kęst. Trimakas, S. J. Laiškuose Lietuviams 1960.9. 8 nr. patarė Ateitininkijos pradžios ieškoti 1910 m. Ispanijoje - Liuvene.

11. Lietuvių Enciklopedijoje I t. 341 p. skaitome, kad Ateitininkijos pradžia glūdi Fribourge 1899 m. draugijoje "Rūta".

12. Toje pačioje enciklopedijoje tame pat straipsnyje yra dar viena neįtikėtina žinutė, kad žurnalui "Ateitis" vardą yra pasiūlęs kun. P dogelis?

Iš viso čia pacituoto matosi, kad tos mintys yra įsisenėjusios, bet Ateitininkijos istorijoje, mano bent supratimu, bevertės ir užtat Ateitininkijos istorijos kol kas vertyti negalima teigiamai dėl pasisakymų prieštaravimų.

Ant kiek mano atmintis sako, tai tais laikais nebudo tose išvardintose vietovėse pilnoje prasmėje draugijos, bet paskiri rateliai 3-4-5 asmenų ir jų daugumoje tikslas buvo daugiau tautinis, o ne ideologinis, vien savo tarpe palaikyti lietuvybę. Kiek didesnės sudėties tie būreliai buvo kunigų seminarijoje Seinuose ir kunigų akademijoje Petrapily, tačiau tie jokių pretenzijų nereiškė.

Iš viso matėsi, kad būreliai buvo ne tik bejėgiai ką naujo įkurti, bet jie ne visi buvo susitvėrę ideologiniais sumetimais, nes daugumoje tų ratelių ir vardai buvo skirtingi. Daleidžiu, kad jie ir mintyje neturėjo vardo "Ateitis". Pagaliau, ar galėjo "Ateitis" išvirsti iš "Rūtos ar Mėtos"? Kun. Dogelio įmaišymas irgi tikra nesąmonė, nes tuo laiku kun. Dogelis nieko bendro neturėjo su mokykliniu jaunimu. Jis organizavo tarnaičių draugiją "Šv. Zitos".

Nors Darbininkas mano str. pabaigoje savo pastaboje yra išsireiškęs, kad mano iškeltu klausimu pasirodys dar neskelbti laiškai, kurie visą tą painiavą suvienodins. Abejoju, ar rasis toks autoritetas, ypač šiais laikais, kuris pajėgtų įtikinti visus vienodo manymo kryptimi. Pagyvensim, pamatysim.

IŠ VISUR

Draugo dešimtojo romano konkursą laimėjo Aloyzas Baronas už romaną "Laiptai ir bedugnės". Jury komisija buvo sudaryta Los Angeles, Calif.; į ją įėjo: J. Gliauda, E. Tumienė, B. Brazdžionis, J. Kojelis, F. Kudirka. Premijos įteikimas bus vasario 5 Marijos aukšt. mokyklos salėje. Programą išpildys solistai Dana Stankaitytė, Jonas Vaznelis, Elena Blandytė, Ona Blandytė ir Vita Valikonytė. Akompanuoja Aleksandras Kučiūnas.

— **Kun. Ignas Česaitis,** buvęs Kauno kunigų seminarijos profesorius, mirė Lietuvoje. Palaidotas sausio 8 Balbieriškio kapinėse. Paskutiniu laiku buvo Lapių par. klebonas. Buvo gimęs 1893 m. vasario 11.

— **Kun. Ernestas Vasiliauskas,** Homestead, Pa., lietuvių šv. Petro ir Povilo par. klebonas, mirė sausio 24, išbuvęs dvi savaites ligoninėje.

— **Adomas Lastas,** poetas, mirė Kaune sausio 18. Buvo gimęs 1887 rugsėjo 6.

— **H. Kemundris** Argentinos kariuomenėje pakeltas į kapitono laipsnį.

— **Ed. Zdanevičius,** dviračių gamybos įmonės savininkas Argentinoje, dalyvavo Kordobos kalnų ežeruose su savo jachta Lithuania, kuri visų argentiniečių pripažinta gražiausia.

— **Prano Gailiaus** kūrinių paroda Vokietijoje buvo surengta visoje eilėje miestų. Sausio 9-21 ji vyko Kircheim-Tecke.

— **Angelė Rugieniūtė,** veikli studentė ateitininkė Vokietijoj, Miunchene, kartu su stud. K. Žemaičiu redaguoja šapirografu spausdinamą simpatišką neperiodinį leidinį "Ateitin". Išėjo jau 9 numeriai.

JAUNUČIAI — VASARIO 16

Jaunučiai ateitininkai siekia atkovoti Lietuvai laisvę ir prašo tėvelių: Vasario 16 dieną papuošti stalą lietuviška vėliavėle, apvilkti gražesniais drabužiais, kad ant krūtinės galėtų užsidėti jaunučių ženklelį, papasakoti tą dieną apie gintarinę Lietuvą, vakare su visa šeima sukalbėti "Sveika Marija" už kenčiančią Lietuvą. Jaunučių globėjai suras artimiausią sieną Vasario 16 sueigai.

MAS CV

Jaunučių Reikalų Vadovas

Pabaltijo tautų šokių festivalis Koelne

Latvis E. Hofmanis, baigiantis pasaulio pabėgėlių metams, Koelno mieste, Vokietijoje, gruodžio 17-18 suorganizavo Pabaltijo kraštų tautinių šokių festivalį. Dalyvavo estų grupė iš Oldenburgo, latviai studentai iš Godesberg ir Muensterio ir lietuvių tautinių šokių grupė iš Vasario 16 gimnazijos. Lietuvių grupei vadovavo Fr. Skerys ir V. Vykintienė.

Gruodžio 17 grupės pasirodė belgų kariams ir karininkams; 6 val. vak. šoko ligoninės kino salėje, kurioje buvo per 200 žiūrovų; 8 val. vak. — belgų kareivinėse, kur žiūrovų buvo apie 1,000. Gruodžio 18 didelis tautų pasirodymas įvyko belgų name. Tenai dalyvavo parlemento atstovai, Koelno miesto vyr. burmistras, aukšti belgų, anglų, amerikiečių ir vokiečių karininkai, visa Baltijos kraštų taryba, Vliko atstovas Vokietijoje J. Glemža, prof. Z. Ivinskis, kun. dr. L. Gronis — gimnazijos direktorius, vengrų, rumunų ir bulgarų aukšti pareigūnai tremtyje ir kviestinė publika. Programoje dar pasirodė viena Koelno miesto vokiečių grupė "Jugend des Ostens" — jaunimas iš rytų, t. y. iš anapus Oder - Neissės linijos.

Lietuvių grupė susilaukė didžiausio plojimo. Tuo festivaliu visų trijų tautų jaunimas pademonstravo, kad niekada nepamirš savo kraštų. **Fr. Sk.**

PITTSBURGH, PA.

Amerikos Lietuvių Tarybos Pittsburgho ir apylinkės skyriaus susirinkimas įvyko sausio 22 lietuvių piliečių svetainėje. Susirinkimą atidarė vicepirmininkas V. Jucevičius. Išreikšta pagarba mirusiam pirmininkui J. Virbickui. Atstovų dalyvavo 24.

Susirinkimas aptarė Vasario 16 minėjimo reikalus. Nutarta minėjimą rengti vasario 19, sekmadienį, 3 val. popiet lietuvių piliečių svetainėje. Kviesti kalbėtojus lietuvius ir amerikiečius, o meninei programai — šv. Pranciškaus vienuolyno akademijos auklėtines. Prašyti vysk. Wright atlaikyti 10 val. šv. Kazimiero baž. pamaldas ir tarti žodį. Prašyti visų lietuvių klebonų ir radijo valandėlių vedėjų, kad minėjimą garsintų.

Prašoma, kad visoje apylinkėje vasario 19 nebūtų rengiama "Card parties" nei kitokie parengimai, o visi dalyvautų minėjime. Visas draugijas, klubus ir atskirus asmenis prašome aukoti Lietuvos laisvinimo reikalams.

Į valdybą 1960 metams įeina: pirm. V. Jucevičius, vicepirm. P. Dargis, kun. V. Karaveckas ir J. Alešūnaitė, sekret. A. Krapas ir A. Naujalytė, ižd. V. Količienė, iždo globėjai: Jocys ir Skemundris. Kiti įeina į valdybą kaip draugijų ir klubų atstovai. Kunigų Vienybę susirinkime atstovavo kun. V. Karaveckas, kuris daug davė patarimų.

Korespondentas

DARBININKO skaitytojai maloniai yra prašomi ilgai neužtrukti su prenumeratos atsilyginimu 1961 metams. Dar yra skaitytojų, kurie Darbininko prenumeratos neapsimokėję už 1960 metus. Kas dar nespėjo sumokėti prenumeratos už 1960 ir 1961 metus, padarykite tuojau.

Jūsų patogumui prašome naudotis šia atkarpa:

Siunčiu Darbininko prenumeratą už ..... metus, auką $..... Darbininko kalendoriaus išlaidoms padengti bei lietuviškai spaudai paremti.

Pavardė .....

Adresas .....

.....

Parašas

V. Baltrušaičio choras dalyvaus minėjime

PHILADELPHIA, PA.

Vasario 16 minėjimas šiemet įvyks vasario mėn. 12 d. 3 val. popiet 2715 E. Allegheny Ave., lietuvių muzikalio klubo didžiojoje salėje. Minėjimo rengimo iniciatyva jau eilė metų priklauso JAV LB Philadelphijos apylinkės valdybai, kuri ir šių metų Vasario 16 iškilmėm organizuoti sudarė komitetą iš sukviestų atstovų visų Philadelphijos lietuvių organizacijų. Komitetas jau kuris laikas visuomenės žiniai skelbia, kad minėjime dalyvaus ir pagrindinę kalbą pasakys dr. St. Bačkis, Lietuvos atstovybės Washingtone patarėjas. Jau yra žinoma, kad minėjime dalyvaus aukšti vietos administracijos pareigūnai. Lietuvos nepriklausomybės paskelbimo sukaktį paminėti bus išleisti miesto burmistro ir Pennsylvanijos gubernatoriaus atsišaukimai.

Komitetas šiemet stengėsi, kad minėjimo programos meninė dalis būtų galimai geresnė. Šiuo metu jau žinoma, kad minėjimo programos dalį atliks talentingo chorvedžio Vlado Baltrušaičio vadovaujamas New Yorko lietuvių choras.

Lietuvos laisvės pastangom paremti yra paskleista 100 aukų lapų. Kiekvienas Philadelphijos lietuvis yra prašomas skirti galimai didesnę piniginę auką. Surinktos aukos bus persiųstos per JAV LB Centro valdybą Amerikos Lietuvių Tarybai.

Minėjimo rengimo komitetas išleido atsišaukimą, primenantį Vasario 19 reikšmę, ir kviečia visus Philadelphijos bei jos apylinkių lietuvius gausiai dalyvauti minėjime. **R.**

SUSIPAŽINK SU ATEITIMI

ATEITIS per savo 50 metų ištikimai ir nenuilstamai kovojo už geresnio žmogaus, geresnio lietuvio išugdymą. Šiandien Ateitis mūsų dabartinėse kovose yra dar reikalingesnė, negu bet kada savo istorijoje yra buvusi. Norėdama, kad didesnis mūsų jaunimo skaičius, o taip pat ir vyresniųjų, kurie sielojasi lietuviško jaunimo problemomis bei nori sekti jo aktyvumą, galėtų pasinaudoti šiuo katalikiško jaunimo žurnalu, skelbia:

įjubilėjinį Ateities prenumeratorių vajų.

Visi, kurie naujai užsiprenumeruos Ateitį iki balandžio 16, gaus žurnalą per ištisus metus tik už 4 dol. Pagalvokim, ar nevertėtų šią taip mažą sumą išleisti užsiprenumeruojant šį katalikiško jaunimo žurnalą sau savo vaikams ar kaip dovaną savo pažįstamiems. Prenumeratas siųsti: Ateitis, 5254 So. Trumbull Ave., Chicago 32, Ill.

Albanijoje susirems Chruščiovas su Mao Tsetungu?

Albanijoje Sovietų technikai išvyksta. Juos pakeis Kinijos technikai, kurių netrukus atvyks 250. Tačiau Chruščiovas dar nepraranda vilties, kad partijos viršūnėje atsistos jo šalininkė Liri Belišova — viena akim, buvusi partizanė, kuri rugsėjo mėn. iš Albanijos partijos buvo pašalinta už per didelį palankumą Chruščiovui. Šiemet partijos rinkimuose laukiama, kad ji bus išrinkta į bosus vietoj dabartinio Noxha, kuris klauso Pekingo.

Sol. LIONĖ JUODYTĖ-Mathews yra įdainavusi naują lietuviškų dainų plokštelę —
Long Play Hi-Fi Records

"MANO LIETUVOS PRISIMINIMAI"
(My Lithuanian Memories)
Kaina $4.98
Antrąją mažą (angliškai) —

"Christmas Carols"
Shepherd Boy and Sleeping Child
Kaina 98¢
Išleistos Mill Marlboro Co.
Platintojams užsakius didesniais kiekiais — duodama nuolaida

Gaunama:
Alex Mathews—256 Union Ave., Brooklyn 11, N.Y.; Jack J.Stukas — 1264 White St., Hillside, N.J.; Juozas Ginkus — 195 Grand St., Brooklyn 11, N.Y.; Darbininkas —910 Willoughby Ave., Brooklyn 21, N.Y.; Spaudos Kioskas — 280 Union Ave. Brooklyn 11, N.Y.

GERIAU MALKAS KAPOTI, NEI BŪTI TOKIU KARALIUM KAIP ANGLIJOJ

Kas atsitiko Europoje prieš 130 metų?

Darbininko 4 nr. buvo rašyta, kas nutiko Europoje tarp 1830 — 1832 m. Čia pratęsiame tuos pasakojimus, paimtus iš ano meto laikraščių.

REVOLIUCIJA PRANCŪZIJOJE. KAROLIS X NUVERSTAS NUO SOSTO

Paryžius, 1830 rugpiūčio 7. Monarchija išgelbėta. Po trumpos kruvinos revoliucijos, kuri kilo liepos 28, Paryžiuje vėl ramu. Prieš porą dienų nuimtos gatvių barikados, už kurių kovojo kariuomenė ir Paryžiaus sukilėliai. Nuo šiandien Prancūzija turi naują karalių. Karolis X, dėl kurio kilo revoliucija, pasitraukė, jo vietą užėmė Liudvikas Pilypas, Orleano herzogas.

Karolis X valdė 6 met., norėdamas grąžinti seną režimą, kuris buvo prieš 1789 revoliuciją. Dėl to ir kilo nepasitenkinimas tautoje. Karolis X tačiau į tai nekreipė dėmesio. Jis nuolatos kartojo: **"Geriau man malkas kapoti, nei būti tokiu karalium, kaip Anglijoje".**

Nuverstas nuo sosto, jis ir pabėgo pas tą "beteisį" Anglijos karalių.

Karolio X režimas nuolat stiprėjo. Jis net nustatė, kada jo valdininkai ir karininkai turi dalyvauti procesijose. Norėdamas sustiprinti savo jėgą užsienyje, surengė ekspediciją, kuri liepos pradžioje **užėmė Alžirą.** Ten paglemžė nemažus turtus.

KARALIUS KAROLIS X

Liudvikas Pilypas yra 56 metų, gyvena Paryžiuje, vaikšto paprastu lietpalčiu apsivilkęs. Jo sūnus lanko paprastas viešąsias mokyklas. Jam duotas vardas — "Piliečių karalius".

Londonas, 1832 liepos 4. Parlamentas priėmė įstatymą, kuriuo padidinamas parlamento atstovų skaičius. Tuo būdu pramonės miestai įgauna didesnių teisių.

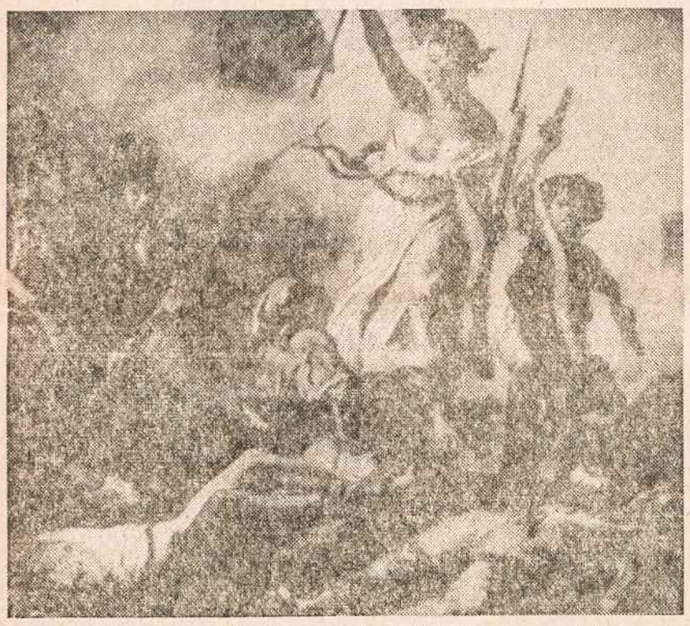

1830 liepos 28 revoliucija Paryžiuje. Dail. Delacroix paveikslas.

Norėjo ir viduje sustiprinti savo valdžią. Liepos 25 išleido potvarkį, kuriuo buvo panaikinta spaudos laisvė, paleistas parlamentas, sumažintos rinkimų teisės. Tada į kovą išėjo **žurnalistai,** ir liepos 28 pradėjo revoliuciją. Gatvėse statė barikadas ir šaukė: "Šalin ministeriai, šalin Burbonų dinastija". Buvo nuplėšti karaliaus ženklai ir karaliaus vėliava, ir iškelta prancūzų trispalvė.

Kariuomenė nebuvo pasiruošusi revoliucijai. Iš Paryžiaus įgulos 11,000 karių didesnė dalis buvo atostogose, kiti turėjo mažai šaudmenų. Du pulkai tuoj perėjo į sukilėlių pusę.

Sukilėliai sudarė laikiną vyriausybę ir atgaivino tautinę gvardiją, kurią karalius buvo panaikinęs. Savo vadu išrinko prityrusį laisvės kovotoją Lafayette, 72 metų, kuris jau 1789 revoliucijoje vadovavo tautinei gvardijai. Lafayette ir liberalai parėmė Liudviko Pilypo kandidatūrą, taip jį ir išrinko karaliumi.

MENDELSSOHN — MUZIKOS DIREKTORIUS

Duesseldorf, 1833. Felix Mendelssohn - Bartoldy, 24 metų, paskirtas miesto muzikos direktoriumi. Jis kilęs iš Hamburgo, 18 metų sukomponavo "Vasaros nakties sapno" overtiūrą. Jis yra filosofo Moses Mendelssohno vaikaitis.

OTTO I, Bavarijos karaliaus Liudviko I sūnus, 17 metų 1832 išrinktas Graikijos karaliumi.

MIRĖ WALTER SCOTT

Škotija, 1832 rugsėjo 21. Savo pasistatytoje gražioje pilyje mirė rašytojas Sir Walter Scott.

Pagarsėjo jis savo istoriniais romanais. Jį vertino ir Goethe. Kilęs iš Edinburgo, ilgai buvo advokatu, buvo Selkirk grafystės policijos vadas, Edinburgo vyriausio teismo sekretorius. 1819 išleido poemą "Jūros mergelė", už kurią gavo kilmingųjų titulą. Labiausiai pagarsėjo istoriniais romanais.

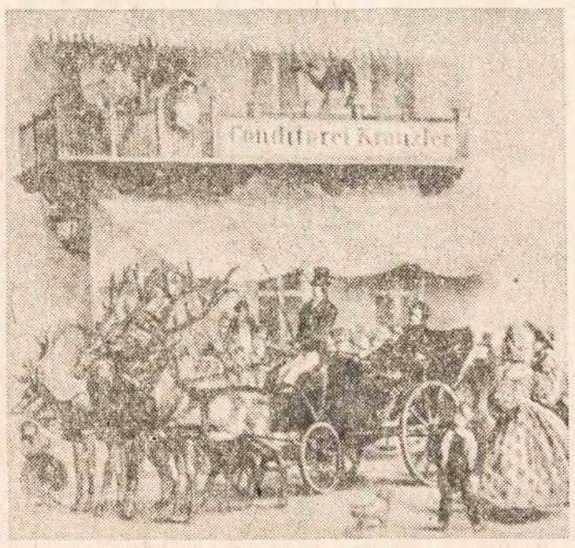

BERLYNE prieš 130 metų visus nustebino princas iš Pueckler Muskau. Jo karietą traukė briedžiai. Princas buvo to meto pagarsėjęs rašytojas.

DARBININKUI PAREMTI AUKOJO

Aukų Darbininkui prisiuntė už kalendorių ir spaudos darbui paremti

Po 1 dol. aukojo:

Brooklyn: U. Perick, L. Baker, M. Skirmont, P. Mikalauskas, M. Stučius, L. Labanauskas, A. Raguckas, E. Senkus, J. Burdulis, J. Klimas, J. Juodis, G. Samolis, J. Digrys, P. Naujokaitis, C. Stankus, B. Draugelis, R. Burnoraitė, U. Uanušienė, B. Bobelis, A. Vasiliauskas, J. Sinkevich, S. Paskevičius, R. Valinskas, A. Condrot, J. Stranevičius, J. Lukošius, K. Kairys, J. Terebeiza, I. Mažonis, A. Baura, J. Bajoriūnas, K. Ziziunas, D. Davidonis, V. Plaušinis, B. Guzauskas.

Iš įvairių N. Yorko valstybės vietų: Mulevičienė, K. Zudzius, V. Urbanas — Richm. Hill, K. Karečka, Jamaica, F. Sprindys, Franklin. Square, J. Telksnys, Great Neck, A. Roznickas, L. I. C., P. Rusas, Pt. Washington, J. Zulpa, Homer, G. Zarnauskas, Glendale, B. Adams, Bethpage, J. Kazickas, New Rochelle, A. Kairys, M. Vaskas — N. Y. C. dr. A. Vaitekunas A. Spaicys — Woodhaven, A. Sakas, R. Masiulionis — Buffalo, K. Tumonis, A. Aviža — Albany.

Rochester, N. Y. : V. Vitkus, M. Samolis, Z. Sipaila.

Amsterdam, N. Y. : M. Mulevičius, K. Karbočius, P. Lalas, K. Valikonis.

Maspeth, N. Y.: S. Ziupka, J. Yanuska, J. Černius, V. Kunickas, F. Pazusis.

SO. Boston, Mass.: O. Bačinskienė, E. Marks, V. Bizinkauskas, J. J. Grigalus, V. Liarčiauskienė, B. Kruopis, J. Zwiss, Z. Martingnytė, B. Masiulis, C. Strow, E. Galvanauskienė, A. J. Namaksy, J. Gražulis, B. Dapšys, M. Kraunelienė, F. Zaleskas, K. Bačanskas, K. Arlauskas, U. Šaduikis.

Worcester, Mass.: A. Adomaitis, E. Navickienė, E. Tamalavage, K. Atkočius, A. M. Markvėnas, J. Sabalauskas, F. Jurgelionis, M. Giraitienė, E. Lubin, K. Mažeika, A. Bunerth, B. Tamošiūnas, M. Čėpulionis.

Dorchester, Mass.: K. Barauskas, S. Liepas, V. Ivanauskienė, A. Sinkevičius, A. Jakštis, J. Petrauskas, A. Mockus, P. Brooks, A. Sanda.

Haverhill, Mass.: N. Svirskas, A. Muszik, M. Yankauskas.

Lawrence, Mass.: J. Skersys, B. Tatarunis, J. Šaukimas, C. Lacy, A. Butkevičius.

Methuen, Mass.: C. Jozak, B. Paplauskas, R. Gedgaudas, A. Stravinsky.

Norwood, Mass.: J. Tabaras, J. Vilkišius, A. Valentinas.

Cambridge, Mass.: A. Kapochus.

Nuoširdžiai dėkoja
Darbininko Administracija

KONGE...

(Atkelta iš 3 psl.)

būtų paėmęs **pulk. Mobutu,** buvęs viršila. Lumumbai esant ministeriu pirmininku, jis pasidarė kariuomenės štabo viršininku. Kai buvo bekyląs sukilimas, nušalinus Lumumbą ir paskyrus ministeriu pirmininku Illeo, kurio parlamentas netvirtino, Mobutu iškilo į priekį. Jis yra apie 30 metų vyras, geros širdies, kuri nevisada padiktuoja gerus sprendimus. Bet jis padarė tą gerą, kad gelbėdamas padėjo i nenorėdamas nei pasirodyti diktatorium, sudarė administratorių kolegiją iš 18 jaunų žmonių, tik ką mokslus baigusių ar dar bestudijuojančių. Užtikrino jiem apsaugą ir liepė dirbti. Ir tie vyrukai, tarp kurių yra 8 Pax Romana vietinės sąjungos nariai, dirba sklandžiai, nuoširdžiai ir rūpestingai. Jų valdžia dar pratęsta. Paskui gal prieis prie naujų parlamento rinkimų, jei jie galės įvykti dėl tarptautinių narplių, kurios teberaizgomos aplink Kongą. Nors užsienio reikalų ministeris **Bomboko** yra protingas, bet užsienio politikos klausimai vis dar kočiojami ant Jungtinių Tautų stalo. Kongas norima stumdyti, kaip bilijardo sviedinukas. Mat, tenai žmonės nemokyti. Kaip su tuo mokslu Konge — kitą kartą.

LEONARDO ANDRIEKAUS
eilėraščių rinkinys
SAULĖ KRYŽIUOSE
jau gaunama
Darbininko administracijoj,
910 Willoughby Avenue,
Brooklyn 21, N. Y.
Iliustravo
dail. Telesforas Valius
208 psl., kaina 3 dol
Platintojams duodama nuolaida.
Knyga —
geriausia
švenčių
dovana!

TO PLACE
YOUR AD
CANCEL OR CHANGE
Call LO 3-7291

REAL ESTATE

Ideal for Catholic Institution
in New City, N. Y.
— 7 room home on 1 square acre beautifully landscaped corner plot. Immense porch encircles home; immense attic. Sacrificing for $40.000. Owner. Call NE 4-2433 for appt.

Teaneck, N. J. — WHITE COLONIAL. Brick and frame, 13 yrs. old. Living room with fireplace, dining room, kitchen, 3 large bedrooms, 2½ baths, w/w carpeting. Large 5½% Mortgage can be assumed. Asking $25,000. Owner. TE 6-3960.

In Saint Athanasius Parish in Bensonhurst, Brooklyn, N.Y. 11 rooms, 1 family, fully detached, excellent condition, finished cellar, 5 bedrms., 1 block from St. Athanasius school and church. $27,000. 2142 63rd St., Bklyn. Call days LOngacre 3-2637, nights TE 7-3208.

CHILDREN BOARDED

CATHOLIC MOTHER WILL DAY CARE CHILDREN 3 YEARS UP
in private home in Sound View area of Bronx, N. Y. — All play facilities. Reasonable rates. Phone
TY 3-5750

Catholics Welcome!
CHILDREN CARED FOR
DAILY OR WEEKLY
Reasonable Prices
EV 5-5298

Catholics Welcome!
CHILDREN CARED FOR
BY DAY
In Comfortable Private Home
Excellent Care. Reasonable Prices.
GL 2-5804

Catholics Welcome!
In Privately Owned Home
in BROOKLYN
Loving Care - Hot Meals
Reasonable Prices
ST 9-7436

In privately owned home
in Brooklyn
INFANT AND CHILD CARE
from One Week to Three Years old.
Excellent care. Reasonable prices.
UL 2-3558

Catholics Welcome!
in Brooklyn Home
DAILY CHILD CARE
Three Years of Age and Up
Loving Care. Reasonable Prices
ST 9-5799

DAY CARE FOR CHILDREN
ANY AGE
Catholics Welcome!
Excellent Care and Food
$10.00 Weekly
AU 1-3717

Catholics Welcome
WILL DAY CARE CHILD
4 - 5 Years
Upper Manhattan. Excellent care
Lunch and Supper. Reasonable
TO 2-1702

CATHOLIC CHILDREN
BOARDED
By Day, Week or Month
in private home in Brooklyn
Near Playground. Reasonable
NE 8-0553

Excellent Care
Hot Meals - Playmates
By Day or Week. Catholics welcome. Private Home in Brocklyn.
Reasonable
PR 4-1449

JANUARY
INVENTORY
SALE
TO MAKE ROOM FOR NEW MERCHANDISE
BARGAINS GALORE
ON
LIVINGROOMS, BEDROOMS, CONVERTIBLES,
CHAIRS, TABLES, CREDENZAS, BARS,
LAMPS, BEDDING, etc.
NATIONAL FURNITURE CO.
516 W. 181st ST., bet. Audubon & Amsterdam Ave.
OPEN DAILY 9-6 - WEDNESDAY 9-9 Tel: WA 8-5000
Special Consideration to Religious Institutions

Tel.: APplegate 7-0349 Sav. V. ZELENIS
BANGA TELEVISION
34-23 FULTON STREET BROOKLYN 8, N. Y.
NAUDOKITĖS PROGA!
- Fedders (geriausios rūšies) oro vėsintuvai. Žemiau sezono kainos
- 40% nuolaidos vokiškiems Blaupunkt radio bei stereo HI-FI aparatams
- Dideli atpiginimai aukščiausiai įvertintoms Admiral ir Motorola 23 inčų televizijoms, bei stereo HI-FI

Nemokamai dovanos su kiekvienu pirkiniu
Televizijos, HI-FI bei vokiškų aparatų taisymas atliekamas RCA kvalifikuoto techniko
Darbo valandos: kasdien iki 7 val. vak.; penktad. iki 9 val. vak.

HOLY LIGHT
BAŽNYTINIŲ ŽVAKIŲ DIRBTUVĖ
RELIGIOUS CANDLES OF EVERY DESCRIPTION
Sav. B. KUČINSKAS
35 So. 8th Street . . . . . Brooklyn 11, N. Y.
EVergreen 7-2155 Resid. ILlinois 8-7118

Namų pardavimo bei apdraudimo reikalais kreipkitės
INSURANCE - REAL ESTATE
JOHN ORMAN AGENCY
110-04 Jamaica Avenue Richmond Hill 18. N. Y.
Tel. VIrginia 6-1800

MERCURY Parcel & Trading Co.
943 Elizabeth Avenue Elizabeth, N. J.
Skyrių veda JONYNA ŠIŠIENĖ
Phone: ELizabeth 4-7608
Siuntiniai į —
LIETUVĄ, UKRAINĄ, LATVIJĄ, ESTIJĄ ir kitus kraštus
SIUNTINIŲ PRISTATYMAS GARANTUOJAMAS
Didelis pasirinkimas vilnonių atraižų vyriškom bei moteriškom eilutėm, paltam; vilnonės skaros, kilimai, lovų užtiesaali ir kt. • Priimami užsakymai ir raštu. Jums patarnaus lietuvė moteris, kalbanti įvairiom kalbom. Mandagus, kruopštus ir nebrangus patarnavimas.
Kviečiame jus tapti mūsų klijentais
Atidara nuo 8:30 val. ryto iki 8:00 val. vakaro
Sekmadieniais nuo 8:30 val. iki 4 val. popiet.
Pagrindinė kontora: 80 East 7th Street, New York 3, N. Y.
Krautuvė: 75 East 7th Street • Tel. OR 4-3930
Mūsų firmos geriausia rekomendacija — tai tūkstančiai pastovių klijentų visoje Amerikoje

AR JŪS NEPERMOKATE
už savo automobilio apdraudą?
Virš 21,000,000 automobilių savininkų moka daugiau, negu reikalinga.
Jei tik Jūsų vairavimo rekordas yra geras, Jūs esate kvalifikuotas:
Dideliam apdraudos sutaupymui, geresnei savo apsaugai ir greitesniam patarnavimui, reikalaujant nuostolių atlyginimo.
Kreipkitės:
ALBERT F. PETERS (Petrauskas)
APDRAUDOS SPECIALISTAS
84-17 JAMAICA AVE. WOODHAVEN 21, N. Y.
Tel. VI 3-1477
NAMŲ ADRESAS
106-53 — 95th Street Ozone Park 17, N. Y.

WINTER GARDEN TAVERN, INC.
VYTAUTAS BELECKAS
SAVININKAS
1883 MADISON STREET
BROOKLYN 27, N. Y.
(Ridgewood)
Tel EVergreen 2-6440
Salė vestuvėms, ir kitokioms pramogoms. Be to, duodami pokaidotuviniai pietūs. Pirmos rūšies lietuviškas maistas prieinamomis kainomis.

DOVANOS GIMINĖM

IŠSIUNTIMU REIKALINGA PASIRŪPINTI JAU DABAR!

KĄ *mūsų giminės SSSR, Ukrainoje, Gudijoje, Lietuvoje, Latvijoje, Estijoje, Užkarpatėje labiausiai vertina gautam siuntiny ? ? ?*

Be abejo, ATRAIŽAS GEROS, IMPORTUOTOS VILNONĖS MEDŽIAGOS SUKNELEI, KOSTIUMUI, PALTUI.

KUR *galima pirkti vilnones medžiagas dovanom pačiom žemiausiom kainom mieste?*

TIK 3 KRAUTUVĖSE FIRMOS

S. BECKENSTEIN, Inc.

118-125-130 ORCHARD STREET — GR 5-4525
Cor. DELANCY, N.Y.C.

Parduodama: šilkas, nailonas, satinas, aksomas, pliušas, gobelenas, drobė, medžiagos užuolaidom, antduriam, užvalkalam, baldam ir k.

KRAUTUVĖS ATVIROS KASDIEN IR SEKMADIENIAIS, IŠSKYRUS ŠEŠTADIENIUS, NUO 9 RYTO IKI 6:30 VAK.

S. Beckenteino krautuvėse kalbama rusiškai, lenkiškai, ukrainiškai

Važiuoti BMT išlipant Essex Street, keltis elevatorium į viršų, arba IND traukiniu D-6 Avenue iki Delancey Street.

Atsineškite šį skelbimą, kuris bus ypatingai įvertintas

WEISS & KATZ, INC.

187 ORCHARD ST., N. Y. C. GR 7-1130

DIDMENŲ IR MAŽMENŲ PREKYBA

DIDELIS PASIRINKIMAS AUDINIŲ

vyrų ir moterų eilutėm, apsiaustam, suknelėm ir kt.
Audiniai yra angliškos ir vietinės vilnos, šilko ir medvilnės

Specialiai žemos kainos tiems, kurie siunčia audinius į užsienį.

Mes padidinome savo patalpas, kad galėtume geriau patarnauti klijentam. Prašome užeiti ir pasižiūrėti!

SIUNTINIAMS Į LIETUVĄ!

Tamsta rasi didelį pasirinkimą vilnonių medžiagų vyrų kostiumams ir švarkams, moterų eilutėms, suknelėms bei švarkams.
Maišytos ir rayoninės medžiagos parduodamos griežtai urmo (wholesale) kainomis.

K & K FABRICS

1158 East Jersey Street, Elizabeth, N. J.

Telefonas: ELizabeth 4-1711

ATDARAS KETVIRTADIENIAIS IKI 9 VAL. VAKARO

Mūsų kainos vyrų drabužiams prasideda nuo $9.50 už pilną eilutę

VILNONĖS MEDŽIAGOS JŪSŲ ARTIMIESIEMS
IMPORTUOTOS ir VIETINĖS

Vilnonės medžiagos kostiumams, paltams ir suknelėms.
Taip pat šilkinės, maišytos, spalvotos, lovoms užtiesalai, vilnonės skaros ir šalikai

Geriausios rūšies pigiausiomis kainomis

Specialus patarnavimas paruošiant pakietus į Europą

PAMĖGINKITE UŽEITI PAS MUS IR BŪSITE PATENKINTI

SUPERIOR PIECE GOODS CORP.

200 ORCHARD STREET NEW YORK 2, N. Y.
Tel.: AL 4-8319

DABAR JŪS GALITE APLANKYTI savo artimuosius Lietuvoje.

Mūsų įstaiga taip pat sutvarko pramogines ir biznio keliones į visus Sovietų Sąjungos valdomus kraštus. Mes parūpiname vizas, sutvarkome rezervacijas ir kt. Smulkesnioms informacijoms rašykite/skambinkite daugiausiai patyrusiam kelionių biurui į R. Europą

Mes padedame jums atsikviesti savo gimines iš Sovietų Sąjungos

COSMOS TRAVEL BUREAU, Inc.

45 W. 45 Str. New York 36, N. Y. • Tel. CIrcle 5-7711

VELYKOS ARTĖJA

Siųsti Velykoms dovanų siuntinį draugams ir giminėms į visas USSR dalis yra lengva ir patikima per

COSMOS PARCELS EXPRESS CORPORATION

Cosmos turi daug metų patyrimą ir tūkstančius patenkintų klijentų

Siuntiniai apdrausti — Pristatymas garantuotas

Gavėjas nieko nemoka

Rašykite arba aplankykite Jums artimiausius mūsų skyrius:
Licensed by Intourist

- NEW YORK 3, N.Y., 39 - 2nd Avenue — Tel.: AL 4-5456
- BROOKLYN 7, N.Y. 600 Sutter Avenue — Tel.: DI 5-8808
- BROOKLYN 21, N. Y. 506 Wilson Ave. — Tel. HY 1-5290
- ROCHESTER, N. Y., 583 Hudson Avenue — Tel. LO 2-5941
- LAKEWOOD, N. J. 126 - 4th Street — Tel.: FO 3-8569
- PATERSON 1, N.J., 99 Main Street — Tel.: MU 4-4619
- NEW HAVEN, Conn., 6 Day Street — Tel.: LO 2-1446
- PITTSBURG 3, Pa., 1015 E. Carson Street — Tel.: HU 1-2750
- WORCESTER, Mass., 174 Millbury Street — Tel.: SW 8-2868
- HAMTRAMCK, Mich., 9350 Jos. Campan — Tel.: TR 3-1666
- CLEVELAND 13, Ohio, 2683 W. 14th Street — Tel.: TO 1-1068
- CHICAGO 22, Ill., 2222 W. Chicago Avenue — Tel.: BR 8-6966
- CHICAGO 29, Ill, 2439 W. 69th Street — Tel.: WA 5-2737
- SAN FRANCISCO, Cal., 2076 Sutter Street — Tel.: FI 6-1571
- NEWARK 3, N.J., 428 Springfield Avenue — Tel.: BI 3-1797
- PHILADELPHIA 23, Pa. 530 W. Girard Ave., — Tel. DA 4-4401
- WATERBURY, Conn., 6 John Street — Tel.: PLaza 6-6766
- GRAND RAPIDS, Mich., 414 Scribner Ave., N.W. — GL 8-2256
- PASSAIC, N.J., 211 Monroe Street — Tel.: PR 3-0979
- DETROIT, Mich., 6440 Michigan Avenue — Tel.: TA 5-8050
- VINELAND, N.J., West Landis Avenue, Greek Orthodox Bldg.
- JERSEY CITY 75, N.J. Bright St. ir kampas Jersey Avenue

Skyrius atidarytas penktadieniais, šeštadieniais ir sekmadieniais

VLADAS KULPAVIČIUS, Balfo 100 skyriaus iždininkas, daro pranešimą sausio 25 piliečių klube. Nuotr. V. Maželio.

BALFO VAJUS NEW YORKE

1960 m. didžiojo New Yorko Balfo vajaus metu aukojo:

400 dol.: Atsimainymo parapija Maspethe (per prel. J. Balkūną).

150 dol.: Dr. Tadas Savickas.

100 dol.: Amalgamated Clothing Workers.

71.60 dol.: "Vienas ir Kiti" dramos vaidintojai.

60 dol.: Dr. V. Avižonis.

Po 50 dol.: D. ir V. Anoniai, J. Ciplickas su šeima, J. Passick, B. Rockefeller, J. Galminas, Liet. Piliečių Klubas Yonkerse.

35 dol.: Lietuvių Atletų klubas.

Po 25 dol.: V. ir G. Alksniniai, J. A. Babilius, Broliai Pranciškonai, J. Budzeika, dr. J. B. Dičpinigaitis, A. ir S. Dimai, J. Liaukus, M. Molynas, Moterų Vienybė, E. I. Ratkelis, dr. V. Slavinskas, dr. A. Snieška.

Po 20 dol.: V. ir I. Alksniniai, P. Elvys, O. Jankevičiūtė, M. Jankevičiūtė, A. Goeldneris, V. Gudelis, A. Kudirka, P. ir A. Machulis, S. ir J. Mikulskis, dr. H. ir J. Montvilai, Moterų Sąjungos 29 kuopa, B-vė Neris, dr. V. Paprockas, kun. A. Senkus, dr. I. Skeivys, L. ir M. Virbickai.

Po 15 dol.: O. ir K. Bačauskai, V. Brazaitienė, J. Ceilius, O. Danisevičiūtė, dr. A. Gylys, dr. A. J. Grigaitis, dr. V. Kanauka, V. Kazakevičius, J. Klemejerienė, O. Kubilienė, A. ir P. Metekunai, J. ir I. Okuniai, dr. V. Tercijonas, V. Vaičiulis, A. V. Zikaras, V Maželis, Liet Žurnalistų Sąjungos N Y skyrius

Po 13 dol.: A., D., A. ir J. Valiūnai.

Po 12 dol.: dr. P. Legeckas, K. Krušinskas, J. Rutkauskas.

Po 10 dol.: P. Adomaitis, Am. Liet. R. K. Fed. Dayton sk., E. ir H. Andruška, A. Anužis, Am. Liet. Taut. S-gos I sk. N. Y., O. Apolianskienė, W. Beleckas, K. Bielinis, L. Bileris, S. V. Birutis, J. Bortkevičius, J. Botyrius, K. Brazauskas, J. ir R. Budriai, J. Butkus, A. P. Daukša, M. Dausevicze, H. Davalis, O. V. Dovydaitis, M. Ercius, E. Galchius, S. Garben, J. Genaitis, O. ir P. Gobužai, J. Grigienė, Ivonis, K. Jakas, A. Jakelaitis, S. S. Jankauskai, B. Jankauskas, kun. L. Jankus, M. T. Jasinskas, K. Kaminskas, M. K. Karečka, Kezys, R. Kraft, A. Krinickas, V. Kulpavičius, dr. O. Labanauskaitė, J. Lansbergis, V. Leskaitienė, J. Lipnickas, Lith. Am. Nat. Club, V. Lukas, N. ir A. Maceliai, V. Mačiūnas, J. Matiukas, J. ir J. Matyckai, A. Mičiulis, A. Mikalausky, V. Milukas, K. Motuzas, Pr. Narvydas, L. Norkus, A. Novickis, S. Nutautas, Osmolskis, kun. J. Pakalniškis, I. Paukštys, J. Petniunas, dr. L. Plechavičius, J. ir A. Pumpučiai, kun. A. Račkauskas, A. ir I. Ramanauskai, V. Rastenis, A. Ratas, J. Remeza, F. ir A. Raulinaičiai, B. Z. Rimas, P. Rimkunas, A. Ryliškis, M. Sankauskas, A. Šervytis, A. Šetikas, P. Šimkus, V. Stašinskas, J. Šukys, K. ir V. Šventoraičiai, V. Švipas, dr. Ch. Taintor, M. ir A. Tomašickas, dr. A. Trimakas, S. ir J. Trojanai, dr. J. Urbanavičiūtė, A. ir E. Vainius, K. Vainius, J. Valaitis, kun. dr. S. Valiušaitis, M. Vambutas, V. Vasikauskas, J. Vaškevičius, dr. V. O. Vaitiekaitis-Bernier, A. Vikrikas, E. Vilčinskas, V. Vilkutaitis, O. ir J. Vilpišauskai, V. J. Višnius, J. Vištartas, dr. P. V. Vygantas, A. Vytuvis, J. Zatorskis, P. Želvys, V. Žementauskas, St. Ziupka, Vl. Barčiauskas, E. Barnet, St. Bredes, Jr., E. Čekienė, Festival Restaurant, B. ir K. Gedeika, Mr. and Mrs. A. Gudaitis, J. ir K. Simaitis, M.D., Steckiai.

Po 7 dol.: M. Kučinskas, J. Pažemėnas, E. Vaišnoraitė.

Po 5 dol.: Z. ir J. Adomaičiai, O. Aleknienė, P. Aleksandravičius, S. Alinauskas, J. Alyta, M. Anuska, E. Augulienė, P. ir P. Ąžuolas, A. Bacey, V. ir A. Balsys, E. ir V. Baltrušaičiai, A. Belickis, P. Bichnevičienė, V. Biknevičius, V. Birutis, G. ir S. Bobeliai, M. Brakas, M. Bukauskas, Butkus, K. Butkus, J. Burdulis, V. Čekas, S. Čekavičius, J. Černius, J. Chepulis, A. Chirba, T. Cirkelis, E. Čiurlys, El. Čiurlys, kun. V. Dabušis, A. Dičmonas, V. Dubauskas, E. Gagas, A. ir M. Galdikai, I. Gasiliūnas, P. Gaurys, V. Gedvilas, V. ir A. Gerulaičiai, J. Grabau, M. ir Z. Grabnickai, A. F. Ignaitis, dr. V. Ingelevičius, S. Jakštas, V. Jankauskas, W. Jankewiče, J. Jankus, O. Jasaitis, J. Jasaitis, A. Jasaitytė, M. Jasinskas, V. Jasinskas, E. Jarmala, Ch. Johnson, J. Juodis, S. Kučinskienė, M. Kaukras, V. Kaliasas, S. Karmazinas, Kazlauskai, J. Keraminas, J. Klant, P. ir M. Kleizai, J. K. Klimavičius, K. Klybas, V. Kondratas, A. Kowatschewsky, K. Kraučiūnas, M. Kregždienė, K. Krulikas, H. V. Kulber, V. ir B. Labužiai, K. Lakickas, dr. A. Laucius, J. Lukošius, P. Lukoševičius, A. Maceika, G Macys, J. Makauskis, kun. J. Maknys, A. Markevičiūtė, A. Mattews, A. Mažeika, P. Minkūnas, S. Modzeliauskas, P. Montvila, J. Navickas, Pr. Naujokaitis, P. Nekrošius, P. Nikštys, E. Noakas, V. Norvaišaitė, K. J. Norvila, J. Ocikas, V. Oniunas, A. Ošlapas, V. Padvarietis, P. ir M. Palys, D. Penikas, dr. J. Petkevičius, J. Petrulis, kun. V. Pikturna, A. Pocius, A. Poderis, A. Povilaitis, K. Pupelis, A. Puras, A. ir B. Radzivanai, V. Ragažinskas, R. ir G. Rajeckai, L. ir E. Ramančioniai, A. Ramonai, J. Rauba, J. Rekešius, J. Rimavičius, B. Rimgailienė, S. J. Ruokis, E. Rytėnienė, A. Sakaitis, J. Šalkauskis, S. Sandanavičius, U. Šasys, J. Savage, U. Serbentienė, J. Shulsk, K. Siliūnas, J. Simonaitis, A. Simutis, J. Skarulis, P. Šlapelis, M. Slavinskas, V. Slikas, A. Slizys, B. Smetona, Č. ir A. Sodaičiai, J. So-

(Nukelta į 8 pls.)

DĖMESIO!

Kas neturi kur ramiai leisti gyvenimo dienų, kreipkitės į Old Town Farm — poilsio namų — šeimininkę. Čia lietuviškas ir visad šviežias maistas, nes turi 600 akrų žemės. Augina savo gyvulių ir paukščių. Geri kambariai. Oras labai tyras. Gražios apylinkės pasivaikščioti. Medicinos priežiūra. Tik 15 mylių nuo Waterbury, Conn. Išlaikymas tik apie 100 dol. mėnesiui. Adresas: Bernice Blekis, Old Town Farm, Terryville, Conn. Tel. Bristol LUdlow 2-5113.

ILGO GROJIMO LIETUVIŠKOS PLOKŠTELĖS
(Long Play Hi-Fi Lithuanian Records)
papiginta kaina gaunamos *Darbininko* administracijoje

Dainos iš Lietuvos, sol. L. Juodis su Rūtos choru; 16 dainų	$4.00
Lietuviškos dainos ir šokiai. Įdainuota 16 dainų ir liet. šokių	4.50
Lietuviškos dainos, Bostono liet. mišr. choro 17 dainų albumas	4.50
Sophie Barkus radijo vakaruškininkės dainuoja, 10 liet. dainų ir 10 kalėdinių	5.00
Lietuviški maršai, Br. Jonušo įgrota 12 liet. patriotinių maršų	6.00

DARBININKAS, 910 Willoughby Ave, Brooklyn 21, N.Y.

S & G MEAT MARKET

buvusi
J. MIRONO MAISTO KRAUTUVĖ
Home-Made Bologna
ANTANAS VAITKUS, vedėjas
Papigintomis kainomis priimame užsakymus VESTUVĖMS ir POBŪVIAMS
Pristato į namus lietuviškus skilandžius ir sūrius
We take all orders special price for Weddings and Parties
340 Grand Street, Brooklyn 11, N. Y. — Tel. Stagg 2-4329

SIDABRINIO VARPO KEPYKLA
Silver Bell Baking Co.

Lietuviška ir europietiška duona ir pyragai, šventėms vestuvėms ir pokyliams tortai

DALIA ir ALBERTAS RADŽIŪNAS, sav.

36-38-40 STAGG ST. BROOKLYN 6, N. Y.

Telefonas: STagg 2-5938

Lietuviškų produktų:

DUONOS, SŪRIŲ, DEŠRŲ, SKILANDŽIŲ

PETRO LISAUSKO
krautuvė

64-09 Clinton Avenue, Maspeth 75, N. Y. Tel. TW 4-8087
Priimami užsakymai vestuvėms ir pobūviams
Perkant didesniais kiekiais pristatoma į namus nemokamai

WHITE HORSE TAVERN
baras - restoranas

PRANAS BRUČAS, savininkas

86-16 JAMAICA AVE. Woodhaven 21, N. Y. Tel. VIrginia 6-9519

Salė vestuvėm, susirinkimam ir kitiem pobūviam

Salėje gali tilpti 100 dalyvių

PAUL'S RESTAURANT

LIQUORS — BEER — WINES
SKANŪS LIETUVIŠKI UŽKANDŽIAI
Šeštadieniais ir sekmadieniais
griežia J. Mortotaičio lietuviškas orkestras
Sav. P. VIŠNIAUSKAS

31 Spring St., New Britain, Conn. Tel. BA 3-9771

JUOZO IR IZABELĖS MISIŪNŲ
RAY'S LIQUOR STORE

Galima gauti įvairiausios rūšies amerikiečių ir importuotų gėrimų. Didžiausias pasirinkimas degtinės ir vyno.

103-55 LEFFERTS BLVD. RICHMOND HILL, N. Y.
Telefonas: VIrginia 3-3544

REPUBLIC
Wine & Liquor Store

322 Union Ave. Brooklyn 11, N. Y.

Tel.: EV 7-2089

Sav. M. ir J. JOKUBAIČIAI

Didelis pasirinkimas
įvairių vynų, degtinių, konjakų, midų šventėms bei kitokioms progoms

ROMAN FUNERAL CHAPEL

LAIDOTUVIŲ DIREKTORIUS
CHARLES J. RAMANAUSKAS

1113 Mt. Vernon St. Philadelphia 23, Pa.

POplar 5-4110

KARLONAS
FUNERAL HOME

280 Chestnut Street New Britain, Conn.
Tel. BA 9-1181

CARROL FUNERAL HOME, Inc.

PETRAS KARALIUS, savininkas
LAIDOTUVIŲ DIREKTORIUS IR BALZAMUOTOJAS

74 Providence Street
WORCESTER, MASS

PL 4-6757 PL 4-1165

DIRSA FUNERAL HOME
Joseph J. & Johanna H. Dirsa

51 PROVIDENCE STREET
WORCESTER 4, MASS

PLeasant 4-3501 PLeasant 4-3865

LAIDOTUVIŲ DIREKTORIUS, jaunas ir puikus lietuvis — naujose patalpose — skausmo valandoje suteikia puikų patarnavimą

Edward A. Zigas FUNERAL HOME

540 East Street, New Britain, Conn.
Tel.: BA 9-2242 — 9-9336
Aptarnauja NEW BRITAIN, WATERBURY ir HARTFORD, Conn.

DARBININKAS

NEW YORKO NAUJIENOS

Kunigų Vienybės New Yorko — New Jersey provincijos susirinkime pas tėvus pranciškonus sausio 26 susirinko per 20 kunigų, nežiūrint blogo oro ir kalėdojimo meto. Valdybos nusistatymas kas mėnesį šaukti susirinkimus ir juose svarstyti aktualius pastoracijos ir katalikiškos akcijos klausimus kunigų priimamas labai teigiamai. Numatytoje eilėje referatų apie lietuvių jaunimą ir jo organizacijas šiame susirinkime kun. V. Dabušis skaitė apie ateitininkus. Referate buvo paliesta ateitininkų organizacijos 50 metų sukaktis, ideologiniai pagrindai ir dabartinė organizacijos padėtis JAV ir kituose kraštuose. Referatas susilaukė gyvų diskusijų. Ieškota būdų ir priemonių, kaip lietuvių katalikiškąjį jaunimą įjungti į parapijų veiklą, bendrą liturginį giedojimą ir kt. Kunigų Vienybės provincijos valdyba, kuriai šiais metais pirmininkauja klebonas kun. N. Pakalnis, rodo daug iniciatyvos susirinkimus padaryti įdomius ir pritraukti kuo daugiau čiagimių jaunų kunigų į lietuviškų pastoracinių problemų sprendimą.

Bilietai į Darbininko koncertą

Darbininko koncertas, kuris įvyks vasario 5 d., bilietų galima gauti Ginkų krautuvėje, Liet. piliečių klube, Jokubaičių gėrimų krautuvėje, Lisauskų krautuvėje, J. Andriušio įstaigoje, pas Šalinskus, J. Pašukonį, J. Gerdvilienę, Sandanavičienę, E. Kašetienę, O. Sijevičienę, P. Panetauskienę, Ir. Lubienę, William J. Drake American Home Realty, Albert F. Peters įstaigoje, Darbininko administracijoje, 910 Willoughby Ave., Brooklyn 21, N. Y., tel GL 5-7281. Bilietų kainos 3 dol., 2,50 dol. balkone — 2 dol., studentams ir atėjusiems tik į šokius — 2 dol. Kviečiame bilietus įsigyti anksčiau, kad būtų galima koncertą punktualiai pradėti. Bilietų bus galima įsigyti ir prie salės durų prieš koncertą.

Didelis spaudos kioskas veiks Darbininko koncerte, bus galima įsigyti visas naujai išleistas knygas, plokšteles, papigintomis kainomis, taip pat bus galima sumokėti Darbininko prenumeratą ir užsisakyti arba kitiems užsakyti Darbininką papiginta kaina — 5 dol. už visus metus.

Aukos Balfui

(Atkelta iš 7 psl.)

daitis, L. Šapokas, F. Sprindžiai, dr. L. Stanaitienė, A. ir V. Stasiūnai, J. Steponaitis, J. Stranevičius, J. Strijauskas, F. Stumbris, T. Sučienė, U. Stumbrys, B. Svalbonas, V. Tamkevičiūtė, J. Tomas, J. ir E. Tutinas, P. Ulėnas, Z. Ūselis, J. Uždavenis, K. ir K. Vaitaičiai, V. Vaitiekūnas, S. Valiunas, J. Valiunas, A. Valiunas, A. Valiunas, A. Vaskunas, A. Vedeckas, P. ir U. Wilchinskis, E. Wilutis, W. J. Witkus, El. Vyzienė, A. Zabela, V. Čečetienė, dr. E. Mekienė, V. Augustinas, J. Juška, K. Krivickas, K. Kučinskas, O. Liepinaitienė, M. Paliučiūtė, S. L. A. 242 kuopa, St. Vaškys, V. ir M. Žukauskai.

Pagal aukų lapus surinko: St. Kusienė — 175 dol., A. Kaunas — 28, Pr. Narvydas — 27, J. Klant 5 dol.

Dėl vietos stokos čia neskelbiame aukojusiųjų mažiau kaip po 5 dol. Jų atsiprašome.

Aukojusiųjų būta arti 500, aukų vajaus metu surinkta 4, 505.60.

Visiems aukojusiems, aukų rinkėjams, spaudai ir radijui nuoširdžiai dėkojame. Nesuskubusieji visad gali aukas įteikti ar pasiųsti į 105 Grand St., Brooklyn 11, N. Y.

Balfo Centras

Vyt. Valaitis, Newsweek foto korespondentas, sausio 20 grįžo iš Izraelio, kur prabuvo apie 10 dienų fotografuodamas Izraelio vyriausybę, žymiuosius jų vadus, miesto ir kaimo gyvenimą. Turėjo progos susitikti ir su lietuviškai kalbančiais žydais ir juos aplankyti.

BOSTONO šeštadieninės mokyklos mokiniai, atlikę programą tėvų komiteto ruoštame bankete. Nuotr. Beatričės Kerbelienės.

IZIDORIAUS VASILIŪNO TRYS SMUIKO KONCERTAI

Kamerinės ir simfoninės lietuvių kūrybos leidimo fondui rengiami trys smuikininko Izidoriaus Vasyliūno koncertai.

Pirmas bus So. Bostone, Mss. lietuvių piliečių klubo naujoje salėje, sekmadienį, vasario 26, 3 val. popiet.

Antras rengiamas Cambridge, Mass., Roberts School salėje, sekmadienį, kovo 5, 3 val. popiet.

Trečias įvyks Norwood, Mass. šv. Jurgio lietuvių par. salėje, sekmadienį, kovo 12, 3:45 val. popiet. Visų koncertų pelnas skiriamas minėtam fondui.

Koncertų programą sudarys Tartini Sonata G moll, Chausson Poema, Gaidelio trys miniatiūros — Lietuviškas šokis Nr. 2, Malda ir Pavasario šokis, Sinding Suita A moll. Koncerto akompanijatorė Rasa Marija Vasyliūnaitė.

Gražios muzikos pasiklausyti ypatingai kviečiamas jaunimas, kuris iki 16 metų imtinai leidžiamas nemokamai į visus tris koncertus.

Užgavėnių vaišės — blynų balių rengia Moterų Sąjungos 29 kuopa Apreiškimo par. salėje vasario 14 d. 7 val. vak. Sąjungietės kviečia visas nares ir svečius gausiai dalyvauti.

Reikalingas vargonininkas. Sąlygos geros. Kreiptis laišku į Darbininko redakciją, 910 Willoughby Ave., Brooklyn 21, N. Y.

Jonas ir Juozapa Obelieniai, Darbininko skaitytojai iš Ridgewood, N. Y., švenčia 50 metų vedybų sukaktį. Ta proga užsiprašė mišias pranciškonų koplyčioje vasario 5 d.

Nekalto Prasidėjimo seserys iš Putnam, Conn., praneša, kad šiais metais mergaičių stovykla prasideda liepos 2 d. ir baigiasi kartu su metiniu pikniku liepos 30.

Išnuomojamas butas Flushinge su virtuve ir maudyne iš trijų kambarių. Pageidaujami lietuviai dviejų - trijų asmenų suaugusių šeima. Mėnesiui 90 dol. Teirautis tel.: FL 8-6572

Stoughtono žinios

Suvienytų draugijų susirinkimas įvyko sausio 22 lietuvių salėje, 24 Morton St. Pirmininkas J. Blaizis atidarė susirinkimą, kviesdamas minutei susikaupti už mirusius draugijos narius: D. Luką, M. Tručinską, A. Mockienę, V. Antulionį, J. Jurušą, And. Jukonį. Toliau pirmininkas pranešė, kad šiais metais pavyko apsiginti nuo didelio 328 dol. mokesčio. Ilgai ieškojo 1912 metų statuto, kol surado ir su advokatų pagalba mokesčius sumažino iki 8.69 dol. Šiemet turėta 46,112.12 dol. pajamų ir 48,949,56 dol. išlaidų. Pirmininkas paaiškino, kad susižeidus vienam darbininkui draugijai teko sumokėti 1,148.70 dol apdraudos. Draugijai priklauso 108 tikrieji nariai ir 90 rėmėjų; iš tikrųjų narių yra 101 senieji lietuviai, o iš rėmėjų — 86. Draugija šiemet surengė Kalėdų eglutę, kuriai paskyrė 100 dol., bet turėta 119.98 dol. išlaidų; vienas dol. gauta aukų. Kitais metais eglutei paskirtos pajamos iš automatų: cigarečių, riešutų ir k. Naujų Metų sutikimo pobūvyje parduota 188 bilietai po 4.50 dol. gryno pelno liko 30,84 dol. Metinis pelnas už salę 822,87 dol.

Nauji pareigūnai. Susirinkimas įvertino valdybos darbą ir vienu balsu perrinko 1961 metams. Kasos globėjus išrinko naujus. Dabar šeimininkais bus pirm. J. Blaizis, vicepirm. V. Čėsna, fin. sekr. B. Jakubaitienė, sekr. Stella Railienė, kasininkas Al. Adomaitis Tarybą sudaro direktoriai: J. Vareika, P. Valentas, J. Petrukaitis, F. Jakubaitis, F. Vitkauskas. Kasos globėjai: V. Strimaitis ir J. Vareika. Maršalka — A. Elkevičius.

Mėnesiniai susirinkimai iš ketvirtadienio perkelti į antradienį ir iš trečio antradienio į ketvirtą. Nutarta įsigyti naują JAV vėliavą ir įrengti garsintuvą. **M. Kas.**

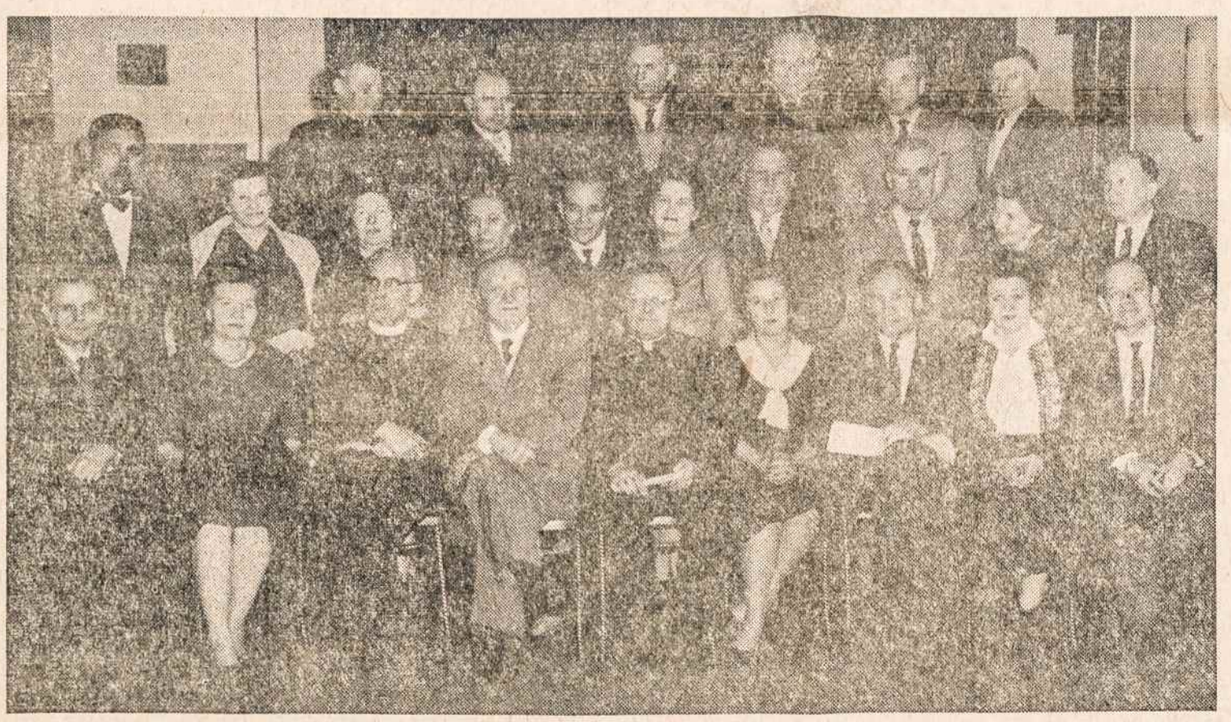

NEW YORKO apylinkės Balfo vajaus užbaigimo dalyviai. Už baigimas buvo sausio 25 piliečių klube. Nuotr. V. Maželio.

Radijo programos

BOSTONO LIETUVIŲ RADIJO VALANDA

ved. **Jonas J. Romanas, sr.**
WHIL — 1430 kil. Medford, Mass.
Sekmadien. nuo 11 iki 12 vid.

#

LAISVĖS VARPAS
ved. **P. Viščinis**
WKOX — 1190 kil. Framingham, Mass.
Sekmadienį nuo 8 iki 9 val. ryte.

#

RADIJO PROGRAMA
ved. **Step. Minkus,** Boston, Mass.
WLYN — 1360 kilocycles
Sekmadien. nuo 1:30 iki 2 p.p.

#

VYČIŲ PROGRAMA
WLOA — 1550 kil. Braddock, Penna.
Sekmadien. nuo 1:30 iki 2 p.p.

#

LITHUANIAN MELODIES
ved. **Ralph J. Valatka**
WJLB — 1400 kil., Detroit, Mich.
Šeštad. nuo 5 iki 5.30 popiet.

Prieinamiausiomis kainomis su labai gerom išsimokėjimo sąlygom ir pristatymu į vietą iš ONOS IVAŠKIENĖS

BALDŲ KRAUTUVĖS

galima gauti butui moderniški baldai, įvairios lempos, vaikam lovutės, virtuvės reikmenys ir k.
LITHUANIAN FURNITURE CO.
366 West Broadway,
So. Boston 27, Mass.
Off. Tel.: AN 8-4618
Res.: AN 8-5961
Krautuvėje galima gauti DARBININKĄ, pratęsti prenumeratą arba užsisakyti naujai.

VAITKUS
FUNERAL HOME
197 WEBSTER Ave.
PRANAS WAITKUS
LAIDOTUVIŲ DIREKTORIUS ir BALSAMUOTOJAS
Cambridge, Mass.
NOTARY PUBLIC
Patarnavimas dieną ir naktį
Nauja moderniška koplyčia šermenims dykai. Aptarnauja Cambridge ir Bostono kolonijas žemiausiomis kainomis. Kainos tos pačios ir į kitus miestus.
Reikale šaukite: Tel. TR 6-6434

LAIDOJIMO DIREKTORIAI

Tel. EVergreen 7-4335
Stephen Aromiskis
(ARMAKAUSKAS)
Graborius-Balsamuotojas
MODERNIŠKA KOPLYČIA
423 METROPOLITAN AVE.
BROOKLYN, N. Y.

Tel. STagg 2-5043
Matthew P. Ballas
(BIELIAUSKAS)
FUNERAL HOME
M. P. BALLAS — Directorius
ALB. BALTRŪNAS - BALTON — Reikalų Vedėjas
660 GRAND STREET
BROOKLYN, N. Y.
NOTARY PUBLIC

EVergreen 8-9770
Joseph Garszva
GRABORIUS BALSAMUOTOJAS
231 BEDFORD AVE.
Brooklyn, N. Y.

J. B. SHALINS - Šalinskas
LAIDOTUVIŲ DIREKTORIUS
84-02 JAMAICA AVE.
(prie Forest Parkway Station)
WOODHAVEN, N. Y.
Suteikiam garbingas laidotuves Koplyčios nemokamai visose miesto dalyse; veikia ventiliacija
Tel. VIrginia 7-4499

Stephen Bredes, Jr.
ADVOKATAS
37 Sheridan Avenue
Brooklyn 8, N. Y.
Tel. APplegate 7-7083

NAUJOS PLOKŠTELĖS

Iš Pavergtos Tėvynės (Long Play Hi-Fi Lithuanian Records).

Albume telpa 24 lietuviškos dainos, ištraukos iš lietuviškų operų šokiai ir estradinė muzika. Jokūbas J. Stukas įrašė minėtą muziką į justeles praeitą pavasarį besilankydamas pavergtoje Lietuvoje. Vienos plokštelės kaina 4 dol., už abi 8 dol. Persiuntimas 1 dol. Užsakymus siųsti 1264 White St., Hillside, N. J.

Taip pat gaunamos ir Darbininke, 910 Willoughby Ave., Brooklyn 21, N. Y.

1941 1961
"LIETUVOS ATSIMINIMŲ"
RADIO VALANDA
GYVUOJA JAU 20 METŲ
ŠEŠTADIENIAIS
nuo 5:00 iki 6:00
VAL. VAK.
IŠ NEW YORKO STOTIES
WEVD
1330 KIL. — 97.9 meg. FM
DIREKTORIUS
JOKUBAS J. STUKAS
1264 WHITE ST. HILLSIDE N.J.
TEL. WAverly 6-3325

Išnuomojami 5 šviesūs kambariai lietuviškų parapijų sekcijoje. Geras susisiekimas su visa apylinke. Pageidaujama ramios šeimos. Skambinti telefonu ST 2-9843. Adresas: 48 Marcy Ave., Brooklyn 11, N. Y.

WAGNER THEATER
110 Wyckoff Ave., prie DeKalb Ave.
Brooklyn-Ridgewood; tel. VA 1-2613
Kasa atidara: Penktadieniais 6 val. p.p. Šeštadieniais iki filmos pabaigos Trečiadieniais — 12 val. dienos
Penktadienį, vasario 3, iki — Trečiadienio, vasario 8, 1961
Spalvota filma iš tėvynės
"JAEGERBLUT"
Vaidina: Helmuth Schneider - Edith Mill - Armin Dahlen - Ruth Lommel - Jan Hendriks - Gustl Gstettenbaur
Priedinė filma:
"Jede Nacht in einem anderen Bett"
ir naujausia Vokietijos savait. apžvalga

A. ANDRIUŠKEVIČIUS
LAIKRODININKAS - JUVELYRAS
Auksas, Sidabras, Deimantai
Laikrodžiai
485 GRAND STREET
Brooklyn 11, N.Y. EV 4-2318

Patarnaujame daugiau kaip 100 metų
PASKUTINIU NUTARIMU DIVIDENDAI IŠMOKAMI 3 3/4 % PER METUS
Dividendai apskaičiuojami metų ketvirčiais dviems metams ar daugiau (3½% normalaus ir ¼% specialaus priedo)
3 1/2% NORMALUS DIVIDENDAS PER METUS METŲ KETVIRČIAIS
NUO PADĖJIMO DIENOS
apskaičiuojama METŲ KETVIRČIAIS
Užeikite, rašykite ar telefonuokite bet kuriam mūsų banko skyriui
THE
KINGS COUNTY
SAVINGS BANK
A MUTUAL BANK
"...kur jūsų pinigai tarnauja tik jums!"
BROOKLYN, New York
Eastern Parkway Office: 539 EASTERN PARKWAY at Nostrand Avenue, Pirmadieniais - Penktadieniais nuo 9 v. ryto iki 3 v. popiet, Pirmad. vakarais nuo 5 iki 8 v. PResident 3-7000
Brodway Office: 135 BROADWAY at Bedford Ave, Antradieniais - Penktadieniais nuo 9 v. ryto iki 3 v. popiet, Pirmadieniais — nuo 9 v. ryto iki 7 v. vakaro STagg 2-6676
Member Federal Deposit Insurance Corporation

Norite geros — meniškos fotografijos
PORTRETO, ŠEIMOS, VAIKŲ
įvairių progų — vestuvių, krikštynų, gimtadienių, pobūvių ir pan. nuotraukų; norite atnaujinti seną fotografiją? Jums geromis sąlygomis padarys
VYT. MAŽELIS
422 Menahan Street, Ridgewood, Brooklyn, N. Y.
Tel. HYacint 7-4677