LEIDYKLOS DOVANA
Perduota Liet
Bibliogr Tarnybos

LIET. INF. SERVICE
1132 WALNUT STREET,
DANVILLE, ILL. 61833

1165

DARBININKAS

XL NR. 28 | SECOND-CLASS Postage paid at Brooklyn, N. Y. | TREČIADIENIS - WEDNESDAY, BALANDIS - APRIL 14, 1965 | 910 WILLOUGHBY AVE., BROOKLYN 21, N. Y. | 10 CENTŲ

Sveiki, sulaukę Šventų Velykų!

Paulius VI tiem, kurie siekia vienybės su pasauliu ir pažangos Bažnyčioje

Velykos reiškia atgijimą, prisikėlimą ir dėl to džiaugsmą. Bet su atgijimu eina augimas, kitimas, ir dėl to rūpestis, ar viskas eis geru keliu. Bažnyčios ekumeninis sąjūdis, vienybės ieškojimas su nekatalikais kėlė džiaugsmą. **Priešvelykinėse kalbose bei pareiškimuose buvo rodoma jau ir susirūpinimo, kad katalikai neprarastų vienybės tarp savęs ir vienybės su Bažnyčia.**

Amerikos vidurinius vakarus aplankė tornado su 235 mirtim. Prezidentas laimėjo mokyklų paramos įstatymą; laimėjo propagandą dėl Vietnamo, bet ten vėl rengiamas sprogdinimas iš vidaus. Bažnyčios vienybės sąjūdžio klimate atsirado pavojų, dėl kurių įspėjo Paulius VI

Šio susirūpinimo žymu popiežiaus Pauliaus kalboje balandžio 1, kur palietė kataliko pareigą vienybės idealui.

"Daugelis dabar kalba apie vienybę, kad ji turi būti atstatyta su atsiskyrusiais broliais, ir tai gerai... Bet mes neturime paleisti iš akių pareigos veikti daugiau pačios Bažnyčios vienybei.

"Kaip mes galime duoti vienybės pavyzdį atsiskyrusiem broliam, jei mes, katalikai, patys negyvename lojalumu ir pilnatve, kurių vienybė reikalauja?... Ką mes turime pasakyti apie tuos, kurie iš tikrųjų rodosi įnešą į Bažnyčios gyvenimą ne ką daugiau kaip apkartusį, griaujamą ir sisteminga kriticizmą? Ką mes turime pasakyti apie tuos, kurie skelbia abejojimus ar paneigia vertę Bažnyčios tradicinių tiesų, išgalvodami naujas ir nepagrindžiamas telogijas? Ką mes turime sakyti apie tuos, kurie rodosi palinkę kurti sroves, viena kitai prieštaraujančias, sėti įtarimus, paneigti pasitikėjimą ir nusilenkimą autoritetui bei reikšti be pagrindo ir be išminties pretenzijas į autonomines teises? Arba ką mes turime pasakyti apie tuos, kurie norėdami būti modernūs, randa viską gražu, pamėgdžiotina ir paremtina, ką mato svetimuose baruose, o viską nepakenčiama, ginčytina ir atgyvenus, ką mato mūsų baruose?"

Priminęs, kad Bažnyčia nesiekia cenzūruoti apsivalymo ir atsinaujinimo proceso, popiežius įspėja: **"Mes norime tik kviesti tuos, kurie jaučia katalikiko vardo atsakingumą bei vertę, kad giliai ir tvirtai mylėtų savo vidinės vienybės misteriją ir ją pagerbtų žodžiu ir veiksmu..."**

PRANCŪZIJOJE: vyskupų viešas konfliktas su katalikų studentų vadais

Prancūzijoje iškilo aikštėn vyskupų konfliktas su katalikų jaunimo organizacijų vadais dėl pasauliečių apaštalavimo ribų ir pobūdžio. Vyskupų vadinamas nuolatinis komitetas paskelbė, kad **13 iš 23 pareigūnų "Jaunųjų krikščionių studentų organizacijoje" (JEC) ir 10 iš 12 tokios pat rūšies studenčių organizacijoje nesą "daugiau tinkami būti atsakingi už tuos katalikų akcijos sąjūdžius".**

Tai viešas pasmerkimas tiem organizacijų vadam. Pasmerkimas tada, kai jie nesutiko atsakyti į vyskupų anketą: **ar jie pritaria, kad katalikų akcija turi liktis nuošaliai nuo politinių ir profesinių siekimų.** Vyskupam rodės, kad jų vadovaujama katalikų veikla suka į politinius laukus.

Vyskupų komiteto sekretorius Paryžiaus arkiv. koadjutorius Pierre Veuillet paskelbė spaudos konferencijoje, kad 80,000 narių organizacijos dauguma laikosi vyskupų nusistatymo; skiriasi tik dalis vadų. Tuo tarpu tie vadai, kurie sudaro vadovybės daugumą, paskelbė, kad gegužės 1-2 šaukia savo organizacijos kongresą, kuri spręs reikalus.

Priedo: kaimų organizacijos jaunimo vadovybė (MRJC) ėmė viešai argumentuoti: **ar vyskupų intervencija nereiškia pasauliečių teisių Bažnyčioje pažeidimo, ar tai nereiškia kliudymo krikščionim angažuotis pasaulio veikime?**

The Tablet korespondentas iš Paryžiaus informuoja, kad tie vadai turį tiesioginius ryšius su Prancūzų kairiųjų studentų sąjunga. Dar daugiau: **vyskupų komitetas paskelbė taip pat viešą įspėjimą kovo 25-7 katalikų laikraščiui "Le Temoignage Chretien" už Prancūzijos komunistų partijos centro komiteto nario rašinio paskelbimą.**

Tie paskelbti faktai sudaro įspūdį, kad prancūzų katalikų kai kurie vadai nuėję per giliai į vienybę su komunistais, nustodami popiežiaus Pauliaus minėtos vienybės su pačia Bažnyčia.

Tornado žuvo 235

Tornado balandžio 10 nusiaubė vidurinius vakarus, Illinois, Michiganą, Wisconsiną, Indianą, Iową, Ohio. Vėjai 80 mylių greičio vartė keliuose automobilius, griovė namus; **Priskaičiuota jau 235 žuvusių, 2500 sužeistų, dešimtys tūkstančių be pastogės.**

Minnesotoj potvyniuose žuvo 7, nuostolių už 20 mil.

Parama mokyklom priimta

Prez. Johnsonas balandžio 11 jau pasirašė paramos mokyklom įstatymą. Iš bendros sumos 1.3 bil. grynai viešajai mokyklai teks 1.06 bil., 100 milijonų skirtas vadovėliam; iš tos sumos galės gauti ir vaikai, kurie mokosi privatinėse mokyklose; 100 milijonų skirta mokslo priemonėm, kuriom taip pat galės naudotis ir privatinėse mokyklose.

"Tai pirmas kartas, kada federaliniai fondai gali būti panaudoti ir parapinėm mokyklom bei vidurinėm. Tai reikšmingas lūžis", vertina D. Lawrence (H. Tribune).

UNIJOSE: kaip balsai skaitomi

Elektrikų unijos prezidentas James Baron Carey buvo išstumtas ir pakeistas jo konkurentu P.J. Jennings. Po rinkimų buvo paskelbta, kad išrinktas tas pats Carey santykiu 67,897:65,705. Jennings reikalavo balsus perskaityti iš naujo, ir tada santykis pasikeitė Jennings naudai 78,475:55,159.

— **Konge** rytinę šiaurinę dalį vyriausybės kariuomenė baigia valyti nuo komunistų. Paimta dideli kiekiai ginklų, kuriuos komunistam buvo pristatę Sovietai ir Kinija pro Sudaną.

— **Nixonas** balandžio 10 lankėsi Maskvoje, nuvyko į Chruščiovo butą, bet jam ten pasakė, kad Chruščiovas esąs užmiesty.

— **Australijoje** kyla susirūpinimas dėl gimimų skaičiaus mažėjimo: 1962 gimė 22.4 vienam tūkstančiui gyventojų, o 1964 jau 20.58. Vyriausybės tebėra susirūpinusi didinti gyventojų skaičių, kuris dabar yra 11,250,000. Gimimų skaičius mažtąs dėl praktikuojamos gimimų kontrolės.

TITAS ANT LEDO?

Jugoslavijos Titas balandžio 11 išvyko į Alžirą gelbėti savo įtakos, kurią siekia išstumti kom. Kinija, Prancūzija. Titas pasijuto silpstąs ir tarp "neutraliųjų". Kai jis siūlė pasmerkti Amerikos politiką Vietname, Indija, Ceilonas, Tunisas atsisakė. Mėgino įsisprausti su savo įtaką į Kiprą, jų aplenkė Sovietai. Dabar rizikuoja prarasti pakenčiamus santykius su vakarų Vokietija, nes birželio mėn. keliauja į rytų Vokietiją.

— **Kongresm. Powell** balandžio 11 paskelbė, kad kova prieš skurdą "išsigimė". Jai skirtus pinigus piktnaudoja politiniam tikslam. Rezultatas: "turtingieji turtėja", o vargšai nieko.

PAULIUS VI IR ŽYDAI

Romoje Kančios sekmadienį popiežius Paulius, sekmadienio evangeliją aiškindamas, kalbėjo, kaip žydų tauta buvo skirta priimti Mesiją, kurio ji laukė tūkstančius metų, bet kai Kristus atėjo, tai Jo nepriėmė, šmeižė ir pagaliau nužudė.

Dėl šių žodžių protestus ėmė reikšti žydų vadai, kam popiežius kaltę dėl Kristaus nužudymo priskiria žydų tautai.

— **Lenkijos kard. Wyszynskis** bal. 11 apkaltino valdžią, kad gyventojų sudėtus pinigus vartoja ateizmui platinti per mokyklas, kolegijas, kariuomenę. Valdžia laužo tuo būdu pasirašytą 1960 Paryžiuje sutartį, skelbiančią tikėjimo laisvę.

SOVIETŲ ŠNIPAS: kaip aš vogiau Amerikos karines paslaptis

Londono laikraštis Sunday spausdina Sovietų šnipo atsiminimus: kaip jis "per 5 metus vogė Amerikos paslaptis". Tas šnipas yra Kenen Trofimovič Molody, prisidengęs Gordon Lonsdale pavarde. Jis buvo Londone 1961 nuteistas 25 metam, bet pernai iškeistas į anglų šnipą Greville Wynne. Sovietai pirmu kartu leido savo šnipui skelbti atsiminimus. Pagal tuos atsiminimus Molody buvo gimęs Sovietuose 1922 ir į Ameriką atvyko 1932. Bet po 5 metų grįžo į Sovietus. Tik 1951 vėl pasirodė Amerikoje ir apsigyveno Berkeley, Kalifornijoje.

Kodėl jis Gordon Lonsdale? Tai tikra pavardė vaiko, gimusio 1924 Kanadoje. Bet būdamas 8 metų, jis buvo atgabentas į Sovietus. Nuo tada apie jį nieko nežinoma. Bet jo pavarde atvyko į Ameriką Molody. Čia jis buvo pagrindinis radijo operatorius šnipų šnipui Robert Abeliui.

Tenka pridėti ir nauja apie Abelį, kuris buvo Amerikoje nuteistas iki gyvos galvos, bet 1962 iškeistas į U-2 lakūną Powers. Dabar jis pastebėtas vėl rytų Berlyne. Jis vadovaująs psichologiniam karui prieš angliškai kalbančius kraštus.

— **Sovietai paskelbė,** kad jų radijo teleskopai sugavę ženklus iš kitų planetų, kurie turi būti siunčiami protingų būtybių. Anglų astronomai tuo pranešimu abejoja.

— **Italų socialistų vadas** Nenni, Stalino laureatas, lankėsi pas popiežių Paulių. Tai pirmas toks socialistų vadų vizitas.

DĖL VIETNAMO: komunistai kalbėtis nenori, taigi kova

Prez. Johnsono siūlymą kalbėtis dėl Vietnamo be sąlygų ir paremti pietų Aziją vieno bilijono fondu sovietai, kinai ir šiaurės Vietnamo komunistai sutiko kaip propagandą ir atmetė. Valst. sekr. Rusk pareiškė "nusivylimą" tokia reakcija.

Š. Vietnamas balandžio 10 paskelbė, kad sudaroma "tarptautinė savanorių kariuomenė "kovai prieš agresorių pietų Vietname". Tas pareiškimas vertinamas irgi tik kaip propaganda.

Š. Vietnamas atsisakė priimti Anglijos min. pirmininką Walkerį kalbėtis dėl Vietnamo klausimo. Walkeris lankosi šešiose pietų Azijos valstybėse.

Š. Vietname vis labiau pasitvirtina gandas, kad Ho Chi Minh nustoja valdžios ir šiaurės Vietnamas atsidūręs jau visiškai kom. Kinijos kontrolėje.

Komunistų taktika siekia sudaryti įspūdį, kad P. Vietname einąs "pilietinis karas", kad derybos tegali būti tik su "Išlaisvinimo frontu".

N.Y. Times lygina Amerikos ir Prancūzijos padėtį Vietname. Prancūzijai lemiamasis punktas visame kare buvo Dienbienphu. Amerikai tokis punktas esąs Danang, kur yra Amerikos jėgos labiausiai sukoncentruotos. Ties Danang komunistai stengiasi perkirsti P. Vietnamą pusiau. Tačiau dabar Amerikos jėgos persveria komunistų jėgas, ir komunistai turės laukti, iki patys sustiprės. Amerika balandžio 10 atgabeno marinų aviacijos eskadroną. Dabar marinų visame P. Vietname esą 7,000.

KATALIKAI ĮSPĖJO: sąmokslas viduje

P. Vietnamo katalikų dvasinė vyresnybė balandžio 12 kreipėsi į min. pirm. Phan Huy Quat, kad liautųsi atleidinėjęs iš kariuomenės viršininkus katalikus. Esąs numatytas atleisti vyriausias kariuomenės vadas gener. Tran Van Minh ir apsaugos ministeris gen. Nguyen Van Thieu; valymas eina gausiai. Vertinama, kad ministeris pirmininkas esąs švelnus žmogus ir pasiduoda karinės tarybos spaudžiamas. O joje vyrauja budistai neutralistai. **Baiminamasi, kad per karinę tarybą, kai valymai bus baigti, ims reikštis nuolaidos komunistam.** Dėl to katalikai jau dabar, kur jų yra didžioji gyventojų dalis, sudarinėja savo apsaugos nuo komunistų būrius. Labiausiai baiminasi dėl komunistų bėgliai iš šiaurės Vietnamo, kurių yra 900,000.

Katalikai įžiūri vykstančiuose kariuomenės valymuose ir amerikiečių rolę. **Esą Amerikos pareigūnai savo tylėjimu skatina valymus, kaip tai buvo prezidento Diem nušalinimu, ir tokiu budu rengia derybas su komunistais**

VELYKŲ DŽIAUGSMO IR PAGUODOS VISIEMS LIETUVIAMS!

T. LEONARDAS ANDRIEKUS, O.F.M.,
Pranciškonų provincijolas

MALDA IR VIEŠASIS GYVENIMAS — Liturginės reformos garsuose išgirsti ir tylesnį klausimą: ar viešas maldos praktikavimas stiprėja ar ji jau ignoruojama?

Amerikos viešajame gyvenime rodosi prieštaringi reiškiniai. Iš vienos pusės — vyr. teismas savo sprendimu dėl maldos mokykloje sudarė opiniją, kad maldai jau ateina galas; kai ji metama iš mokyklos; netruks ateiti laikas, kada ji bus išmesta ir iš viešo, o paskiau ir privataus gyvenimo. To atkakliai siekia kai kurios organizacijos.

Pastebimas ir kitos pusės reiškinys — stiprėja viešas išpažinimas apie maldos rolę, kokią ji suvaidina atskirų asmenų gyvenime. D. Lawrence (H. Tribune) atkreipė dėmesį į prezidento surengtus vadinamus "maldos pusryčius", arba, kaip Lietuvoje buvo vadinama, agapę. Šiemet vasario 4 buvo jau trylikti metiniai "maldos pusryčiai", surengti prezidento. Juose prezidentas Johnsonas pasisakė pajutęs pats, o žinąs, kad pajutę ir daugelis vyrų bei moterų, kurie yra vyriausybėje, tam tikrų jėgų maldoje, ar ji būtų buvus kalbama drauge ir garsiai ar kalbama vienišo ir tyloje.

Tarp šiemet kalbėjusių buvo ir gen. Harold K. Johnson, armijos štabo viršininkas. Jis kalbėjo apie savo pergyvenimus. Antrojo pasaulinio karo metu, kai jis buvo japonų nelaisvėje laive, ėmė laivą bombarduoti amerikiečiai. "Aš palenkiau galvą ir meldžiausi — ir mano malda susitelkė į minty kartojamus žodžius: Viešpatie, aš esu pasirengęs, jei Tu manęs nori, — ir aš tada pajutau didelę ramybę... Prieš keturiolika metų ir du mėnesius — tęsė generolas — nuošaliame kelyje į pietryčius nuo Korėjos sostinės Pyongyang, kelyje, kuriame tebuvo sauja amerikiečių gynėjų, vadas buvo giliai susirūpinęs dėl grėsmės vyram, kurie buvo pavesti jam išsaugoti. Ar jis galės atlikti, kas jam pavesta? Ar jis galės tuos vyrus išsaugoti? Ir nakties viduje iš tolo jis pajuto, lyg tai būtų Dievo žodis: būk tvirtas, nesibaimink, aš su jumis... Ir nors kiek metų nuo to laiko praėjo, aš tebesikreipiu į Dievą savo įtampos valandom, ar Jam dėkodamas, ar Jo pagalbos maldaudamas. Aš esu čia, nes aš tikiu; esu tikras, kad ir jūs esate čia, nes tikite...

Los Angeles biznierius William C. Jones pasakojo, kad malda jo gyvenimą pakeitusi. Tai buvo prieš 12 metų. Jis jaučiąs, kad dėl maldos jis išsigelbėjo iš alkoholizmo, kuris buvo per 15 metų sugriovęs visą jo gyvenimą, šeimą. 'Malda man davė naujos šviesos, ir aš pergyvenau ją kaip stebuklą"

D. Lawrence informuoja, kad **prieš 13 metų prasidėjęs "maldos pusryčių" sąjūdis plinta.** Tokius pusryčius jau rengia ne tik prezidentas, bet ir unijų vadai, pramonės, biznio prezidentai, universitetų žmonės, kai kurie gubernatoriai. Jis padaro išvadą, kad **maldos tradicija amerikiečių viešajame gyvenime tebėra stipri ir stiprėja.**

—o—

Kai maldos reikalą mėgini pasekti lietuviškame gyvenime, randi taip pat prieštaringų reiškinių. Kai kuriuos iškėlė "Į Laisvę" apžvalgininkas tokia informacija: apsijungusio Vliko 1964 sesijoje "nebuvo maldos, nors apskritai amerikinio parlamentarizmo taisyklės mūsų susirinkimuose jau veik visuotinai yra taikomos... Būdinga, kad tokiose bendrinėse organizacijose kaip Balfas ar

(nukelta į 2 psl.)

Kristaus Prisikėlimo šventėje
ramybės ir taikos visiems parapijiečiams linki

Prel. J. BALKŪNAS, klebonas
Kun. P. LEKEŠIS
Kun. P. BULOVAS

Maspeth, N. Y.

Velykų švenčių proga
nuoširdžiai sveikinu visus parapijiečius

Kun. N. PAKALNIS
Apreiškimo parap. klebonas

Brooklyn, N. Y.

Kristui prisikėlus
ramybės ir taikos visiems parapijiečiams linki

Kun. J. ALEKSIŪNAS
Angelų Karalienės parap. klebonas

Brooklyn, N. Y.

Prisikėlusio Kristaus džiaugsmo
visiems parapijiečiams linki

Kun. A. PETRAUSKAS
Šv. Jurgio parapijos klebonas

Brooklyn, N. Y.

Kristaus Prisikėlimo šventėje
ramybės ir taikos visiems parapijiečiams linki

Kun. J. GURINSKAS, klebonas
Kun. A. KARDAS

New York City

Nuoširdžiai sveikina visus parapijiečius
Viešpaties Prisikėlimo šventėje
Šv. Kazimiero parapijos kunigai

Kun. JUOZAS RAŠTUTIS
Kun. KĘSTUTIS R. BALČYS

Amsterdam, N. Y.

Linksmų Velykų švenčių
linkiu visiems parapijiečiams

Kun. PRANAS VALIUKEVIČIUS
Šv. Jurgio parapijos klebonas

Rochester, N. Y.

Linkiu savo mieliems parapijiečiams
linksmų Velykų švenčių —

Prel. PRANCIŠKUS M. JURAS
klebonas

Lawrence, Mass.

Šv. Velykų proga linkime visiems Aušros Vartų
parapijiečiams Dievo palaimos!

Prel. K. VASYS, klebonas
Kun. ALBINAS JANKAUSKAS
Kun. JUST. STEPONAITIS

Worcester, Mass.

Velykų švenčių proga linkiu visiems parapijiečiams
gausios Dievo palaimos

Kun. JONAS BAKANAS, klebonas

Worcester, Mass.

NIEKINU IŠ VISOS ŠIRDIES TOKIUS RAŠTUS

Upė tekėjo pro Rokaičius (3)

Šis apibūdinimas gali kelti klausimą, kodėl Morta taip ypatingai išsiskyrė iš kitų šeimos narių, atsidėdama visuomeniniam reikalui. Šiek tiek paaiškina tai keli Mortos laiškai (kuriais pasinaudota p. V. Jonuškaitės Zaunienės dėka). Laiškai rašyti P. Mikolainiui į Ameriką. Petras Mikolainis, D. Lietuvos knygų platinimo organizatorius, 1891 apsigyveno Tilžėje ir nuo 1893 įsisteigė ten lietuviškų leidinių sandėlį. Nuo 1894 jis buvo Varpo ir varpininkų leidinių atsakomasis redaktorius. Mikolainio veikla atkreipė žandarų dėmesį. Kai 1895 norėjo jį suimti, jis slapstėsi Rokaičiuose Zaunių namuose. Kitais metais 1896 jis atsidūrė jau Plymouthe. Gavęs Amerikos pilietybę, 1899 vėl mėgino Tilžėje įsikurti, bet per 48 valandas turėjo dingti.

Petras Mikolainis tame laikotarpyje Tilžėje buvo šviesi Zaunių gyvenime žvaigždė, gal labiausiai Mortelės. Su Petru dalinosi ne tik knygų platinimo darbu, ne tik mintimis, bet ir sentimentais. Sentimentas turėjo būti rimtas iš abiejų pusių, jei buvo kalbama apie vestuves ir jei senasis Zaunius jau 1899 rašė P. Mikolainiui, kad Mortai, "pastosiančiai jo moterim", kaip ir visiem savo vaikam tegalėsiąs parūpinti tik po 3000 markių. O Mortos laiškuose plačiai svarstomas santuokos klausimas, kada "tu lygiai tapei augintas drausmėje katalikiško tikėjimo kaip aš protestoniškam" Pasvajojama ir, kuris kunigas galėtų juos sujungti. Bet laikas ir nuotolis tuos santykius apvertė kitaip. Mikolainis Amerikoje vedė, ir jau 1910 metų Mortos laiškas rodo, kad Morta nedarė jam dėl to jokio priekaišto. Teragino parodyti jos laišką žmonai, nes tarp vyro ir žmonos neturį būti paslapties. Pagaliau ir tarp Mikolainio bei Mortos nebuvę nieko, ko reiktų gėdytis.

Meilės sentimentas nesusilpo. Jis tik pakeitė kryptį —nuo vieno asmens prie daugelio asmenų, kurie buvo reikalingi meilės ir paramos.

—o—

Jei J. Valaičio apibūdinime buvo suminėta Mortos parama socialdemokratam ir net Kapsukui, būsimajam komunistui ir nepriklausomos Lietuvos priešui, tai laiškų nuotrupos ir čia duoda kiek papildomos šviesos. Mortai buvo artimi visi lietuviai, kurie ieškojo jos paramos ir kurie ją pažinojo iš spaudos platinimo. Socialistinės pažiūros jai buvo vienu atžvilgiu artimos — socialiniu, kaip žmonių lygybės siekimas, žmogaus meilė žmogui, žmogaus parama žmogui. Bet svetimos jai buvo tikėjimo atžvilgiu. Prie savo tikėjimo Morta buvo nuoširdžiai prisirišusi. Ji būtų atsisakiusi ir nuo mylimo žmogaus, jei būtų reikėję jai keisti tikėjimą. Socialistų spaudos kova prieš tikėjimą ir patyčios, jai kėlė pasipiktinimą. "Kartą turėjau "Kardą" (soc. laisvamaniškos krypties laikraštis Baltimorėje) su jo bjauriais abrozais rankoje. Niekinu iš visos širdies tokius raštus, kurie apjuokia, ir tuos žmones, tuomi užsiimančius, nežinau, kur reikia priskaityti", rašė Mikolainiui.

Savo humaniškumu, socialiniu pažangumu ir veiklumu blykstelia dar kartą Morta ir tėviškėje. Bekuliant mašina sužeidė senyvą žmogų, kuris leido į mašiną. Jį aptvarstyti, gydytoją prišaukti turi Morta. "Tokiame atsitikime tai labai reikalinga, nieks nežino ką veikti, kur tverti. Atneša žmogų, ir jau visiem ramu, bile tik aš parvažiavus... Man nesant visi baidosi nutverti (juk ir neišmano), nenori įsileisti darbininką į savo butą. Tėvas niekina daktarų mokslą, pats vis geriau išmanantis dedas" (1909. 12.13).

MORTA ZAUNIŪTĖ

Morta jaučia skirtumą tarp savosios kartos ir tėvų kartos kaip tik labiausiai socialinėse pažiūrose. Iš jos laiškų matyti, kaip tie senieji Zauniai, kurie rodės toki pažangūs ir veiksmingi, su senatve nuo pažangos atsilieka ir tenkinasi esama padėtim — kam viso kito reikia. "Marė tokiame atsitikime daugiausia kenčia, ji negali matyt neteisybės, bet ne visuomet įstengia apveikti kitų godumą. Tėvas ir mama, kad palengvintų sąžinę, mielai pasako, kad "gerai, ko [illegible] . . ." O tamsumas, tamsumas baisus! Ilgai kalbėti reik, kol juos išjudini. Išjudinus neilgai ištesėti gal bundant tuojau vėl miega senu savo miegu. Ir mes tokie būsime, jeigu neisim drauge su gadyne, jeigu nesėsim pasėlio jauni būdami (Kol jaunas, o broli, sėk pasėlio grūdą ir dirvos neapsleiski; . . ." ir su kartumu vėl grįžta prie tėvų idealų — kad tik "pasiliktų kelios markės delmone". Esą "jie nieko nebežino nuo idealų (ir pirma jų mažai žinojo), jiems gardaus valgio šaukštas ir trupinis aukso taį visas išganymas. Aš ant nelaimės ne visada moku (rečiausiai temoku) išaiškinti mano žingsnius taip, kad jie juos suprastų. Tankiai taip neišpasakyta pasunksta man ta daugybė paikystės aplink mane. Ar ištursėsiu iki galui? Tur būt, tikrai ištursėsiu. Kad tu bent kartą čionai pamatyti galėtai!" Nebe to, kada netektų nusivilti tais, Mortos užtartaisiais, kurie jai nė dėkingumo nerodė.

O betgi Morta tiem jau "nebepažangiem" tėvam tenori rodyti meilės, padaryti malonumo ir rašo Mikolainiui: "Jeigu kuomet gali, rašyk tu senukam porą žodžių . . . Jie tavęs atsimena. Tėvas tavo albumą nuo N.J., kur tik gali, parodo. Nebūtai tu jiem taip simpatiškas, jeigu jie suprastų, kad ir tu su jų nuomonėms ar nenuomonėms sutikti negali. Nors taip baisiai juos nevargintum, kaip per mane jiems tenka vargti, bet visgi — visi juk geri, kurie nėra čia, kurie tik retai kada tesilanko. Jeigu aš savo gerovę tik mislyje turėčiau, tai čia nesėdėčiau. Veik jie tą supranta, veik nesupranta, nelaimingi jie žmonės — jie savo atgyveno, jaunųjų dabar ateitis. Žinau gerai, kad pasibaigus visoms permainoms namie, jie džiaugiasi ir visai užmiršo, kad visoms savo syloms prieš taį stengėsi ir kovojo, trukdė".

Tėvo namų sveika sėkla, auginta Mikolainio įtakoje, maitinta Kudirkos, varpininkų idėjom, yra ta Morta Zauniūtė prie Nemuno — pažangios lietuvybės švyturys, kai kieno ir piktnaudotas.

(Bus daugiau)

MALDA IR VIEŠASIS GYVENIMAS

(atkelta iš 1 psl.)

Pavergtųjų Seimas maldos taisyklė yra prigijusi".

Vlikas čia išlaikė savo tradiciją vengti ne tik maldos, bet ir Dievo žodžio. Lyg tai būtų priešinga, anot amerikiečių teismo, Vliko ''konstitucijai". Žurnalo apžvalgininkas betgi atkreipia dėmesį, kad **Vliko ignoravimas maldai nesiderina su jo rezistencija okupanto akcijai Lietuvoje.** "Kovai su malda Maskva skiria daug dėmesio . . . Kodėl tad Vlikas atsuka maldai nugarą" (Į Laisvę, 1964 Nr. 36).

New Yorko L.R.K.K. Federacijos seimelis (Darbininkas balandžio 9) atkreipė dėmesį, kad **Vliko tradicija mėgina pasekti ir kai kurie Alto skyriai, ignoravę šiemet pamaldų reikalą Vasario 16 proga.** (Verta pastebėti betgi, kad kai kurie klebonai, net niekados nematę Lietuvos, patys sava iniciatyva surengė tą dieną iškilmingesnes pamaldas ir savo pamoksle surado jaudinančių žodžių apie Lietuvą).

Toki reiškiniai dėl maldos.

—o—

Gal stiprėjantis maldos vartojimas amerikiniame gyvenime yra gaivališka reakcija prieš pastangas panaikinti religinio gyvenimo tradicijas Amerikoje.

Gal maldos ignoravimo reiškiniai lietuvių viešajame gyvenime tėra tik paprastas laiko dvasios nesupratimas, bet už tat iš apačių kylanti reakcija prieš tą nesupratimą, kuriuo skardenasi viršūnės, yra daug sakantis įspėjimas.

— **J. Tautų** naujos sesijos pirmininku kom. blokas siūlysiąs Lenkijos atstovą Bohdan Lewandowskį.

— **Respublikonų grupė,** 11 kongresmanų, balandžio 6 kaltino užsienių politiką, kad ji nubaidžiusi sąjungininkus ir Amerika turi visas naštas viena nešti.

— **K. B. Keatingas,** buvęs New Yorko senatorius, stojo į advokatų firmą ir veiks New Yorke, Washingtone ir Rochestery.

Didžiosios Velykų šventės proga
nuoširdžiai sveikiname visus parapijiečius ir linkime
linksmų Velykų

Prel. M. G. KEMEŽIS, klebonas
Kun. V. KARALEVIČIUS
Kun. J. PRAGULBICKAS

Elizabeth, N. J.

Šventose Velykose
ramybės ir taikos visiems parapijiečiams linki

Prel. I. KELMELIS, klebonas
Kun. P. TOTORAITIS

Newark, N. J.

Sulaukus džiaugsmingo Kristaus Prisikėlimo
ramybės ir taikos visiems parapijiečiams linki

Kun. J. KINTA, klebonas
Kun. V. DABUŠIS

Paterson, N. J.

Sveikiname visus parapijiečius
Velykų švenčių proga —

Kun. JONAS J. SCHARNUS
Kun. R. TAMOŠIŪNAS
Kun. A. ŽEMEIKIS

Kearny, N. J.

Malonių Velykų švenčių
linkiu visiems parapijiečiams

Kun. D. POCIUS
Šv. Onos parapijos klebonas

Jersey City, N. J.

Kristaus Prisikėlimo šventėje
ramybės ir taikos visiems parapijiečiams
ir Darbininko skaitytojams linki

Kun. Dr. J. STARKUS
Kun. P. ŽEMEIKIS
Kun. A. MATULIS

Bayonne, N. J.

Nuoširdžiai sveikiname visus parapijiečius
Velykų švenčių proga

Kun. FELIKSAS E. NORBUTAS
klebonas

Brockton, Mass.

Šv. Velykų proga
linkiu visiems parapijiečiams taikos ir ramybės

Kun. JONAS C. JUTKEVIČIUS
Šv. Pranciškaus parap. klebonas

Athol, Mass.

Nuoširdžiai sveikiname visus parapijiečius
Viešpaties Jėzaus Prisikėlimo šventėje

Kun. ALBERTAS ABRAČINSKAS,
klebonas
Kun. ALF. JANUŠONIS

Norwood, Mass.

Šv. Juozapo parapijos kunigai linki visiems parapijiečiams
džiugių Velykų švenčių

Kun. JONAS D. ZUROMSKIS,
klebonas

Lowell, Mass.

DARBININKAS 910 WILLOUGHBY AVE. BROOKLYN 21, N. Y.

Editorial Office GL 5-7281 • Business Office GL 2-2923
THE WORKER (Title Copyright) By FRANCISCAN FATHERS

Eina nuo 1915 metų. 1951 sujungė AMERIKĄ, LDS ORGANĄ DARBININKĄ ir LIETUVIŲ ŽINIAS

Second-class postage paid at Brooklyn Post Office

Published semi-weekly except holiday weeks and July and First week in August when published weekly.

Prenumeratos kaina $7.00 — Subscription per year $7.00

Laikraštį tvarko REDAKCINĖ KOMISIJA. Vyr. red. S. SUŽIEDĖLIS

Straipsnius ir korespondencijas redakcija talso savo nuožiūra. Nenaudoti straipsniai saugomi ir grąžinami autoriams prašant. Pavarde pasirašyti straipsniai nebūtinai išreiškia redakcijos nuomonę. Už skelbimų turinį ir kalbą redakcija neatsako.

Brangūs lietuviai!

Kristaus Prisikėlimo švenčių nuotaikoje mintis ir jausmai savaime skrieja visur, kur žinau jus esant. Visiems trokštu šviesos, palaimos, džiaugsmo.

Jeigu ne sukludusių dvasių puikybė, pavydas, neapykanta, žmogus gal niekad nebūtų pradęs Dievo malonės ir šviesos. Jeigu ne Dievo meilė žmogui, prarastos malonės žmogus nebūtų atgavęs. Kur žmonija dar nėra pažinusi ir išmokusi dieviškos meilės, ten ji dar vis nepajėgia pakilti iš skurdo ir tamsos. Ir Paskutinėje Vakarienėje ir ant kryžiaus Kristaus skelbta meilė tebūna mūsų kelias vienybėn, Dievo vaikų džiaugsman, Kristaus bendradarbių skaičiun. Kristaus palikta šviesa, džiaugsmas tiek yra mūsų, kiek mes esame su Kristum. Šiais turtais tepralobsta visų jūsų širdys ir sielos.

Jūsų

Vysk. Vincentas Brizgys

Teskamba džiaugsmingas Aleliuja

Po žiemos tepabunda žemė, nusikratydama liūdesiu, gražios pavasario gėlės tesišypso savo įprastu linksmumu, nes Kristus prisikėlė — džiūgauja visata. Pavasario melodijos, pumpurų ir žydėjimo kvapas pripildo orą. Garbingai prisikėlęs Kristus, kaip gražiausias žmonijos žiedas, Dievu išsiskleidęs nuo kapo iki dangaus aukštybių, mirties pergalės džiaugsmu pripildo mūsų širdis.

"Mirtis ir gyvybė nuostabiai susikovė: gyvybės vadas numires viešpatauja gyvas. Per visus amžių amžius tebūnie gyriaus aidais pasveikinta dienų dieną, kurioje mirdamas Kristus mūsų mirtį sugriovė, kad "iš tamsybių mus nuvestų į savo stebuklingą šviesą!" Tad šalin nulūdimas! Teskamba džiaugsmo Aleliuja, nes atlikti mūšiai, ant Prisikėlusiojo galvos žėri pergalės vainikas. Jo žaizdos puošia amžinos garbės rubinai. Mūsų ir visos žmonijos paguodai bei linksmybei, nuodėmės, mirties ir pragaro pergalėtoju prisikėlė Atpirkėjas ir, atsisėsdamas ant aukščiausio dangaus sosto, atbaigė savo išganymo veikalą. Dabar "mes esame išrinktoji giminė, karališkoji kunigystė, šventoji tauta, įsigytieji žmonės, kad skelbtumėme dorybes. To, kurs mus pašaukė iš tamsybių į savo įstabią šviesą".

Nebe mirtis yra paskutinis žmonijos žodis, ir nebe kapas jų galutinė vieta, bet gyvenimas ir prisikėlimas su Kristumi, kad iš drebėjimo ir tamsos žengtume į gyvenimą ir šviesą; iš troškulio ir alkio — į dieviską perteklių, kur Dievas gyvens su mumis, būdamas mūsų Dievas ir mes Jo tauta. Be Išganytojo "ir didingiausi kapų paminklai yra tik gražūs paminklai kritusiai garbei". Jis mūsų nakties tamsą pavertė į malonės stebuklingą šviesą, kad su šv. Augustinu galime tarti: "O palaiminta kaltė, kuri užsipelnė turėti tokį Atpirkėją!" Visas pasaulis ir išganytoji žmonija kartą susiburs aplink nukryžiuotąjį ir prisikėlusįjį Kristų, kur amžinųjų Velykų saulėtekis nebeišvys saulėlydžio.

Prisikėlęs Jėzus Kristus, pagal šv. Karolių Baromiejų, į kunigo rankas sudėjo savo turtus — visus sakramentus ir malones; sudėjo sielas, kurios Jam taip brangios ir kurias mylėdamas iškėlė iki Dievo sosto, jas atpirkdamas savo krauju; į kunigo rankas įdavė dangų, kurį kunigas gali kitiems atidaryti ir uždaryti...

Po šiurkščios žiemos speigų žmonės kiekvienais metais laukia progos visa krūtine atsikvėpti giedresniu ir šiltesniu pavasarėjančio laiko oru. Nors pavasaris ne visur ateina vienu metu, bet bendro žmonių ūpo jau nebenustelbia: visi žino ir tiki, kad pavasaris jau čia pat. Žmogus tiek išsiilgsta to giedresnio laiko, kad gal ne nesusigriebtų atsakyti kodėl: ot, matote, su išaušusiu pavasariu ateina kasdien šiltesnės dienos, veik valandomis kalasi, pašaluį išėjus, želmuo, medžiai pasipuošia kopuikiausiais drabužiais, o tų sparnuočių, didelių ir mažų paukštyčių krikštavimas pasidaro viena begaline padėkos giesme visatos Kūrėjui... Pavasario metu atsigauna gamta, teikia visai gyvūnijai naujo gyvenimo pradžią.

Ar mūsų žmogus visa tai mato, pergalvoja ir įsigilina į nuo amžių duotą mums neišsakomai didelę naujojo gyvenimo dovaną?

Ir taip, ir ne. Vieni ir be didelių mokslų tai pastebi ir supranta, kiti, kad ir kiek pratrynę mokyklose akis, dažnai pro tuos gamtoje besikartojančius stebuklus praeina šalti, abejingi, tartum jų visai nebūtų. Jau taip susiklostė mūsų pilkame bei margame gyvenime, kad vieni džiaugiasi, kad ir mažyčiu saulės spinduliu, pastebėję jį pilko debesio properšoje, o kiti nemoka pasidžiaugti net tada, kai "saulė žeme ritinėjas".

Manding, žmonės dėl to nevienodai stebi ir išgyvena savo aplinkos įspūdžius, kad jie dažnai nuslysta iš tiesos kelio į klystkelius, palaipsniui prarasdami sąžinės balso įspėjimus, priminimus ar jokios prošvaistes tiesai pažinti. Sakoma, kad pamilti tegalima tuomet, kuomet pažįstama, o tiesos giliu pažinimu nedaugelis tesivargina.

—o—

Velykų švenčių angoje, kaip ir kasmet, esame pavasario laikmečiu. Ne vien Senojo Įstatymo saugotojai, bet ir krikščionys, Kristaus mirčiai įvykus velykmečiu, šią šventę laikė ir laiko pačia didžiausia.

Garbingos Prisikėlimo šventės rytą visus prisiminsiu šv. Mišių aukoje, pavesdamas gerojo Ganytojo globai. Ir aš esu tikras, kad Jis, kuris saugo gyvybę slypinčią plevoje ir miške, kurs rausvais karoliais nukarsto alksnius bei žalumu ir auksu nuspalvina samanas, dabar, kaip ir pirmiau, maloningai visus mus globos.

Tėv. Kęstutis Marija Butkus, O.F.M.

Kristaus prisikėlimas

Kad Kristus prieš dvidešimts amžių gimė, gyveno ir mokė žmones Palestinoje, šiuo metu joks racionalistas negali nuginčyti, kaip nenuginčijamos Evangelistų paskelbtos pagrindinės žinios apie tą Kristaus mokslą, Jo nepaprastus veiksmus, grąžinant atskiriems žmonėms sveikatą ir net gyvybę. Tačiau ir mūsų laikais pasitaiko, kaip būdavo ir senovėje, žmonių netikinčių Kristaus dieviška prigimtimi. Kad ir tuo savo netikėjimu dvasinės ramybės nesusitausoja, nes dažniausia tai daro iš savimeilės pasirodyti prieš kitus "pažangiąjį".

Viešpaties Jėzaus prisikėlimas yra pats didžiausias Kristaus dieviškumo įrodymas. Žinomas katalikų bažnyčios daktaro, šventojo Augustino išsireiškimas "Jeigu Jėzus nebūtų atsikėlęs iš numirusių, veltui būtų visas mūsų tikėjimas!"

Kad Jėzus penktadienį prieš žydų Velykas buvo pasmerktas mirti ir su dviem kitais prikaltas prie kryžiaus ir tą pačią dieną mirė ant kryžiaus, niekeno nebuvo nuneigta: savo žmogiška prigimtimi Kristus tikrai mirė, buvo palaidotas ir... trečią dieną po mirties prisikėlė.

Iš numirusių prisikėlimas yra toks reiškinys, kuris tik antgamtiška galia tegali įvykti. Kristus prisikėlė, pasirodė saviesiems, vėliau savo mokiniams, juos lankydamas per keturiasdešimt dienų bei pakartodamas ir papildydamas savo mokslo dėsnius. Pagaliau, kelių šimtų žmonių minios akivaizdoje pakilęs nuo žemės ir nužengęs į dangaus erdves... Tokio fakto nei prieš Kristų nei po Jo jokia žmonijos istorija nežinojo ir nežino.

Bet... "Kristus kėlės, mirtis krito, Aleliuja Aleliuja" — jau beveik dvidešimt amžių kartoja įvairių krypčių, rasių ir kalbų krikščionys, nes Kristaus prisikėlimas iš numirusių visiems žmonėms atskleidžia žmogaus sielos nemarybės tiesą: Aš esu prisikėlimas ir gyvenimas, sako Kristus, kas gyvena ir tiki mane, nemirs per amžius!

Taigi ir žmogus nemirs visas, kada žemė tik jo medžiaginius palaikus tepriglaus, o jojo dvasinis pradas, vadinama siela, išliks amžiams Visagalio malone bei Jo meile žmogui, kurį sutvėrė "pagal savo veidą ir panašumą"...

Štai kodėl su atgimstančia gamta, su pavasario saulės žerinčiais spinduliais žmogus teisėtai Velykų šventę laiko ir savo naujo gyvenimo pomirtinio laidu ir patvirtinimu.

P. M-lis.

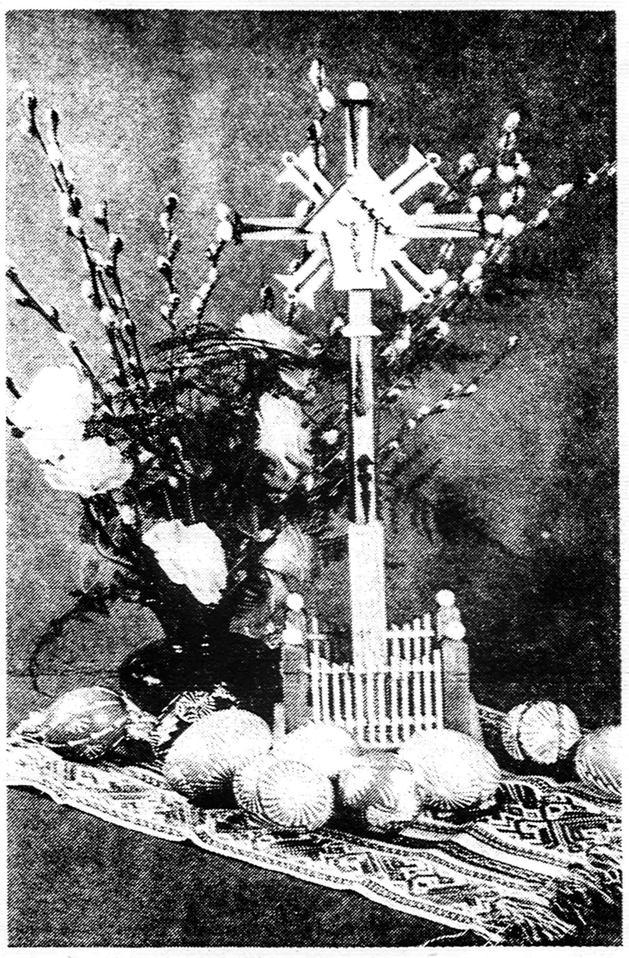

VELYKŲ SIMBOLIAI Nuotr. R. Kisieliaus

VELYKŲ PAPROČIAI LIETUVOJE

JONAS MIŠKINIS

Seniau Lietuvoje šeimininkės turėjo daug rūpesčio ir vargo, kol paruošdavo Velykų stalą: originalius raguolius, kuriem sunaudodavo virš kapos kiaušinių, babkas, mazurkas, kumpius, kalakutus, paršiukus ir k. Miestuose ir bažnytkaimiuose dar iš vakaro stalus apkraudavo įvairiais valgiais, papuošdavo žaliumynais ir kviesdavo kunigą pašventint. Kaimiečiai specialiose pintinėse nešdavo pašventinti bažnyčion. Jei pėsti eidavo tai nešdavo nors keletą margučių pašventinti.

Iš bažnyčios po pamaldų visi skubėdavo namo. Mat, kas pirmiau parvažiuodavęs, to vasarą geresni javai užaugdavę.

Velykas švęsdavo tris dienas. Lankydavos vieni pas kitus, nuoširdžiai sveikindavosi, vaišindavosi, apdovanodavo savo vaikus ir draugus kiaušiniais. Kiaušiniai ir mėsa buvo draudžiama valgyti visą gavėnią.

Kiaušinių dažymas bei marginimas reikalavo daug laiko ir kruopštaus darbo. Puošmenom daugiausia vartodavo įvairias geometrines figūras, gėles, saulutes, rečiau kryžius bei žodžius.

Buvo vartojami dažniausia tamsūs dažai. Kas nesugebėdavo marginti, tai dažydavo viena raudona spalva svogūnų lukštuose. Mat, raudona spalva reiškia saulę, ugnį, meilę. Vaikinai duodavo marguti savo nužiūrėtai mergaitei.

Plačiai buvo paplitęs paprotys kiaušinius ritinėti. Šį žaidimą mėgo vaikai ir suaugusieji.

Velykose dar būdavo paprotys lalauti. Lalauninkai giedodavo velykines šventas giesmes. Velykų pirmąją dieną susidarydavo 5-10 jaunuolių grupė ir naktį eidavo į kaimus lalauti. Eidavo nuo vienos sodybos prie kitos. Pirmiausia pasibelsdavo į langą. Kai atsiliepdavo, prašydavo leisti pagiedoti. Giedodavo Velykų giesmes, smuikui ar armonikai pritariant. Už pagiedojimą lalauninkai gaudavo keletą margučių arba nedažytų kiaušinių.

"PER TAUTĄ Į ŽMONIJĄ"

Tokiu šūkiu buvo papuošta Apreiškimo parapijos salės scena kovo 28, studijų dieną. Dienos tikslas buvo plačiau panagrinėti gerąsias Amerikos gyvenimo savybes, kurias lietuvė galėtų pritaikinti sau ir savo šeimai, ir iškelti neigiamybes, kurių visi turėtų vengti.

Paskaitininkėm buvo K. Keblinskienė ir D. Minkūnaitė-Dzikienė. Abi palietė amerikiečių gyvenimo įtaką lietuviam. K. Keblinskienė, vyresniosios kartos tremtinė, priminusi nepriklausomos Lietuvos ir bendrai Vak. Europos gyvenimą, statė Amerikos lietuvei daugiau reikalavimų. D. Dzikienė čia užaugusi, sunkiųjų tremties metų beveik nepatyrusi, buvo švelnesnių pažiūrų į čionykštį gyvenimą. Vis dėlto suglaudus abiejų mintis, galima rasti daugiau ar mažiau panašumo.

Iš neigiamos pusės paliestas vietinio religinio gyvenimo paviršutiniškumas, nesigilinimas į religijos gilesnį mokslą, stoka moralės, didelis daiktų gerbimas, materializmas. Dažnai viešose vietose, kaip parke, traukiny, salėse pastebimas moterų ir mergaičių nepadorus elgesys. Tėvai nesistengia su tuo kovoti, nes jie patys negeresni. Divorsai, palaidus gyvenimas jaunimą labai neigiamai veikia, daug virsta kriminaliniais nusikaltėliais. Vaikai nemokomi gerbti tėvų bei vyresniųjų. Mokytojų autoritetas griaunamas. Daug moterų, nepaisydamos savo sveikatos lėšų, vietos ir laiko, — rūko ir geria. Amerikoniško gyvenimo tempas ir noras lenktyniauti su kaimynėm dėl materialinių gėrybių verčia moterį pamiršti ir apleisti savo dvasinį gyvenimą. Pagaliau ji pasitraukia nuo visuomenės ir užsidaro savo kiaute.

Tautiškumo klausimu abi paskaitininkės pažymėjo, kad ir čia aplinka ir laikas daro savo. Lietuvės pradeda neįstengti kovoti su aplinkos negerybėm, kova su nutautėjimu pradeda silpnėti. Lietuvėms nereikėtų per daug užsidaryti savo organizacijų rėmuose, bet išeiti daugiau į svetimtaučių visuomenę, supažindinant ją su Lietuvos padėtimi, kultūra ir papročiais.

Gerosios amerikiečių savybės — masinis lankymas bažnyčios, šv. komunijos dažnas ėmimas, plačiu mastu suorganizuoti kat. klubai, šalpos organizacijos. Amerikietės moterys aktyviai dalyvauja rinkimuose, rinkiminėj propagandoj parodo daug veiklumo.

Diskusijų metu plačiai buvo nagrinėtas religiškumo klausi-

(nukelta į 5 psl.)

KARL DREWEL

Karveliai išgelbėjo

Iš vokiečių k. vertė Konstantinas Petrauskas

(2)

Aš žinojau, kokia pagalba reikalinga, bet iš kur gauti tuos mažus žirnelius, tokiais atvejais ligoniams duotinus? Į artimiausią vaistinę keli kilometrai kelio, už upės, kuri per pastarąsias valandas iškilo iš krantų ir vanduo šniokšdamas apsėmė kelius. Grėsė apsemt girininkiją, kurios trobos buvo beveik ant kranto. Laiveliu pasiekti miestelį tokiai audrai siaučiant ir vandeniui taip pakilus, buvo labai rizikinga, juoba, kad reikėjo plaukti prieš srovę. Jokio tilto arti nebuvo

Visa tai išdėsčiau girininkui, o jis nė akimirkai nesuabejojęs tarė:

— Kunige, aš privalau pasiekti vaistinę, ir aš tai padarysiu. Aš negaliu nieko neveikdamas leisti savo vaikams numirti. Upę aš gerai pažįstu, vėjas palankus.

— O kaip sugrįšite prieš srovę?

Girininko veidas, kuriame spindėjo viltis, apsiniaukė. Atgal grįžti neįmanoma... Bet staiga jo veidas vėl viltingai nušvito:

— Aš žinau. Aš panaudosiu savo karvelius. Jie turi man padėti!

— Kas, karveliai? — paklausiau nustebęs ir susidomėjęs. Pamaniau, kad iš to didžio sielvarto jam galvoje susimaišė.

Girininkas suprato mano mintis ir tuojau paaiškino:

— Ant savo namų aukšto turiu pašto karvelių ir, laimei, dar porą celiuliozinių vamzdelių, į kuriuos galima bus vaistus sudėti. Su tais vamzdeliais paleisiu karvelius, kurie ir per audrą sugrįš namo.

Visas tas sumanymas nebuvo man aiškus, bet girininkas tuojau pat išbėgo ir grįžo pintinėle nešinas, kurioje buvo du karveliai. Užsivilkęs lietpaltį, nerte išnėrė į šelstančią sniego ir vandens audrą.

Upėje vanduo dūko: bangos putodamos ir šniokšdamos ardė krantus taip, jog atrodė tikrai beprotybė leistis į tokią kelionę mažu irkliniu laiveliu. Tačiau meilė ir ryžtas viską nugali. Su pintinėle ir karveliais girininkas nepaprastai greitai nusiyrė į tamsą ir dingo iš akių.

Labai susirūpinęs pamažėli grįžau į namus. Jeigu čia Dievas nepadės, tai vaikai ir tėvas žuvę — tyliai sau galvojau. Klaiki tai buvo naktis. Vargšę, išvargusią motiną norėjau pasiųsti gulti, bet veltui. Tada, kad galėčiau klaikiąją naktį kiek sutrumpinti ir labai susirūpinusią motina prablaivinti, paprašiau papasakoti apie tuos karvelius, kuriais girininkas taip pasikliovė nelaimėje. Apie tai beveik nieko iki tol nebuvau girdėjęs. Man prisiminė tik karveliai iš Nojaus laivo ir kokį jie ten atliko patarnavimą. "Pašto karveliai" — man keistai skambėjo ausyse. Girininkienė mielai man papasakojo apie tuos mažus drąsius paukštelius ir didvyriškus jų žygius. Ilgėliau palavinti, pasirodo, jie sugeba iš kiekvienos vietos surasti savo išskridimo lizdą. Man tas buvo naujiena. Nors dabar ir prisiminiau, kad kadaise savo tėviškėje apie tokius karvelius buvau lyg girdėjęs, bet niekada neatėjo galvon, kad ta pramoga su karveliais gali turėti kokia naudą. Tik dabar pradėjau tuos paukštelius ypatingai vertinti.

Kiek atsipeikėjusi, girininko žmona atnešė parodyti karo meto albumą su nuotraukomis jos vyro, kuris fronte buvęs pašto karvelių stoties vedėjas. Tos karvelių nuotraukėlės nepaprastai atidžiai buvo sulipdytos. Parodė dar daug kitų nuotraukėlių iš fronto pryšakinių pozicijų, kur gyvenamuose vagonuose buvo įsteigtos karvelių kilnojamos stotys ir iš ten fotografuojamos priešo pozicijos. Kaip pranešimus iš priešo pusės karveliai atnešdavo, man nebuvo suprantama. Daugiausia buvo prašymai sustabdyti ugnį.

Gražiai juoduose rėmuose kabėjo ant sienos ryšių tarnybos viršininko pagyrimas jos vyrui. Jis buvo dar apdovanotas pirmos eilės geležiniu kryžiumi. Pasirodo, kai fronte negalima buvo naudotis kitokiomis ryšių priemonėmis, naudotasi karvelių patarnavimais ir tuo būdu tūkstančiam kareivių išgelbėta gyvybė arba apsaugota nuo nelaisvės.

Tai buvo man labai įdomi paskaita, o tiems mažiems drąsiems paukšteliams aukščiausias pagyrimas. Vis dėlto, jei ne liudijimai su parašais ir antspaudais, aš tai paskaitai nebūčiau įtikėjęs. Bet dabar man teko būti pastogėje to vyro, kuris tuos drąsius paukštelius turėjo savo tarnyboje. Iš to susižavėjimo karveliais mintys visai nutolo nuo paties reikalo— vaikų ligos.

Neramiai atsistojęs, pamažu slinkau į ligonių kambarį, kur viešpatavo klaiki nuotaika. Prie vienos lovelės stovėjo mieguista išvargusi motina, laikydama virpančią sūnaus rankytę, kita buvo nusvirusi. Ligonis labai sunkiai alsavo: kažkoks švilpimas ir beviltiškas dejavimas sklido iš jo burnelės. Laikrodis vos girdimai tiksėjo. Už lovytės, ant papuoštos kalėdinės eglaitės, krito liūdesio šešėlis. Maži angelėliai liūdni sūpavosi eglaitės šakelėse. Man pasidarė nejauku. O lauke rūpesčio ir baimės apimtas tėvas kovoja su gamtos negandu. Gal jau upės dugne?.. Ilgiau nebeišlaikiau. Spazmos suspaudė man gerklę, pritrūko oro. Atidariau langelį ir įkvėpiau šviežio oro. Jaučiau, kaip deguonis pasiekė kraują. Ak, vaikeliai, kad jūs galėtumėte nors kartą taip giliai kvėptelti — būtumėte išgelbėti.

Audra aprimo. Pro debesėlius pasirodė ryto aušra, nors pilkuma dar tirštai dengė dangų. Tyli, klaiki baimė vis dar viešpatavo namuose. Staiga kažkas suskambėjo. Motina pradžiugusi šūktelėjo: "Tai karveliai, karveliai!" Skriste užskrido aukštyn ir tuojau sugrįžo virpanti, susijaudinusi, rankoje kažkuo nešina. Atidarė nuimtą nuo karvelio kojytės blizgančią tūtelę, pabučiavo to paukštuko galvytę ir paleido. Iš tūtelės išėmė pergamentą, kuriame buvo įvynioti vaistai. "Greit, greit gelbėkit" —šaukė ji.

Tuojau atkemšu vandens bonkutę, įmetu kelius žirnelius, suplaku, kad greičiau ištirptų, griebiu pirmutinį vaiką iš lovytės, pražiodau ir lašinu į atvirą burnytę tą gyvybės eleksyrą. Po to imu antrąjį ir darau tą patį. Matau ir jaučiu kiekvieno lašelio veikimą. Tyliai dėkoju Viešpačiui, o motina iš visos širdies šaukia: "Dieve, padėk gelbėti mano mažutėlius!"

Prasidėjo geros vilties kupinas laukimas: kas iš to bus? Po ilgos kaip amžinybė ir baimingos laukimo valandos, vaikai pradėjo judėti, kosėti, net vemti, lyg paskutinė valanda būtų išmušusi. Ačiū Dievui, tai išsigelbėjimas. Pražiodydamas burnytes pradėjau jas valyt. Tik kosėkit, tik smarkiau, mano mažyčiai, kalbėjau sau betriusdamas.

Bekosėdami vaikai labai pavargo, jėgos juos visai apleido. Netrukus abu labai kietai, ramiai užmigo. Motina paguldė į loveles. Iš džiaugsmo apsiašarojusi dėkingumo ženklan paskaudė man ranką. O aš parodžiau aukštyn į Dievą. Abu iš džiaugsmo nušvitome jausmu, kuris ateina dideliam pavojui praslinkus.

(Bus daugiau)

Piligrimai Jeruzalėje eina Kristaus kančios keliu, vilkdami didžiulį kryžių.

KELIAS, KURIO GRINDINIU ŽINGSNIAVO ŠVENTOS KOJOS

B. RAMANAUSKAS, OFM

Skersai išilgai per pasaulį yra išvedžiotų daug garsių kelių, miestuose žymių alėjų ir gatvių, aikštėse —pergalės vartų. Tačiau žymiausias visoje istorijoje, visų kelių kelias yra mažas, vingiuotas kelias senovės Jeruzalės mieste, nes to kelio grindiniu žingsniavo šventos kojos, nešdamos kryžių. Tai Dievo kančios kelias žemėje, žmogaus atpirkimo kelias. Tai kelias, kuris amžinai pasiliks. Jis vadinamas **Via Dolorosa.**

Po 2000 metų Jeruzalėje beveik nėra jokio didelio skirtumo, palyginus su Kristaus laikais. Ir šiandien Via Dolorosa gatvėje ta pati kasdienybė. Asilas baubdamas neša savo sunkią naštą. Įvairūs pirkliai ir prekijai zuja ar stovinėja, siūlydami savo prekes. Tvankus oras atsiduoda aviena, kava ir aliejum. Amatininkai sėdi prie savo mažos įmonės ant laiptų, auksakaliai kalinėja įvairius dirbinius.

Viešpaties sustojimo vietos, vadinamos Kryžiaus kelio stotys, kai kur dalim perstatytos. Į pamaldžių ir smalsuolių piligrimų būrius žmonės nekreipia jokio dėmesio. Tik nuo VII ligi IX stoties susidaro didelė spūstis, kadangi ten kryžiuojasi keliai. Kai Kristus anuomet nešė kryžių, galėjo būti panaši kamšatis. Devinta stotis pažymėta tik stulpu. Ji yra prieš koptų vienuolyną.

Nors kasdieninis gyvenimas teka įprasta vaga, bet kiekvieną penktadienį tikinčiųjų minia 3 val. popiet eina Kryžiaus keliu.

Jeruzalėje iš Kryžiaus kelio 14 stočių, 9 remiasi Evangelijos duomenimis. Penkias stotis (Kristaus puolimo 3 kartus, susitikimo su Motina ir Veronika) pridėjo pamaldūs tikintieji. Visas Kristaus kelias į Golgotą yra apie 600 metrų, bet Šv. Rašte vos keliais sakiniais suminėta.

—o—

Pirmoji stotis prasideda prie Antonijaus pilies, kur gyveno Pontijus Pilotas ir kur Kristus buvo nuteistas mirti. Kiekvieną penktadienį čia pradedama procesija. Viso pasaulio maldininkai neša kryžių.

Antroji stotis — pasmerkimo vieta yra pranciškonų koplyčioje. Čia Kristus paėmė kryžių ant savo pečių. Koplyčia yra toje vietoje, kur Pilotas išvedė Kristų ir pristatė miniai, rodydamas: "Štai, žmogus!"

Trečioji yra Skausmo kelyje, kur ant žemės gulí marmuro kolona. Čia Kristus pirmą kartą parpuolė ant žemės.

Ketvirtoji primena Marijos ir Jėzaus susitikimą. Ji yra ten, kur dabar stovi armėnų bažnyčia.

Penktoji paskirta Simonui Kiriniečiui. Ten Via Dolorosa gatvėje yra ir maža koplytėlė.

Šeštoji stotis, pagal padavimą, yra ta vieta, kur Veronika nušluostė prakaituotą Kristaus veidą. Čia prisiminimui nuo seniausių laikų yra marmuro kolona.

Septintoji yra netoli Teismo vartų; ji primena antrąjį Kristaus puolimą.

Aštuntoji — Šv. Pranciškaus gatvėje, kur yra graikų bažnyčia, primena verkusias moteris. Pagal įstatymą — pasmerktajam mirti buvo uždrausta rodyti užuojautą. Aštuntoji stotis atžymėta sienos akmeniu su iškaltu graikišku įrašu: "Kristus nugali!"

Devintoji primena trečiąjį puolimą. Toje vietoje dabar stovi koptų bažnyčia.

Likusios penkios stotys yra jau Golgotos kalne, kuris Kristaus laikais buvo už miesto mūrų. Nuo Konstantino Didžiojo laikų Golgota yra apjungta su šv. Karsto bažnyčios pastatu.

Tik 30 metrų nuo Golgotos uolos yra Kristaus karsto vieta — paskutinė **keturiolikta** stotis. Čia nuo 13 amž. pranciškonai yra **"šv. Karsto sargai".** Nežiūrint persekiojimo ir neapykantos, jie čia ištvėrė iki šiandien ir išsaugojo brangaus atminimo vietą.

Šv. Karstas yra gražiausia to vardo bažnyčios dalis. Per mažą Angelo koplyčios prieangį pasiekiama Karsto olą. Čia gulėjo Jėzaus kūnas nuo Didž. penktadienio iki Velykų ryto! Čia Kristus garbingai prisikėlė iš numirusių.

Kunigų Vienybės susirinkimas Bostone

Lietuvių šv. Petro parapijoje balandžio 2 buvo 40 valandų atlaidai. Ta proga apylinkės kunigai turėjo šventąją valandą, kurią su poetine nuotaika ir patraukliai pravedė Tėv. Leonardas Andriekus, O.F.M., lietuvių pranciškonų provinciolas.

Po vakarienės šeimininkas prel. Pr. Virmauskis visus pakvietė susirinkiman, kurį pats atidarė, pakviesdamas maldą sukalbėti kun. J. Švagždį, pirmininkauti kun. A. Baltrašūną, sekretoriauti — kun. V. Martinkų.

Kun. A. Klimas pasveikino seselės vyresniosios Elzbietos laišku, kuriame dėkoja už dalyvavimą 100 dol. pietuose. Pelno iš tų pietų gauta 37,000 dol. Taip pat kun. A. Klimas priminė, kad seselių rėmėjų seimas bus gegužės 2 motiniškame name.

Prel. Pr. Juras papasakojo apie pro memoria, įteiktą popiežiui Pauliui VI, ir apie gautą atsakymą. Taip pat papasakojo apie arkivysk. Samore sutikimą Chicagoje, kaip jis pasidžiaugė gražia lietuvių veikla, didelėm statybom.

Nutarta pravesti permaldavimo dieną su pamaldomis katedroje tarp gegužės 30 ir birželio 13. Tam reikalui sudaryta komisija iš visų klebonų, taip pat įjungtas kun. V. Volkavičius, kaip muzikos atstovas.

Dėl reformuoto mišiolo P. Juras pareiškė, kad susidurta su kalbiniais sunkumais. Nėra ko skubėti, nes komisijos parengia net naujas evangelijas.

Naujon valdybon išrinkta — pirm. kun. A. Baltrašūnas — Cambridge, vicepirm. kun. J. Steponaitis — Worcester, kun. V. Martinkus—sekret. —Providence, R.I. Kitas susirinkimas numatytas antradienį po Velykų Providence, R.I. Susirinkiman kviečiami ir kunigai iš Conn. valstybės. **Mikas**

Šv. Antano gimnazijos koncertas

Shrewsbury, Mass. — Gražiame Maironio parke prie pat Worcesterio kovo 21 įvyko šv. Antano gimnazijos auklėtinių koncertas ir vaidinimas. Dar ir šiandien ne vienas niūniuojame jų puikiai atliktas liaudies ir partizanų dainas, prisimena šauniuosius šokėjus, dar gėrisi žydeliu su jo rūkytomis silkėmis. Prisimename ir ramią namų šeimininkę Girdvilienę, kuri kieta kaip akmuo nė vieno kiaušinio daugiau devynių už tas silkpalaikes neduos. Ir piemenukas, pats mažiausias iš visos gimnazijos, lazdelę drožinėdamas savo rolę gerai atliko. O vargšė Marcelė, pavogusi silkę, naktį neturėjo ramybės ir dar į didesnę nuodėmę įkrito, pavogusi šešis kiaušinius, kad atsilygintų žydeliui.

Po vaidinimo gražiai pasireiškė skudučių orkestras. Buvo įdomu stebėti tuos "gyvus vargonus". Geraí tam, kuris pūstelia tik keletą kartų; bet yra tokių, kurie pučia ir pučia. Užtat po kiekvieno grojimo dirigentas leidžia porą minučių atsikvėpti.

Dar buvo paskaityta ištrauka iš V. Krėvės 'Aro'. Skaitė Vytautas Vasiliauskas iš Rochesterio. Gimnazijon atvyko jau antram semestrui prasidėjus. Jis groja akordeonu taut. šokiams, yra puikus skaitytojas ir, žinoma, pavyzdingas mokinys.

Prie šio koncerto daug prisidėjo O. Ivaškienė, mokindama tautinių šokių, ir B. Kerbelienė inscenizavusi bei režisavusi V. Krėvės "Silkes".

Gražų darnumo pavyzdį parodė gausiai atsilankę Worcesterio lietuviai, gimnazijos rėmėjai ir svečiai. Svečiam buvo praščiau surasti koncerto vietą. Buvo skelbiama — Maironio parke Worcestery, bet tokio parko mieste nėra, nė policija nežinojo. Pasirodo, parkas yra už penkių mylių nuo miesto, Shrewsbury miestely. Taip reikėtų ir skelbti

Pačiu Maironio parku, nauju pastatu, gražia gamta Worcesteris gali didžiuotis. Tokio patogumo lietuviškiem pobūviam gali pavydėti neviena lietuviška kolonija. **A. Paliulis**

Šv. Antano gimnazijos choras, koncerto metu Worcestery trumpos pertraukėlės metu. Dešinėje choro dirigentas Tėv. Bernardinas Grauslys.

Publikos dalis su gimnazijos rektorium Tėv. Leonardu Andriekum ir sesele kazimieriete.

ATHOL, MASS.

Aleksandras Kuzmickas, jaunas Worcesterio lietuvis, nusipirko Ray's vaistinę pačiame miesto centre. Jis yra gabus vaistininkas, baigęs mokslus dirbo kitų vaistinėse ir vis svajojo įsigyti savo. Dabar taip ir padarė — turi vaistinę Athol mieste.

Jis susižiedavo su Leontina Valentinaite iš Norwoodo. Ji yra baigusi Norwoodo aukštesniąją mokyklą, Bostone Chandler kolegiją ir dabar studijas gilina Bostono universitete. Dirba vienoje įstaigoje kaip spaudos sekretorė. **Pž.**

Maloniai kviečiame į

RĖMĖJŲ METINĮ SEIMĄ

padėti

Šv. Kazimiero Seselėms

atstatyti

Juozapo Marijos viloj mergaičių bendrabūtį — vienas namas (Regina Hall) šįmet sudegė

Kur?
VILLA JOSEPH MARIE
Holland Road, Newtown, Pennsylvania

Kada?
SEKMADIENĮ, BALANDŽIO 25, 1965

PROGRAMA: 11:00 Šv. Mišios, 12:00 pietūs, 2:00 posėdis ir programa, 4:30 palaiminimas Švč. Sakramentu, 5:00 vakarienė.

AUKA: Jūsų atvykimas ir dalyvavimas; Jūsų linkėjimai ir sveikinimai; Jūsų malda; Jūsų materialinė, piniginė, parama.

PRAŠYMAS: Mieli Svečiai! Atvažiuokite praleisti kelias valandas gražioje nuotaikoje. Bus progos susipažinti su kitais geraširdžiais, dosniais lietuviais. Pasisavinkite, brangieji, mūsų rūpesčius ir palengvinkite mums dabartiniame varge.

Nuoširdžiai dėkingos,

ŠVENTO KAZIMIERO SESERYS
Villa Juozapo Marijos

Kristaus Prisikėlimo šventėje
nuoširdžiai sveikiname visus parapijiečius
Šv. Kazimiero parapijos kunigai —

Prel. JONAS A. KUČINGIS, klebonas
Kun. ANTANAS VALIUŠKA
Kun. PETRAS CELIEŠIUS, Dr. Ph.

Los Angeles, Calif.

Sveikiname visus lietuvius Velykų švenčių proga
Šv. Juozapo parapijos kunigai —

Kun. Adolfas E. GRADECKAS, klebonas

Waterbury, Conn.

Maloniai sveikiname visus parapijiečius
Velykų šventės proga

Kun. Juozas J. MATUTIS, klebonas

Hartford, Conn.

Sveikindamas savo parapijiečius
linkiu linksmų Velykų švenčių

Kun. JURGIS VILČIAUSKAS
Šv. Antano parap. klebonas

Ansonia, Conn.

Linksmų Velykų švenčių
mieliems savo parapijiečiams ir prieteliams linki
Šv. Kazimiero parapijos kunigai —

Kun. JUOZAS ČEPUKAITIS, klebonas

Philadelphia, Pa.

Malonių Velykų švenčių
linkiu visiems parapijiečiams

Kun. VITAS J. MARTUSEVIČIUS
Šv. Jurgio parapijos klebonas

Philadelphia, Pa.

Širdingi sveikinimai Viešpaties Kristaus
Prisikėlimo šventėje

Kun. CLARENCE A. BATUTIS
Šv. Kazimiero parapijos klebonas

Philadelphia, Pa.

Linksmų Velykų švenčių
linkiu savo parapijiečiams bei draugams

Kun. JUOZAS GIRDIS
Šv. Vincento parapijos klebonas

Pittsburgh, Pa.

Maloniai sveikinu visus parapijiečius
Kristaus Prisikėlimo šventėje

Kun. WALTER KARAVECKAS
Šv. Kazimiero parapijos klebonas

Pittsburgh, Pa.

Sveiki, sulaukę šventų Velykų!

Kun. PRANCIŠKUS P. PLANTES
Šv. Petro ir Povilo parapijos klebonas

Homestead, Pa.

BALFO įstaigoje posėdžiauja pirm. kun. V. Martinkus, E. Čekienė, E. Armonienė, B. Spūdienė.
Nuotr. V. Maželio

BALFO VEIKLA SAUSIO — KOVO MĖNESIAIS

Balfo vajų rezultatai skaičiuojami ir aukos siunčiamos į Centrą dažniausiai sausio-vasario mėnesiais. Todėl ir Balfo Centro išdas papilnėja sniegui betirpstant.

Š. m. sausio-kovo mėnesiais Balfas gavo 42,087 dolerius — išleido 24,429. Pavasariui ir vasarai iš trijų mėnesių derliaus neužteks, bet yra vilties, kad šalpos lėšas papildys Bostono, Philadelphijos, Patersono ir kiti Balfo skyriai bei atskiri rėmėjai.

Į Balfo Centrą taip pat buvo sugabenta ar net paštu atsiųsta daug įvairių rūbų, knygų, vaistų bei patefono plokštelių. Visa bėda, kad šelpiamųjų skaičius vis nemažėja, tad neįmanoma ką nors stipriau "ant kojų pastatyti". Balfo vadovybė nenori šalpai suaukotų lėšų taupyti, bet kad tas šalpos šulinys, kaip be dugno, negalima niekaip pripildyti.

Per 3 mėnesius

Sausio — kovo mėnesiais Balfo paramos ieškojo keli tūkstančiai lietuvių. Toji parama buvo daugeliui suteikta. Per šį laiką Balfas pasiuntė individualių siuntinių 16,321 dolerio vertės 352 šeimoms. Iš jų 98 siuntiniai buvo pasiųsti į Lietuvą ir Sibirą, jie kainavo Balfui 6,833 dolerius. Lenkijon pasiųsta 210 siuntinių su rūbais; jų vertė apie 8,500 dol.

Balfas taip pat sušelpė grynais pinigais 48 šeimas, tam reikalui išleisdamas per 3,000 dol.

Dviem šeimom buvo padėta atvykti iš Europos į JAV, duodant paskolas laivakortėms. Išleista 802 doleriai. Vasario 16 gimnazijai, pagal aukotojų valią, nusiųsta 7,522 doleriai. Visus 1964-65 mokslo metus Balfas "iš savo kišenės" pirko gimnazijos mokiniams duoną ir tam reikalui išleido 3,000 dolerių. Saleziečių gimnazijai aukotojai per Balfą sudėjo 780 dolerių.

Knygų vajus.

Balfo atstovui Pietų Amerikos lietuvius aplankius, buvo pradėtas knygų-vadovėlių-plokštelių vajus. Per pirmas tris savaites į Balfo Centrą prisiuntė knygų: P. Lengvinas, Prel. J. Končius, J. Vembrė, kun. V. Martinkus, J.D. Taunis ir J. Galminas, o J. Tamašauskas iš Patersono padovanojo Lietuviškos Enciklopedijos visą komplektą. Daugelis dar pažadėjo prisiųsti knygų bei žurnalų. Šiam Balfo knygų vajui netinka dienraščių ar savaitraščių rinkiniai. Balfas savo lėšomis daugeliui šelpiamųjų užsako ir apmoka periodinę spaudą, žurnalus.

Tremtinių komisaras New Yorke.

Prie Jungtinių Tautų veikia specialus skyrius, kuris rūpinasi pasaulio tremtiniais. Tokių tremtinių yra labai daug, Jungtinių Tautų žinioje suregistruota per dešimt milijonų. Tik Indijoje yra du milijonai tremtinių iš Pakistano. Hong Konge yra pusantro milijono bėglių iš Kinijos. Milijonas žmonių pasitraukė iš šiaurės į pietų Korėją, beveik tiek pat iš šiaurės Vietnamo į pietų Vietnamą. Milijonas arabų prie Izraelio sienos laukia grįžimo į Palestiną. Europoje dar yra 113 tūkstančių tremtinių, kurių tarpe keli tūkstančiai lietuvių. Jie negalėjo (kiti nenorėjo) niekur kitur pastoviai įsikurti. Balfas daugeliui jų padeda pinigais, rūbais, vaistais ir k.

Kiek lietuvių tremtinių yra Lenkijoje, sunku pasakyti, nes daugelis ten gyvena svetimom pavardėm. Bijodami persekiojimo, "patapo" lenkais. "Plačioje tėvynėje" — Sovietų Rusijoje, ypač Sibire, taip pat dar yra nesuskaitomi tūkstančiai lietuvių, kuriuos "didysis brolis" išvarė iš namų. Jų likimas pats baisiausias, nes kęsdami badą ir šaltį, negali savo dalia pasiskųsti.

Aukštasis tremtinių komisaras gyvena Genevoje. Balandžio 5 tremtinių šalpos organizacijos surengė komisaro F. Schnyderiui pagerbimą, kuriame Balfui atstovavo ir konferencijoje dalyvavo kun. L. Jankus.

Kun. L. Jankus
Balfo Reik. Vedėjas

BALTIMORĖS ŽINIOS

Klebono laiškas parapiečiam išsiuntinėtas praeitą savaitę. Laiške aprašoma Didžiosios savaitės pamaldų tvarka ir parapijos veikla iki birželio 13, mokyklos baigimo akto. Kviečiami visi dalyvauti, ypač gegužės 9, kada šv. Alfonso bažnyčioje bus šeimų komunija. Tą dieną popiet bus procesija pagerbti Marijai. Laiške primenama, kad bažnyčioje įvesta oro vėsinimo sistema (air conditioning), ragina visus aukomis padėti išmokėti tą patogumą. Laiškas baigiamas Velykų švenčių linkėjimais.

Balfo koncertas bus balandžio 24, šeštadienį, lietuvių svetainėje. Balfas kviečia visus atsilankyti.

Amerikos legiono 154 posto pagelbininkės rengia savo pobūvį balandžio 25 lietuvių svetainės klevų kambaryje. Pradžia 1 val., baigsis 6 v.v. Šokiams gros orkestras.

Lietuvių svetainės direktoriai balandžio 23 lietuvių svetainėje rengia "Steamed Shrimp" vakarą. Pradžia 7:30v. Šokiams gros William Jakaičio orkestras. Pelnas skiriamas svetainės papuošimui.

Baltimorės katalikų labdaros vajus šiais metais bus gegužės 2-9. Šv. Alfonso parapijoje tam vajui vadovauti paskirtas kun. Antanas Draginis.

Jonas Obelinis

Liet. Bendruomenė Elizabethe

Metinis LB susirinkimas įvyko kovo 28. Išklausytos praėjusių metų valdybos darbų apyskaitos ir sudaryta programa ateinantiem metam. Susirinkimui pirmininkavo A. Pocius, sekretoriavo A. Jarmas. Pranešimus padarė buvęs ižd. Juozas Didžbalis, revizijos komisijos vardu — Ant. Zindžius.

Į naują valdybą išrinkti: Juozas Didžbalis, Pranas Domijonaitis, Alfonsas Jarmas, Antanas Pocius ir Jonas Švedas. Naujosios valdybos pirmininku sutiko pasilikti Jonas Švedas. Revizijos komisiją sudaro: Henrikas Bitėnas, Vincas Misiūnas ir Jurgis Miežaitis.

Susirinkimas nebuvo gausus, bet praėjo pakilioje nuotaikoje. Buvo galima jausti, kaip svarbu bendrai sueiti, pabendrauti ir suprasti vienas kitą. **A.P.**

— **Dr. R. Sidrys** iš Streater, Ill. Lituanus žurnalo leidimo reikalam paaukojo 25 dol. Tikimės, kad dr. Sidrio gražus pavyzdys paskatins ir kitus prisidėti pagal savo išgales prie Lituanus žurnalo leidimo.

Per tautą . . .

(atkelta iš 3 psl.)

mas Nepriklausomoj Lietuvoj palyginant su amerikiečių religine praktika. Išvadoje A. Šlepetytė-Jannace pastebėjo, kad lietuvės Amerikoje turėtų kas gera — pasisavinti, kas bloga — vengti.

Studijų dienos programai pirmininkavo A. Jannace, sekretoriavo O. Balčiunienė. Į garbės prezidiumą buvo pakviesti PLKos pirmininkė M. Galdikienė, kun. S. Raila ir New Yorko ir New Jersey apskr. katalikų Federacijos pirmininkas P. Ąžuolas.

Po paskaitų visi svečiai buvo pavaišinti kavute ir pačių talkininkių keptais pyragais. Vaišių metu meninėje programoje skaitė šiai dienai pritaikintą savo novelę rašytoja K. Grigaitytė-Graudienė; jaunų rašytojų eilėraščius padeklamavo stud. Ir. Sandanavičiūtė; ''Vaidilučių'' grupė, vadovaujant T. Dzikienei, kanklėmis paskambino keletą dainelių. Užbaigiamąjį žodį tarė M. Galdikienė, ragindama išlaikyti tvirtą dvasią, tikėjimą ir savo tautybę, nors sąlygos ir būtų nepalankios, o taip pat padėkodama paskaitininkėm, meno programos dalyviam ir studijų dienos rengimo komisijai — R. Balsienei, A. Dumbrienei, P. Keraminienei, M. Koncienei, M. Lušienei ir E. Vainienei; komisijai vadovavo A. Radzivanienė. (R.)

LIETUVOJE

IR BALTUŠIS TURĖJO ATKALBĖTI POTERIUS

Juozas Baltušis, rašytojas ir Justo Paleckio padėjėjas, porą savaičių lankėsi Amerikoje. Savo kelionės įspūdžius skelbė "Literatūroje ir mene". Kai kuriais jo pasakojimais buvo nepatenkinta "Laisvė". Nevienodai buvo patenkinti jais skaitytojai Lietuvoje. Paskutiniame rašinyje (Lit. ir menas kovo 20) J. Baltušis pasakoja: "Iš karto pradėjau gauti desimtis skaitytojų laiškų ir šimtus atsiliepimų. Lemiama jų dauguma — palankaus pobūdžio. Kiti santūrūs . . . Buvo ir tokių, kuriuose buvau tiesiog kaltinamas susižavėjimu Jungtinėmis Amerikos Valstijomis, jų liaupsinimu, perdėtu gėrėjimusi ir vos ne keliaklupščiavimu prieš jas".

Tur būt, pastarieji atsiliepimai bus priverte J. Baltušį atkalbėti su paskutiniais žodžiais dar komunistinius poterius — pasmerkimą Amerikos demokratijai, laisvei. Baltušio žodžiai, lyg ne jo, bet komunistinio vadovėlio:

"Lankydamiesi Amerikoje vos ne kiekviename žingsnyje girdėjome liaupsinant amerikinį "gyvenimo būdą" ir aukštinant jo demokratiją. Pastaroji be išlygų laikoma visų demokratijų demokratija, tiesiog demokratijos idealu. Tačiau tenka pasakyt, kad iš visų pasaulyje egzistuojančių demokratijų toliausiai už visas nuo idealo yra ne kieno kito, o būtent Jungtinių Amerikos Valstijų demokratija. Apie kokią demokratiją galima kalbėti šalyje, kur žmogus žmogui — vilkas . . Nieko kito, tik šypseną iššaukia ir Amerikos oficialių sluoksnių bei jų spaudos tvirtinimai apie žodžio, spaudos, susirinkimų, religijų ir partijų laisvę Amerikoje. Chicagoje mes išsikalbėjome su labai simpatingu pažangių pažiūrų gimnazijos mokytoju ir labai nustebome, sužinoję, kad jis balsavo už Goldvoterį.

— Šito norėjo mano bosas, — paaiškino jis. — Priešingu atveju jis būtų man mandagiai pranešęs, kad jo gimnazija nebereikalinga mano paslaugų.

Pamėginkite Amerikoje viešai įstoti į komunistų partiją, kuri čia oficialiai pripažįstama legaliai veikianti, ir per dvidešimt keturias valandas jus ištiks lygiai toks pat likimas, koks būtų ištikęs minėtą mokytoją. Ir ne vien jūs atsidursite bedarbių minioje, bet ir jūsų vaikai išlėks iš mokyklų".

''Čia, Jungtinėse Amerikos Valstijose gimsta visi naujų karų planai".

"Ne veltui ir ne atsitiktinai šiandien Amerika laikoma pasaulinių tautų žandaru, reakcingiausių elementų rėmėja ir gelbėtoja".

—o—

Kodėl J. Baltušis turi tokius niekus pasakoti, kuriais vargiai ir pats betiki? Tur būt, todėl, kad savo raštą skiria esantiem Lietuvoje, kurie nežino, kaip iš tikrųjų yra Amerikoje, nes jeigu jo pasakojimą apie aną "nelaimingą" mokytoją skaitytų Amerikoje, tai reikštų užuojautą ne mokytojui, o pasakotojui, kuris buvo to mokytojo apstatytas.

Baltušis pasakojo apie tą mokytoją, turintį prieš savo valią balsuoti už nepatinkamą kandidatą, lyg pateisindamas padėtį Lietuvoje: matot, ne tik pas mus, Lietuvoje, reikia balsuoti už Staliną, Chruščiovą, Brežnevo, Suslovą. Nenori, o bosai verčia . . .

Kalba Baltušis, kad Amerikoje žmogus žmogui esąs vilkas; taigi nesistebėkit taip pat, kad "pas mus", sovietinėje tvarkoj, Stalinas nudobė Trockį, Malenkovas nudobė Beriją, Chruščiovas nuvertė Malenkovą ir net Žukovui, kuris išgelbėjo Chruščiovą nuo sąmokslo, atsimokėjo tuo, kad jį išvertė; na, jei eilė atėjo išėsti ir Chruščiovui, tai ženklas, kad . . . Amerikoje žmogus žmogui yra žvėris.

Baltušis randa Amerikoje tuos skaudulius, kurie yra Sovietuose ir nuo kurių nori akis nukreipti. O gal kalbėjo apie Amerikos komunistų partijos "vargus" tam, kad skaitytojas pagalvotų: juk pas mus jokiai kitai partijai nevalia rodytis nei legaliai nei nelegaliai?

Iš visų Baltušio minėtų tvirtinimų apie Ameriką gal teisingiausias paskutinis — apie Amerikos paramą . . . "reakcingiausiem elementam", nes pirmiausia Amerika ir parėmė Sovietų Staliną, Jugoslavijos Titą, Indonezijos Sukarno, Kubos Castro, Egipto Nasserį — tuos reakcingiausius elementus.

Po tokio partinio tikėjimo išpažinimo J. Baltušis yra tinkamas žmogus kultūriniam ryšiam megsti . . . .

Naujas kunigas iš Elizabeth, N.J.

Iš Elizabetho, N.J., kilęs Juozas J. Wojtala kovo 19 Romoje įšventintas kunigu. Iškilmėse dalyvavo tėvai, brolis, dvi seserys. Įšventintas Š. Amerikos kolegijos koplyčioje. Romoje kunigas dar pasilieka baigti teologijos studijų. Į Newarko arkivyskupiją grįžta liepos mėn.

Jo motina yra lietuvė, šeima priklauso šv. Petro ir Povilo parapijai Elizabethe. Šioje parapijoje jaunasis kunigas baigė pradžios mokyklą. Dar mokėsi Seton Hall parengiamojoje mokykloje, universitete, Immaculate Conception seminarijoje, kol išsiuntė studijuoti į Romą. Ten gyveno Šiaurės Amerikos kolegijoje.

— **New Haven, Conn.** Balandžio 4 Genovaitė ir Juozas Vėbrai savo namuose suruošė priėmimą min. St. Lozoraičiui. New Havene min. St. Lozoraitis buvo apsistojęs pas Rannitus.

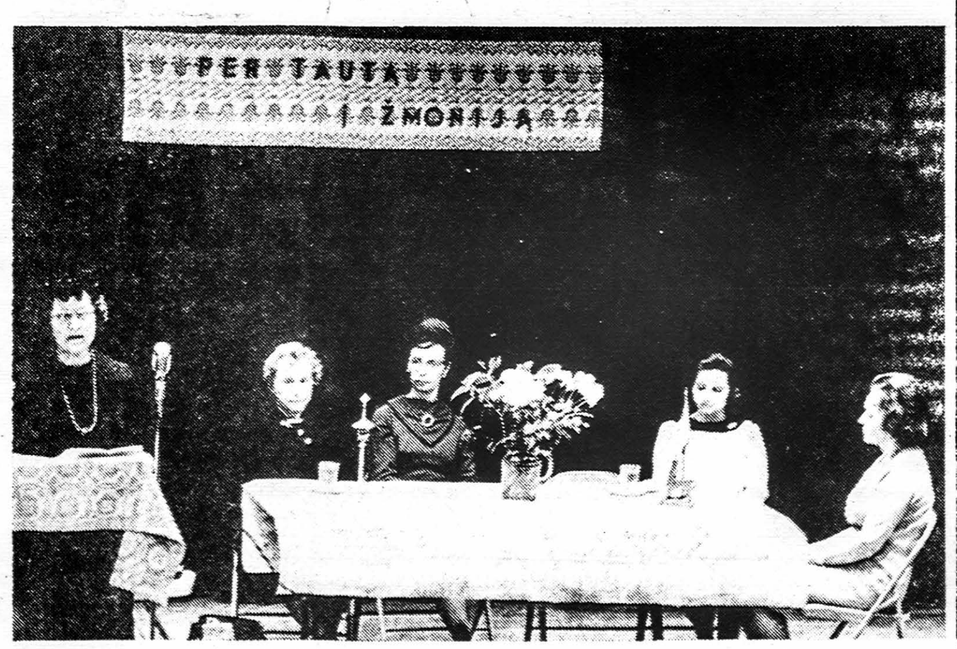

Studijų dienos prezidiumas: K. Keblinskienė (skaito paskaitą), M. Galdikienė, dr. A. Šlepetytė-Jannoce, D. Dzikienė ir O. Balčiūnienė.
Nuotr. P. Ąžuolo

Studijų dienos dalyviai prie vaišių stalo klausosi meninės programos.
Nuotr. P. Ąžuolo

IŠ VISUR

— **Jaunimo literatūros** premjlai prisiuntė savo kūrinius Liudas Dovydėnas, dr. Bernardas Naujelis, Mykolas Venslauskas, Danutė Augienė, Vanda Frankienė, Marija Labanauskaitė - Norkienė, Jonas Rūtenis, Sonė Tomarienė ir Gintarė Banaitytė-Ivaškienė.

Lietuvių Fondo nariai, papildę savo įnašus naujais įmokėjimais: Kun. Antanas Račkauskas, Brooklyn, N.Y., iki 200 dol., Dr. Augustinas Laucis, Mount Olive, Ill., iki 200 dol..

— **Bronius Juška,** buvęs JV Lietuvių Bendruomenės Kenoshos apylinkės pirmininkas ir kitų organizacijų aktyvus narys, pirmasis jungiasi spaudos mėnesio proga į lietuviškos knygos platinimo darbą. Prašydamas prisiųst knygų katalogų, Centro Valdybai rašo: "pastebiu, kad mūsų kolonija nėra skaitlinga, bet tikiuosi, kad pavyks šiek tiek išplatinti, nes šiais metais esu numatęs kietai šiame reikale padirbėti".

— **Pasaulio Lietuvių Jaunimo Kongreso Komitetas,** susirinkęs pirmojo posėdžio 1965 kovo 27 Jaunimo Centre, Chicagoje, apsvarstęs 1966 jaunimo metų prasmę ir kongreso tikslus bei uždavinius, pradėdamas savo darbą, kreipiasi į laisvojo pasaulio lietuvių jaunimą, kviesdamas jį savo jaunatvės idealizmu bei entuziazmu tiesti kelius tarpusavio bendravimui bei bendradarbiavimui plėsti, išeivijos lietuvių tautinei gyvybei ugdyti ir Lietuvos laisvės kovai laimėti; į laisvojo pasaulio lietuvių bendruomenes, organizacijas, spaudą ir radijo valandėles kreipias, prašydamas jaunimui dėmesio, jo siekimų supratimo ir visokeriopos paramos.

— **Lietuvių Fondo nariai,** įnešę fondan po šimtą dolerių: Vladas ir Marija Židžiūnai, Worcester, Mass., Kun. Jonas Bakanas, Worcester, Mass., Lietuvių Fronto Bičiulių Waterburio skyrius, Marquette Parko lituanistinė mokykla, Chicago, Ill., Kazys ir Marija Česnos, Worcester, Mass., Liet. Amer. Piliečių Klubas, Melrose Park, Ill., John J. Kazanauskas, Chicago, Ill., Inž. Česlovas ir Adelė Staniuliai, Dearborn Heights, Mich., Edvardas ir Elena Skališiai, Waukegan, Ill., Gediminas ir Sigita Damašiai, Waukegan, Ill., Viktoras ir Birutė Raulinaičiai, Lake Bluff, Ill., Magdalena Šlora, Shrewsburg, Mass., Inž. Bronys Elsbergas, Trenton, N.J., Pijus Didžbalis, Elizabeth, N.J., Jonas Pronskus, Waukegan, Ill., Pranas Lukauskas, Waukegan, Ill., Algimantas Tamašauskas, Waukegan, Ill., Dr. Romas Giniotis, Waukegan, Ill., Margaret Giraitienė, Worcester, Mass., Petras ir Raminta Moliai, Shrewsburg, Mass., Vladas Garsys, Worcester, Mass., LB Amsterdam apylinkė, N.Y., Petras ir Ona Abromaičiai, Lemont, Ill., Martha Šaparnis, Dedham, Mass., Gabr. ir Mikalina Vidmantai, Rochester, N.Y.

Tėvai,

ŠV. ANTANO GIMNAZIJA

pastatyta jūsų vaikams!

Gimnazija su viešųjų Amerikos mokyklų teisėm, su privalomu lietuvių kalbos dėstymu, su bendrabučiu, su visom gero auklėjimo priemonėm . . .

Atlyginimas už pilną išlaikymą bendrabuty — tik 600 dol. metams. Dėl ateinančių mokslo metų tuojau rašykit Rektoriui:

ST. ANTHONY'S HIGH SCHOOL
Kennebunkport, Maine 04046

Nauji tautinių šokių mokytojai, baigę Chicagos LB apygardos surengtus kursus.

KAI KAS IŠ PSICHINIŲ LIGŲ STATISTIKOS

DR. A. GYLYS

Manoma, kad JAV esama apie 17.000.000 asmenų vienaip ar kitaip kenčiančių nuo psichinių sutrikimų. Tai sudaro 10 procentų visų gyventojų.

Manoma, kad psichiniai sutrikimai yra viena iš svarbiausių nusikaltimų ir divorsų priežasčių.

Turime apie 5,000,000 alkocholikų.

Kasmet įvyksta apie 16,0 0 0 savižudybių.

Kasmet apie 25,000 vaikų patenka į jaunuolių teismą už nusikaltimus.

Kasmet apie 260.000 vaikų gydoma psichinių ligų klinikose.

Priskaitoma apie 500,000 suaugusių silpnapročių, kurie reikalingi globos.

Pusę lovų JAV ligoninėse užima psichiniai ligonys.

Kasmet priimama į psichines ligonines apie 500,000 ligonių. Dabar 4 kartus daugiau nei prieš 50 metų.

Gydymas

Psichinių ligonių gydimas ilgas ir brangus. Jis tęsiasi mėnesiais, kartais metais.

Pirmiausia reikia pašalinti priežastis, kurios sukelia psichinę negalią. Jei reikalinga, tenka ištraukti ligonį iš aplinkos, kurioje jis susirgo. Jei psichinis ligonis neramus, nesukalbaas ir nesuvaldomas, reikia jį nuramint 'trankvileizeriais' arba elektros šoku. Ligoniui nusiraminus, pradėti psichoterapiją. Psichoterapijos idealas padėti ligoniui suprasti savo trūkumus ir rasti kelią į sveikatą, padėti jam sugrįžti į gyvenimą, šeimą, bendruomenę ir darbą.

Geras trečdalis psichinių ligonių gydomi pasveiksta ir išeina iš ligoninės sveiki. Trečdalis atkrinta ir vėl sugrįžta į ligoninę. Likusis trečdalis niekad nepasveiksta.

Apsisaugojimas nuo psichinių ligų

Matėme, kad psichinės ligos auga, kad jų gydymas yra sunkus, ilgas ir brangus. Svarbiausias psichiatrijos uždavinys surasti būdą, kaip apsisaugoti ir išvengti psichinių sutrikimų.

Kad išvengtume psichinių ligų, reikalinga pažinti jų priežastis, jų saugotis ir vengti. Tos priežastys yra ankščiau minėtos.

Auklėjimas ir švietimas vaidina svarbiausią vaidmenį psichinių ligų apsisaugojime. Auklėjimas prasideda šeimoje. Tik sveika morali šeima suteiks vaikams šiltą židinį, duos jiems galimybės normaliai vystytis, įdiegs jiems sveiką pažiūrą į gyvenimą ir apsaugos nuo klaidingų įpročių, kurie dažnai lengvina kelią į psichinius sutrikimus. Tik šeimoje vaikai išmoks tinkamai santykiauti su Dievu, su savaisiais ir svetimaisiais. Tik šeima padeda pilnai integruotos asmenybės pagrindus.

Mokykla ir bažnyčia tą šeimos auklėjimo darbą tesia, taiso ir tobulina. Kur reikia — padeda gydytojas.

Velykų švenčių proga nuoširdžiai sveikinu parapijiečius, seseles mokytojas, vaikučius, draugus bei prietelius

Kun. VACLOVAS MARTINKUS
Šv. Kazimiero parapijos klebonas
Kun. JONAS MAKNYS, Dr. Th.

Providence, R.I.

Viešpaties Prisikėlimo šventės proga linkime visiems parapijiečiams Dievo palaimos Šv. Kazimiero parapijos kunigai —

Kun. JUOZAS BUCEVIČIUS
klebonas
Kun. ADOLFAS VAINAUSKAS

Nashua, N. H.

Kristaus Prisikėlimo šventėje ramybės ir taikos visiems geradariams linki

Šv. Pranciškaus vienuolyno

TĖVAI PRANCIŠKONAI

Greene, Maine

VELYKŲ ŠVENTĖSE ŠIRDINGAI SVEIKINU VISUS MŪSŲ VIENUOLYNO GERADARIUS

T. JURGIS GAILIUŠIS, O.F.M.

Kennebunkport, Maine

Trečiojo Ordino Šv. Kazimiero Provincijos visiem didžiai gerb. Kunigam Direktoriam, Kongregacijų Tarybų Nariam, visom Tretininkėm ir Tretininkam širdingiausi Šv. Velykų sveikinimai ir geriausi linkėjimai.

Tėv. KĘSTUTIS-MARIJA BUTKUS, O.F.M.
Trečiojo Ordino Provincijolas Komis.

Širdingai sveikiname visus parapijiečius, geradarius ir draugus Velykų šventėje

T. BENEDIKTAS BAGDONAS, O.F.M.
T. BARNABAS MIKALAUSKAS, O.F.M.

St. Catharines, Ont., Canada

LINKSMŲ VELYKŲ

Gerbiama Viešpaties Prisikėlimo Šventė sveikiname gerbiamus Dvasininkus, mūsų Rėmėjas - Rėmėjas, Geradarius ir Prietelius, atsidėkodamos Jums už Jūsų kilnius darbus mūsų Vienuolyni. Velykų antrą dieną Vienuolyno koplyčioje bus paaukotos Šventos Mišios mūsų nenuilstančių bes darbuojančių Rėmėjų intencijom is. Atvelykio antradienį Šv. Mišios bus paaukotos už mirusius mūsų Rėmėjus - Rėmėjas ir geradarius. Seselės dėkingai ir nuoširdžiai prisimins visus Pergalės Karalių, meldsdamos, kad Jis atlygintų amžinuoju gyvenimu visiems, kurie dėl Jo vardo mums gerą daro.

Motina M. Adorata / ŠV. KAZIMIERO SESERYS

— HAVEN REALTY —

Real Estate • JOSEPH ANDRUSIS • Insurance

Apdraudimas gyvybės, namų, automobilių, baldų ir k. Namų pardavimas, apdraudos, Income Tax užpildymas. Mutual Funds — Pinigų investacijos.

Kasdien nuo 9 iki 9 val.; šeštadieniais iki 6 val. popiet.

87-09 Jamaica Ave., Woodhaven 21, N. Y. • Tel. VI 7-4477

Adolfo SCHRAGERIO

BALDAI

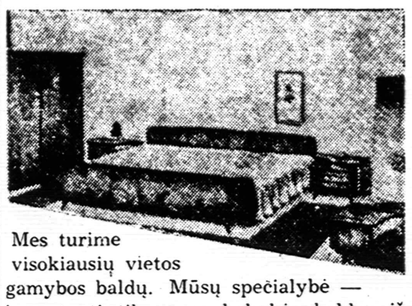

Mes turime visokiausių vietos gamybos baldų. Mūsų specialybė — importuoti tik geros kokybės baldus iš V. Vokietijos ir kitų Europos valstybių.

BALDAI

336 East 86th St., N. Y. C.

Tarp 1st ir 2nd Avenue • TR 9-0400

Atidaryta kasdien nuo 9 v.v.; antradieniais ir šeštadieniais 9 - 6 v.v.

Dabar jūs galite aplankyti savo artimuosius Lietuvoje — Mūsų įstaiga taip pat sutvarko pramogines ir biznio keliones į visus Sovietų Sąjungos valdonius kraštus. Mes paruošiame vizas, sutvarkome rezervacijas ir kt. Smulkesnioms informacijoms rašykite/skambinkit daugiausia patyrusiam Kelionių biurui į R. Europą

COSMOS TRAVEL BUREAU, Inc.

45 W. 45 Street, New York 36, N.Y. • Tel. CIrcle 5-7711

Cosmos Parcels Express Corp.

Pati žinomiausia ir patikimiausia firma Amerikoje, turinti daugelio metų patyrimą siunčiant

DOVANAS - SIUNTINIUS Į USSR.

Gavėjas nieko nemoka. Tūkstančiai klijentų patenkinti. Garantuotas skubus ir tikslus pristatymas. Visi siuntiniai apdrausti. Visuose mūsų skyriuose yra gausus aukštos rūšies prekių pasirinkimas prieinamom kainom. Informacijų ir nemokamų katalogų gausite iš visų mūsų skyrių.

COSMOS PARCELS EXPRESS CORP.

- ATHOL, Mass. — 61 Mt. Pleasant Street ..... CH 9-6245
- BOSTON 18, Mass. — 271 Shawmut Avenue ..... LI 2-1767
- SO. BOSTON 27, Mass. 327 West Broadway ..... AN 8-0068
- BROOKLYN 11, N.Y. — 370 Union Avenue ..... EV 4-4952
- BROOKLYN 7, N.Y. — 600 Sutter Avenue ..... DI 5-8808
- BUFFALO 6, N.Y. — 332 Fillmore Avenue ..... TL 6-2674
- CHICAGO 22, Ill. — 2222 W. Chicago Avenue ..... BR 8-6966
- CHICAGO 8, Ill. — 3212 So. Halstead Street ..... WA 5-2737
- CLEVELAND 13, Ohio — 904 Literary Road ..... TO 1-1068
- DETROIT, Mich. — 730 Michigan Avenue ..... VI 1-5355
- GRAND RAPIDS, Mich. — 636-38 Bridge St., N.W. GL 8-2256
- HARTFORD 14, Conn.—200 Franklin Av., Tel. 233 8030, 246 0215
- HAMTRANCK, Mich. — 11333 Jos. Campau ..... TO 7-1575
- IRVINGTON 11, N.J. — 762 Springfield Ave. ..... ES 2-4685
- LAKEWOOD, N.J. — 126 - 4th Street ..... FO 3-8569
- LOS ANGELES 22, Calif. — 960 So. Atlantic Blvd. .. AN 1-2994
- NEWARK 3, N.J. — 428 Springfield Avenue ..... BI 3-1797
- NEW HAVEN, Conn. — 509 Congress Ave. ..... LO 2-1446

NEW YORK, N.Y. 10011 — 108 West 14th Street ..... CH 3-3005

- NEW YORK 3, N.Y. — 39 - 2nd Avenue ..... AL 4-5456
- PASSAIC, N.J. — 176 Market Street..... GR 2-6387
- PATERSON 1, N.J. — 99 Main Street ..... MU 4-4619
- PHILADELPHIA 23, Pa. — 525 W. Girard Ave. ..... PO 5-5892
- PITTSBURGH 3, Pa. — 1307 E. Carson Street ..... HU 1-2750
- SAN FRANCISCO, Calif. — 2076 Sutter Street ..... FI 6-1571
- WATERBURY, Conn. — 6 John Street ..... PL 6-6766
- WORCESTER, Mass. — 174 Millbury Street ..... SW 8-2868
- YONKERS, N.Y. — 555 Nepperhan Ave. ..... GR 6-2781
- YOUNGSTOWN 3, Ohio — 21 Fifth Avenue ..... RI 3-0440

Modernus būdas SIŲSTI DOVANAS giminėms U.S.S.R.

Jokio supirkimo. Jokio pakavimo. Jokio siuntimo. Jokio muito — Šimtai Sovietų gamintų geriausios kokybės daiktų, paruoštų pristatymui:

AUTOMOBILIAI
MOTOCIKLAI
DVIRAČIAI
RADIJO ir TELEVIZIJOS APARATAI
FOTO APARATAI
AUDINIAI
KVEPALAI
MAISTO PRODUKTAI

ir daug kitų daiktų dabar gaunama dažnai sumažintomis kainomis. — Gali būti užsakytos atostogos jūsų giminėm sveikatos kurortuose. — Užsakymai aukščiau minėtiem daiktam bus priimami ir išpildomi vienintelės firmos, autorizuotos *Vnešposyltorg*:

PODAROGIFTS, Inc.

Ta pati vadovybė, kaip ir Globe Parcel Service, Inc.

220 Park Avenue South New York, N.Y. 10003

Tel. 228-9547

Siųskite į Lietuvą ir SSSR DOVANŲ SIUNTINIUS

— gerą atraižą medžiagos paltui, kostiumui ar suknelei. Pasirūpinkite medžiagos išsiuntimu tuojau! Išpardavimas nepaprastai žemom *urmo kainom* atraižų vilnonės medžiagos — importuotos ir vietinės — trijose krautuvėse:

S. BECKENSTEIN, Inc.

118-125-130 ORCHARD STREET — GR 5-4525
Cor. DELANCEY, N. Y. C.

Krautuvės atviros kasdien ir sekmadieniais, išskyrus šeštadienius, nuo 9 ryto iki 6:30 vak.

S. Beckensteino krautuvėse kalbama rusiškai, lenkiškai, ukrainiškai

Važiuoti BMT išlipant Essex Street, keltis elevatorium į viršų, arba IND traukiniu D-6 Avenue iki Delancey St.

Atsineškite šį skelbimą, kuris bus ypatingai įvertintas!

WEISS & KATZ, INC.

187 ORCHARD ST., N. Y. C. Tel. GR 7-1130

DIDMENŲ IR MAŽMENŲ PREKYBA

— DIDELIS PASIRINKIMAS AUDINIŲ —

- Vyrų ir moterų eilutėm, apsiaustam, suknelėm ir kt.
- Audiniai angliškos ir vietinės vilnos, šilko, medvilnės
- *Specialiai žemos kainos* siunčiant audinius į užsienį
- Mes padidinome savo patalpas, kad galėtume geriau patarnauti klijentams. Prašome užeiti ir pasižiūrėti

VILNONĖS MEDŽIAGOS JŪSŲ ARTIMIESIEMS

IMPORTUOTOS IR VIETINĖS

Vilnonės medžiagos kostiumams, paltams ir suknelėms. Taip pat šilkinės, maišytos, spalvotos, lovoms užtiesalai, vilnonės skaros ir šalikai — Geriausios rūšies pigiausiomis kainomis. Specialus patarnavimas paruošiant pakietus į Europą. Užeikite ir įsitikinsite!

SUPERIOR PIECE GOODS CORP.

Tel. AL 4-8319 • 200 Orchard St., New York, N.Y. 10002

WHITE HORSE TAVERN

baras - restoranas

PRANAS BRUČAS, savininkas

86-16 JAMAICA AVE. Woodhaven, N. Y. 11421

Tel. VIrginia 6-9519

SALĖ VESTUVĖM, SUSIRINKIMAM BEI KITIEM POBŪVIAM

Salėje gali tilpti 100 dalyvių

WINTER GARDEN TAVERN Inc.

VYTAUTAS BELECKAS
Savininkas

Salė vestuvėms ir kitokioms pramogoms. Be to, duodami polaidotuviniai pietūs. Pirmos rūšies lietuviškas maistas prieinama kaina.

1883 MADISON STREET
BROOKLYN 27, N. Y.
(Ridgewood)

Tel. EVergreen 2-6440

SIDABRINIO VARPO KEPYKLA

Silver Bell Baking Co.

Lietuviška ir eurapietiška duona ir pyragai Šventėms, vestuvėms bei pokyliams tortai

DALIA ir ALBERTAS RADŽIŪNAS, sav.

36-38-40 STAGG STREET BROOKLYN, N. Y. 11206

Telefonas STagg 2-5938

S & G MEAT MARKET

ANTANAS VAITKUS, vedėjas

84-09 Jamaica Ave., Woodhaven 21, N. Y. Tel. VI 9-5077
340 Grand Street, Brooklyn 11, N. Y. Tel. STagg 2-4329
91-15 Jamaica Avenue, Woodhaven, N. Y. — Tel. 441-4554

Papigintomis kainomis priimame užsakymus

VESTUVĖMS ir POBŪVIAMS

Pristatome į namus lietuviškus skilandžius ir sūrius

We take all orders special price for Weddings and Parties
Home-Made Bologna

Apreiškimo parapijos choras, balandžio 4 šventęs savo metinę šventę. Viduryje iš d. į k. V. Radzivanas — choro pirmininkas, kun. J. Pakalniškis — dvasios vadas, ir muzikas V. Baltrušaitis, choro dirigentas.
Nuotr. P. Ąžuolo

APREIŠKIMO PARAPIJOS CHORO BENDRI PUSRYČIAI

Balandžio 4, sekmadienį, 11 v. mišių metu Apreiškimo parapijos choristai turėjo bendrą komuniją ir vėliau salėje tradicinius bendrus pusryčius. Dalyvavo choristai su savo artimaisiais ir draugais, dvasios vadas kun. J. Pakalniškis, choro vadovas muz. Vl. Baltrušaitis ir K. Kudžma, kuris buvo pakviestas pagrindiniu kalbėtoju.

Kun. J. Pakalniškis sukalbėjo maldą. Prie skaniai pagaminto valgio susėdo visi susirinkusieji ir linksmai dalinosi įspūdžiais. Savo trumpam žodyje kun. J. Pakalniškis pasidžiaugė choro tradicijų išlaikymu, lietuviškomis giesmėmis bei dainomis. Jo manymu, choras galėtų suruošti New Yorke bažnytinį koncertą, nes chorui vadovauja pasižymėjęs organizatorius muzikas Vl. Baltrušaitis.

Svečias K. Kudžma ilgiau pakalbėjo apie žmonių interesus. Yra 4 laipsnių žmogaus interesai. 1-as laipsnis — pasyvus, pvz., žmogus žiūri televiziją. 2-as laipsnis — pusiau aktyvus, pvz. žmogus stadijone stebi sporto žaidimus. Jis jau reaguoja į savo simpatizuojamos grupės laimėjimus ar pralaimėjimus kartais triukšmingais judėsiais. Trečias intereso laipsnis bus aktyvus. Kaip pavyzdį, prelegentas paminėjo chorą, nes pats veiksme dalyvauja, gieda bažnyčioje. Ketvirtas laipsnis, bene svarbiausias, yra kūrybinis interesas. Prie tos grupės priklauso kompozitoriai, menininkai, inžinieriai ir visi tie, kurie ką nors kuria, realizuoja.

Prelegento kalba visiems susirinkusiems padarė gilų įspūdį, buvo įvairių paklausymų, į kuriuos kalbėtojas mielai atsakė. Ypač jaunesnieji choristai labai domėjosi šios rūšies pasikalbėjimu.

Po to kalbėjo choro vadovas muzikas Vl. Baltrušaitis, padėkojo chorui už pasidarbavimą ir ypač už bendradarbiavimą su juo choro reikaluose. Dėl kun. J. Pakalniškio iškelto pasiūlymo rengti bažnytinį koncertą choro vadovas pareiškė, kad jis tikrai juo rūpinsis. Po choro valdybos pirmininko V. Radzivano padėkos žodžio pusryčiai baigti malda. Visą pusryčių metu programą vedė ir tvarkė choristas J. Levonas. Pusryčių paruošimo svarbiausieji šeimininkai buvo choristai V. Mincevičiai, kuriems gražiai talkininkavo kiti choristai ir choristės. Jaukią ir linksmą nuotaiką kėlė J. Levono pasakyti juokai ir posakiai.

Choro vadovybė nuoširdžiai dėkoja K. Kudžmai už įdomią kalbą, kun. J. Pakalniškiui ir

(nukelta į 8 psl.)

ATHOL, MASS.

Atholis, Mass. — Balandžio 4 Gildos Dr-ja surengė savo narėms sukaktuvinius bendros komunijos pusryčius. Klebonas kun. J. Jutkevičius pasakė pamokslą, suminėdamas Gildos Dr-jos darbus. Draugija per Kalėdas sudarė šv. Pranciškaus parapijos ligoniam siuntinėlius ir juos išvežiojo po ligonines. Parinko Balfui drabužių, atliko ir kitus gailestingumo darbus.

Po mišių atėjus į salę nušvito visų akys. Gražiai gėlėmis buvo papuošti balti stalai. Salės baldai, virtuvės indai, lėkštės, puodeliai bei šaukštai — visą supirkta Gildos lėšomis. Visa nauja, moderniškų spalvų sudaro malonų įspūdį.

Pusryčių metu Ringailienė, kuri apkeliavo keletą valstybių, parodė ir paaiškino spalvuotą filmą iš lankytų vietų.

Kitos dienos vakare Gildos pirmininkė Petrauskienė savo bute suruošė jos dukrelės, diplom. med. technikės Johanos trim draugėm filipinietėm išleis tuves. Jos Worcestery lankė ir biagė Šv. Vincento ligoninės kolegiją. Visos trys: Avelina R. Manguiat, Nelia E. Eugenio ir Ofelia A. Morta, gailiai jaudinosi atsisveikindamos. Petrauskienė joms padovanojo po amerikonišką vėliavą su balta papėde, ant kurios gulėjo nužudyto prezidento Kennedy pusdoleris. Pagarbiai ir labai gražiai jos sugiedojo Amerikos himną. **Narė.**

IŠ SAULĖTOS FLORIDOS

Jau ir balandis atūžė drauge su pavasario vėju. Miami atostogaujantiejį skuba namo. Lyg paukščiai, traukia į šiaurę, į savo lizdus.

Miami Beach kurortinė sala tuštėja. Pliaže jau nesimato įprastos žmonių minios. Kur vienas, kur kitas maudosi, — nebėra susigrūdimo, atrodo, ir alsuoti maloniau, ir akį paganyt po mėlynąjį vandenyną daug smagiau.

Viešbučiuos tuštėja kambariai ir restoranai. Kainos kritusios. Jau dabar prašoma už kambarį tik pusę kainos. Bus ir pigiau.

Krautuvėse pigūs išpardavimai. Nurudavusios nuo saulės turistės grūdasi, apžiūrėdamos prekes. Jos skuba pigesnėmis kainomis įsigyti, kas joms reikalinga, ir lauktuvių parvežti artimiesiem iš šaunaus Miami. Kitos, pajūry prisirinkusios įvairių kiautų kiautelių, vežasi namo sūraus vandens suvenirus. Tai sezono pabaiga.

Tačiau tam, kas neieško kurortinio triukšmo, masės žmonių, sezoninių pramogų ir įvairumo, tam dabar yra metas puikiausiam poilsiui. Balandis yra gražiausias mėnuo Miami kurorte. Oro temperatūra dar nėra perdaug aukšta (nuo 73 iki 83 laipsnių). Žmonės dar nevaikšto susmukę ir pavargę nuo prakaitavimo. Vanduo žymiai šiltesnis. Net ir lepūs vietiniai gyventojai pradeda maudytis okeane. Drungna, sūri vonia gaivina ir nesinori išeiti iš jūros.

Atrodo, kad lietuviai turėtų daugiausiai įvertinti tokį laiką ir panaudoti savo atostogom, ypač gi šiemet, kada šiaurėje pilna sniego ir žiema vis dar nenori išnykti.

Patogiausiai atvykti su savo mašina, nes ir čia Miami pravartu ją turėti, kai visur didelės distancijos. Žinoma, tas patarimas taikomas pensininkam, kuriems nereikia skubėti dėl jų "trumpų atostogų". **J. Narūnė**

AUKOS KULTŪROS ŽIDINIUI

TĖVAMS PRANCIŠKONAMS KULTŪROS ŽIDINIO — JAUNIMO CENTRO STATYBOS FONDUI AUKOJO

200 dol. Anne B. Wilkich įrašo mirusius tėvelius Juozą ir Veronika Bernott, Newark, N.J.
100 dol. Apreiškimo Parap. Tretininkai, Brooklyn, N.Y.
25 dol. Stasys Jakštas, Brooklyn, N.Y.
10 dol. St. Everlyn, Jersey City, N.J.
J. Jobarcis, Chicago, Ill.
5 dol. E. Elsberg, Danville, Ill., įrašo savo mirusį vyrą Anatolijų Elsbergą.

Ačiū visiem aukojusiem. Paskubinkime ugdyti Fondą. Greit reiks didelės sumos užmokėti už žemę. Malonėkite prisidėti kad ir kuklia auka. Įsisąmoninkime, kad tai yra kiekvieno reikalas, ypač padėti šių dienų mūsų jaunajai kartai. Aukas siųskite: Building Fund, Franciscan Monastery, 680 Bushwick Ave., Brooklyn, N.Y., 11221.

Kristaus Prisikėlimo šventėje
maloniai sveikinu radijo valandos klausytojus, rėmėjus, bičiulius, draugus ir bendradarbius
JOKUBAS J. STUKAS

Savo klientams ir akcininkams linkime šventiškos nuotaikos
LITAS INVESTING CORP., INC.

Džiugių Šventų Velykų linki
BALTIC PAINTING & DECORATING CO.
Valdas Voicekauskas
Jonas Bacianskas — Petras Pagojus
102-34 91st Avenue Richmond Hill, N. Y.
Tel. VI 7-1286

HAPPY EASTER TO ALL
D. KLINGA
TAX CONSULTANT — INTERPRETER
337 Union Avenue Brooklyn 11, N. Y.
Tel. EVergreen 4-1232

Daug giedraus džiaugsmo Velykų Šventėje linkėdami, maloniai dėkojame visiems, kurie pareiškė pasitikėjimą, siųsdami savo siuntinius per mūsų lietuvišką firmą.
American & Foreign Trading Co.
ANTANAS USTJANAUSKAS, vedėjas
62 Whiting Lane Hartford, Conn.
Tel. 233 - 3-8030

Giedraus pavasario džiaugsmo Velykų šventėje linki
A. KAUNO
Maisto Krautuvė
Priimami užsakymai vestuvėms ir kitokiems parengimams
52 Hudson Avenue Brooklyn, N. Y. 11201
Tel. UL 8-7821

Daug džiaugsmo Velykų Šventėje linki visiems
LIETUVIŲ ATLETŲ KLUBAS
1332 Halsey Street Brooklyn, N. Y. 11227
Tel. HY 7-9756

Sveikiname visus bičiulius, sulaukus Prisikėlimo šventės
Mr. Mrs. JOHN ANDRULIS
Michigan Farm Cheese Dairy
FOUNTAIN, MICH.

Linksmų Šv. Velykų linki
Charles SHIMANSKAS su šeima
S & A MAISTAS, savininkai
Specialiai paruoštos mėsos
Priimami užsakymai vestuvėms ir pobūviams
EV 8-4608 — EV 8-4627
Krautuvės:
145 Grand St. — Brooklyn, N. Y. — 483 Grand St.

LONG ISLAND
statome įvairaus dydžio naujus namus, kuriuos galima tuoj įsigyti. Priimam užsakymus pastatyti pagal pirkėjo norus ant mūsų arba pirkėjo žemės. Statybą atliekam sąžiningai pagal susitarimą už labai prieinamą kainą. ● Mes patys perkame L. I. žemės sklypus ● Visais reikalais kreiptis pas statybininką Andrių Armoną
Tel. 516 AN 1-2864

Happy and joyous Easter to all our Customers
MERCURY TRADING CORP.
Lietuvon ir į kitus SSR okupuotus kraštus siuntinių pristatymas garantuotas. Maisto siuntinys 44 sv. už $33.60, 40 sv. kvietinių miltų už $19.00. Krautuvėje didelis pasirinkimas medžiagų ir odos. Darbo val. nuo 8:30 ryto iki 8 val. vak.; sekmadieniais iki 4 val. p.p.
75 E. 7th Street, New York, N.Y. 10003 — Tel. OR 4-3930
Tel. OR 4-3930

Cafe Geiger
206 East 86th Street (tarp 2 ir 3 Ave.) New York, N. Y.
Tel. RE 4-4428
Vedėjas: Helmut Vollmer
KASDIEN KONCERTAI nuo 4 val. p.p.
Užkandžiai iš nuosavos virtuvės
Puikiausia vokiška virtuvė: pietūs-vakarienė

REPUBLIC Liquor Store, Inc.
322 Union Avenue, Brooklyn 11, N.Y.
Telefonas EV 7-2089
JUOZAS BRUŽINSKAS, Manager
Didelis pasirinkimas įvairių vynų, degtinių, konjakų, midų šventėms bei kitokioms progoms

PATIKIMIAUSIAS
maisto produktas, parankiausias skubančios šeimininkės pagalbininkas yra tikras importuotas
LENKIŠKAS KUMPIS
Vienoda jo kokybė ir puikus skonis gaunamas todėl, kad šis kumpis gaminamas iš pirmos rūšies mėsos specialiai šeriamų lenkiškų kiaulių.
Good Housekeeping
Šis skanėstas, karštas ar šaltas, užsitarnavęs šį geriausios kokybės simbolį, parduodamas šiais vardais
ATALANTA
KRAKUS ir POLO
2 iki 12 sv. dėžutės
Visuomet reikalaukite tikrojo lenkiško importuoto kumpio. 11 iki 13 svarų kumpiai vadinasi TALA.

Visi kailiniai siuvami mūsų siuvykloje, todėl kainos pigios. Pirkdami bet ką ateikite pas mus ir įsitikinsite. Mes taip pat pataisome kailinius, kailininius apsiaustus, šalikus (stolus). Galite pasirinkti iš didelės atsargos karakulio, Aliaskos ruonio, minko ir kitų dirbinių.
Didelis pasirinkimas
Nelaukite paskutinės valandos
CHelsea 2-1079 ● CHelsea 2-0535
ALEX DIMANT FUR CO.
RYGOS KAILINIŲ SIUVĖJAI
150 WEST 28th STREET
NEW YORK, N. Y.
Room 402

PIRMAUJANTI DEŠRŲ PREKYBA NEW YORKE
VOKIŠKOS SPECIALYBĖS
SCHALLER & WEBER
AUGŠČIAUSIOS KOKYBĖS PRODUKTAI
Mūsų krautuvėse geriausios dešros
Kelionei ir TV užkandžiui — kumpiai, įvairiausios mėsos, lietuviška duona ir kiti produktai
Užeikite — įsitikinsite!
6 DIDŽIULĖS KRAUTUVĖS 6
New Yorke — 1654 2nd Avenue — TR 9-3047 (Tarp 85 - 86 g-vių)
Ridgewoode — 56-54 Myrtle Ave. — VA 1-7068
Astorijoje — 28-28 Steinway St. — AS 4-3210
Hempsteade — 310 Front Street — IV 3-5540
Flushinge — 41-06 Main Street — HI 5-2552
Jackson Heights — 82-10 37th Avenue — DE 5-1154

A. ANDRIUŠKEVIČIUS
LAIKRODININKAS - JUVELYRAS
Auksas - sidabras - deimantai laikrodžiai
9408 Jamaica Ave.
Woodhaven 21, N. Y
VI 7-2573

"VENTA"
Home Improvements Co.
Atlieka visus namų vidaus remonto ir modernizavimo darbus, įrengia rūsius (basements) pastoges (atikas) ir t.t. Darbas atliekamas sąžiningai patyrusių lietuvių stalių už prieinamą kainą. Kreiptis:
J. BANDŽIUKAS
84-12 102nd Street
Richmond Hill, N. Y. 11418
Tel. VI 7-2772

LIETUVIŲ ADVOKATAI
Stephen Bredes, Jr.
ADVOKATAS
37 Sheridan Avenue
Brooklyn 8, N. Y.
Telef. — APplegate 7-7083

C. A. VOKET
VOKIETAITIS
ADVOKATAS
41-40 74th Street
Jackson Heights, N. Y.
Tel. NEwton 9-6620

LAIDOJIMO DIREKTORIAI
Tel. EVergreen 7-4335
STEPHEN AROMISKIS
(ARMAKAUSKAS)
Graborius-Balsamuotojas
MODERNI KOPLYČIA
423 METROPOLITAN AVE.
Brooklyn, N. Y.

STagg 2-5043
Matthew P. Ballas
FUNERAL HOME
Moderni koplyčia - Air conditioned
A. J. BALTON-BALTRŪNAS
Licensed Manager
& Notary Public
660 Grand St., Brooklyn 11, N. Y.

EVergreen 8-9770
Joseph Garszva
GRABORIUS
Balsamuotojas
231 BEDFORD AVE.
Brooklyn, N. Y.

J. B. SHALINS - Šalinskas
LAIDOTUVIŲ DIREKTORIUS
84-02 JAMAICA AVE.
(prie Forest Parkway Station)
WOODHAVEN, N. Y.
Suteikiam garbingas laidotuves
Koplyčios nemokamai visose miesto dalyse; veikia ventiliacija
Tel. VIrginia 7-4499

THEODORE WOLINNIN, INC.
E. JOSEPH ZEBROWSKI
Laidotuvių direktorius
MODERNIŠKA KOPLYČIA
su Air Condition
123 E. 7th St., New York 9, N. Y.
GRamercy 5-1437

KARLONAS
FUNERAL HOME
280 CHESTNUT STREET
NEW BRITAIN, CONN.
Tel. BA 9-1181

CARROL
FUNERAL HOME
Inc.
PETRAS KARALIUS, sav.
Laidotuvių direktorius
ir balzamuotojas
74 PROVIDENCE ST.
Worcester, Mass.
PL 4-6757 PL 4-1165

VAITKUS
FUNERAL HOME
197 WEBSTER AVE.
PRANAS VAITKUS
Laidotuvių Direktorius
ir balsamuotojas
Cambridge, Mass.
NOTARY PUBLIC
Patarnavimas dieną ir naktį
Nauja moderniška koplyčia šermenims dykai. Aptarnauja Cambridge ir Bostono kolonijas žemiausiomis kainomis. Kainos tos pačios ir į kitus miestus.
Reikale šaukite — Tel. TR 6-6434

DARBININKAS

Redakcija ..... GL 5-7281
Administracija ..... GL 2-2923
Spaustuvė ..... GL 2-6916
Vienuolynas ..... GL 5-7068

NEW YORKO NAUJIENOS

ATVYKSTA BOSTONO DRAMOS SAMBŪRIS

Darbininko administracijos kviečiamas, iš Bostono atvyksta Dramos Sambūris, ir gegužės 2, sekmadienį, 4 v. popiet šv. Tomo salėje Woodhavene vaidins trijų veiksmų pjesę — "Brandos atestatą". Režisuoja Aleksandra Gustaitienė, administruoja ir visai išvykai vadovauja Antanas Gustaitis. Veikalas Bostone suvaidintas su dideliu pasisekimu.

Pasaulinė paroda atidaroma balandžio 21. Atidarymo prade dalyvaus lietuviai. Jie žygiuos 23 grupėje, tarp airių ir belgų. Bus nešama ir Lietuvos vėliava. Iš viso parade bus apie 80 tautinių grupių, viso apie 40 0 0 žmonių. Paradas užsibaigs Singer Bowl stadijone, kur kalbės JAV viceprezidentas Humphrey ir Berlyno burmistras Willy Brandt. Paradas bus rodomas per 7 televizijos kanalą. Lietuviai renkasi pro 8 vartus. Atvyke su automobiliais, turi turėti korteles, kad dalyvaus parade, jie galės nemokamai pasiparkinti. Paradas prasidės anksti rytą ir baigsis vidurdienį.

Dr. Domo ir Sofijos Jasaičių 40 metų vedybinio gyvenimo sukaktis paminėta balandžio 11 dukters ir žento dr. K. Valiūno namuose New Rochelle, N. Y. Dalyvavo apie 60 asmenų. Sveikinimo kalbas pasakė prel. J. Balkūnas, min. St. Lozoraitis ir kiti.

Ministeris Stasys Lozoraitis balandžio 11 išvyko atgal į Romą. Į JAV buvo užsukęs, grįždamas iš Pietų Amerikos lietuvių kongrese.

Katalikų Federacijos New Yorko ir New Jersey seimelyje vakarienės šeimininkėmis buvo E. Butkienė, A. Katulienė ir M. Putinienė, kuri buvo ir vyriausia šios vakarienės šeimininkė. Dėl paminėtos praeitam numery klaidingos pavardės korespondentė atsiprašo.

Jonas Aimanas 77 m. amž. gyv. Lyndbrook, N.Y., mirė balandžio 10, laidojamas iš Angelų Karalienės bažnyčios Brooklyne balandžio 14 d. 10 val. ryto į šv. Jono kapines. Pašarvotas Šalinskų laidojimo įstaigoje Woodhavene. Paliko liūdinčią žmoną Anastaziją su šeima.

Baltijos valstybių šventė pasaulinėje parodoje

Balandžio 8 New Yorke estų namuose įvyko ketvirtasis lietuvių, latvių ir estų pasitarimas Baltijos valstybių dienos reikalu. Buvo sudaryta jungtinė vadovybė, kurios pirmininku išrinktas latvis Balodis, sekretorė V. Lušytė. Sutarta, kad trijų tautų šventė bus rugsėjo 5 New Yorko paviljone. Šešių valandų programą išpildys lietuvių-latvių estų chorai, šokėjų grupės ir kiti asmenys. Kiekviena tautybė pamaldas organizuos savo kalba atskirai. Bus bendras meno programos leidinys.

Apreiškimo parap. choras

(atkelta iš 7 psl.)

muz. Vl. Baltrušaičiui už jautrius žodžius, programos vedėjui J. Levonui, pusryčių šeimininkams V. Mincevičiams ir visiems talkininkams už skaniai paruoštus ir namie gamintus valgius, visiem choro dalyviam atsilankusiem į tradicinius pusryčius.

Reikia pažymėti, kad Apreiškimo parapijos choras savo skaičiumi kaskart didėja. Šiemet prie choro prisirašė E. Šmitanka, kuris dalyvavo tame pačiame chore prieš 25 metus. Kartu su juo prisirašė jo duktė Stefaniją ir G. Antanavičiūtė. Prie choro šeimos prisidėjo A. Pažemeckas, prieš metus atvažiavęs iš Lietuvos. Neseniai atvykusi iš Brazilijos Josephina Buzas taip pat įsijungė į choristų eiles. Choro vadovas V. Baltrušaitis ir choro valdyba kviečia ir daugiau New Yorko lietuvių prisijungti prie parapijos choro, ypač jaunimą. Prašomi dar šiandien užsirašyti pas V. Baltrušaitį.

Šiais metais Prisikėlimo metu Apreiškimo parapijos choras giedos Witto Šv. Pranciškaus mišias ir tarp tradicinių lietuviškų velykinių giesmių bus giedama Mitterer'o Angelus Domini.

Lojalumo paradas bus gegužės 1. Lietuvių grupę organizuoja Altas ir prašo draugija bei paveinius asmenius kuo gausiau dalyvauti parade. Moterys prašomos užsidėti tautinius drabužius. Šiemet ypač reikia kuo gausiau dalyvauti, nes šiemet sueina 25 metai, kaip bolševikai pavergė Lietuvą. Dalyvaudami pareikšime savo protestą.

Margučiai nudažyti šių metų Velykoms. Juos keliom spalvom išmargina brolis Kazimieras Gulbinas, OFM, naudodamas vaško techniką. Nuotr. R. Kisieliaus

VINCO KRĖVĖS VEIKALAI SCENOJE

Režisierius Vytautas Valiukas po ilgos pertraukos sugrįžo į teatrą: balandžio 3 Franklin K. Lane aukštesnės mokyklos salėje pastatė trijų V. Krėvės veikalų ištraukas — Dangaus ir žemės sūnų, Šarūno, Prie dangaus vartų.

Vytautas Valiukas vaidina Erodą Vinco Krėvės veikale "Dangaus ir žemės sūnūs".

Vos atsikėlęs iš Chicagos, jis buvo pastatęs A. Škėmos "Vienas ir kiti", K. Ostrausko "Kanarėlė". Dabar, gyvendamas New Havene, Conn., ir savaitgaliais atvažiuodamas, ėmėsi į sceną išvesti mūsų klasiką, V. Krėvę, išvest ne senu, bet nauju moderniu stiliumi. Modernizmą sudarė, kad veikalai buvo pateikti be istorinių ar etnografinių kostiumų, o su vakariniais drabužiais — su toksidais, moterys su ilgomis sukniomis. Dekoracijos labai abstrakčios, simbolininės.

Kai atsisakoma kostiumo ir dekoracijų, labai iškeliama aktoriaus vaidyba, ypač jo žodis. Bet ar buvo pajėgi tokiam sunkiam uždaviniui V. Valiuko suorganizuota grupė, kurią daugumą sudaro teatralai mėgėjai. Visi jie turi vaidybinių gabumų, visi momentais gražiai pasireikšdavo, bet kartais ir nelauktai nupuldavo. Sunkiausiai jiem buvo įveikti žodį. Jis taip nenorom skrido iš jų burnų, taip nenorom ritosi per rampą į publiką.

Visų veikalų pasakotoja buvo **Vincė Jonuškaitė,** dalyvavusi spektaklyje kaip viešnia. Ji puikiai suprato Krėvės kalbos muzikalumą ir perdavė kiekvieną žodį.

"Dangaus ir žemės sūnūs" sudėtas iš įvairių dalių, pritaikytas scenai A. Mackaus. Įvesta daug epinio elemento, kartais išvirsta net gyvais paveikslais. Žiūrovui pasidaro įdomiau, kai išvystomas Erodo vaidmuo. Jo ir užtektų šios rūšies ištraukai, nes ji būtų kur kas vientiesesnė, dramatiškesnė, nei dabar visa parodyta medžiaga. V. Valiuko sukurtas Erodo vaidmuo buvo įdomus ir įtikinantis.

To paties ištęsimo žymu ir "Šarūne", ypač pradžioje, įvesta Voverės rauda, kurios motyvai vėliau kartojasi.

Geriausiai pasisekė "Prie dangaus vartų". Veikalą sušildė ir išvežė aktorius **Kazys Vasiliauskas,** sužėrėjęs savo komizmu. Kodėl jo režisierius nepanaudojo kituose veikaluose, tokiame "Šarūne".

Reikia džiaugtis tom didelėm V. Valiuko pastangom — ugdyti savo teatrą, išėkoti naujų būdų. Jei ir buvo truputis ištęsimo, bet vaidinimas kvepėjo tikru teatro menu. Puikus apšvietimas (patys įsigijo naujus prožektorius), skoningos **Albino Elskaus** dekoracijos, patogios bet kokiai kelionei.

Spektaklį administravo Kazys Vasiliauskas. Režisūros padėjėjas V. Abromaitis, muzika ir eketai — Birutės Liogienės, šviesų technika — V. Oniūno, scenos technikas R. Vilkas.

Vaidino: kaip viešnia pasakotoja — **Vincė Jonuškaitė, Vytautas Valiukas**—Erodas, Tautoitis, šv. Mykalojus, **Elvira Ošlapienė** — Voverė, **Vytautas Abromaitis** — Teisingasis, Hannahas, **Edvardas Liogys** — visą eilę mažų vaidmenų iš Dangaus ir žemės Sūnūs, Gelovinį, Joną Kukį, Leonas Karmazinas įvairius vaidmenis iš D. ir žemės sūnūs, Šarūną, šv. Petrą, **Kazys Vasiliauskas** — Juozapas, Scharija ben Eleazaras, Kazys Gugis.

Vaidinimo proga išleista graži ofsetu spausdinta programa su nuotraukomis iš veikalų.

A. Laukaitis

— **New Jersey lietuvių Taryba** atsiuntė Lituanus žurnalui 25 dol. auką. Taip pat Lietuvių Ūkininkų Sąjunga, vertindama Lituanus žurnalą paskyrė 10 dol. jo leidimui.

LITERATŪROS VAKARAS

Ateitininkai sendraugiai jau antri metai iš eilės surengia literatūros vakarus. Parengimais perkimštoje gavėnioje tai buvo nemaža rizika, bet žmonių į vakarą balandžio 4 Apreiškimo parapijos salėje atsilankė pakenčiamai. Tai buvo net gerai, nes ši gavėnia buvo tiesiog suliteratūrinta (J. Kaupo, A. Mackaus ir V. Mačernio minėjimai).

Vakaro pradžioje pirmin. A. Vainius tarė žodelį. Pagerbta Nelė Mazalaitė, laimėjusi Aidų premiją. Jai įteikta gėlių, S. Gedvilaitė paskaitė vieną jos legendą, o K. Grigaitytė-Graudienė jai dedikuota eilėraštį.

Toliau vakaras pristatė šiuos autorius: poeziją — Kotryną Grigaitytę — Graudienę, Oną Balčiūnienę — Audronę, Praną Naujokaitį, Leonardą Žitkevičių (skaitęs komiškus eilėraščius). Čia buvo prisiminta poeto Vytauto Mačernio mirties sukaktis. Salvinija Gedvilaitė paskaitė vieną jo vizijų. Prozos paskaitė: Birutė Empakerytė —Lukaševičienė, pasirodžiusi pirmą kartą Brooklyno scenoje, Pr. Naujokaitis. P. Jurkus ir iš Rochesterio specialiai atvykęs — Jurgis Jankus (paskaitė 'Pušies" romano fragmentą). Kultūringai ir stilingai pranešinėjo bei visus autorius pristatė Vida Lušytė.

Užbaigus vakarą, programos dalyviam ir svečiam buvo vaišės.

Šiaip vakaras buvo gana blankus, paviršutiniškai suorganizuotas. Blankiai pravestas, ir N. Mazalaitės pagerbimas. Literatūriniai vakarai tada pasiseka, kai jie būna surišti su kokia literatūrine švente ar vieno asmens atžymėjimu, kai tuo pačiu metu klausytojai turi progos įsigyti lietuviškų knygų. Šiuo atveju susidarė įspūdis, kad norima paversti tradicija. Tai gražu ir linkėtina, kad gavėnios metu būtų surengtas literatūros vakaras, bet tokiam uždaviniui reikia daugiau meilės literatūrai ir daugiau darbo. (t.)

SKAUTŲ MENO PARODA

Akademinio skautų sąjūdžio New Yorko skyrius jau ketvirtą kartą rengią mėgėjų meno parodą. Šiemet toji paroda buvo balandžio 10-11 Apreiškimo parapijos salėje.

Savo paveikslus buvo išstatę: Audronė Bartytė, Marta Huley, Gediminas Liaukus, Avlina Šalis, Zenonas Ūselis, Valtenina Ūselienė, Irena Vakselytė, Vytis Virbickas, Audronė Yermaitė, Tadas Žilevičius, Judita Žilevičiūtė, Marija Žukauskienė. Tai buvo tikri meno mėgėjai, entuziastai, kiti gal net meno studentai, kurie neblogai apvaldė techniką. Buvo ir tokių, kurie pasitenkino tik kopijavimu.

Sekmadienį, balandžio 11, 12:30, kai susirinko nemaža parodos lankytojų, dail. V. K. Jonynas, parodos globėjas, skaitė paskaitą apie meno keitimosi priežastis.

Dail. V. K. Jonynas skaito paskaitą mėgėjų meno parodoje balandžio 11 d. Apreiškimo parapijos salėje. Nuotr. V. Maželio

BOSTONO ŽINIOS

Prudencijos Bičkienės ir Stasės Daugelienės koncertas bus gegužės 2 d., 4 val. popiet Lietuvių Piliečių Draugijos salėje. Koncerto pelnas skiriamas jaunimo stovyklos statybai Putnam, Conn.

Dail. Galdiko paroda atidaroma balandžio 24 d., 5 val. po pietų, ALTS-gos Bostono sk. namuose. Sekmadienį, balandžio 25, ją bus galima lankyti nuo 1 iki 9 val. vakaro. Kasdien visą savaitę nuo 6:30 iki 9:30 v.v. Gegužės 1 d. nuo 12 iki 8 v.v., o sekmadienį gegužės 2 d. ji bus uždaryta. Parodą rengia ir globoja ALTS-gos Bostono skyriaus valdyba. Rengėjai kviečia Bostono lietuvių visuomenę parodą lankyti ir dalyvauti jos atidaryme.

Šv. Petro parapijos reunion-banketo komitetas prašo visus parapiečius atsilyginti už gautus bilietus, kad būtų žinoma, dėl kiek asmenų užsakyti maistą.

Dr. Eduardas ir Marija Jansonai lietuviškos vasarvietės vilos **Audronė** Cape Cod savininkai, sveikina visus buvusius ir būsimus vasarotojus ir prietelius su Velykų šventėmis ir tikisi pasimatyti vasarą Audronės viloje, kuri šiais metais atidaroma vasarojimui nuo birželio mėn. 15 d. iki rugsėjo mėn. 15 d. Iš kalno kreiptis: 15 Rosedale St., Boston, Mass., 02124, Tel. 288-5999.

Parduodamas Upstate — West Borokville 4 kambarių namas, apšildomas aliejumi, atskira vasarinė kabina ant didelio ploto, 16,000 dol.

Šalimais 3 kambarių vasarinė cottage, su baldais ir atskira kabina 3,500 dol. Teirautis Tel. HY 7-4778 tarp 7:9 v.v.

Išnuomojamas prie Highland parko gražus iš 5 kambarių pirmame aukšte butas su garažu. Butas laisvas gegužės pirmąją dieną. Teirautis vakarais, šeštadieniais -sekmadieniais visą dieną telefonu MI 7-6962.

Išnuomojami Richmond Hill 6 šviesūs kambariai suaugusiem, ramus miesto rajonas netoli Jamaica Ave. Tel. VI 7-01 91.

WAGNER THEATER

Kasa atidara: Penktadieniais 6 val. p.p. Šeštadieniais iki filmos pabaigos; Trečiadieniais — 12 val. dienos.
Penktadienį, balandžio 16 — iki Trečiadienio, balandžio 21, 1965
Pirmą kartą Brooklyne! —
"VERGISS MEIN NICHT"
Vaidina:
su garsiuoju tenoru F. Tagliavini
Priedinė filma:
Schick deine Frau nicht nach Italien
Ir vėliausia vok. įvykių apžvalga.

LMA New Yorko klubas

šeštadienį, 6 val. v.

balandžio 24

Carnegie Endowment
345 East 46th Street, N.Y.C.
rengia

ATVELYKIO POPIETĘ

Kalbės iš Lietuvos atvykusi **Stefanija Rūkienė.** Bus tradicinis Velykų stalas. Valgiai gaminami pačių klubo narių. Margučiai. Cocktail'is.
Maloniai kviečiame senu Velykų paročiu keletą valandų pabendrauti su draugais ir pažįstamais ir pasivaišinti prie bendro stalo. Įėjimo auka $5.00.
Apie savo dalyvavimą maloniai prašome pranešti iki balandžio 22 d.:
Tel. HI 1-3894 ar VI 7-6475
Klubo Valdyba

Kas norėtų skelbtis Darbininke prašomas skambinti:
GLenmore 2-2923

LIETUVOS VYČIŲ 41-ma kuopa
kviečia visus norinčius atsilankyti į

ŠOKIUS

kurie įvyks
Velykų sekmadienį
balandžio 18
1965 m.
Šokiai prasidės 8:30
Orkestras pradės groti 9 v.v.
Įėjimo kaina tik $2.00;
be to bus duodama maisto ir užkandžių.
Šokiai įvyks
LIET. ATLETŲ KLUBE
1332 HALSEY STREET
BROOKLYN, NEW YORK

Kristaus Prisikėlimo šventėje
mieliems mūsų skaitytojams, bendradarbiams ir rėmėjams
linkime skaidraus Velykų džiaugsmo
ir geriausios sekmės.

"DARBININKO" Redakcija ir Administracija