LEIDYKLOS DOVANA
Perduota Liet
Bibliogr Tarnybos

LI..N.BIBL.SERVICE
1132 WALNUT STREET,
DANVILLE, ILL.61833

11165

DARBININKAS

L NR. 34 | SECOND-CLASS Postage paid at Brooklyn, N. Y. | PENKTADIENIS - FRIDAY, GEGUŽIS - MAY 7, 1965 | 910 WILLOUGHBY AVE., BROOKLYN 21, N. Y. | 10 CENTŲ

Nugalėtoji Vokietija po 20 metų vėl Europos centre

Vietname — Amerika stiprina savo jėgas. Domininkonuose — Amerikos Valstybių Organizacija imsis grąžinti taiką ir tvarką. Dėmesys krypsta į primirštą Europą ryšium su 20 metų nuo karo pabaigos

Prieš 20 metų, 1945 gegužės 8, Vokietijos admirolas Doenitz perdavė nugalėtos Vokietijos likimą į pergalėtojų rankas. Nuo tada nugalėtoji ir sunaikintoji **Vokietija vėl atsistojo ant kojų, daros Europos centru ir didžiųjų pasaulio galybių rūpesčiu.**

Vokietija dabar yra jau didžiausias plieno gamintojas Europoje. Gamina automobilių arti trijų milijonų (Amerika 7 mil., Sovietai 175,000 per metus). Vokietija prisiėmė 12 milijonų repatriantų, ir jie ne tik nėra bedarbiai, bet dar milijoną darbininkų Vokietija paima iš kitų Europos valstybių. Vokietija vėl turi beveik pusės milijono armiją, kuri laikoma pajėgiausia Europoje tarp vadinamų konvencionalinių kariuomenių.

Tokia Vokietija vienus gąsdina, kitus traukia turėti ją savo sąjungininku. Sovietai Vokietijos kapituliacijos sukaktį nori panaudoti propagandai prieš tariamai atgimstantį vokiečių revanšizmą, naujo karo grėsmę. Tokias baimes platina kai kurie sluoksniai Anglijoje bei Amerikoje. Pati Amerikos vyriausybė kitaip žiūri. Ji žiūri į Vokietiją kaip į pagrindinę realią jėgą Atlanto sąjungoje. De Gaulle žiūrėjo į ją su viltimi, kad ji bus partneris Prancūzijai organizuojant 'trečiąją jėgą' — Europą iki Uralo.

Kur link vairuoja pati Vokietija? Vokietijai ataugti neabejotini nuopelnai Konrado Adenauerio, laikiusio Vokietijos vairą 14 metų. Jo laikų Vokietija prisiėmė atsakomybę už Hitlerio laikus ir stengėsi atlyginti už jo padarytas skriaudas. Jo laikų Vokietija savo likimą rėmė Amerikos politikos linija labai ištikimai ir nuoširdžiai. Bent iki buvo valstybės sekretorius Dulles. Bet Adenaueris pasitraukė, ir ateina jaunesnė karta, kuri yra kitokios dvasios.

Vokiečių jaunimas, Carlo Schmidt tvirtinimu, prisiėmė amerikinio gyvenimo stilių. Savo dvasia jis tapo pragmatiškas, mažiau ideologiškas. Iš kitos pusės, išaugęs pokariniais laikais, jis nesijaučia kaltas dėl tėvų nusikaltimų ir nenori prisiimt atsakomybės nei diskriminacijos dėl to, kad jie yra vokiečiai ir kad karta prieš juos buvo nusikaltusi.

Ši jaunimo dvasios srovė suka naują kryptimi ir vokiečių politinį laivą. Socialistų vadas ir kandidatas į prezidentus Berlyno burmistras Brandt 400,000 miniai kalbėjo; vokiečiai mokėjo už karo nusikaltimus per 20 metų — to jau gana! penkiasdešimt procentų dabartinės Vokietijos nevaidino jokios rolės nacių laikais! Ir minia pareiškimą sveikino. Su tokiom nuotaikom Brandtas šiuo metu daros priimtinesnis vokiečiam nei kancleris Erhardas (35:31).

Dar toliau eina "Laisvųjų demokratų partijos" vadas Erich Mende, kuris ir pats tėra dar tik 48 metų. Jis eina į miną su pasisakymais prieš reparacijas Izraeliui, už karo nusikaltėlių bylų sustabdymą; už pačios Vokietijos didesnę iniciatyvą Vokietijai sujungti. Kur link jis linktų vokiečius vesti, rodo jo mėginimas pasikviesti vakarienės Sovietų atstovą Smirnovą ir pirštis jam su "laisvųjų vokiečių" delegacijos pasiuntimu į Maskvą (Smirnovas nesutiko).

Kuriuo keliu pasisuks vokiečių dauguma, parodys šių metų rugsėjo rinkimai. Jau dabar galima spėti, kad iš de Gaulle įtakos Vokietija ištrūko. Dabar ji nori laikytis labiau sąjungos su Amerika. Tai sąjungai Amerika turi parodyti bent simbolinės iniciatyvos Vokietijai sujungti. Bet čia Amerikos iniciatyvą veikti bendru vakariečių sąjungininkų vardu sukliudo pairę santykiai tarp Amerikos ir Prancūzijos. Jei Amerika su Anglija nieko negalės padėmonstruoti, tai bus daugiau vandens malūnui tų, kurie siekia susiartinimo tarp Vokietijos ir Rusijos, kaip tai mėgino Mende. Bet čia Amerikos naudai veikia tuo tarpu Sovietai — jų propaganda prieš Vokietiją; propaganda stumia Vokietiją nuo suartėjimo su Sovietais ir tokiu būdu užblokuoja kelią, kuriuo būtų linkę gundytis tokio galvojimo vokiečiai kaip Mende ir kai kurie socialistų vadai.

Europoje ramu. Bet didžiųjų galybių dėmesys nukreiptas į Vokietiją — kaip ji pasisuks rugsėjo rinkimuose.

(Šioje vietoje tinka pažymėti, kad nors Lietuvos reikalui Vokietija politiškai nieko negali padėti, neturėdama politinės diplomatinės įtakos, tačiau Vokietijos vyriausybė teikia paramos lietuvių kultūrinėm pastangom, ypačiai Vasario 16 gimnazijai, bendruomenei. Taip pat Vokietija yra vienintelė valstybė, kuri suprato pabaltietiškų studijų reikšmę ir tam 000 miniai kalbėjo: vokiečiai stitutą).

Kancleris Erhardas ir buv. kancleris Adenaueris

Erich Mende, "laisvų demokratų" pirmininkas ir vicekancleris

Willy Brandt, socialdemokratų pirmininkas, kandidatas į kanclerius

DĖL PERVERSMO: lengviau pašalinti komunistų grėsmę nei draugų ambicijas

Santo Domingo, sostinėje, perversmininkų vadas pulk. Francisco Caamano Deno gegužės 4 pasiskelbė esąs išrinktas "konstituciniu prezidentu".

PALIAUBOS ir kas po jų

Santo Dominge gegužės 5 pasirašytas paliaubos tarp perversmininkų ir kariuomenės. Paliaubom tarpininkavo Amerikos Valstybių Organizacijos 5 asmenų komisija. Tačiau ir po sutarties poškėjo šūviai, ir buvo sužeisti 4 amerikiečiai kariai.

Tariamasis "konstitucinis prezidentas" stengiasi įtikinti, kad jis ne komunistas. Amerikos šaltiniai skelbia, kad jis nekomunistas, bet jiem artimas ir pažadėjo savo vyriausybėje duoti komunistam tam tikras roles. Amerika paskelbė taip pat pavardes 58 asmenų, kurie yra komunistai ir turi kontroliuojamos įtakos perversmui.

Skaičiuojamos perversmo aukos. Iš abiejų pusių esą žuvusių 2,000. Amerikiečių žuvo 8, sužeistų 52. Viso amerikiečių kariuomenės Santo Dominge esą 19,363.

Komunistai lotynų Amerikos sostinėse daužo Amerikos atstovybes protestui prieš intervenciją.

Skelbėsi turįs 47,000 ginkluotos jėgos.

Amerika su nepasitikėjimu vertina jo prezidentavimo konstitucingumą ir jo skelbiamą jėgą: Amerikos žvalgybos duomenim, jis turi 12,000 ginkluotų civilių ir 300 karių.

Amerikiečių kariuomenės yra 19,000. Žuvusių 8, sužeistų 52. Gegužės 4 marinai pasistūmėjo pirmyn ir užėmė 4 gatves, kurios buvo perversmininkų žinioje. Už tai pulk. Deno grasino surengsiąs skerdynes.

Didesnės kautynės eina diplomatinėje scenoje. Amerika susilaukė kritikos ir nepritarimo iš lotynų Amerikos kai kurių valstybių. **Saugumo Taryboje** gegužės 4 prieš Amerikis intervenciją į Domininkonus pasisakė Urugvajus ir Bolivija. Bet kai Sovietų Federenko tuojau pasiūlė pasmerkti Jungtin. Valstybes už "agresiją", už J. Tautų Chartos laužymą, anos dvi valstybės jau pasmerkimo nerėmė.

Washingtone, Amerikos Valstybių Organizacijos konferencijoje, Amerika siūlė sudaryti tos organizacijos valstybių karinę jėgą, kuri Domininkonų Respubliką priverstų prie demokratinės normalios tvarkos. Savo opoziciją siūlymui ir Amerikos intervencijai demonstravo Meksika, Venezuela, Urugvajus, Peru, Argentina, Ecuadoras. Bet gegužės 5 planas su kompromisais priimtas.

Ar persekiojama tik žydų tautybė?

— Europos patariamoji taryba, posėdžiuose Strasbourge, priėmė nutarimą, kuriuo Sovietų Sąjunga raginama duoti laisvę 2,268,000 žydų, sustabdyti persekiojimus dengiantis ekonominiais ir kitokiais nusikaltimais.

— J. Tautos įsakė savo 3500 tarnautojų, kad išeidami iš darbo gesintų šviesas —taupymo sumetimais.

PO GROMYKO: de Gaulle nieko negavo, nieko ir nedavė

De Gaulle mėginimas bendradarbiauti su Sovietų užsienių reikalų ministeriu Gromyko ir penkių dienų vaišės bei pasikalbėjimai nedavė Prancūzijai lauktų vaisių. Viena, tuos de Gaulle vyriausybės ir Sovietų ministeri pasitarimus nustelbė Domininkonų Respublikos perversmas. Antra, patys susitarimai nieku nestebina. Gromyko išgavo iš de Gaulle pripažinimą sovietinei Mongolijai; sutarė pareikšti bendrą nepritarimą Amerikos politikai Azijoje, bet daugiau nieko konkretaus. Gromyko spaudos konferencijoje mėgino provokuoti Prancūzijos pripažinimą rytų Vokietijai. Bet tuojau pat užsienių reikalų ministerija paskelbė, kad Gromyko kai kurie žodžiai gali klaidinti apie Prancūzijos nusistatymą Vokietijos atžvilgiu. Atsiribojimo nuo Vakarų ir dėjimosi su Maskva — tokio sprendimo Paryžiaus pasitarimuose neprieita.

VOKIETIJAI 10 METŲ

Vakarų Vokietija gegužės 5 susilaukė 10 metų, kai ji veikia kaip nepriklausom valstybė. Tikėjosi, kad ta proga vakariniai sąjungininkai paskelbs deklaraciją apie Vokietijos sujungimą. Bet vakariečiai dėl to dar nieko nėra sutarę.

AFRIKOJE: sovietų pastangos

Sovietai savo įtaka nori pralenkti kom. Kiniją, plėsdami susisiekimą tarp Afrikos valstybių ir Sovietų. Newsweek žiniom, oro linijom sujungė Brazzaville, Prancūzų Kongo sostinę, su Maskva. Stengiasi išsirūpinti nusileidimo teisę Ugandoje, Kenya, Tanzania, kur stipri kom. Kinijos įtaka.

— Lenkijoje ir vėl juodosios rinkos byla, kurioje įvelti 15 mėsos parduotuvių vedėjų. Per 1954-64 metus apyvartą padarė už 10 mil. zlotų —400,000 dol.

— Anglijos min. pirm. Wilsonas pakartojo pastangas pinigus — svarus, šilingus, pensus — pagrįsti dešimtaines sistema.

DĖL VIETNAMO: nauji 700 milijonų ir pritarimas vyriausybės linijai

Atstovų Rūmai gegužės 5 408 balsais prieš 7 paskyrė prezidento prašomus 700 milijonų papildomai P. Vietnamo reikalam. Balsavimas laikomas pritarimu Johnsono politikai Vietname.

— P. Vietname keliasi naujo Amerikos kariniai daliniai. Šiuo metu esą 37,000. Marinai valo Danang apylinkes nuo komunistų.

— Aps. sek. McNamara gegužės 5 informavo, kad komunistų atskiri užpuolimai sumažėjo 50-60 proc., bet laukiama jų rengiamo didesnio puolimo.

— Seato konferencija, posėdžiavusi Londone tris dienas, gegužės 5 griežtai pasmerkė komunistų agresiją prieš P. Vietnamą. Prancūzija sprendime nedalyvavo. Prie pareiškimo neprisijungė ir Pakistanas.

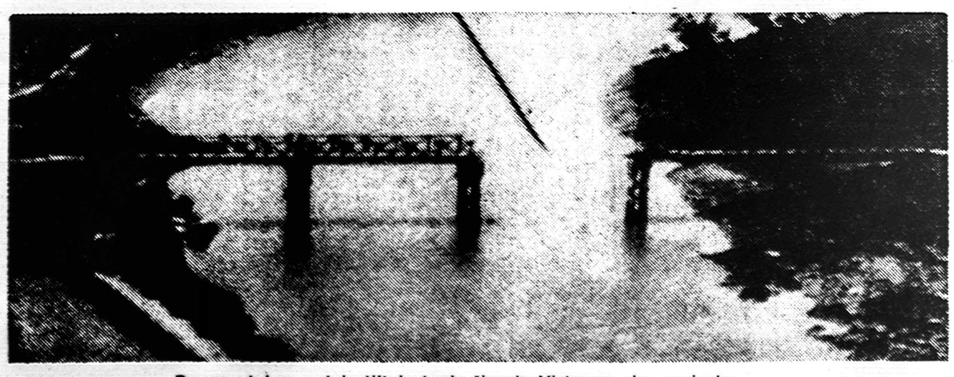

Po oro atakos — taip tiltai atrodo šiaurės Vietname visu pasieniu

UŽ IR PRIEŠ: blogai, kad nesitarė, gerai, kad padarė

Amerikos spaudoje — jei "Journal American" pritarė greitai prezidento Johnsono veiklai Domininkonuose, tai "N.Y. Times" dabar kritikuoja Johnsoną — kam jis manąs, kad Amerika "esanti visagalinti", kam ji einanti policininko pareigas, kam ėmėsi akcijos, nesitarusi su Amerikos Valstybių Organizacijos nariais, kam išpūtusi komunistų rolę ir padariusi juos "herojais".

Prezidentui Johnsonui artimas laikraštininkas W. S. White (Journal American) vertino, kad **Amerika apsaugojo ne tik nuo anarchijos Domininkonų Respubliką, bet sudavė smūgį ir lotynų Amerikoje išplitusiam veidmainingam intervencijos su pratimui.** Castro rengiama kitose valstybėse subversija ir perversmas nebuvo skelbiama "intervencija", o to perversmo sustabdymas jau esanti intervencija į lotynų Amerikos reikalus. Esą dabar pasirodė, kad **tikroji intervencija ėjo iš svetimos valstybės komunistų kurie ir Domininkonuose rengė "išlaisvinimo karą" kaip Pietų Vietname, o Amerikos karinė jėga jų pasikesinimą pašalino.** White sako, kad ir tie, kurie dabar viešai priešingi "intervencijai", privačiai prasitaria: "Ačiū Dievui, kad jūs atėjote dar laiku".

BALTIEJI IR JUODIEJI

Gallupas tyrė nuomones, ar juodieji yra laikomi lygiom su baltaisiais. Skirtingi atsakymai baltųjų ir juodųjų. Baltieji atsakė — 65 proc. taip, 18 nelabai, 2 blogai, 15 be nuomonės. Juodieji atsakė — 25 proc. taip, 75 ne.

Opinija pasiekė per pusantrų metų. 1963 rugpiūčio mėn. buvo mažesnis procentas baltųjų, kurie sakė taip ir mažesnis procentas juodųjų su taip atsakymu.

Altas pritarė prezidento politikai

Alto komunikatas praneša:

Balandžio 29 d. Chicagoje įvyko ALT Valdybos posėdis. Išklausyti pranešimai ALT pirmininko L. Šimučio, I vicepirmininko Dr. P. Grigaičio ir sekretoriaus E. Bartkaus iš lietuvių veiksnių pasitarimo, įvykusio š.m. balandžio 11 d. Washingtone, D.C., kuriame dalyvavo Amerikos Lietuvių Tarybos (ALT), Vyriausiojo Lietuvos Išlaisvinimo Komiteto (VLIK), Lietuvos Laisvės Komiteto (LLK) ir Lietuvių Bendruomenės (LB) atstovai.

Pasitarime apsvarstyti bendri klausimai Lietuvos laisvinimo reikaluose — Lietuvos užgrobimo ryškinimas spaudoje ir valdžios institucijose, kreipimasis į atatinkamus JAV įstaigas, prašant paskubinti kelti Lietuvos išlaisvinimo klausimą, atatinkamos literatūros spausdinimas ir platinimas amerikiečių visuomenėje ir kiti su tuo susiję klausimai. Taip pat išklausyti pranešimai iš įvykusio balandžio 12 d. Washingtone, D.C. Bendroje Pabaltiečių Komiteto posėdžio, kur dalyvavo estų, latvių ir lietuvių atstovai. Lietuviams atstovavo ALT Valdybos nariai — L. Šimutis ir Dr. P. Grigaitis.

Bendrame Pabaltiečių Komiteto posėdyje nutarta sekti ir duoti savo pastabas dėl Sovietų Sąjungos ir JAV konsularinės sutarties vykdymo. Nusistatyta Baltijos kraštus liečiančiuose klausimuose, kur bus reikalas, bendrai veikti ir siekti atatinkamų pasimatymų valdžios įstaigose, ginti savo reikalus žodžiu ir memorandumais.

Toliau ALT Valdyba priėmė JAV Prezidentui L.B. Johnson pareiškimą, užgiriantį jo griežtą laikymąsi komunistinės agresijos atžvilgiu, primenant, kad ir Lietuva tais pačiais metodais ir tų pačių agresorių yra pavergta. Išreikšta viltis, kad Lietuvos išlaisvinimas bus paskubintas.

Pasiųstas padėkos laiškas JV ambasadoriui prie JT Adlai E. Stevensonui už priminimą J. Tautose, kad Baltijos kraštai yra bolševikinės agresijos aukos.

Taip pat pasiųsti laiškai Valstybės Sekretoriui D. Rusk ir Senato Užsienio Komisijos pirmininkui J.W. Fulbright su pastabomis dėl JAV — Sovietų Sąjungos konsuliarinės sutarties ratifikavimo.

Nutarta paskirti anglų kalba leidžiamam žurnalui Lituanus parama 500 dol. Taipgi nutarta ALT atstovams dalyvauti latvių seime, kuris įvyksta gegužės 7 d. Chicagoje.

Apsvarstyti kiti aktualieji organizaciniai reikalai.

Posėdyje dalyvavo: E. Bartkus, Dr. K. Drangelis, Dr. P. Grigaitis, Dr. V. Šimaitis, L. Šimutis, J. Talalas ir Dr. J. Valaitis.

— Chicagoje gegužės 2 Amerikos Lenkų Kongreso šventėje jo pirmininkui Rozmarekui buvo įteiktas Europos Pavergtų Tautų Seimo medalis. Įteikė V. Sidzikauskas. Po jo kalbėjęs viceprezidentas Humphrey grįžo prie Pavergtų Tautų Seimo pareikštos pagarbos Rozmarekui, primindamas seimo reikšmę kovoje už tautų išsilaisvinimą.

Kodėl jis pasitraukė iš ekstremistų

Kaip Amerikos studentas daros revoliucionierius, kurio idealas yra Castro; kaip jis pavirsta komunistų diriguojamos veiklos įrankiu ir kas priverčia jį praregėti

Phillip Abbott Luce, buvęs veikėjas radikalių kairiųjų sąjūdyje ir jų mėnesinio leidinio redaktorius, žurnale "The S.E. Post" paskelbė savo pasipasakojimą: "Kodėl aš pasitraukiau iš ekstremistinės kairės."

Jauno radikalo filosofija

Luce sakosi esąs kilęs iš Ohio; jo tėvai buvę vidurinės klasės, taftinio respublikonizmo šalininkai. Sūnus nuėjo kitu keliu, studijuodamas Missisippi universitete. Ten jis draugavo su kairiųjų organizacijų kolegom.

"Kaip ir daugelis mano generacijos radikalų — ne taip kaip generacija prieš mus —, aš niekad nesidomėjau ypatingiau teoriniais politikos klausimais, nei ideologija. Kas mane kurstė imtis veiklos, tai valdžios piktnaudojimas ir privilegijos Amerikos bendruomenėje, ypačiai asmens teisių siaurinimas".

Kada kas nors siūlydavo, kad pilietis turėtų negeroves taisyti "esamos socialinės sistemos ribose ... aš jaučiau, kad tapdamas sistemos dalimi, aš neišvengiamai tapsiu jos nusikaltimų bendrininku — žmogus turi veikti tiesiogiai sava nuožiūra. Viešais protestais jis gali atkreipti dėmesį į negeroves, ar jos yra vietinio pobūdžio, kaip tai akademinių laisvių pažeidimas kai kuriuose universitetuose, ar valstybinio pobūdžio, kaip šio krašto kišimasis į Vietnamo pilietinį karą".

Veiklos pradžia ir Castro idealas

Luce dar Mississippi universitete kovojo prieš valstybės palaikomą rasinę segregaciją. Nuo 1962 jis jau Columbus, Ohio, universitete organizavo demonstracijas prieš Kongreso komitetą priešamerikinei veiklai tirti, demonstracijas dėl invazijos į Kubą, nes Kuba jo, kaip ir kitų jo draugų gyvenime, turėjo ypatingos reikšmės. Kai valstybės departamentas uždraudė studentų kelionę į Kubą, Luce vyko į ją drauge su kitais 58. Pereitą vasarą jis padėjo organizuoti antrą kelionę ir pats joje vėl dalyvavo. Sakosi, kad už tai jam gresia 25 metai kalėjimo ir 15,000 dol. baudos, jei bus nuteistas ...

"Man ir mano amžininkam Kuba turi tokio revoliucinio patrauklumo kaip Rusija buvo jauniesiem radikalam trečią bei ketvirtą dešimtmetį. Kai Fidelis dar buvo kalnuose ir aš tebuvau studentas Mississippi, aš tapatinau save su juo ir po revoliucijos pasisakiau už Kubos formos komunizmą".

"Progresyvinio darbo" samokslė

Luce 1963 balandžio mėn. pirmu kartu susitiko su žmonėm iš "Progresyvinio darbo sąjūdžio". Tas sąjūdis jį patraukė savo "atvirumu". Čia tilpo ir grupė jaunuolių, kurie save vadino komunistais— juos sutikęs iš viso pirmą kartą savo gyvenime. Jaunieji komunistai atvirai siūlė revoliuciją negerovėm pašalinti.

Netrukus Luce pastebėjo, kad "Progresyvinio darbo" nariai slaptai vadovauja komitetui, kuris organizavo studentų kelionę į Kubą. To komiteto vykdomajame organe buvo 5 asmens, ir 2 iš jų buvo viešai žinomi priklausą sąjūdžiui. Prisidėjo trečiasis — pats Luce. Tačiau buvo sutarta palaikyti fikciją, kad studentų komitetas neturi nieko bendra su "P. d. sąjūdžiu", ir tie, kurie buvo studentų komitete, turėjo būti tik "slapti" nariai. "Prog. darbo sąjūdyje".

"Progresyvinio darbo" veiklą Luce iliustruoja ir kitais faktais. — Kai 1964 kovo mėn. Yale universitete buvo studentų socialistų konferencija, "P. d." pirmininkas pasiūlė tiem 400 studentų surengti demonstraciją gegužės mėn. protestui prieš karą. Čia ir buvo pradžia vadinamam "Gegužės antrajam sąjūdžiui" (sutrumpintai: M-2-M). To naujo sąjūdžio vykdomasis komitetas buvo taip sudarytas, kad "Progr. darbas" jį ištisai kontroliavo. Ir dabar iš 12 jo narių dauguma yra "Progr. d." nariai, tačiau slapti nariai kaip ir studentų komitete kelionei į Kubą.

Vietnamas — proga revoliucionieriam gaminti.

Pernai sausio mėn. mes nusprendėme — pasakoja Luce—, kad M-2-M kaip "radikali taikos organizacija", specialiai susirūpinusi Vietnamo reikalais, turi jungtis bendroje veikloje su kitų universitetų protestais, koki buvo sukėlę riaušes Kalifornijos universitete, Berkeley. ''Prog. d''. sąjūdis nutarė rengti piketus, streikus, sėdėjimus ir susirėmimus —kelti kiek galima daugiau triukšmo.

Tokia taktika tarp studentų buvo remiama "filosofija": reikia įvelti studentus į tiesioginį susidūrimą su bent kurios rūšies valdžia: kiekvienas asmuo gali būti paverstas revoliucieniorium, jei jis susikirs su bet kuo, kas yra valdžios simbolis, ypačiai su policija. Jei jis bus suimtas — ar dar geriau, jei bus apmuštas ir dar kalėjiman pasodintas, jis ims nekęsti policijos, teismų sistemos. (b.d.).

Lietuvių Moterų atstovybės suvažiavimo metu Waldorf Astoria viešbutyje gegužės 1 kalba pirm. L. Bieliukienė. Nuo jos į k. Lietuvos gen. konsulas V. Stašinskas, Dr. Maria Preminger, R. Budrienė, William J. Healy, Mrs. Harold Milligan, V. Jonuškaitė-Leskaitienė, E. Jurkevičienė iš Kanados. Nuotr. R. Kisieliaus

LIETUVIŲ SOCIALDEMOKRATŲ VEIKLA IR IDĖJOS

SPAUDA

Dažniau pasekam, kaip reiškiasi jaunimo dvasia. Tačiau bent retkarčiais dėmesio verti ir senesnieji sąjūdžiai, sukurti senosios kartos: ką jie veikia ir kaip jie galvoja.

Naujienose gegužės 1 informuojama apie lietuvių socialdemokratų sąjungos suvažiavimą Bostone. Jame pirmininkas J. Pakalka pasveikino tuos, kurie peržengė 80 metų amžių, o tokių buvo — K. Bielinis, dr. P. Grigaitis, St. Michelsonas ir jo gyvenimo palydovė Michelsonienė; taip pat V. Sirutavičius, nors jis dėl nesveikatos negalėjęs atvykti. "Čia sakytus visais požiūriais su atsidėjimu sekė ir šie, kurie jau priartėjo 80 metų amžių A. Anesta, P. Brazaitis ir N. Jonuška".

K. Bielinis pranešė apie "Literatūros fondo" veiklą: į leidinius įdėta per 24,000 dol., atrinkta per 10,000. Tautvaišienės "Tautų likimas Sibiro tundroj" visa laida išparduota. St. Kairio 'Tau Lietuva' iki šiol mažai susilaukė pirkėjų, ir periodinės spaudos dalis apie tos knygos pasirodymą nutylėjo".

Dr. P. Grigaitis, kalbėdamas apie socialdemokratų ideologiją, sakė, kad ginčytinų klausimų tarp socialdemokratų atsiranda. "Štai yra linkusių, kad klasių kova jau praranda savo prasmingumą". Dr. Grigaičio nuomone, tai "klaidinga pažiūra. Klasių kova, kaip buvo, taip ir tebesanti, tik toji kova yra sušvelnėjusi, sukultūrinėjusi".

Kitas ginčytinas klausimas— pažiūros į bolševizmo liberalzjimą, ėjimą į demokratiją. Pranešėjas dr. Grigaitis tai laikė klaidinga pažiūra. "Despotijos prigimtis tokia, kad geruoju ji savo vietos niekam neužleidžia ir savaimi nepranyksta. Toksai įsitikinimas apie galimą bolševizmo sudemokratėjimą yra žalingas, ir reikia su tokiomis susidariusiomis nuomonėmis kovoti".

Dėmesio verta, kad šitie ideologiniai pasisakymai nesutaria su tais, kuriuos buvo paskelbęs socialistinio akademinio jaunimo sambūris, lygiai prieš dešimtį metų surengtuose New Yorke viešose paskaitose. Tada jis buvo atsisakęs nuo klasių kovos, bet turėjo linkti į bolševizmo liberalėjimo pažiūras, siekdamas bendradarbiauti su komunistiniu okupaciniu režimu. Nuo jų tada socialistų sąjungos ideologai atsiribojo.

Vaišės Waldorf Astoria viešbutyje New Yorke, kur gegužės 1 vyko Lietuvių Moterų Atstovybės suvažiavimas. Nuotr. R. Kisieliaus

Lietuvoje

ŽODYNĄ BAIGS 1980

Tiesos balandžio 25 pranešimu, "Lietuvių kalbos žodyno" išleista 6 tomai iki raidės K imtinai. Viso bus 15 tomų. Paskutinis pasirodys apie 1980. "Lietuvių kalbos gramatikos" išleistas pirmas tomas pusaštunto šimto pusl., bus dar du tomai. ''Lietuvių literatūros istorijos" trečio tomo antra dalis spausdinama Tautosakos išleista 3 tomai bus dar 2 ateinančiais metais.

— **Eduardas Budreika** apgynė disertaciją Leningrado dailės akademijos institute tema "Klasicizmo architektūros suklestėjimas Lietuvoje''. Tai esąs pirmasis architektūros mokslų daktaras Pabaltijyje.

— **Teatrų repertuarai** griebiasi inscenizacijų. K. Kymantaitė ir A. Liobytė atnaujina Cvirkos ''Žemės maitintojos" inscenizaciją Vilniuje, Kauno teatre H. Vancevičius pastatė inscenizuotą J. Avyžiaus "Kaimą kryžkelėje", J. Miltinis, V. Blėdis ir S. Kosmauskas ruošia Antano Venclovos ''Gimimo dienos" inscenizaciją Panevėžio teatre, M. Karklelis Baltušio "Parduotas vasaras" Šiaulių teatre, V. Kancleris J. Avyžiaus "Į stiklo kalną" Klaipėdos teatre, L. Želčius M. Sluckio "Laiptus į dangų" Alytaus teatre".

Dailės darbai į užsienius

Parodom užsieniuose atrinkti 217 darbų. Tarp jų Gudaičio, Savicko, Gečo, Cvirkienės, Katino, Svažo, Motiejūno natiurmortai, gamtovaizdžiai, Kuzminskio, Krasausko, Barysaitės, Skliutauskaitės, Steponavičiaus, Rauduvės, Rozino grafikos darbai. Keramikos dirbiniai siunčiami į Ženevos parodą —Genienės, Manomaičio, Pivoriūno, Ličkutės, Pučkoriūtės, Vrubliausko.

Vilniuje aktorių namuose pagerbtas Viktoras Dineika 65 metų proga, nepriklausomos Lietuvos metu lankęsis ir Amerikoje.

— **Pulitzerio premijas** gegužės 3 gavo Shirley Ann Grau romanas "The Keepers of the House", Frank D. Gilroy drama "The Subject Was Roses".

LAIŠKAS REDAKCIJAI

DĖL "MŪSŲ LIETUVOS"

Savo laiške (Darbininko Nr. 17) pastebėjau, kad p. Bendoriaus giriama "Mūsų Lietuva", kiek ji savo aprašais liečia Švenčionių apskritį, pilna klaidų, netikslumų ir be sistemos.

Vėliau (Darbininko Nr. 23) Vl. Rmjs įrodinėja, kad "M.L." visiems esanti gera, tik aš vienas prie jos kimbąs. Tarp argumentų mano pastabų vertei sumenkinti Vl. Rmjs. teigia: "M. L." I tomas sulaukęs didelio pasisekimo; už jį pasisakę 1500 prenumeratorių; Ohio lietuviai gydytojai paskyrę šiam veikalui 1000 dolerių premiją.

Jei "ML" susilaukė 1500 prenumeratorių, tai geras ženklas, bet gi jie užsiprenumeravo knygos nematę, daugelis manydami (buvo paskleistos tokios žinios), kad tai bus LE įdėtos apie Lietuvą žinios bei jų santrauka. Kas gi kita galėjo būti, jei ta pati enciklopedijos leidykla leidžia veikalą apie Lietuvą iš 4 tomų. Gavę I tomą daugelis skaitytojų pamatė, jog tai yra ne ta, anot p. Bendoriaus "labai laukiama viešnia''. Taigi, prenumeratorių skaičius yra ne knygos pasisekimo įrodymas, bet reklamos sudarytas psichologinis poveikis dar prieš jos pasirodymą.

Ohio lietuvių gydytojų 1000 dolerių premija šiai knygai gali būti sveikintina pradžia paremti ir kitus, ne vien beletristikos, lietuviškus raštus. Tačiau ji nemažina kalbamo veikalo turinio klaidų.

Vl. Rmjs teisina knygos turinio trūkumus dar ir tokiu teigimu: esą "ML" nebuvusi "pristatyta kaip išsamus mokslinis veikalas, o tik kaip apžvalginis, nuvedąs į gimtąjį kraštą toli nuo tėvynės atsidūrusius išeivius pakvėpuoti tėvynės oru". Kokį "orą" skaitytojas pajus radęs "ML" teikiamą jo gimtinę vietovę ne tokią, kokią jis žino, bet ne tiksliai pavaizduota?

"Mūsų Lietuvą" skaitytojai prenumeravo tikrai ne "oro", ne mokslo, bet informacijos tikslu.

K. Obolėnas

PADĖKITE PRANCIŠKONAMS PASTATYTI

LIETUVIŲ KULTŪROS CENTRĄ NEW YORKE

VIENUOLYNĄ-KOPLYČIĄ, SPAUSTUVĘ, PATALPAS LIETUVIŲ VISUOMENINIAM REIKALAM

Aukos siunčiamos adresu:

BUILDING FUND
FRANCISCAN MONASTERY
680 BUSHWICK AVE.
BROOKLYN, N. Y. 11221

Aukojusieji 1000 dol. tampa garbės fundatoriais

500 — amžinais nariais

100 — fundatoriais

aukojusieji mažiau — rėmėjais.

Galima įrašyti ir mirusius (memorial). Aukotojų vardai bus įamžinti pastato garbingoje vietoje ir prisimenami vienuolių maldose bei misiose.

Siunčiu auką statybų fondui $.....

Pažadu auką statybų fondui $.....

Įrašau mirusį .....

Siuntėjas .....

Adresas .....

.....

Visoms aukoms atskaitoma mokesčiai (Tax deductible)

Norite geros meniškos fotografijos —

PORTRETO - ŠEIMOS - VAIKŲ

Įvairių progų: vestuvių, krikštynų, gimtadienių, pobūvių ir kt. nuotraukų; norite atnaujinti seną fotografiją? Jums geromis sąlygomis padarys —

VYT. MAŽELIS

422 Menahan Street, Ridgewood, Brooklyn, N. Y.

Tel. HYacint 7-4677

LITAS Investing Co. Inc.

kviečia

Pirkti akcijas su garantuotu dividendu ir augančia verte
Taupyti — atidarant sąskaitą (ligi 5½%)
Skolintis automašinoms, namų remontui, akcijų pirkimui

Dėl prospekto ir kitais reikalais:
V. VEBELIŪNAS, 100-21 89th Ave., Richmond Hill N. Y.; HI 1-6799
A. VEDECKAS, 83 Morgan St., Stamford, Conn. — Tel. 325-0997

Darbo valandos: šiokiadieniais 6 - 9 val. vak.; šeštadieniais 9 - 4 val.

FOTOGRAFAS
Romualdas Kisielius

Tarptautinės Fotografų Sąjungos narys, baigęs Amerikos kariuomenės foto mokyklą. Jums už prieinamiausią kainą atliks visokius fotografinius darbus.

Dėl susitarimo skambinti — GLenmore 2-0029

— HAVEN REALTY —

Real Estate • JOSEPH ANDRUSIS • Insurance

Apdraudimas gyvybės, namų, automobilių, baldų ir k. Namų pardavimas, apdraudos, Income Tax užpildymas. Mutual Funds — Pinigų investacijos.

Kasdien nuo 9 iki 8 val.; šeštadieniais iki 6 val. popiet.

87-09 Jamaica Ave., Woodhaven 21, N. Y. • Tel. VI 7-4477

REPUBLIC Liquor Store, Inc.

322 Union Avenue, Brooklyn 11, N. Y.
Telefonas EV 7-2089

JUOZAS BRUŽINSKAS, Manager

Didelis pasirinkimas įvairių vynų, degtinių, konjakų, midų šventėms bei kitokioms progoms

JAU 22 METAI!
WEVD
1330 KIL. 97.9 MEG. (FM)
LIETUVOS ATSIMINIMŲ RADIO VALANDA
ŠEŠTADIENIAIS NUO 5 IKI 6 V.RR
DIREKTORIUS JOKŪBAS J.
STUKAS
1016 Schleifer Rd. Hillside, N.J. 07205
Tel. (201) 289-6878

DARBININKAS 910 WILLOUGHBY AVE. BROOKLYN 21, N. Y.

Editorial Office GL 5-7281 • Business Office GL 2-2923

THE WORKER (Title Copyright) By FRANCISCAN FATHERS

Eina nuo 1915 metų. 1951 sujungė AMERIKĄ, LDS ORGANĄ DARBININKĄ ir LIETUVIŲ ŽINIAS

Second-class postage paid at Brooklyn Post Office
Published semi-weekly except holiday weeks and July and First week in August when published weekly.
Prenumeratos kaina $7.00 — Subscription per year $7.00
Laikraštį tvarko REDAKCINĖ KOMISIJA. Vyr. red. S. SUŽIEDĖLIS
Straipsnius ir korespondencijas redakcija talso savo nuožiūra. Nenaudoti straipsniai saugomi ir grąžinami autoriams prašant. Pavarde pasirašyti straipsniai nebūtinai išreiškia redakcijos nuomone. Už skelbimų turinį ir kalbą redakcija neatsako

Reikia ne bergždžių aimanų, o tikro rūpesčio

Besirengiant septintam ateitininkų kongresui (3)

JUOZAS GIRNIUS

Organizacijos prasmė yra sukurti šeimą, kuri žadintų savo narius gyviau išplėtoti savo asmenybę, plačiau išskleisti savo interesus, ryžtingiau išbandyti savo talentus. Bet galutinai priklauso nuo paties atskiro žmogaus (organizacijos nario), kiek jis pasinaudoja organizacija šiam savęs paties išskleidimui. Čia ir yra organizacijos riba: ji gali savo narius žadinti, bet tik tiek, kiek atskiri jos nariai patys atsiskleidžia šiam žadinimui. Bet drauge ši organizacijos riba turi likti ir pagrindinis rūpestis, nes šioje riboje yra sprendžiama ir pačios atitinkamos organizacijos prasmė. Ir mūsų organizacijos prasmė buvo ir bus lemiama ne skaičiumi tų, kurie per ją perėjo, bet tik tais, kurie joje subrendo mūsų idealo vykdytojais. Todėl ir būsimasis kongresas sieks ypatingai visiems mums pabrėžti šį kiekvieno mūsų rūpestį savo paties dvasiniu bei žmogišku vertingumu.

Šis žmogiškosios kokybės (t. y. žmogiškojo vertingumo) rūpestis nieku būdu nekyla tik specialiai mums, ateitininkams. Priešingai, jis yra visos lietuviškosios išeivijos rūpestis. Jei nesame už kitus geresni, tai nesame už kitus ir blogesni. Gal būtų pagrindo tuo ar kitkuo ir pasididžiuoti, bet šią pagundą tuoj pat nusmelkia bendrasis faktas, kad, deja, nesudarome jokios oazės lietuviškojoje išeivijoje: tie patys vėjai lanksto ir mus.

Pakankamai lietuviškoji išeivija esame susiorganizavę. Pakankamai ir jaunimo pereina per lietuviškąsias šeštadienio mokyklas ir moksleivių bei studentų lietuviškąsias organizacijas. Bet kiek tai viena dar maža ką reiškia, netenka aiškinti. Nemanau aimanuoti. Priešingai, kaip plačiau pasisakau šių metų sausio mėn. "Aiduose", aimanų psichozę laikau nelemtimi, kurios reikia kiek galint atsikratyti. Tariamai aimanuojama, rodant jautrumą, o iš tikro aimanos dengia tik abejingumą. Aimanuojama vis dėl kitų, pačiam lyg liekant nekaltu pašaliniu. Iš tiesų, jei yra dėl ko aimanuoti, tai niekas negali jaustis nekaltu pašaliniu. Svarbiausia, kol liekame tik aimanuoti, to laikame suktis užburtame rate: juo vis labiau pasitenkiname tik aimanomis, juo vis daugiau yra dėl ko aimanuoti. Ne aimana, o veikla parodo žmogų — kas jis iš tikro yra. Todėl ir **reikia ne bergždžių aimanų, o tikro rūpesčio, kuris ieškotų išeities ir tuo pačiu žadintų veiklon.** Be prasmiška aimanuoti dėl sutinkamų sunkumų. (Jų vis daugiau teks sutikti!), nes tai nepadės jų nugalėti. **Į visus sunkumus tenka žiūrėti kaip į mums (ne kitiems) duodamus uždavinius, kuriems reikia ieškoti sprendimų.** Tai, regis, aišku, bet — kodėl nematome? Todėl kad leidžiame save dvasiškai suniekti tik karjerinės bei medžiaginės gerovės rūpesčiam. Šie rūpesčiai viską nustelbia, ir jiems tikrai galo nematyti: tėvai vis dar "tebesikuriame" naujose sąlygose, o vaikai vėl iš naujo turi "kurtis". Visą laiką užimti ir amžinai pervargę, dauguma nebeturime laiko "niekam kitam", o iš tiesų — sau patiems kaip žmonėms. Užmirštame, kad žmogiškoji didybė remiasi ne egoistiniu užsidarymu, o tuo dvasiniu atvirumu, kuris žmogų veda į kitus žmones ir tuo pačiu į bendruomeninius rūpesčius. **Tautinis mūsų nykimas visų pirma atspindi mūsų dvasinį nykimą.** Todėl žadinti tautinę mūsų gyvybę tampa lygu žadinti mūsų dvasinę gyvybę. Šia prasme žmogiškosios kokybės, dvasinio mūsų vertingumo rūpestis yra lygiai visiems gyvybiškai svarbus.

Renkamės savo kongresui didelių rūpesčių akivaizdoje, bet dėl to nesirengiame aimanuoti. Nemanome nuo tikrovės slėpti iliuziniu raminimusi, kaip nemanome grimzti į defetistines aimanas. Žvelgsime tikrovei tiesiai į akis, kad juo aštriau suvoktume savo uždavinius mūsų idealų šviesoje. **Tikrovė baimina tik tuos, kurie neturi idealo.** Tikėdami savo didžiuoju idealu, į visas sunkenybes žvelgiame kaip į garbingus uždavinius, kuriems ateitininkai esame pašaukti kaip katalikai ir kaip lietuviai. **Likdami ištikimi tam, kad mums brangu, žvelgiame ateitin be baimės, o su tikėjimo viltimi.**

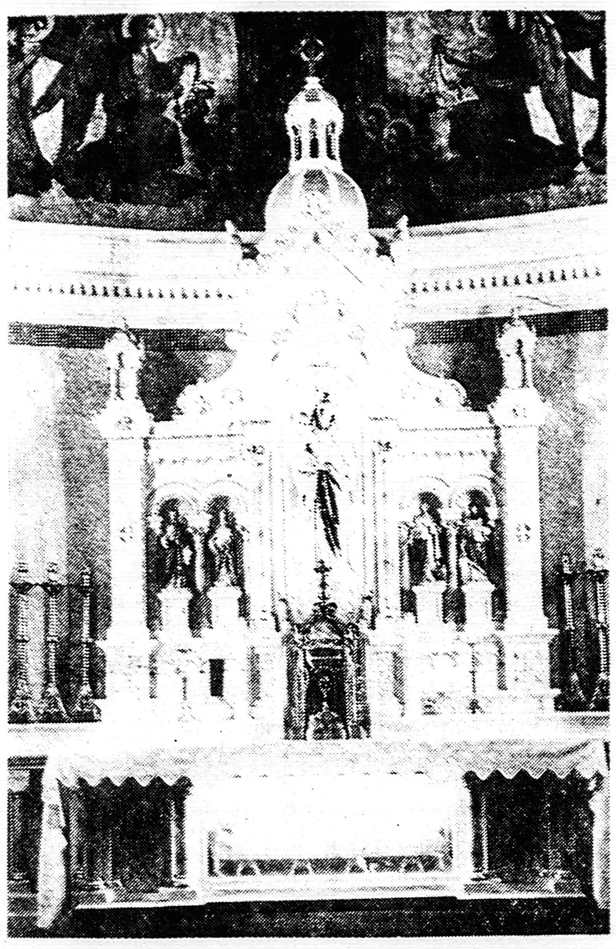

Angelų Karalienės bažnyčios Brooklyne didysis altorius. Šiuo metu katalikų bažnyčiose yra gegužinės pamaldos. Nuotr. R. Kisieliaus

Šauksmas, tyla ir tildymas

Jaunimas rengia gegužės 15 žygį į Washingtoną. Rengia "Amerikos lietuvių jaunimo ir organizacijų už laisvę" vardu. Rengiamo žygio informatorius Antanas Sniečkus praneša:

"Amerikos lietuvių studentų ir organizacijų už laisvę žygis — demonstracija prasidės gegužės 15 d. 10 val. ryto prie Baltųjų Rūmų. Bus demonstruojama dvi valandas. Šiuo žygiu bus parodyta, jog pasitikint dabartine JAV vyriausybės politika, tuo pačiu remiamos ir Amerikos pastangos atgauti laisvę Lietuvai bei kitoms pavergtoms valstybėms, ir tuo pačiu reiškiamas griežtas pasipriešinimas kitoms komunistų užmačioms.

"Komiteto vadovai gavo sutikimą iš kongresmano Joseph P. Addabbo, Queens, N.Y., kad jis su savo padėjėjais atliktų atitinkamus darbus, organizuojant demonstraciją ir paruoštų susitikimą su prez. Johnsonu, kuriam taip pat bus pareikšta, jog šis žygis kaip tik sutampa su 25 m. sukaktimi, kai Sovietų Rusija niekšingai pagrobė Lietuvą. Ši tragiška sukaktis ypač bus pabrėžta padedant vainikus prie Lincoln Memorial ir ant prez. John F. Kennedy kapo Arlingtono karių kapuose".

Tai jaunimo žygis, jaunimo šauksmas už gerų norų žmones, bet nepaslenkančius savo valios pareikšti ir skęstančius tyloje. Tai pozityvus, kaip jie sako, šaukšmas atsverti šūkaujančių griovikų saujai.

Lietuviškoji visuomenė, senesnieji ir jaunesnieji, šį šaukimą sutiko su pritarimu.

Tai viena pusė.

»•«

Yra betgi kita pusė tuo pačiu metu — tylos ir tildymo žygiai. Apie juos informavo Naujienos balandžio 24 nr. Esą balandžio 13 Washingtone buvo "Bendrojo pabaltiečių komiteto" susirinkimas. Jame Latvių sąjungos pirmininkas prof. Lejins pranešęs, kad jis nuvykęs į Los Angeles ir pataręs savo sąjungos atstovui pasitraukti iš "rezoliucijų komiteto", kuris organizuoja rezoliucijas Kongrese už Baltijos valstybių klausimo kėlimą J. Tautose. Lejins aiškinęs, kad tai esą "netikslu" ir "pavojinga". Pagal laikraščio informaciją "latvių pirmininkui pritarė estų atstovai ir taip pat visi trys lietuvių delegatai (L. Šimutis, dr. P. Grigaitis, E. Bartkus)".

Taigi "Bendrojo pabaltiečių komiteto" nariai ėmėsi viešai nutildymo akcijos.

Toks yra tas antras žygis, organizuotas nebe jaunimo.

»•«

Skirtingi žmonės, skirtingas galvojimas, taigi skirtingi ir žygiai. Tai nestebina. Jei į pastaraįjį tenka kreipti dėmesio, tai tik dėl to, kad tai Alto žygis. Jį vertinant krinta į akis faktas, kad Aldto vykd. komiteto nariai pritarė ir parėmė latvių pirmininko jau prieš pasitarimą įvykdytą faktą, ardantį bendrą darbą rezoliucijų komitete. Pritarė, nepaisydami, kad, pasak Naujienų, "Alto valdybos dauguma iki šiol tylėjo"; taigi vykdomojo komiteto nariai į tildymo akciją jungėsi be valdybos pritarimo.

Nors balandžio 11 ten pat Washingtone buvo Vliko ir Alto pasitarimas, jame nebuvo net keltas tas klausimas.

Taigi vykdomojo komiteto nariai įsijungė į tildymo akciją patraukti latvių pavyzdžio, bet neieškodami atramos savo valdybos nei giminiškų organizacijų bendruose nusistatymuose.

Neatrodo, kad rezoliucijų komiteto veikla dėl tos akcijos silpnės. Gaila betgi, kad organas, kurį norėtum gerbti ir matyti tylos laužymo avangarde, rado tikslinga garsintis su tildymo akcija kaip tik 25 metų pavergimo ir kovos dėl laisvės sukakties išvakarėse.

Brangūs broliai ir seserys lietuviai

Gegužės 13 proga

Šių metų birželio 15 dieną sukanka 25 metai, kai Rusijos armija jėga pavergė Lietuvą ir atnešė mūsų tautai visa, ką pasako bolševizmo žodis. Šią sukaktį paminės visi laisvojo pasaulio lietuviai. Pavergėjas minės ją ir Lietuvoje. Skaitant Lietuvos ir Rusijos komunistinėje spaudoje, kas šiai vasarai ruošiama Lietuvoje, prisimena 1941 metų birželio 15-ji, kai iš Lietuvos Rusijon riedėjo traukinys po traukinio, visi pilni deportuojamų, iš baimės ir kančios alpstančių mūsų brolių ir seserų, o Kauno, Vilniaus ir kituose Lietuvos miestuose pavergėjai ir tam tikras Lietuvos gyventojų elementas organizavo aikštėse šokius ir kitokias orgijas. Taip jie viešai tyčiojosi iš mūsų tautos kančių, ašarų ir nekaltų gyvybių. Lietuvių tautos didvyriškos kovos nuo 1940 metų ir iki dabar ir tos kovos aukų gyvybėmis, krauju, kančiomis dar niekas pilnai nenušvietė. Ir kova ir aukos yra milžiniško masto. Šią vasarą Lietuvoje jos pavergėjas iš viso to ciniškai pasityčios, ruošdamas džiaugsmo šventę, kad Lietuva dar neišsilaisvino iš vergijos. Lietuvos žmonės iš pavergėjo nieko gerumo ir nelaukia.

Tauta Lietuvoje laukia sau pagalbos iš mūsų. Laukia ne raudų, gražių žodžių, trumpą popietę trunkančio paminėjimo, o ko nors pastovaus, prasmingo, sėkmingo. Laukia ne iš kelių pasišventėlių, o iš kiekvieno padoraus lietuvio. Tautos nelaimės laikais mūsų pastangos turi būti vispusiškos. Reikia politinės tautinės veiklos, reikia medžiaginės pagalbos Lietuvoje esantiems. Tai darančius visus gerbiame, remiame. Tačiau tai tik viena mūsų pagalbos pusė. Kurie Dievą tikime, pasitenkindami tik šiais veiklos būdais, neparodytumėm pakankamai suprantą tautos reikalus ir savo pareigas. Kai suserga ar kitokin pavojun patenka mums brangus asmuo, kuris tikintysis pasitenkina tik medžiagine pagalba, kuris nepuola ant kelių maldai, kuris neaukoja už mylimą asmenį gerų darbų? Ir tautai pagalba turi būti nuoširdi ir vispusiška. Mūsų tarpe yra užslėptų gražių pavyzdžių. Vieni maldauja Dievą, Švenčiausią Mariją, Lietuvos šventuosius pakaitomis budėdami maldai visą dieną ir naktį, kiti yra laisvai ir slaptai pasiskyrę atgailos praktikų, ieško progų geriems darbams. O, kad visi lietuviai jais pasektų! "Daug gali nuolatinė tikinčiojo malda". (Jokūbo 3, 16). Brolau, sese. Jeigu myli savo tautą, ką jai duodi vertingo. Dievo akyse? Ar neturi savo elgesyje ko nors kenksmingo, negarbingo, peiktino? Nugalėki savo ydą ar blogą paprotį ir šį apsivaldymą paaukoki Dievui už savo tautą ir Lietuvą. Didelės vertės yra apsimarinimo atgailos, tačiau didesnės vertės yra artimo meilės darbai. Jų nors dalį aukokime už Lietuvą. Ir Lietuvon siunčiama pagalba — artimo meilės darbas tebūna pilnos vertės: medžiaginė pagalba vienam asmeniui ar šeimai, o šventa intencija Dievui už visą Lietuvą. Iš artimo meilės darbų aplink mus naudingiausias yra apaštalinis artimo meilės

(nukelta į 4 psl.)

DANUTA MOSTWIN

Dėdulis Amerikoje

(3)

LAIVUI įplaukus į Amerikos uostą, Kramarzas teturėjo 19 metų. Vasarą dirbęs ūkyje, žiemą suskato ieškoti darbo miesto. Miestas buvo didelis, aprūkęs, nešvarus. Aplink fabrikus augo greitomis statomi darbininkų namukai. Tie fabrikai daugiausia gamino plieną, bet aplink juos kūrėsi ir kitokia pramonė. Įmonių pastatai stiepėsi tarp gyvenamųjų namų. Viskas maišėsi krūvoje.

Fabrikai turėjo didelių pajamų, nes ir daug spausdavo iš darbininkų sveikatos. Darbo didelė sparta nuvarydavo nuo kojų, gi ilgos darbo valandos mažai beaplikdavo laiko miegui ir poilsiui. Doleriai būdavo uždirbami sunkiu, jėgas išsemiančių triūsu.

Kramarzas pateko į siuvyklą; gamino darbines kelnes. Darbas nebuvo sunkus: reikėjo šluoti, nešioti medžiagas, pasverti ir skirstyti. Darbų vedėjas, suvokęs, kad Kramarzas yra darbštus ir sumanus, paskyrė jį pagelbininku senesniam darbininkui, kurio uždavinys buvo dėlioti medžiagas ant ilgų suolų— ruošti jas sukirpimui.

Prasčiausia buvo tai, kad mieste Kramarzas negalėjo rasti buto. Iš siuvyklos išeidavo gana vėlai, mirtinai išvargęs, ir dribdavo ten, kur ir kas priimdavo naktin. Nakvojo kambarėliuose prie smuklių, nakvynių namuose. Čia buvo didelė žmonių kamšaitis ir nešvara.

Sekmadieniais su draugu eidavo ieškoti nuomojamų kambarių. Tiktai tada galėdavo pasidairyti kiek po miestą, aptūpusį kalvas ir jų šlaitus. Vienos gatvės vedė įkalniui, kitos leidosi pakalnėn. Užsukdavo tiktai į tokius namus, kurie jiem atrodė paprasti, kuklūs, arba kur pamatydavo lange raštelį: "Room for rent".

Duris atverdavo dažniausiai moterys: senos, aukštos, padžiūvusios, su kiaurai veriančiu žvilgiu.

— Where are you from? — kietai klausdavo.

— Polaks? No, No! — ir duris užtrenkdavo po pačia nosim.

— Cholera, — keikėsi Kromarzo draugas. — Sena airė ragana! Tfui!

Bet ir Peggy buvo airė. Pablyškusi, drėgnom, rausvom lūpom, kurios švelniai virpėjo, kai šokdavo polką parapijos vakare. Ta Peggy, kurią jis bučiavo palėpėje už namų; Peggy kuri norėjo būti jo žmona, tačiau jis . . .

— E, tik sapnas! — numykė Kramarzas.

Dabar jau aiškiai žinojo, jog tai sapnas. Peggy būtų jau sukunkusi moteris. Tiek metų prabėgo!

Kramarzas vis dėlto jautė, kad nuo anos dienos jo gyvenime kažkas užlūžo. Įvykių kamuoliukas, kurį laikė tvirtai suvijęs ir suveržęs savo kasdienišku ramumu, pradėjo atmintyje išsivynioti.

Vos sulaukęs išauštant dienos, išsiruošė pas gydytoją. Paspaudė skambutį, paskui durų rankeną ir įėjo į daktaro Bryso laukiamąjį. Skambutis pranešė, kad dar vienas pacientas jo laukia.

Gydytojas Brysas buvo sūnus Albino Bryso, kuris Didžioje gatvėje turėjo laidojimo namus. Matyti, turėjo apsčiai ir pinigo, jeigu galėjo sūnų išleisti į mokslus, nors visi stebėjosi, kodėl jis nepasekė savo tėvo pelningu amatu. Albino Bryso tėvas Vaitiekus parapijos kapinėse buvo duobkasiu. Visi trys brysai gražiai tarnavo savo tautiečiam.

Laukiamajame sėdėjo keletas asmenų. Tarp jų gūžėsi susirietęs Barda, dėdulio pažįstamas. Jis buvo dirbęs dažų fabrike, paskui bare, bet iš ten už nerūpestingumą išgujo. Didelės skriaudos nepatyrė, nes mieste turėjo aštuonis namus. Tiktai jo žmona visas pajamas suglėbdavo.

— Tai pas daktarą? — pasiteiravo Kramarzas.

— Yeah, yeach, — nutęsė Barda —Kvapo pritrūksta, akyse raibsta.

Barda ant savo pečių vilko septynias dešimtis metų, bet atrodė daug senesnis už dėdulį. Akys paraudonijusios, išvarvėjusios nuo alaus, nelaimingos.

— Nežinau, — skundėsi Barda, — kaip man reikės iš žmonos tris dolerius Brysui sukrapštyti. Pažinau dar vaiką, šį daktarą, kai kruopštėsi apie savo tėvo amatą. Dabar, žiūrėk, žmones nuo visokių nelaimių gydo.

— Tai kas gi nutiko, Barda, kad kvapo stinga? — teiravosi Kramarzas. — Rimtai negaluoji?

— Kad tik ta bėda būtų, — apsidairė Barda ir toliau šnabždėjo vos girdimu balsu: —Žinai, laiptuose nebuvo šviesos, o trečiame aukšte jie dūko . . .

Barda pažvelgė į moterį su vaiku ant rankų. Įtempusi ausis, ji stengėsi išgirsti, apie ką tie du seniai šneka.

— Next! — pasigirdo gydytojo Bryso balsas.

Moteris su vaiku pradingo už daktaro kabineto durų. Barda dabar kalbėjo aiškiau ir laisviau:

— Ta, kuri ten pas gydytoją įsmuko, tai iš mano namo. Sakiau, laiptuose šviesa prigeso, o jie ten aukštai šėlo. Na, ir nusivertė laiptais žemyn. Prasčiausia buvo su ta 'pleita', kadangi niekas negirdėjo, kaip ją išvilko gatvėn ir pašaukė ambulansą. Dabar mane skundžia teismui . . . Pas gydytoją vaikšto, žinai.

— Na ir kas? — domėjosi Kramarzas.

— Nuėjau pas naujai atvykusį. Sako, gerai pataria. Prašiau, ar negalėtų kaip nors su 'insurance' padėti.

— Tai namas neapdraustas?

— Ne. Bet tas naujaateivis, geras žmogus, mažai besupranta, kaip mes kalbame. Klausė, kas yra ta 'pleita'?

— Sakiau, kad tokia dėžė, kuri pati sukasi ir groja . . . Ir dar kaip!

— Next! — pasigirdo vėl Bryso balsas.

Barda pakilo ir tingiai nuslinko į daktaro kabinetą. Pro atdaras duris matėsi, kaip ana moteris skubėjo rengti savo vaiką.

— Tai kas gi susižeidė: motina ar vaikas? — pagalvojo likęs vienas Kramarzas — Ir kodėl Bardai trūksta kvapo, jei apdraudos neturi? Ar jam kas sopa?

Kramarzas patogiau atsišliejo mediniam suolelyje ir stengėsi įsijausti, kur jo sopulys tūno, kad galėtų daktarui pasakyti. Atrodė, lyg būtų dingęs, o vietoje skaudulio iš minties neišėjo Peggy.

— Ir kodėl nevedžiau? —susimąstė. Ar buvo koks tvirtas pagrindas atmesti jos meilę?

Prisiminė, kaip susitiko tame tamsiam sandėliuke. Peggy kuždėjo nesuprantamus žodžius, o jam buvo baugu, kad kas neužtiktų — visas drebėjo ir skubėjo ištrūkti iš jos glėbio.

Mergaitės tėvas ir brolis dirbo toje pat siuvykloje, kaip ir Kramarzas. Susipažino ir susidraugavo, padedamas savo bičiulio, kuris kiek daugiau mokėjo angliškai. Peggy brolis buvo liesas, šviesiaplaukis, pailgo veido, sugedusių dantų. Vis užsimindavo: kai užsidirbsiąs daugiau pinigo, įstatysiąs dirbtinius. Dažnai negalavo ir kosėjo; jam kenkė šluojamų grindų dulkės. Apsipildavo prakaitu, kai reikėdavo didesnius medžiagos ryšulius kilnoti. Kramarzas, kiek atspėdamas nuo savo darbo, prišokdavo padėti. Vaikinas už tą paslaugą buvo tikrai dėkingas.

Kartą Kramarzas prasitarė, kad niekur negalįs gauti buto. Peggy broliui pagailo savo atjauslaus pažįstamo. Pažadėjo pakalbėti su motina, kuri nuomojo kambarėlį palėpėje.

Penktadienį, gavę savaitės užmokestį, Kramarzas su draugu užsivilko švarius marškinius ir išėjo pas Peggy motiną. Senė airė žiūrėjo ilgai ir veriančiai. Paskui paklausė:

— Where are you from?

Nė vienam iš atėjusių nespėjus prasižioti ji pati atsakė:

— Žinau, esate lenkai.

Peggy motina nepavartojo niekinamojo 'Polaks', bet tikrąjį 'Poles'. Paskui kažką ilgai aiškino Kramarzo draugui, mosuodama rankom ir juokdamasi. Neatrodė, kad jį įtikintų. Tada pasikvietė sūnų. Šis nusivedė abu draugus į kiemą, ten juos paliko. O pats skubiai karžkur dingo. Kramarzas su savo draugu nusivalkstė baltinius ir kieme juos sudeginė. Sandėluke apsivilko naujais baltiniais ir marškiniais, kuriuos iš krautuvės uždusęs atnešė Peggy brolis. Tik dabar buvo leista peržengti namų slenkstį.

Čia pirmą kartą išvydo Peggy — liekną, laibo juosmens, švelniai banguojančių klubų, nors eidavo ir lėta žingine. Linksmos, trauklios akys smeigte smeigėsi į Kramarzo veidą. Ji atrodė tokia daili, kaip nė viena kita, nors mažai merginų pažino ir dar mažiau jomis domėjosi. Ir Peggy atrodė nebe jam skirta, nepasiekiama, nepaliečiama. Tokį pat jausmą turėjo ir dabar, kai jos pavidalas naujai atgimė drauge su skausmu.

(Bus daugiau)

RENGIAMOS DEMONSTRACIJOS PRIEŠ PAVERGĖJUS

L.B. Hartfordo apygarda rengia dideles demonstracijas prieš rusų — komunistų Lietuvos ir kitų Pabaltijo kraštų okupavimą. Tam reikalui sudarytas visų pabaltiečių jungtinis komitetas, kurio pirmininku išrinktas L.B. Hartfordo apygardos pirm. dr. P. Vileišis, vicepitm. — Z. Strazdas. Komitetas jau turėjo tris posėdžius (bendas ir sekcijomis). Paskutinysis buvo balandžio 23 d. L.A. P. Klubo salėje; jame apsvarstyti būsimosios demonstracijos reikalai.

Demonstracijos protesto mitingas Hartforde bus birželio 20 d., sekmadienį. Antrą val. po pietų šv. Juozapo katedroje, Farmington ave., bus gedulingos pamaldos už žuvusius-nukankintus ir kenčiančius Pabaltijo tautų žmones.

Yra pakviesti: lietuvių vysk. Vincentas Brizgys, latvių katalikų vysk. Juozapas Rancans, Popiežiaus atstovas (nuncijus) prie Jungtinių Tautų monsig. Alberto Giovanetti, prel. Jonas Balkūnas (jis ir pamokslą pasakys); dalyvaus visi Connecticuto valstyjos lietuvių parapijų klebonai ir kunigai. Visoms bažnytinėms apeigoms vadovaus Hartfordo arkivyskupo patarėjas, New Britaino lietuvių bv. Andriejaus parapijos klebonas kun. dr. B. Gauronskas.

Pamaldose ir kitose demonstracijų iškilmėse dalyvaus Connecticuto gubernatorius John Dempsey, miesto majoras William Glynn, sen. Thomas Dodd, sen. Abr. Ribicoff, visi šeši Connecticuto kongresmanai demokratų ir respublikonų partijų pirmininkai, kongrese mažumos vadas kongresmanas William Ford ir daug kitų aukštų pareigūnų. Reikia apgailestauti, kad kviestasis buvęs viceprezidentas R. Nixonas dalyvauti negalės, nes tuo laiku bus išvykęs į Europą. Taip pat negalės atvykti ir solistas Arnoldas Vokietaitis; jis yra pasirašęs sutartį su Metropolitain opera ir tuo laiku dviem mėnesiam bus išvykęs į Colorado.

Po pamaldų iš katedros į Bushnell Memorial salę bus eisena. Žygiuos uniformuoti veteranai, skautai, tautiniais drabužiais pasipuošusios moterys ir mergaitės, — lietuvės, latvės ir estės, — o toliau į eiseną įsijungs ir visi dalyvaujantieji. Aukštieji svečiai važiuos atidaruose automobiliuose.

Bushnell Memorial salėje 4 val. po pietų, svečiai pasakys kalbas, ir bus priimtos rezoliucijos. Programoje dalyvaus Hartfordo mišrus choras, latvių choras, ir solo dainuos estas solistas — tenoras Heinz Riivald. (Jis giedos ir bažnyčioje). Be to, pašoks tautinių šokių Hartfordo-New Britaino, Waterburio, New Haveno, Manchesterio ir kitų vietovių grupės.

Demonstracijų išlaidoms padengti renkamos aukos. Aukas aukotojai prašomi siųsti (arba paduoti) finansų pirmininkui inž. Justui Guntuliui 7 Kimberly Rd., West Hartford, Conn., arba aukotojai savo auką gali įteikti aukų rinkėjams.

Apylinkėse, kaip Waterbury, New Britaine, New Havene, Manchesteryje ir kitur, sudaromi pagalbiniai apylinkių komitetai, kurie talkins šiam didžiajam jungtiniam apygardos komitetui.

Tad visi lietuviai prašomi suprasti šį taip svarbų reikalą, — protestą prieš Lietuvos pavergimą, — ir prisidėti savo auka bei gausiu dalyvavimu demonstracijose. **J. Bernotas**

Hartfordo apygardos jungtinis komitetas, rengdamas demonstracijas prieš Lietuvos pavergimą, išleido specialų laiškų popierių ir vokus, kuriuose yra atspaustas šis ženklas.

Demonstracijom rengti prieš Pabaltijo pavergėjus rusus Hartfordo apygardos jungtinis komitetas. Priekyje pirm. dr. P. Vileišis. Nuotr. A. Jaro

GEGUŽĖS 13 PROGA

(atkelta iš 3 psl.)

darbas: vieniems padėti Dievą surasti, jį pažįstantiems — su juo suartėti. Ir šia veikla maldaukime Dievą už Lietuvą.

Didelis Dievo ir artimo meilės darbas yra malda. Tebūna ji kiekvieno lietuvio gyvenime kasdieninė ir nuoširdi už Lietuvą, už visus pasaulyje lietuvius. Maldos, gerų darbų, atgailų galia yra beribė ir antgamtiniu ir psichologiniu atžvilgiu. Prie visokios mūsų veiklos brangikime ir šias dvasines priemones. Ne laisko rėmuose karoti žmonijos istoriją kiek žmonių mirtų, tautų būtų žuvę, jeigu ne tikinčiųjų maldos ir atgailos; ir kiek jų būtų nežuvę, jeigu laiku ir pakankamai kas nors būtų už juos meldęsis ar atgailojęs. Mūsų laikais nemadoje kaikurios viešos kitų praktikuojamos atgailos, niekad tačiau nesumažės maldos ir atgailos vertė.

Verta yra kiekvienam rimtai pasvarstyti, ką mūsų gyvenime ir veikloje įnešime naujo ir pastovaus minėdami Lietuvos nelaimės ir kančių 25 metų sukaktį, kad išmelstume Viešpaties pagalbą greičiau išgelbėti mūsų tautą ir tėvynę iš vergijos tamsybės ir kančios.

Vyskupas Vincentas Brizgys

ŽMOGUS IŠ DIDŽIOSIOS RAIDĖS

Vilius Bražėnas

Tie, kurie atgavo savo amerikietišką savigarbą ir, JAV vyriausybei ėmusis realios politikos prieš pasaulį pavergti pasinešusį priešą, vis dar rūpinasi, kad barzdotų bytniku ir miglotų profesorių šūkavimai nepriverstų mūsų vyriausybę grįžti prie nesėkmingos politikos, gristos filosofija, jog taika esanti verta bet kurios kainos.

Baltuosiuose Rūmuose ši filosofija pastaruoju metu nelabai maldoj. Ir Dominikonų Respublikoje komunistai sužinojo apie naują filosofiją Baltuosiuose Rūmuose, kada prezidentas, atrodo, pasiremdamas Monroe doktrina, pasiuntė marinus.

Girdėt vis daugiau balsų, reikalaujančių, kad **ir tylioji dauguma, kuri yra palanki vyriausybės politikai, pagaliau prašnektų ir paremtų prezidento Johnsono nusistatymą ginti tautų laisvę nuo tironijos ir Amerikos interesus nuo raudonojo imperializmo.**

Paramos prezidentas ima susilaukti iš dešinės, taip ir iš kairės.

Studentų anti-komunistų organizacija, Young Americans for Freedom, balandžio mėn. gale organizavo visoj Amerikoj demonstracijas ir mitingus prezidento politikai Vietname paremti. Dar neteko patirti, kaip plačiai ir gerai jiems tai pavyko.

Iš politinės kairės tenka pažymėti liberalo Oregon senatoriaus McGee viešas kreipimasis į patrijotinę studentų ir profesorių daugumą prašant pareikšti savo pritarimą prezidentui ir tuo taip pat atitaisyti klaidingą įspūdį, jog JAV universitetuose ir kolegijose vyrauja "pacifistai," "bytnikai", ir net "išdavikai".

—o—

Mums ypatingai įdomus ir malonus mūsų lietuviškos studentijos išėjimas į viešumą už JAV vyriausybės politiką Vietname. Tas žygis reikalingas paramos ir tų, kurie patys gali žygiuoti, ir tų, kurie tokiam žygiui gali suteikti paramos autobusams samdyti. Mes žinome, jog yra nemažai lietuvių, kurie tai nesunkiai galėtų padaryti. Lietuvių radijo programos, bei spauda ir organizacijos galės suteikti informacijos.

Vienu ar kitu būdu — žygiu, žodžiu ar pinigu — lietuviškai išeivijai jau seniai laikas atsikratyti menko veidmens psichozės ir kiekvienam prieinamom priemonėm atlikti savo uždavinį. Jeigu kam pritrūksta drąsos ar energijos, pasisemkime jos iš brolių vergijoje, nors tikrumoje gal turėtų būti atvirkščiai. Štai ką vienas iš jų savo broliui Amerikoje rašo iš okupuotos Lietuvos.

"Visatos mechanizme esu nors ir labai mažytė dalelytė, tačiau savo užduotį noriu atlikti kuo geriausiai, be priekaištų, kaip ir dera Žmogui, rašomam didžiąją raide. Nors aš neturiu erelio sparnų, nors aš negaliu pakilti į aukštybės, vienok aš turiu erelio akis ir matau tai, kas aukšta, kilnu, gera, gražu ir šventa. Ir tuo aš džiaugiuosi, siekdamas kuo Aukščiausios Tiesos, Šviesos, Gėrio, Grožio. Mano kelias **siauras, bet tiesus."**

"Aš tvirtai ir nesugriaunamai žinau viena:

"Geriau būsiu sunaikintas,
negu Blogio suklaidintas,
Geriau mirti man už grotų,
negu tapti Iskarijotu!"

—o—

Prezidentui paremti nebūtinai net ir į Washingtoną važiuoti ir žygiuoti, arba autobusą važiuojantiems apmokėti. Kam tie dalykai neprieinami ar neįmanomi, pakanka ir rezoliucija ar jos susirinkime priimti, laišką laikraščiui parašyti arba laiškutį savo atstovams ar prezidentui pasiųsti, ar bent surasti, kas už mus parašytų, jeigu patiems sunkoka.

Jeigu anas brolis išdrįso parašyti tokį laišką iš okupuotos Lietuvos, tai parašyti JAV prezidentui pritarimo laišką ir Amerikos kiekvienas gali. Tam ir drąsos mažiau tereikia . . .

Tačiau niekas neturėtų pasirinkti lengvesnį kelią, jeigu jo jėgos, lėšos ir laikas leidžia jam atlikti sunkiau atliekamą darbą. Todėl kiekvienas, kas gali tiesiog prisidėti prie panašių žygių, kaip lietuvių žygis į Washingtoną, turėtų prie jo prisidėti. Tai įsmeigtų Lietuvos trispalvę šių dienų laisvės kovos fronte priekinių barikadų viršūnėje.

Pažaislio vienuolynas Lietuvoje. Ten nepriklausomos Lietuvos laikais buvo seserų kazimieriečių vienuolynas.

Atidaryti lietuvių namai Sao Paulo

Gegužės 2 Tėvai jėzuitai atidarė lietuviams namus Mookos rajone S. Paulyje. Tie namai buvo statyti prieš 30 metų. Paskutinio karo metu pateko į nelietuvių nuomininkų rankas, o lietuvišką veikla čia buvo visai sustojusi. Prieš trejetą metų Liet. Sąjungos Brazilijoje valdyba su pirmininku J. Čiuvinsku pasiteiravo tėvų jėzuitų Chicagoje, ar jie negalėtų atvykti S. Paulin dirbti lietuviško religinio darbo. Žadėjo užleisti turimą Dr. Vinco Kudirkos pastatą Mookoje. Tėvai jėzuitai sutiko. Visuotinis Bras. Liet. Sąjungos susirinkimas įgaliojo valdybą sudaryti kontraktą 30 metų. Per pusantrų metų pasisekė iškrapštyti nuomininkus japonus ir bulgarą, ir, atremontavus patalpas, jos bus vėl naudojamos lietuviškam darbui.

NEW HAVEN, CONN.

Motinos dienos minėjimas

Visų katalikiškų draugijų, organizacijų, klubų ir gildos pastangomis gegužės 9 rengiamas motinos dienos minėjimas. Mišios bus 9:15 v. šv. Kazimiero kviečiamos dalyvauti bendroje eisenoje, komunijoje. Po mišių Marijos vaikelių draugija ruošia kavutę, kur bus pagerbtos mūsų brangios mamytės.

Tie patys Marijos Vaikeliai 3 v. popiet atliks Marijos statulos vainikavimą. Į šias iškilmes kviečiami atsilankyti visi.

Pavasario aidų vakaras

SLA jaunimo 378 kuopa ruošia nepaprastai gražų vakarą gegužės 15 šv. Kazimiero parapijos salėje, 339 Greens St. Pradžia 7:30 v. Programą išpildys kanklininkų grupelė iš Brooklyno. Vadovauja T. Dzikienė. Taip pat dalyvaus dainininkės iš Hartfordo, Conn., akordeonistė iš Ansonios, vietinė tautinių šokių grupė.

Vietiniai ir apylinkės lietuviai kviečiami atsilankyti ir paremti jaunimą. (M.)

— **JAV Lietuvių Bendruomenės** Centro valdyba savo posėdyje, apsvarsčiusi Lietuvių Kultūros Centro įsigijimo klausimą, nutarė sudaryti specialią komisiją, kuri tokio centro įsigijimo klausimą išstudijuotų ir padarytų konkrečias išvadas.

MADLOS IR ATGAILOS DIENA

Mielas Lietuvi,

Šiemet sukanka 25 metai, kai lietuvių tauta ir bažnyčia Lietuvoje neša sunkią komunizmo vergijos naštą. Todėl šiemet nepakanka tik minėti tos vergijos sukaktį, bet turime uoliai maldauti Visagalį, per Marijos Nekalčiausiąją Širdį, kad Jis grąžintų Lietuvai laisvę ir nusidėjėliams atsivertimo dovaną.

Gegužės 13 diena yra švenčiama artimiausią šiai dienai sekmadienį, kaip Maldos Atgailos diena už Lietuvos laisvę ir nusidėjėlių atsivertimą.

Tą dieną ir per visą gegužės mėnesį maloniai kviečiu visus lietuvius melsti Visagalį, kad Jis graąžintų Lietuvai laisvę ir žmonijai teisingą taiką. Be to, prašau Maldos Atgailos dieną atšvęsti jūsų parapijoje ir pildyti pirmuosius mėnesio šeštadienius ir pasiaukoti Šv. Jėzaus ir Nekalč. Marijos Širdžiai, kad tuo atsilygintumėm už padarytus įžeidimus.

Su pagarba ir meile

Kun. Alb. Kontautas,
Mėlynosios Armijos Lietuvių Sąjūdžio Dvasios Vadas

Dabar jūs galite aplankyti savo artimuosius Lietuvoje — Mūsų įstaiga taip pat sutvarko pramogines ir biznio keliones į visus Sovietų Sąjungos valdomus kraštus. Mes parūpiname vizas, sutvarkome rezervacijas ir kt. Smulkesnioms informacijoms rašykite/skambinkit daugiausia patyrusiam Kelionių biurui į R. Europą

COSMOS TRAVEL BUREAU, Inc.

45 W. 45 Street, New York 36, N.Y. • Tel. CIrcle 5-7711

Cosmos Parcels Express Corp.

Pati žinomiausia ir patikimiausia firma Amerikoje, turinti daugelio metų patyrimą siunčiant

DOVANAS - SIUNTINIUS Į USSR.

Gavėjas nieko nemoka. Tūkstančiai klijentų patenkinti. Garantuotas skubus ir tikslus pristatymas. Visi siuntiniai apdrausti. Visuose mūsų skyriuose yra gausus aukštos rūšies prekių pasirinkimas prieinamom kainom. Informacijų ir nemokamų katalogų gausite iš visų mūsų skyrių.

COSMOS PARCELS EXPRESS CORP.

- ATHOL, Mass. — 61 Mt. Pleasant Street ... CH 9-6245
- BOSTON 18, Mass. — 271 Shawmut Avenue ... LI 2-1767
- SO. BOSTON 27, Mass. 327 West Broadway ... AN 8-0068
- BROOKLYN 11, N.Y. — 370 Union Avenue ... EV 4-4952
- BROOKLYN 7, N.Y. — 600 Sutter Avenue ... DI 5-8808
- BUFFALO 6, N.Y. — 332 Fillmore Avenue ... TL 6-2674
- CHICAGO 22, Ill. — 2222 W. Chicago Avenue ... BR 8-6966
- CHICAGO 8, Ill. — 3212 So. Halstead Street ... WA 5-2737
- CLEVELAND 13, Ohio — 904 Literary Road ... TO 1-1068
- DETROIT, Mich. — 730 Michigan Avenue ... VI 1-5355
- GRAND RAPIDS, Mich. — 636-38 Bridge St., N.W. GL 8-2256
- HARTFORD 14, Conn.—200 Franklin Av., Tel. 233 8030, 246 0215
- HAMTRANCK, Mich. — 11333 Jos. Campau ... TO 7-1575
- IRVINGTON 11, N.J. — 762 Springfield Ave. ... ES 2-4685
- LAKEWOOD, N.J. — 126 - 4th Street ... FO 3-9569
- LOS ANGELES 22, Calif. — 960 So. Atlantic Blvd. .. AN 1-2994
- NEWARK 3, N.J. — 428 Springfield Avenue ... BI 3-1797
- NEW HAVEN, Conn. — 509 Congress Ave. ... LO 2-1446

NEW YORK, N.Y. 10011 — 108 West 14th Street ... CH 3-3005

- NEW YORK 3, N.Y. — 39 - 2nd Avenue ... AL 4-5456
- PASSAIC, N.J. — 176 Market Street ... GR 2-6387
- PATERSON 1, N.J. — 99 Main Street ... MU 4-4619
- PHILADELPHIA 23, Pa. — 525 W. Girard Ave. ... PO 5-5892
- PITTSBURGH 3, Pa. — 1307 E. Carson Street ... HU 1-2750
- SAN FRANCISCO, Calif. — 2076 Sutter Street ... FI 6-1571
- WATERBURY, Conn. — 6 John Street ... PL 6-6766
- WORCESTER, Mass. — 174 Millbury Street ... SW 8-2868
- YONKERS, N.Y. — 555 Nepperhan Ave. ... GR 6-2781
- YOUNGSTOWN 3, Ohio — 24 Fifth Avenue ... RI 3-0440

Minėdamas 50 metų savo sukaktį,

DARBININKAS

tikisi sulaukti naujų skaitytojų, kad galėtų ir toliau išsilaikyti. Prašome paraginti draugus ir pažįstamus laikraštį užsisakyti. Gavus adresą, susipažinimui siunčiamas nemokamai. Prenumerata 7 dol. metam. Naujiem skaitytojam — pirmiem metam 5 dol.

Kas suras 2 naujus skaitytojus, moka už abudu 9 dol., už 3 — 12 dol. metams.

Administracija taip pat prašo nedelsti atsilyginti už 1965. Raginimas sudaro nereikalingų išlaidų. Prašome pasinaudoti čia pridedama atkarpa.

Darbininkas, 910 Willoughby Ave., Brooklyn, N. Y. 11221

Prašau pratęsti prenumeratą 1965 metams.

Vardas ir pavardė .....

Adresas .....

Siunčiu už prenumeratą $....., aukų $.....; Viso $.....

....

(Data) (Parašas)

CRANE SAVINGS & Loan Association

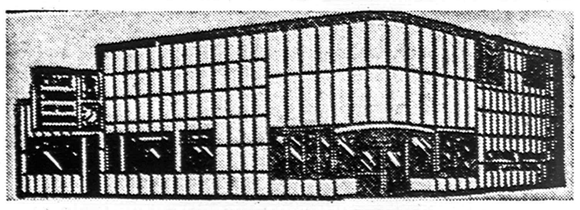

B. B. PIETKIEWICZ, Pres.

47 and Rockwell Street. Tel. LAfayette 3-1083

Nemokamai vieta automobiliams

4 1/2% ON INVESTMENT ACCOUNTS

Mokame nuo 1962 metų vasario 1 dienos

Pinigai įdėti prieš mėnesio 15 d. duoda dividendus už visą mėnesį.

Dividendai mokami sausio ir liepos 31 d.

Prašome aplankyti naują mūsų namą.

VALANDOS: Pirmd. ir ketvirt. 9:00 ryto — 8:30 vakaro; Antrad. ir penktadienį 9:00 ryto — 5:00 vakaro; Šeštadienais 9:00 ryto — 12:00 dienos. Trečiadieniais uždaryta.

ATOSTOGOS pranciškonų vienuolyno sodyboje Kennebunkport, Maine

BERNIUKŲ 15-toji STOVYKLA:

Stovykla veiks liepos 2 - 30. Priimami berniukai nuo 8 iki 15 metų. Žemas mokestis. Vadovaus prityrę auklėtojai. Naudosis gimnazijos patalpomis. Poilsis jungiamas su pamokomis. Ten pat Atlantas ir šiltas baseinas. Sporto salė ir erdvi aikštė žaidimams. Daug įvairių pramogų ir pasirodymų. Iš Brooklyno eis specialus autobusas liepos 2 d., 10 val.

SUAUGUSIEMS VASARVIETĖ:

Čia pat Atlantas ir baseinas. Lietuviškas maistas ir aplinka. Graži gamta, vėsus oras. Kultūriniai vakarai. Prieinamos kainos.

Vasarvietė veiks nuo liepos 2 iki rugpiūčio 29.

Į stovyklą ir vasarvietę registracija jau prasidėjo. Informacijai ir registracijai rašyti:

Franciscan Monastery — Kennebunkport, Maine 04046 Tel. (207) 967 - 2011

DAILININKO IR DIPLOMATO ADALBERTO STANEIKOS POMIRTINĖ PARODA IR PAMINKLO ATIDENGIMAS

Prieš 3 metus mirusio dail. Adalberto Staneikos kūrinių paroda įvyko All Hallows Hall, Wyncote miestelyje, Pa.. Paminklas atidengtas West Hill kapinėse Philadelphijoje.

Velionies našlė dr. Marija Staneikienė balandžio 24 suruošė sukakties minėjimą, pakviesdama Philadelphijos lietuvius ir Wyncote vietovės amerikiečius, kurių tarpe gyveno ir dirbo velionis Staneika paskutinius savo gyvenimo metus.

Minėjimas prasidėjo West Hill kapinių koplyčioje, kurioje kun. P. Dagys iš New Yorko atlaikė pamaldas ir pasakė pamokslą. Pamaldų metu giedojo solistė Juzė Augaitytė. Kun. P. Dagys savo pamoksle jautriais žodžiais kalbėjo apie velionį kaip dailininką ir diplomatą, iškėlė velionio darbus tiek kūrybos tiek diplomatijos srityje. Priminė, kad jis buvo jautrus ir ramus ir visada pasiruošąs padėti savo artimui.

Po pamaldų dalyviai susirinko prie paminklo. Paminklas šlifuoto granito, kurio kairiame šone iškalta klasikinė kolona, o dešiniame — pučiantis trimitą angelas. Ant paminklo angliškai įrašyta: Staneika Adalbertas, Lithuanian artist, painter and diplomat.

Paminklas buvo uždengtas voaliu ir perrištas lietuvišku trispalviu kaspinu. Jį atidengė p. Bačkienė ir velionies našlė. Prie paminklo Lietuvos diplomatinės tarnybos vardu kalbėjo Lietuvos atstovybės Washingtone patarėjas dr. St. Bačkis.

Savo kalboje dr. St. Bačkis prisiminė velionį kaip labai malonų bendradarbį ir pareigingą valdininką, kuris tarnybines pareigas visada statydavo aukščiau savo asmeninių reikalų. Taip pat pastebėjo, kad Lietuvos diplomatinėje tarnyboje be dail. A. Staneikos dirbo ir daug kitų kultūrininkų bei rašytojų, kaip Baltrušaitis, O. Milašius, Savickis, I. Šeinius ir k. Visi jie, kaip ir A. Staneika, agliko didelį darbą Lietuvos vardui ir kultūrą iškelti užsieniuose.

Minėjimo organizatorius F. Andriūnas perskaitė diplomatijos šefo ministerio St. Lozoraičio laišką velionies našlei dr. M. Staneikienei. LB Philadelphijos skyriaus vardu kalbėjo dr. Juozas Ardys. Jis iškėlė kultūrininkų ir kultūrinių vertybių svarbą kovoje dėl Lietuvos laisvės. Negalėjusios atvykti Alės Rūtos poeziją paskaitė S. Jurskytė-Gambel, o laišką — Žilionis.

Iš kapinių visi dalyviai nuvyko į All Hallows salę, kur apžiūrėjo parodą ir per radiją išklausė prof. dr. J. Puzino paskaitos. Dr. Puzinas savo paskaitoje palietė velionies veiklą nuo studentavimo laikų Krokuvos meno akademijoj iki paskutinių metų Wyconte, prie Philadelphijos.

Vėliau įvyko oficialus parodos atidarymas, į kurį be lietuvių atsilankė ir apie 50 amerikiečių. Parodą atidarė vietos burmistro žmona Mrs. H. Cunerd. Kalbėjo buvusi velionies mokinė Mrs. A. Craig. **jb**

Dail. Staneikos darbų parodoje iš k. į d. dail. J. Bagdonas, prof. J. Puzinas, dr. St. Bačkis. Nuotr. A. Gruzdienės

Dailininko ir diplomato A. Staneikos paminklas atidengtas balandžio 24 Laurel Hill kapuose Philadelphijoj. Centre matome dr. M. Staneikienę, greta kun. P. Dagį, iš kitos pusės O. Bačkienė ir dr. St. Bačkis. Nuotr. K. Čikoto

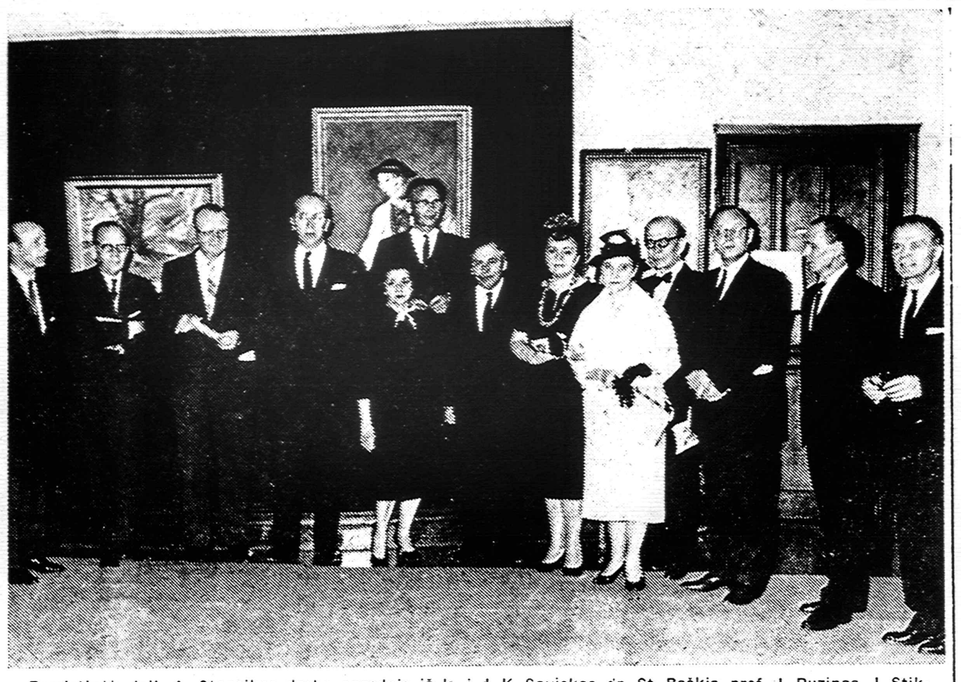

Pomirtinėje dail. A. Staneikos darbų parodoje iš k. į d. K. Savickas, dr. St. Bačkis, prof. J. Puzinas, J. Stikliorius, M. Staneikienė, A. Ramanauskas, kun. P. Dagys, J. Augaitytė, O. Bačkienė, prof. A. Jurskis, inž. J. Ardys, dail. J. Bagdonas, F. Andriūnas. Nuotr. A. Gruzdienės

BALTIMORĖS ŽINIOS

Pirmoji komunija šv. Alfonso bažnyčioje buvo gegužės 2 per 8:30 v. mišias, kurias aukojo prel. L. Mendelis. Jis pasakė ir pritaikytą pamokslą. Po mišių vaikai nusifotografavo su parapijos kunigais.

Katalikų labdaros vajus Baltimorės arkivyskupijoje prasidėjo gegužės 2, baigsis gegužės 9. Šiam vajuje šv. Alfonso parapijoje vadovauja kardinolo Shehan paskirtas kun. Antanas Dranginis. Jis išsiuntinėjo visiem parapiečiam laiškus, kviesdamas savo auka prisidėti. Vajus skiriamas našlaičių ir senelių globai.

Šeimų komunija bus gegužės 9, sekm. per 8:30 mišias. Tai viena iš gražiausių dienų šv. Alfonso parapijoje, kai šeimos bendrai eina prie komunijos. Po piet 4 v. visos organizacijos ir parapiečiai raginami gausiai dalyvauti procesijoje, kuri skiriama Marijos garbei. Gražiai pasipuošusios sodalietės neš Marijos statulą. Procesija eis vieną bloką aplink bažnyčią. Bažnyčioje bus giedama giesmės ir kalbamas pasiaukojimo aktas. Baigsis Švč. Sakramento palaiminimu.

Juozas Paulionis, senos kartos lietuvis, ilgai gyvenęs Pratt gatvėje, kur turėjo savo prekybą, staiga mirė balandžio 23 savo namuose. Velionis buvo susipratęs lietuvis, kai sveikata leido, dalyvavo visuose lietuviškose parengimuose. Gedulingos mišios buvo aukotos už jo sielą šv. Alfonso bažnyčioje balandžio 27. Palaidotas Joly Redeemer kapinėse. Liko nuliūdusi žmona Veronika ir dukros Pranciška ir Margarita ir eilė anūkų.

Matilda Pečiulienė, senos kartos lietuvė, po trumpos ligos mirė savo namuose McHenry gatvėje balandžio 24. Velionė ilgus metus dirbo siuvykloje, dalyvavo įvairiuose lietuviškuose parengimuose. Mišios už jos sielą buvo šv. Petro bažnyčioje balandžio 27. Palaidota Joly Redeemer kapinėse. Liko liūdinti dukra Antanina ir jos vyras Aleksandras.

Lietuvių Bendruomenės centro valdyba gegužės 1-2 surengė pietryčių apylinkių suvažiavimą, kuriame dalyvavo Philadelphijos, New Jersey, Washingtono ir Baltimorės atstovai. Suvažiavimas vyko lietuvių svetainėje. Svarstyta visa eilė svarbių organizacinių reikalų.

Koncertas Lietuvių Bendruomenės suvažiavimo proga buvo gegužės 1. Programoje dalyvavo solistė Irena Stankūnaitė, akomponavo jos tėvelis Juozas Stankūnas, eiles skaitė Jurgis Blekaitis, grojo Jonas Lekevičius, tautinius šokius šoko Baltimorės studentų grupė, vadovaujama Birutės Dulytės. Po koncerto buvo šokiai, grojant Jono Lekevičiaus orkestrui. Vakarui vadovavo aktorius Jonas Kazlauskas.

Dailės paroda, suruošta to paties suvažiavimo proga įvyko gegužės 1-2 antrojo aukšto salėje. Savo paveikslus buvo išstatęs Paulius Jurkus iš New Yorko. **Jonas Obelinis**

LIETUVIŲ FRONTO BIČIULIŲ C.V. RINKIMŲ KOMISIJOS PRANEŠIMAS

J.AV ir Kanados LFB rinkimų komisija praneša sambūrių valdyboms ir paskiriems nariams, kad dėl nepakankamo pristatytų kandidatų skaičiaus, siūlyti kandidatus į Centro Valdybą ir Kontrolės komisiją (su raštišku jų sutikimu) pratęsiama iki š.m. gegužės 21 d.

Kiekvienas LF bičiulis turi teisę pats kandidatuoti ir pasiūlyti 7 kandidatus į C.V. ir 3 į Kontrolės Komisiją.

Sambūriai, neprisiuntę tikslaus LF bičiulių sąrašo, prašomi neatidėliotinai atlikti savo pareigas.

LFB Rinkimų Komisija
1936 So. 49 Ave., Cicero, Illinois 60650

RAUDONOSIOS KANDYS GRAUŽIA JAUNIMĄ

Kas tie Du Bois klubai?

Komunistų pastangos suniekinti Amerikos pagelbą Pietų Vietnamui suranda vis daugiau ir daugiau paramos Amerikos studentijoje. Čia ypatingai aktyvūs yra W.E.B. Du Bois klubai, kuriuos F.B.I. laiko Amerikos komunistų partijos atžala. Šis naujas jaunimo judėjimas buvo sukurtas 1964 m. birželio mėn., anot F.B.I. direktoriaus J. Edgar Hoover, komunistų partijos globoje. Jis jau turi apie 1,000 narių, kurie veikia 30-je skyrių įvairiose Amerikos vietose. Šių klubų įtaka Amerikos studentams jau yra tiek žymi, kad jau ji kelia susirūpinimo. Klubų tikslas paveikti vadinamą marksistiškai nusiteikusį jaunimą vykdyti komunistų partijos liniją.

Vasario mėn. gale klubų atstovų suvažiavimas Wisconsin universitete diskutavo Amerikos politiką Vietname. Kalbėtojai skatino kelti demonstracijas, reikalaujančias Ameriką "sustabdyti brutalų vietnamiečių žudymą". Demonstracijos buvo įvykdytos visoje eilėje universitetų: Kalifornijoj, Illinois, Wisconsin ir kitur. Los Angeles demonstracijose buvo apie 1,300 dalyvių. Čia aktingai pasireiškė ir Jaunųjų socialistų sąjunga, Socialistų darbininkų partija bei organizacinis komitetas Marksistų-Leninistų partijos. Savo instrukcijose klubams DuBois centras, nesiskaitydamas su jokiais žodžiais, puola ir smerkia administracijos politiką ir akciją Vietname.

Daug ką pasako ir kai kurios šio DuBois judėjimo vadų pavardės. Eugene Dennis, Jr., Amerikos vidurvakarių regijono koordinatorius, yra sūnus Eugene Dennis Sr., kuris 1961 m. (tada jis mirė) buvo Amerikos komunistų partijos centro sekretorius. Bettina Aptheker, Kalifornijos universiteto studentė, yra komunistų partijos centro komiteto nario Herberto Aptheker duktė, Michael Eisenscher, Wisconsin universiteto studentas, yra Wisconsin valstybės komunistų partijos komiteto nario Sigmundo Eisenscher sūnus. Margaret Lima, Kalifornijos universiteto studentė, yra Šiaurinės Kalifornios komunistų partijos pirmininko Alberto J. Lima duktė.

Du Bois judėjimas koncentruojasi Amerikos vidurvakarių dešimtyje didžiųjų universitetų, kuriuose esą, anot klubų informacijos, apie 15 proc. socialistinio galvojimo studentų.

Čia paduoti faktai yra paimti iš žinomo kolumnisto Andrew Tully (Washington, D.C.) straipsnio. Prie jų dar reiktų pridėti, kad pagal FBI žinias komunistinės kandys yra stipriai įsiveisusios ne tik šiame straipsnyje paminėtose jaunimo organizacijose, bet ir visoje eilėje kitų. Komunistai eina visur, kur tik galima vandenį drumsti ir jame žuvis gaudyti. Kai kuriuose Naujosios Anglijos universitetuose panašius į DuBois judėjimo mitingus rengia pacifistų vadai. Groton, Conn., pacifistai piketuoja kiekvieno naujo povandeninio laivo nuleidimą į vandenį. Kilnios ko-

(nukelta į 7 psl.)

Elizabetho šv. Petro ir Povilo parapijos choras šį sekmadienį rengia Motinos dienos minėjimą. Vidury prel. M. Kemėžis, dešinėje V. Mamaitis, choro vadovas

IŠ VISUR

— **Boleslovas Masiulis,** buvęs teisingumo ministeris ir valstybės tarybos pirmininkas, palaidotas balandžio 22 Michigan City, Indiana, kapuose. Velionis buvo gimęs 1889.I.21 Tverečiuje, Švenčionių aps. Mokėsi Petrapilio un-te teises ir filologiją. Nuo 1918 Vilniuje buvo gimnazijos lietuvių kalbos mokytojas, nuo 1919 Kaune teisėjas įvairiose pakopose, 1938 teisingumo ministeris, 1938 valstybės tarybos pirmininkas. Gausiai dalyvavo visuomenėje veikloje, spaudoje. Buvo tautininkų s-gos garbės teismo pirmininkas, lietuvių kalbos draugijos narys, Lietuvių enciklopedijos bendradarbis.

— **Kun. K.R. Balčys Haydno "Sukūrime".** J. Haydno kūriniu "Sukūrimu" Amsterdamo "mažasis simfoninis orkestras" balandžio 25 baigė muzikinį sezoną. Į tą koncertą atkreipiame dėmesį dėl to, kad jame dalyvavo tarp solistų dainininkų ir profesionalų kun. K. Balčys dviejose partijose — kaip Rafaelis ir kaip Adomas. Amsterdamo "Evening Recorder" ilgame vertinime pirmiausia sustoja prie kun. Balčio, vadindamas jo balsą 'magnificent bass', kuris daręs "elektrifikuojantį įspūdį klausytojam pirmaja savo role kaip Rafaelis". Esą jo "išlavintas ir gerai rezonuojantis balsas" reikšmingai prisidėjo prie koncerto pasisekimo. Malonu tuos atsiliepimus skaityti. Dar maloniau bus išgirsti jį lietuviškuose koncertuose.

— **Lituanistikos Institutas,** kurio centras yra Washingtone (ne Chicagos Pedagoginis) atidavė spaudai savo metraščio, kuris bus pavadintas "Lituanistikos Darbais", pirmą tomą. Šiam tomui studijas ir straipsnius parašė J. Aistis, K. Avižonis, J. Balys, J. Gimbutas, Z. Ivinskis, A. Mažiulis, P. Pauliukonis, W.R. Schmalstieg, R. Sealey, V. Viliamas ir kiti. Bus platus skyrius "Bibliographia Baltica" lietuvių ir anglų kalbomis.

Gegužės 16 d. Washingtone susirenka bendram posėdžiui dvi Instituto redakcinės komisijos: Monografinių leidinių redakcinė komisija, kuriai pirmininkauja Pennsylvanijos Uto prof. A. Sennas ir Metraščio redakcinė komisija. Bus aptarti Instituto leidinių reikalai ir galimybės.

A. a. Raimundas Jakelaitis, buvęs Šv. Antano gimnazijos abiturientas, buvo pamaldose visų prisimintas. Gegužės 3 d. už jo vėlę Kennebunkport vienuolyno koplyčioje mišias atlaikė buvęs velionio rektorius Tėv. Jurgis Gailiušis, O. F.M. Visa gimnazija meldėsi už jį.

Vokietijoje gyvenančios 3 lietuvaitės nori susirašinėti su Amerikos lietuviais Rašyti V. Žaliukas, Bergstrasse 207, 4501 Vehrte, W Germany.

Tėvai,

ŠV. ANTANO GIMNAZIJA

pastatyta jūsų vaikams!

Gimnazija su viešųjų Amerikos mokyklų teisėm, su privalomu lietuvių kalbos dėstymu, su bendrabučiu, su visom gero auklėjimo priemonėm . . .

Atlyginimas už pilną išlaikymą bendrabuty — tik 600 dol. metams. Dėl ateinančių mokslo metų tuojau rašykit Rektoriui:

ST. ANTHONY'S HIGH SCHOOL
Kennebunkport, Maine 04046

O KO KO?

MODERNIAISIAIS LAIKAIS

Geografijos mokytojas davė uždavinį savo mokiniam —žemėlapy sužymėti miestus, kuriuose lankėsi "Beatles" su savo "koncertais". Sako, tai gera priemonė atsiminti Amerikos miestų vardam.

•

Vienos didelės parapijos visi **penki kunigai susitarė:** kasdien kiekvienas mes po nikelį į taupymo dėžutę ir užsuks televizija; jei joje tuo metu pasirodys programa, tai nikelį atsiima; jei reklamos ("commerčial"), tai nikelis eina misijų reikalam. Po mėnesio penki kunigai gavo viso 75 cn., misijom teko 7 dol.

•

Keleivė užsakė lėktuvui bilietą ir teiravosi, ar gali mokėti savo čekiu. Tarnautojas atsakė — taip, jei ji turi kokį asmens dokumentą, pvz. leidimą automobiliui vairuoti. "Tokio leidimo tai aš neturiu", nusiminė keleivė, "bet palaukit — **aš turiu kvitą baudos už važiavimą be leidimo".** Dokumentas tiko.

•

Knygų rėmėjų būrelis surengė pobūvį pagerbti vienai autorei dėl jos naujo romano. Autorės ir romano gerbėja kalbėjo autorei: "Brangioji, aš labai branginu tavo veikalą, aš tą knygą tiesiog dievinu; **aš ją skolinu** visiem draugam, kurie tik pas mane užeina".

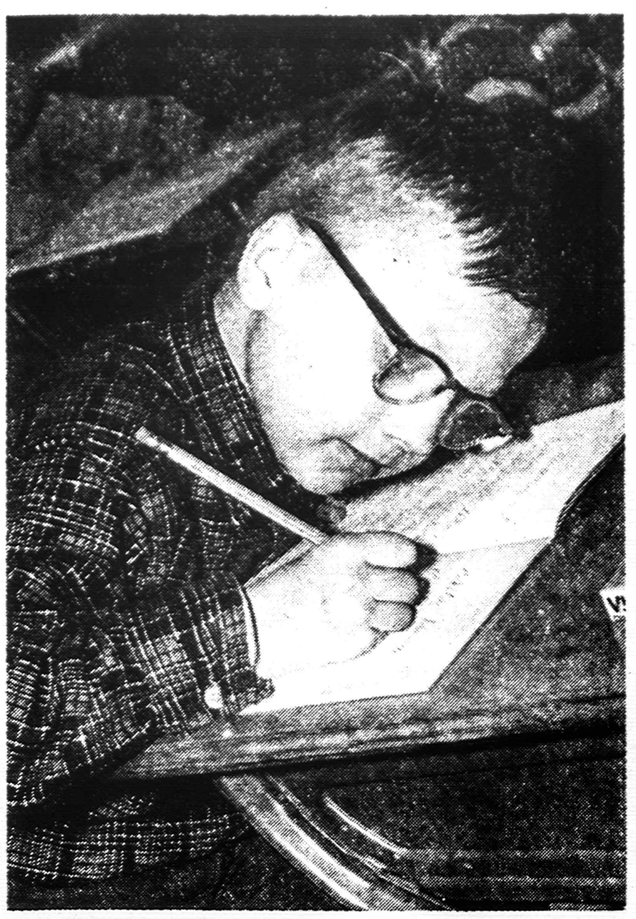

Mokinys iš Maironio šeštadieninės mokyklos Brooklyne Nuotr. R. Kisieliaus

KURORTAS PER IŠTISUS METUS

Tai yra Miami Beach, Florida. Žiemos sezonas, kuris šiemet buvo ypač puikus ir sutraukė rekordinį svečių skaičių, jau perėjo į pavasarinį, kuris savo klimato malonumu nemano užsileisti žieminiam.

Pavasario sezono savybė yra ta, kad visada čia saulėtos dienos dabar yra šiltesnės, bet dėl vandenyno artumo ir nuo jo dvelkiančio vėjo gaivinančiai sušvelnintos, naktys skliduinos nuostabaus vėsumo, maudymasis vandenyje labiau meilus nei žiemą, o kambarių ir butų kainos dėl šiaurinių kurortų konkurencijos yra nukritusios daugiau nei iki pusės.

Kada žiemos metu kaina už kambarį dviem asmenim viešbučiuose buvo nuo 16 iki 60 ir daugiau dolerių dienai, o butai moteliuose nuo 80 iki 180 dolerių savaitei, dabar kambarys viešbutyje kainuoja nuo 5 iki 20, o butas ta virtuve ir reikalingais indais motelyje nuo 30 iki 60 dolerių savaitei.

Miami Beach tikrai yra mielas kurortas ne tik žiemą, bet ir pavasario bei vasaros metu. Lietuviškas motelis prie paties vandenyno pakraščio: Mary — Annette Villas, 8910 Collins Avenue, Miami Beach, Fla. 33154, kurio savininkai yra Jazubaičiai, per ištisus metus beveik nepertraukiamai turi lietuvių kurortininkų iš daugelio šio krašto vietų, taip pat iš Kanados ir Pietų Amerikos, kuriems jie visada yra nepailstamai prieteliški, supažindindami juos su kurortu, miestu bei apylinkėmis. Prie jų motelio yra erdvus automobiliams pastatyti sklypas, o atvykstančius lėktuvu ar traukiniu bei autobusu savininkai pasitinka aerodrome ar stotyje. **V.K.T.**

Ar žinai, kad...

Amerikoje yra vedybų rekordas

Prieš 50 metų netekėjusių moterų Amerikoje likdavo 20 proc. Tokis procentas dabar esąs Švedijoje. Dabar Amerikoje netekėjusių moterų lieka 6.5 proc. ir vyru 7 proc. Amerikoje vedybų rekordas, bet čia pat ir divorsų rekordas.

Amerikos negrai sparčiai kyla

Negrai vienos generacijos laikotarpy padarė didelės pažangos: 4 iš 10 patys be jokios revoliucijos ir perversmo išsivadavo iš skurdo ir neraštingumo. Skaičius negrų, kurių metinių pajamų vidurkis yra 4000 dol., nuo 1949 iki 1959 pakilo iš 10.0995 iki 198.905 New Yorko mieste, iš 10.045 iki 147.414 Chicagoje, iš 3805 iki 74.567 Philadelphijoje, iš 2230 iki 36.351 Baltimorėj, iš 1300 iki 27.168 Washingtone, D.C., iš 1.085 iki 17.772 Houstone. Gerų namų savininkų skaičius pakilo iš 33 proc. iki 63 proc.

Sovietuose nori automobilių

Sovietų min. pirmininkas pažadėjo savo piliečius parūpinti automobiliais. Kiek reikės laukti automobilio, rodo šie skaičiai: Sovietuose per metus automobilių pagamina 175.000, Amerikoje 7 mil.; Maksvoje keleivinis vidutinis automobilis kaštuoja 4.400 rb., New Yorke 2.800 dol.; Sovietuose vidutinis uždarbis 110 rublių mėnesiui, Amerikoje 400 dol. mėnesiui.

Yra pasauly kraštas, kuris nereikalauja grąžinti skolas

Tokis kraštas vadinasi Jungtinės Amerikos Valstybės. Nuo pirmo pasaulinio karo Amerikos sąjungininkai skolų negrąžina, ir Amerika nesirengia raginti, kad grąžintų. Anglija skolinga 9.1 bil., Prancūzija 6. bil., kiti 18 kraštų 4.6 bil. Nemoka skolų ir antrojo pasaulinio karo sąjungininkai. Prancūzija tebėra skolinga 588 mil. Kas kalbėti apie Sovietus, kurie gavo paskolos 12 bil.

Ilgo grojimo lietuviškos plokštelės

Varpas, Toronto choro 8 liet. dainos ir 6 liet. operos, st. 6.00	$5.00
Sutemų garsai, V. Stankus, 10 muzikos šokių, ... Stereo 6.00	$5.00
Dainos iš Lietuvos, L. Juodis su Rūtos ans. 16 dainų	4.00
Lietuvos prisiminimai, L. Juodis, 14 liet. dainų akomp. gitara	5.00
Pavergtos Tėvynės dainos ir šokiai, 2 pl., 24 l. šokių ir dainų	8.00
Lietuvių tautiniai šokiai, J. Stuko leid. 14 tautinių šokių	4.00
Težydi vėliai Lietuva, Vyčių choro įdainuota 17 liet. dainų	4.00
Lietuviški šokiai, akordeonu K. Daubaro įgrota 18 liet. šokių	4.00
Dainos Lietuvai, S. Čerienės komp. įdainuota 12 liet. dainų	4.00
Lietuvos kanklės, 14 liet. kūrinių, vad. O Mikulskinei. Ster. $5	4.00
Worcesterio Mėgėjų ratelio, 14 lietuviškų dainų	4.00
Kalėdų giesmės, Br. Budriūno Ansamblio 11 kalėd. giesmių	5.00
Tėvynei aukojam, Dainavos Ansamblio, 14 l. dainų. Ster. $6	5.00
Mes padainuosim, Čiurlionio Ansamblio 16 l. dainų. Ster. $7.50	6.50
Lietuviški maršai, Br. Jonušo įgrota 12 liet. patrijot. maršų	7.00
Ar žinai ta šali, R. Mastienės, 13 liet. dainos solo	5.00
A. Šabaniausko, po 12 dainų-šokių X ir XI albumai po $5.00	10.00
Lietuviškos dainos ir šokiai, Monitor Co. 16 l. dainų ir šokių	4.50
S. Barkaus radijo vak. dainuoja, 10 kalėdinių ir 10 liet. dainų	5.00
Rožės ir tylūs vakarai, V. Stankus, 11 lenkų muz. šokiai	5.00
Ar namai, V. Stankus, 10 šokių muzika solo. ... Ster. $6	5.00
Milžino paunksmė, Montrealio l. dramos teatro 3 pl. albumas	15.00
Sūkurinis ratelis, Vilniaus choro 14 liet. dainų	4.00
Pilėnai, Liet. opera iš pavergtos Lietuvos (2 plokštelės)	11.00
Trijų metų Irutė, Jr. Giečiūtės 8 liet. patriotinės vaik. dainos	3.00
Lietuvišku dainų, šokių, polkų, Žukausko-Vasiliausko juokai	4.00
Dainuojame su Lione, 16 liet. dainų, įdainuotų L. Juodytės	5.00
Mes žengiame su daina, New Yorko vyrų okteto 17 dainų	4.00
Liaudies giesmė, Tėviškės choro 11 giesmių ir dainų plokšt.	5.00
Lietuviškoji bralia, 12 liaudies kūrinėlių	5.00
Liet. dainų ir operų rinkiniai, J. Karvelis, 10 plokštelių po	5.00
[illegible]	5.00
Lietuviškos kamerinės muzikos 2 pl. Iz. Vyt. Vasiliūno	6.00
Dainuojame su Ruta, J. Stukas, Rūtos ans. 17 liet. d.	4.00
Lione Jodis Contralto, Town Hall 14 kūrinių rečitalio pl.	6.00
7 Kristaus žodžiai, Sv. Kazimiero parapijos choras	5.00
Garbė Tau, Viespatie, Dainavos relig. giesmės. Stereo $6.00	5.00
Dainų ir Arijų rečitalis, sol. J. Vaznelio	5.00
Poezija, A. Gustaitis ir Stasys Santvaras	5.00
Lithuanian 2-speed record course (Nr. 1, 2 pl. 2 žod.)	3.00
Lithuanian 2-speed record course	3.00
40 liet. dainų muzika, Tautinio orkestro leidinys	4.00

DARBININKO ADMINISTRACIJA
910 WILLOUGHBY AVE., BROOKLYN, N. Y. 11221
(Persiuntimo išlaidom prašom pridėti 50¢)

Fil. Liūtas Grinius iš Los Angeles atvyksta gegužės 29-31 į Clevelandą, kur Filisterių Skautų Sąjungos suvažiavime referuos apie ASD kandidačių ir Korp! Vytis junior'ų konspekto ruošimą ir leidimą. L. Grinius renka medžiagą ir rūpinasi ASS programinio konspekto redagavimu bei leidimu.

Fil. Alfa Juodikis, fil. Algis Maliclis ir fil. Vytautas Raulinaitis rūpinasi meno parodos ruošimu Filisterių Skautų Sąjungos suvažiavime Clevelande gegužės 29-31. Parodoje dalyvauti kviečiami JAV ir Kanados menininkai akademikai skautai.

Dr. R. Šilbajoris dalyvaus Filisterių Skautų S-gos suvažiavime gegužės 29-31 d.d. Clevelande ir skaitys paskaitą apie humunitaro rolę lietuvių visuomenėje. Dr. Šilbajoris dėsto rusų kalbą ir literatūra Oberlin kolegijoje, Ohio, ir aktyviai reiškiasi lietuvių kultūrinėje veikloje.

ATSAKYMAI TEISINIAIS KLAUSIMAIS

Adv. M. ŠVEIKAUSKIENĖ sutiko šiame laikraštyje duoti paaiškinimų ir patarimų teisiniais klausimais Darbininko skaitytojam. Klausiant reikia pažymėti, ar skaito Darbininką. Klausimai siųstini jos adresu: Mrs. M. Šveikauskas, Attorney at Law, 8 Belgrade Avenue, Roslindale, Boston, Mass. 02131.

Klausimas

Mes jau kurį laiką derėjome namus (2-jų aukštų) iš savo kaimynų. Abu, ir vyras ir žmona, sakė, kad kitiem namų neparduos, kad jie pasiliks gyventi tuose namuose, jei mes sutiksime ir kad jie žino, kad mes jų neišmesime ir su jais teisingai apsieisime.

Sausio mėnesį kaimyno žmona išvažiavo į Floridą, nes ji turi reumatizmą ir kas žiemą važiuoja į Floridą. Mūsų kaimynas atėjo pas mus pietų. Mes ir sakome, kad norėtume galų gale susitarti dėl namų pardavimo, kai jo žmona parvažiuos. Sako, žmona čia nereikalinga; namai yra mano vieno vardu, nes aš buvau našlys, kai vedžiau savo žmoną, o namai buvo mano ir mirusios žmonos vardu; taigi, kai ji mirė, namai pasiliko mano vieno vardu, ką noriu, su jais darau. Be to, sako, mano žmona davė man leidimą namus parduoti.

Taigi mano sūnus mums surašė popierį su kaina ir kitom sąlygom, kad mes galėtume tuos namus perimt gegužės mėnesio viduri. Nuėjome pas vaistininką, kuris yra notaras, ir jis paliūdijo mano ir kaimyno parašą, nes agento mes nenorėjome paimti, kad kaimynui nereikėtų mokėti komisijos.

Prieš mėnesį, maždaug kovo 20 d., man kaimynas pranešė, kad jis namų nebenori parduoti. Jis, girdi, pakeitė savo nuomonę. Girdi, yra naujas įstatymas, kad jam nereiks mokėsčių mokėti už parduotus namus, jei palauks, kol jam sueis 65 metai. Sakau, pasirašei, tai dabar negali pakeisti nuomonės. Jis nuėjo pas advokatą ir su juo tarėsi, o dabar man sako: negaliu namų parduoti be žmonos, o ji — nesirašo. Sako, be žmonos parašo namai Tau jokios naudos neatneš. Buvome ir mes pas tokį advokatą, ir jis mums sako, nepirkit tų namų, be žmonos parašo, jie nebus verti tų pinigų, kuriuos už juos žadate užmokėti. Taigi, Tamsta mum pasakyk, koks čia reikalas popierius rašytis, jei žmogus gali pakeisti savo nuomonę ir kitą žmogų už nosies vedžioti? Mes tikrai žinome, kad jo žmona pasirašytų, jei jis jai lieptų. Meluoja jis ir gana.

Pirkėjas, N.J.

—o—

Atsakymas

Vyrui mirus, žmona gali 'reikalauti savo dalies' (to claim dower) iš to nekilnojamo turto, kuris priklausė jos vyrui per tą laiką, per kurį jie buvo vedę. Taip yra beveik visose valstybėse, kurios neturi taip vadinamojo "community property" įstatymo. Tose valstybėse kuriose žmona gali reikalauti "dower", jei vyras parduoda nekilnojamą turtą (nors tas turtas ir būtų jo vieno vardu), ir žmona nepasirašo turto perleidimo akto (deed) ir jei vyras miršta pirmas, žmona gali reikalauti savo "dalies — dower" iš pirkėjo. Kitaip sakant, ta jos teisė "seka" namus ir svetimose rankose. Tarp kitko Massachusetts valstybėje šis įstatymas buvo ką tik pakeistas, naujas įstatymas bus taikoma nuo 1966 metų. Artimoje ateityje vyras Massachusetts valstybėje galės namus parduoti be žmonos parašo, jei tie namai yra jo vieno vardu ir pirkėjas galės gauti gerą "title" be žmonos parašo.

Tokiu atveju, kaip tamstos, atskirų valstybių teismai daro skirtingus sprendimus. Kai kuriose valstybėse vyras priverčiamas perleisti namus, bet turi teisę gauti pilną kainą. Kai kuriose valstybėse, vyras turėtų perleisti namus, pirkėjui sumokant mažesnę kainą ir ta kaina teismo būdu nustatoma, atsižvelgiant į žmonos ir vyro amžiaus skirtumus (actuary tables). Kai kur pirkėjui leidžiama "palaikyti" savo žinioje tam tikrą sumą, kurią jis gali nuimti nuo kainos ir kurią jis turi sumokėti pardavėjo žmonai tuo atveju, jei ji pragyventų savo vyrą.

Patariu Tamstai pasitarti su tokiu advokatu (New Jersey valstybėje) kuriuo tamsta pilnai pasitiki, ir daryti tai, ką jis tamstai patars. Gali būti, kad atsižvelgiant į visas komplikacijas, tamsta ir pats nutarsi, kad suma, kurią tamsta pasižadėjai mokėti už namus, yra per aukšta ir kad tamstai neapsimokėtų tą bylą tąsyti po teismus.

GEGUŽĖS MĖNUO

Marijos gražusis mėnuo, pasipuošęs pavasario gėlėmis, papuoš jūsų dvasią gaiviais minties žiedais, jeigu kasdien paskaitysite po skyrelį iš
T. Kornelijaus Bučmio, O.F.M.
"GEGUŽĖS MĖNUO"
Knygelė kainuoja tik pusantro dolerio. DARBININKO administracija mielai prisiųs, jei tik parašysite užsakymą adresu: 910 Willoughby Avenue, Brooklyn, N. Y. 11221.

LONG ISLAND
statome įvairaus dydžio naujus namus, kuriuos galima tuoj įsigyti. Priimam užsakymus pastatyti pagal pirkėjo norus ant mūsų arba pirkėjo žemės. Statybą atliekam sąžiningai pagal susitarimą už labai prieinamą kainą. ● Mes patys perkame L. I. žemės sklypus ● Visais reikalais kreiptis pas statybininką Andrių Armoną
Tel. 516 AN 1-2864

Visi kailiniai siuvami mūsų siuvykloje, todėl kainos pigios. Pirkdami bet ką ateikite pas mus ir įsitikinsite. Mes taip pat pataisome kailinius, kailininius apsiaustus šalikus (stolus). Galite pasirinkti iš didelės atsargos karakulio, Aliaskos ruonio, minko ir kitų dirbinių.
Didelis pasirinkimas
Nelaukite paskutinės valandos
CHelsea 2-1079 • CHelsea 2-0535
ALEX DIMANT FUR CO.
RYGOS KAILINIŲ SIUVĖJAI
150 WEST 28th STREET
NEW YORK, N. Y.
Room 402

MALDAKNYGĖ
DIDYSIS RAMYBĖS ŠALTINIS
PREL. PR. JURO
Pataisytas III leidimas
Išleido Tėvai Pranciškonai
640 pusl. Kaina 4 dol. Labai patraukli, tinka kaip dovana visokiomis progomis. Gaunama pas knygų platintojus ar leidėjus adresu: —
FRANCISCAN FATHERS
DARBININKAS
910 Willoughby Avenue
Brooklyn 21, N. Y.

KAI JŪS NORITE SIŲSTI savo giminėms ar draugams, gyvenantiems U.S.S.R. dovanų siuntinius, tai pasirinkite saugiausią kelią:
1. Nuspręskite ar jūs norite siųsti iš čia esančių prekių ar užsakyti, pav. automobilį, motociklą, siuvamą mašiną, televiziją ar maisto siuntinį.
2. Pasinaudokite patikimos ir turinčios gerą vardą firmos patarnavimu.
3. Žiūrėkite, kad firmos personalas turėtų patyrimo ir mokėtų tvarkyti Jūsų užsakymą.
4. Patikrinkite ar toji firma turi reikalingus dokumentus.
5. Pasirinkite firmą, turinčią ilgą patyrimą tame biznyje. Kai visa tai persvarstysite, tai įsitikinsite, kad geriausiai Jums tiks turinti jau virš 30 metų patyrimą

GLOBE PARCEL SERVICE, INC.
Centras yra
716 Walnut St., PHILADELPHIA, PA. 19106 • Tel. WA 5-3455
Skyriai:
Uptown PHILA. skyrius, 632 W. Girard Avenue, Philadelphia, Pa. 19123, WAlnut 5-8878
BALTIMORE, 3206 Eatsern Avenue, Baltimore 24, Md., DI 2-2374
BLOOMFIELD, 228/230 Montgomery St., Bloomfield, N.J., Phone: 748-8524
BOSTON, 390 West Broadway, South Boston 27, Mass., AN 8-8764
CHICAGO, 4102 Archer Avenue, Chicago 32, Ill., FR 6-6399
Branch, 2242 W. Chicago Avenue, Chicago 22, Ill., BE 5-7788
CLEVELAND, 7023 Superior Avenue, Cleveland 3, Ohio, UT 1-0907
DETROIT, 6460 Michigan Avenue, Detroit 10, Mich., TA 5-7560
ELIZABETH, 943 Elizabeth Avenue, Elizabeth, N. J., EL 4-7608
HAMTRAMCK, 11415 Jos. Campau Ave., Hamtramck 12, Mich., TO 8-7940
KANSAS CITY, 18 S. Bethany, Kansas City, Kansas, AT 1-1757
LOS ANGELES, 3216 Sunset Blvd., Los Angeles 26, Calif., NO 5-9887
MIAMI, 2755 Biscayne Blvd., Miami 37, Florida, FR 9-8712
MINNEAPOLIS, 217 E. Hennedin, Minneapolis 14, Minn., FE 2-4908
MILLVILLE, 19 Westwood Terrace, Millville, N. J., Tel. 825-5362
NEWARK, 263 Market Street, Newark, N. J., MA 3-1968
NEW YORK, 48½ East 7th Street, New York 3, N. Y., GR 3-1785
OMAHA, 5524 S. 32nd Street, Omaha 7, Nebr., Tel. 731-8577
PITTSBURGH, 346 Third Avenue, Pittsburgh 22, Pa., GR 1-3712
ROCHESTER, 693 Hudson Avenue, Rochester 21, N. Y., BA 5-5923
SAN FRANCISCO, 1236 Ninth Avenue, San Francisco 22, Calif., LO 4-7981
TRENTON, 730 Liberty Street, Trenton, N. J., LY 9-9163

Adolfo SCHRAGERIO
BALDAI BALDAI

Mes turime visokiausių vietos gamybos baldų. Mūsų specialybė — importuoti tik geros kokybės baldus iš V. Vokietijos ir kitų Europos valstybių.
336 East 86th St., N. Y. C.
Tarp 1st ir 2nd Avenue • TR 9-0400
Atidaryta kasdien nuo 9 v.v.; antradieniais ir šeštadieniais 9 - 6 v.v.

SIDABRINIO VARPO KEPYKLA
Silver Bell Baking Co.
Lietuviška ir eurapietiška duona ir pyragai Šventėms, vestuvėms bei pokyliams tortai
DALIA ir ALBERTAS RADŽIŪNAS, sav.
36-38-40 STAGG STREET BROOKLYN, N. Y. 11206
Telefonas STagg 2-5938

S & G MEAT MARKET
ANTANAS VAITKUS, vedėjas

84-09 Jamaica Ave., Woodhaven 21, N. Y. Tel. VI 9-5077
340 Grand Street, Brooklyn 11, N. Y. Tel. STagg 2-4329
91-15 Jamaica Avenue, Woodhaven, N. Y. — Tel. 441-4554
Papigintomis kainomis priimame užsakymus VESTUVĖMS ir POBŪVIAMS
Pristatome į namus lietuviškus skilandžius ir sūrius
We take all orders special price for Weddings and Parties
Home-Made Bologna

ŠACHMATAI

Veda K. Merkis

New York Times, pr. savaitę, suminėjo Baltijos klubo baigmines p-bes. Jas laimėjo meistras Pamiljens su 6-1, meistras Rankis 5½, Berzins 4½, Znotins 3, Zirnis ir Edvardas Staknys po 2½, Antanas Vasiliauskas ir Brigmanis po 2 tš. Įdėta Staknio - Pamiljens partija su komentarais.

Neris iškovojo antrą vietą Chicagos žaibo varžybose, balandžio 25 d. Dalyvavo 9 komandos. Laimėjo Gampers su 24 taškais, 2 v. Neris 23½ t. Komandoj žaidė ir taškų laimėjo: P. Tautvaišas 4, V. Palčiauskas 4, K. Ramas 4, V. Narkevičius 4, P. Šalkauskas 5 (jis įveikė visus savo varžovus!), V. Karpuška 2½ t. Balandžio 11 d., pavienėse žaibo varžybose, dalyvavo 46 žaidikai, 3-jose grupėse. Vienoj grupėj laimėjo meistras E. Formanek. Toj grupėj A. Zujus baigė su 8 tš., Pr. Šalkauskas 6½ tš. Kitoje grupėje laimėjo Magello su 12 tš. Vladas Karpuška ir Lakickas pasidalino 2-3 vietomis, surinkę po 11½ tš.

Mingaila Milas, 4925 N. Camac St., Philadelphia, draug su S. Melniku bando įkūrti Lietuvių šachmatų klubą, Philadelphijoj. Kas norėtų prisidėti, prašomas kreiptis nurodytu adresu.

So. Bostono Lietuvių P. Draugijos šachmatininkai šiandieną rungiasi su Brandeis universitetu, pas juos.

Dabartinį Lietuvos šachmatų veidą, vaizdžiai matome iš užbaigtų Lietuvos pirmenybių: Mikėnas, Uogelė po 9 taškus (iš 13 aglimų), Maslovas, Čiukajevas po 8, Semašovas, Lapienis po 7, Kozlovas, Aufmanas po 6, Vistaneckis 5½, Barstaitis, Rachinšteinas po 5, Rusakovas 4 ir Lomonosovas 2½ taško. Mikėnas su Uogele netrukus žais 4 partijų mačą, Šiauliuose, dėl čempiono vardo. Uogelė šiose p-bėse sudorojo meistrus: Maslovą, Čiukajevą, Vistaneckį. Kitas, 17-metis J. Ridzvanavičius (Kaunas) — įveikė meistrą Čiukajevą, su Vistaneckiu sužaidė lygiom, laimėjo prieš Uogelę ir pirmavo iki priešpaskutinio rato, kuriame suklupo prieš Lietuvos šachmatų veteraną Vladą Mikėną.

Partija iš Lietuvos p-bių. Baltieji — V. Mikėnas, juodieji — Ridzvanavičius.

1. c4 Žf6 2. Žc3 e6 3. Žf3 d5 4. d4 Rb4 5. e3 0-0 6. Rd3 b6 7. 0-0 Rb7 8. Rd2 d:c 9. R:c4 Žbd7 10. Ve2 c5 11. d:c R:c5 12. Bfd1 Ve7 13. Ra6 R:R 14. V:R Bfd8 15. Re1 Rd6 16. Žd4 Žc5 17. Ve2 Bac8 18. Vf3 Vb7 19. Žcb5 Žd5 20. Ž:d6 B:d6 21. b4 Ža4 22. Žb5 Bdc6 23. e4 Ždc3 24. R:c3 Ž:c3 25. Ž:c3 ir juodieji pasidavė.

Rygoj Spasskis įveikė Keresą 6-4. Maskvoj, Geleris veda prieš Smyslovą 4½-1½.

Zagrebe, po 9 ratų: Petrosjan turėjo 6½ tš., jugoslavas Ivkov 6 tš.

Diana Beržanskaitė ir Vladas Melinis, aktyvūs Rūtos ansamblio nariai, susitukė gegužės 1 Eilzabethe, N.J. Nuotr. V. Maželio

BRIDGEPORT, CONN.

Choro pavasarinis parengimas balandžio 24 buvo gražus ir sekmingas. Publikos buvo pilna svetainė. Programą sudarė lietuviškos dainos ir tautiniai šokiai, solo buvo angliškos ir lietuviškos dainos. Dainoms vadovavo A. Stanišauskas, tautinius šokius mokė Inga Tumas. Vakarui angliškai vadovavo Al. Yurkšaitis, lietuviškai — vargoninkas. Aldona Rygelienė labai daug pasidarbavo, padėdama chorą sušaukti pamokoms. Choras dėkoja visiem, kurie prisidėjo prie šio vakaro gero pasisekimo. Vasaros metu pasistensim visiems atsilyginti gražiu pobuviu.

Praeitą savaitę iš šv. Jurgio bažnyčios palaidotas Pranas Kelkis. Tai vienas iš senesniųjų lietuvių, kuris paliko gražią lietuvišką šeimą. O.

Gėlės papiginta kaina

Nijolė Valaitienė paruošia vestuvėm gėles iš sezoninių gėlių papiginta kaina. 50 dol. už jaunosios bukietą, 2 pamerges, 2 korsažus, 2 bukietus bažnyčioj ir vyrams gėlės. Dėl smulkesnių informacijų skambinti 914 LY 1-9244.

— **MAS Centro Valdyba** pakartotinai praneša, kad Rytų Apygardos MAS vasaros stovykla įvyks rugpiūčio 2-15 dienomis, Tėvų pranciškonų sodyboje, Kennebunkport, Maine. Tėvams, turintiems vaikus jaunučių bei vyresniųjų moksleivių grupėse, kelionės išlaidom palengvinti buvo nutarta prie stovyklos taip pat suruošti jaunučių stovyklą, tuo pačiu laiku, toj pačioj vietoj, bet su skirtinga programa. Smulkesnės žinios bus paskelbtos vėliau. Stovyklai organizuoti yra sudarytas komitetas. Į jį šiuo metu įeina: kun. G. Kijauskas, S.J., MAS Dvasios Vadas; R.P. Pauliukonis, MAS C VV-P Rytų JAV Reikalams; A. Sabalis, New Yorko MAS Kuopos globėjas ir S. Gedvilaitė, SAS V-P ir Referentė MAS Reikalam. Visais stovyklos reikalais bei pageidavimais prašome kreiptis į R. Pauliukonį, 9 Aetna str., Worcester 4, Mass. (01604), Tel. 798 8375.

Ieškom moterį kuri galėtų patarnauti namų ruošoje prekybininkų — biznierių namuose. Ten pat galėtų nakvoti. Mėnesiui alga 100 dol. Dėl kitų sąlygų skambinti rytais arba vakarais IN 9-6545.

Išnomuojamas 5 kambarių butas City Line rajone. Kambariai šviesūs pirmame aukšte. Skambinti telefonu VI 6-5447 po 6 v. vakaro.

Išnuomojamas 6 kambarių butas Woodhavene, arti Jamaica traukinio linijos, antrame aukšte. Skambinti HI 1-1378.

Tragiškai žuvus

RAIMUNDUI JAKELAIČIUI,

jo tėvelius Teresę ir Antaną ir sesutę Nijolę su vyru nuoširdžiai užjaučiame ir kartu liūdime

Juozas ir Angelė Žemaitaičiai
Gintas ir Irena Žemaitaičiai
Paulius ir Dalia Jasiukoniai
Algis Žemaitaitis

Gilaus skausmo valandoje mūsų mielą ponią Janę Čerekienę, sūnų Algį ir jo šeimą dėl jų brangaus vyro ir tėvo, mūsų bendruomenės neužmirštamo nario

A. A. NIKODEMO ČEREKO

mirties, širdingai užjaučia ir drauge liūdi

STAMFORDO MOTERŲ RATELIS

PIRMAUJANTI DEŠRŲ PREKYBA NEW YORKE
VOKIŠKOS SPECIALYBĖS

SCHALLER & WEBER

AUGŠČIAUSIOS KOKYBĖS PRODUKTAI
Mūsų krautuvėse geriausios dešros
Kelionei ir TV užkandžiui — kumpiai, įvairiausios mėsos, lietuviška duona ir kiti produktai
Užeikite — įsitikinsite!

6 DIDŽIULĖS KRAUTUVĖS 6

New Yorke — 1654 2nd Avenue — TR 9-3047 (Tarp 85 - 86 g-vių)
Ridgewoode — 56-54 Myrtle Ave. — VA 1-7068
Astorijoje — 28-28 Steinway St. — AS 4-3210
Hempsteade — 310 Front Street — IV 3-5540
Flushinge — 41-06 Main Street — HI 5-2552
Jackson Heights — 82-10 37th Avenue — DE 5-1154

Raudonosios kandys

(atkelta iš 5 psl.)

vos už lygias piliečių teises judėjimas, F.B.I. žiniomis taip pat infiltruotas komunistų. To neslepia net ir negrų vadai. Šiame judėjime daug dalyvauja akademinio jaunimo. Daug ką pasako ir Amerikos studentų ekskursijos į Kubą ir kitus komunistinius kraštus.

Taigi, atrodo, jau būtų pats laikas Amerikos liberaliniam stručiams ištraukti galvas iš smėlio ir praregėti, nes tuo pat metu, kai Amerikos kariai aukoja savo gyvybes, gindami tautų laisvę nuo komunistinės vergijos antplūdžių Vietname, Domininkonų Respublikoje ir kitur, raudonosios kandys jau suka savo lizdus Amerikos mokslo židiniuose — universitetuose. Užtenka ramintis, kad komunistų pavojaus Amerikos viduje nėra. **Jurg. Ežerietis**

Centereach, Long Island gyvenanti moteris ieško kitos moters, kuri norėtų kartu gyventi, bet turėtų atskirą kambarį. Vieta yra arti miesto ir traukinio. Kreiptis: Mrs. F. Tunlik, 9 Rego Ave., Centereach, L.I. N.Y.

Reikalinga vienuolynui virėja. Gali būti su šeima. Kreiptis: Franciscan Monastery, Kennebunkport, Maine 04046.

AUTO SERVICE

DEMAREST SERVICE CENTER
Artie Griffin, Prop.
Expert Motor Tune-Ups
Tires - Batteries - Accessories
Gas - Oil
142 Hardenburgh Ave.
Demarest, N.J. Phone: PO 8-1948

MARIO'S AUTO INSPECTION SERVICE
Auto repairs by skilled mechanics — tops in the business
Shell Bay Rd., Mayville, N. J.
(opp. Exit of State Inspection Sta.)
Cape May Court House
Phone: 465-5607

SERVICE

KEYPORT AUTO LAUNDRY
Open 7 Days a Week
Service is Our Motto
110 W. Front Street
KEYPORT N. J.
Call 201 - 264-9767

L. & V. BEAUTY SALON
Excellent Service
106 Main St., Northport L.I.
Open 5 days Friday late
Call 516 - AN 1-0885
ask for VINCENT

COVERED WAGON
The Catering Home of Poughkeepsie
Red Oaks Mill Road
Poughkeepsie N. Y.
Dining - Dancing — Bring the family for Sunday Dinner
Call 914 - 462-9961

RESTAURANT

CELEBRATE MOTHER'S DAY at THE CARRIAGE CLUB
Singing Waiters and Bartenders Every Night including Sundays
Dinners served from 5 PM

Starring
TERRY DESHANE
formerly with
Arthur Godfrey

Teaneck Road, Route 4
201 - 833-2323

TRAVEL

MARIE BRITT TRAVEL SERVICE
VACATION - HONEYMOON Specialists
Resorts - Cruises - Tours
All Travel Services
Hotel Reservations
252 East 51st Street
New York City
Phone: PL 2-3870

Honeymoons and Vacations
7 Days and Meals
Jamaica ..... from $59—
Nassau ..... " 51—
Puerto Rico ..... " 48—
Miami ..... " 21—
Includes hotels and transfres per person-Double. Occupancy-plus Air fare Tours - Cruises - Airline tickets Steamship - Resorts - Car rentals anywhere in the world.
Bonanza Travel Service
342 Madison Ave. (44th St.)
New York City MU 2-8222

HOTELS

When coming to Paterson for a short or extended visit — be sure to insure your comfort and pleasure by stopping at The ALEXANDER HAMILTON HOTEL Market and Church Streets, Paterson — Phone: SH 2-8000 Mr. J. L. Voorhees, Mgr.

RESTAURANTS

For Better Weddings and Weekend Dancing
TUXEDO BALLROOM
210 E. 86th St. and 3rd Ave.
New York City
RE 4-7335

PRINTING

INTERNATIONAL PRINTING CO.
197 E 4th Street
EVERYTHING FOR THE PRINTING LINE
Call OR 3-1830

DISPLAY

JOE & PAUL Shoe Rebuilding
Expert Repairing
Come in and see us.
81-05 Roosevelt Ave.
Jackson Heights N. Y.
Call HA 9-3417 ask for Joe & Paul

SERVICE

Special Lessons to obtain or change your license. Even though you don't speak English to well . . .
ANGEL LOPEZ AUTO SCHOOL
1217 Southern Blvd. (near Freeman St.), Bronx, DA 3-4300

TOURS

CASSER TOURS
"One of America's Largest Operators of Tours"
Comfortable - Modern
Charter Buses for all Occasions
GROUP TRAVEL
Anywhere in America
One Day - Week End or longer
Low rates Bonded
201 W. 41st St. (nr. 7th Ave)
BRyant 9-1000

HAIR STYLISTS

THOMAS BARATTA
Hair Stylists
Specialists in: Permanent Waving, Hair Coloring, Hair Straightening, plus complete beauty services, manicures, pedicures, patti nails, facials, makeup, wigs, hair pieces . . . Electrolysis (complete privacy) by Miss Karol Voight, Cosmetics by Miss Libby. Open 6 days 'til midnight. 37 West 8th St.; GR 3-1110

WEDDING

Look your best for your Wedding or for any occasion CAROUSEL Hair Stylists in Flushing — 169-02 35th Ave. TU 6-1777 The exquisite new Carousel Beauty Salon expert hair coloring, permanents of lasting beauty, wigs styled Erma & Bernard, your creative stylists Open Thurs and Friday 'til 9 PM.

Attention brides to-be. Brand new wedding gowns. Leading manufacturers' samples. Retail up to $200—$39 to $99. Latest styles as shown in Bride's Magazines & best shops. All perfect. Many beautiful designer's originals at ½ of retail price in this area's largest collection of Bridals. Latest Brides-Maid's gowns. Phone Marion (516) 265-0616.

H. W. FEMALE

Reikalinga prityrusi su geromis rekomendacijomis virėja - šeimininkė, kuri galėtų prižiūrėti ir valgomąjį kambarį. Manhattane, geros sąlygos, kambarys su patogumais ir TV. Savaitgaliai laisvi. Skambinti tarp 4:30 ir 7 val. vakare TR 6-2769.

TO PLACE YOUR AD, CANCEL OR CHANGE
Tel. 867-3680

SCHOOLS

KAY - LAURE
SCHOOL OF BEAUTY CULTURE
Courses available:
General Beauty
Manicuring, Refresher, etc.
Enroll now for Day or Eve. session
8 Duffy Avenue
HICKSVILLE, N. Y.
OVerbrook 1-5313

REAL ESTATE

SOUTH MAPLE REALTY INC.
Mortgages — Appraisals
Buy — Sell — Trade
Phone EM 5-1670
Philadelphia WA 2-4024
Serving the Greater Camden Area
1448 Haddon Avenue
Camden, N. J.

NORTH BRONX
FULLY AIR CONDITIONED MODERN - ONE FAMILY HOUSE WITH INCOME
$23,900
Call TU 2-0330 or CY 4-4475

AUTO SERVICE

A A AUTO SERVICE INC
Air Conditioned
Chauffeur driven Cadillacs for all occasions Special consideration to religious groups. 345 E 81st Street
New York City RE 7-6600

ROCKET TRANSMISSIONS INC.
Rebuilders of all Types of Automatic Tranmissions
2319 McDonald Ave.
Bet Ave U and Neck Road
No Charge for Road Test Call
ES 5-3333 Ask for Paul Lamarch

DISPLAY

McCARTHY FLOOR COVERING
128 Lincoln Ave.
Open 6 days a week, Friday until 9 PM. 9x12 Vinyl Rug $10.50. We cater to all your needs. Special consideration to religious groups.
Call YU 7-3646

Mrs. Marie Fora Full life astrology or card reading. Help given on all affairs of life including love, business, health, marriage, etc. Your friends are welcome. 1409 2nd Ave, 1 Flt. up N.Y.C., first door to right, ring bell for apt. 2A; Tel. RH 4-9729 Open daily & Sun. 8 AM to 10 PM.

SUMMER HOMES

MONSEY PRIVATE HOMES
Year Round or Summer
Furnished or Unfurnished
Swim Club Privileges
914 - EL 6-7064 or 201 - TE 6-6483

Lake Bomoseen—Shore Cottages
Near Churches. All conveniences
$600-$800 per season
Other rentals as well as sales available.
C. TYLER — 802 - 773-8104
43 Merchants Row, Rutland, Vt.

SERVICE

TOM GUERRIERI
We repair Washing Machines, Refrigerators and Air Conditioning — 24 Hour Service. 390 Webster Ave. Bronx N. Y. Special consideration to religious groups Call LU 4-2969.

ROBERT E CURRENTI
Painting - Plastering - Carpentry - Tile work. All work done at reasonable prices. We guarantee all our work. Special consideration to religious groups. Call UN 3-4764 — 2806 Wellman Ave Bronx.

Outstanding Custom Tailoring Custom Tailor of Mens Clothes with material or own material All work done at reasonable prices We guarantee all our work MR. A. MUSTO 4131 Digney Ave near 233rd Street Bronx N.Y. FA 4-8958

OPERATORS on Plush Toys
Male or Female to operate Bonis machine (fur) steady work incentive plan excellent conditions. Vacations etc apply immediately —
KNICKERBOCKER TOY CO.
401 Butler St., Brkln., NY UL 7-1199

AMERICAN FLORIST
6907 Fourth Ave., Brooklyn
SH 5-6080 Open Sundays
Also
David Shannon Greenhouse
3380 Ft. Hamilton Parkway
GE 6-4521 Open Sundays
Wreaths, Wedding Bouquets, Etc.

A. ANDRIUŠKEVIČIUS
LAIKRODININKAS - JUVELYRAS
Auksas - sidabras - deimantai laikrodžiai
9408 Jamaica Ave.
Woodhaven 21, N. Y.
VI 7-2573

"VENTA"
Home Improvements Co.
Atlieka visus namų vidaus remonto ir modernizavimo darbus, įrengia rūsius (basements) pastoges (atikas) ir t.t. Darbas atliekamas sąžiningai patyrusių lietuvių stalių už prieinamą kainą. Kreiptis:
J. BANDŽIUKAS
84-12 102nd Street
Richmond Hill, N. Y. 11418
Tel. VI 7-2772

LIETUVIŲ ADVOKATAI

Stephen Bredes, Jr.
ADVOKATAS
37 Sheridan Avenue
Brooklyn 8, N. Y
Telef. — APplegate 7-7083

C. A. VOKET
VOKIETAITIS ADVOKATAS
41-40 74th Street
Jackson Heights, N. Y
Tel. NEwton 9-6620

LAIDOJIMO DIREKTORIAI

Tel. EVergreen 7-4335
STEPHEN AROMISKIS
(ARMAKAUSKAS)
Graborius-Balsamuotojas
MODERNI KOPLYČIA
423 METROPOLITAN AVE.
Brooklyn, N. Y.

STagg 2-5043
Matthew P. Ballas
FUNERAL HOME
Moderni koplyčia - Air conditioned
A. J. BALTON-BALTRŪNAS
Licensed Manager
& Notary Public
660 Grand St., Brooklyn 11, N. Y.

EVergreen 8-9770
Joseph Garszva
GRABORIUS
Balsamuotojas
231 BEDFORD AVE.
Brooklyn, N. Y.

J. B. SHALINS - Šalinskas
LAIDOTUVIŲ DIREKTORIUS
84-02 JAMAICA AVE.
(prie Forest Parkway Station)
WOODHAVEN, N. Y.
Suteikiam garbingas laidotuves Koplyčios nemokamai visose miesto dalyse; veikia ventiliacija
Tel. VIrginia 7-4499

THEODORE WOLINNIN, INC.
E. JOSEPH ZEBROWSKI
Laidotuvių direktorius
MODERNIŠKA KOPLYČIA
su Air Condition
123 E. 7th St., New York 9, N. Y.
GRamercy 5-1437

KARLONAS
FUNERAL HOME
280 CHESTNUT STREET
NEW BRITAIN, CONN.
Tel. BA 9-1181

CARROL
FUNERAL HOME Inc.
PETRAS KARALIUS, sav.
Laidotuvių direktorius ir balzamuotojas
74 PROVIDENCE ST.
Worcester, Mass.
PL 4-6757 PL 4-1165

VAITKUS
FUNERAL HOME
197 WEBSTER AVE.
PRANAS VAITKUS
Laidotuvių Direktorius ir balsamuotojas
Cambridge, Mass.
NOTARY PUBLIC
Patarnavimas dieną ir naktį
Nauja moderniška koplyčia šermenims dykai. Aptarnauja Cambridge ir Bostono kolonijas žemiausiomis kainomis. Kainos tos pačios ir į kitus miestus.
Reikale šaukite — Tel. TR 6-6434

DARBININKAS

Redakcija GL 5-7281
Administracija GL 2-2923
Spaustuvė GL 2-6916
Vienuolyna GL 5-7068

NEW YORKO NAUJIENOS

Žygiui į Washingtoną pasitarimas šaukiamas gegužės 7 šį penktadienį, 8 v.v. Apreiškimo parapijos salėje. Kviečiami ne tik organizacijų atstovai, bet ir pavieniai asmenys. Visas informacijas teikia pirmininkas A. Mažeika — tel. VI 5-6332; darbo metu — Darbininko administracija — GL 2-2923.

Iki šiol žygyje sutiko dalyvauti: Omaha, Nebraska, Providence, R.I., Putnam, Worcester, Waterbury Conn.

Dr. Juozas Rimvydas Vaišnys, Yale universiteto inžinerijo ir taikomojo mokslo profesorius, skaitys paskaitą apie mokslines vertybes diskusijų ratelio susirinkime gegužės 14 penktadienį, 8:30 v.v. dail. K. Žoromskio studijoje, 257 W.14 St., Manhattane. Visi kviečiami atsilankyti.

Vincas Trumpa, istorikas, kalbės gegužės 7, šį penktadienį, 8 v.v. apie laisvę ir tautiškumą Santaros Šviesos susirinkime Čerkeliūnų namuose.

New Jersey šokių grupė Baltija gegužės 9 d. 10 val. ryto šoks pasaulinėje parodoje, R.C.A. paviljone spalvotoj televizijoj, kur bus pagaminta 20 min. ilgumo filma. Ją pagaminti užtruks 2 val. Po pietų 1v. šokėjai atliks ilgumo programą New Jersey paviljone.. Šokių grupę sudaro 45 šokėjai; jai vadovauja Julija Vaičiūnaitė. Lietuviška visuomenė kviečiama kuo gausiausiai dalyvauti.

L.B.

A.K. Moterų Sąjungos 29 kuopos Motinų pagerbimas

KM 29 kuopa 2 gegužės 10 val. Apreiškimo parapijos bažnyčioje išklausė mišias, kurios buvo užprašytos už visas gyvas ir mirusias nares motinas. 12 val. parapijos salėje Motinos dienos proga įvyko šeimyniški pusryčiai. Kuopos valdybos parūpintos gėlės buvo prisegtos pusryčiuose dalyvavusioms narėms, viešnioms ir svečiams. Pusryčių metu trumpai kalbėjo kun. A. Račkauskas, sąjungietė O. Dobrovolskienė, Dobrovolskis, dr. B. Radzivanas ir kuopos pirmininkė O. Kubilienė. Visų susirinkusiųjų vardu O. Dobrovolskienė įgaliota pasveikinti sergančią sąjungietę U. Mikulskienę. Kalbėtojų buvo pastebėta, kad sąjungietės, kiek sąlygos leidžia, palaiko lietuviškus papročius ir stengiasi juos įgyvendinti. Jų aukos ir parama lietuviškiems reikalams yra gerai žinoma lietuviškajai bendruomenei. Tik bendras darbas ir vienybė gali stipriai stoti prieš tuos, kurie ypač pakutiniais laikais pagriežtino kovą prieš Kat. Bažnyčią.

Pusryčiai tęsėsi neilgai, nes kai kurios sąjungietės skubėjo į Aušros Vartų parapijoje, New Yorke, KM Sąjungos New Yorko ir New Jersey apskrities vykstantį suvažiavimą; kiti dalyviai traukė į "Brandos atestato" vaidinimą, kurį rengė Darbininko administracija.

Kitas eilinis kuopos susirinkimas numatomas gegužės 16 dieną.

New Yorko Operetės choras, paruošęs visai naują programą, koncertuoja gegužės 15 d. 7 v.v. Apreiškimo parapijos salėje. Viduryje choro vadovas Vytautas Strolia.

IZIDORIAUS VASYLIŪNO KONCERTAS

Ir. Kamantauskienė, So. Boston, Mass.

Balandžio 30 Jordan Hall salėje įvyko smuikininko Izidoriaus Vasyliūno ir jo sūnaus pianisto Vytenio M. Vasyliūno, rečitalis. Retas ir nevisai paprastomis sąlygomis atliktas koncertas.

Retas ir nepaprastas dėl to, kad p. Vasyliūnas parinko visai programai vieno ir to paties kompozitoriaus, Harvardo universiteto emerito profesoriaus Walter Piston kūrinius. Ir kai visame muzikiniame pasaulyje tėra tik keli kompozitoriai, kurių darbais galima būtų užpildyti visą programą be rizikos pertempti klausytojų dėmesio stygą, tai W. Piston kūriniai plus I. Vasyliūno interpretavimas sugebėjo nuteikti susirinkusius Jordan Hall muzikos žinovus ir mėgėjus (apie 300), jų tarpe tam tikrą skaičių vaikų, kad susidarė nenutraukiamas ryšys tarp išpildytojo ir klausytojo, pilnas susikaupimo ir pasigėrėjimo kontaktas, kuris išsilaikė nuo pradžios iki galo, nė kiek nenukentėdamas nuo taip šabloniškų, bet taip ir reikalingų plojimų.

P. I. Vasyliūnas nesivaiko technikos blyzgučių ir virtuozišką feierverkų. Per visą programą, kad ir modernios sinkopinės muzikos jis išlaiko švelnųjį lyriškumą, gražiai palydimą jo sūnaus santūraus akomponavimo (pianui taip lengva "užglušyti" smuiką), bet ten kur kūrinys yra ypatingai artimas jo dvasiai, kaip "Adagio" iš "Smuiko koncerto Nr. 2", jis pademonstruoja sultinguose, giliuose tonuose savo dvasios ir savo technikos turtingumą, taip pat kaip savo interpretavimo meistriškumą "Smuikui ir fortepionui sonatoj".

Kompozitorius W. Piston, dar pajėgus ir kūrybingas, buvo klausytojų tarpe ir tik pirmą kartą tą vakarą matė ir girdėjo Vasyliūną. Vėliau buvo girdėtas sakant, kad jis buvo nustebintas ir sujaudintas tokiu Vasyliūno įsisąmoninimu ir įsigyvenimu į jo kūrinius, taip pat tokiu prasmingų jų interpretavimu.

Muzika kaip ir menas yra internacionali kalba, ir tur but dėl to W. Piston "Smuikui ir fortepionui sonatoj" buvo girdėti lietuviški motyvai.

Tas publikos nenutraukiamas dėmesys ir susikaupimas įrodė, kad smuikininko I. Vasyliūno eksperimentas su vieno kompozitoriaus programa visiškai pavyko. Tai dar kartą patvirtino publikos reakcija bisui to paties W. Piston "Andantino" iš "Pirmojo smuiko koncerto".

P. Vytenio M. Vasyliūno akomponavimas buvo tinkamas fonas yr. Vasyliūno smuiko ekspresijai pabrėžti, ir būtų malonu susilaukti to telentingo jauno pianisto nuosavo rečitalio.

Paštas prašo visų gyventojų naudoti vadinamus zip numerius. Tai padeda greičiau išskirstyti paštą ir jį greičiau pristatyti į namus.

PADĖKA

Reiškiu nuoširdžią padėką dr. L. Plechavičiui už sėkmingai man padarytą šių metų balandžio m. 13 d. sunkią operaciją ir rūpestingą priežiūrą ligoje; O. Gruzinskienei, Vitaliui Gruzinskui ir Irenai Kilienei už globą, Jones Staškutei, N. Brazinskienei, Irenai Staškevičienei už lankymą ligoninėj. Te Dievas gausiai atlygina visiem už gerą širdį.

Marija Draugelienė

Vyto Valaičio nuotrauka "Tibetietis", išstatyta tarptautinėje fotografijos parodoje Colizėjuje; prie jos — R. Kisielius.
Nuotr. R. Kisieliaus

BOSTONO ŽINIOS

Gegužinės pamaldos —Šv. Petro parapijos bažnyčioje laikomos kasdien 7 v.v., sekmadieniais 2:30 v. popiet.

Pirmoji komunija šv. Petro parapijoj bus gegužės 8 d. 8 v. v. Mišias aukos parapijos klebonas kun. prel. Pr. Virmauskis.

Gegužės mėnesio metinė procesija bus gegužės 9 d. 2 val. popiet Procesija apeis ratą aplink bažnyčią esančią miesto namų sporto aikštėje ir grįš bažnyčion. Čia įvyks Marijos statulos vainikavimas ir po to gegužinės pamaldos.

Motinos dieną šv. Petro parapijos bažnyčioje 10 val. bus aukojamos mišios už gyvas ir mirusias motinas, kurias užprašė Pabaltijo Lietuvių Moterų Klubas. Mišias aukos ir pamokslą sakys kun. Albertas Kontautas.

Inž. Bronius Galinis gegužės 2 d. šv. Petro parapijai paaukojo 100 dol.

Šv. Petro parapijos vakarienė-reunion bus gegužės 16 d. 5 val. Liet. Piliečių draugijos namų salėse. Rengėjų komiteto įvykusiame posėdyje gegužės 3 d. nutarta, kad lietuviškas jaunimas, kurie ir nedalyvaus vakarienėje, galės po vakarienės ateiti pasišokti. Šokiams gros Michael Haberek's orkestras.

Stud. Neolituanų pavasario balius iš gegužės 8 atidedamas į birželio 5.

Nukryžiuotojo Jėzaus seselių rėmėjų seime Brocktone gegužės 2 Nellie Grabijolienė seselių namų statybai įteikė jos vienos surinktas aukas —1130 dol.

Šv. Vardo draugijos mišios ir komunija bus gegužės 9 d. 8 val. ryto parapijos bažnyčioje. Po pamaldų bus draugijos pusryčiai ir susirinkimas salėje po bažnyčia.

Lietuvių Katalikų Mokslo Akademijos Naujosios Anglijos Židinio suvažiavimas įvyks gegužės 16 d. Putname, Nekalto Prasidėjimo seselių sodyboje. Suvažiavimas pradedamas pamaldomis 11:30 val. Kadangi suvažiavimo programa yra derinama su Naujosios Anglijos ateitininkų metine švente, Židinio susirinkimas bus po ateitininkų iškilmingojo posėdžio 3:30 val. p.p. Susirinkime pagrindinę paskaitą skaitys Antanas Mažiulis: "Kalbotyra šių dienų Lietuvoje". Židinio valdyba maloniai kviečia visus dalyvauti.

VASAROS ATOSTOGAS

praleisti be rūpesčių—sveikai, linksmai, įdomiai — maloniai kviečiame

MEŠKOS ir MEŠKIUKO

vasarvietėje, 42 Beach St., Monument Beach, Cape Cod, Mass., Tel. 759-3251 (Area Code #617) • Savininkai patys svečius priima, pilnai aprūpina ir lietuvišku nuoširdumu globoja. • CAPE COD žalumos grožis, ATLANTO vandens malonumas, SILVER BEACH smėlio tyrumas — žavi gamtos dovana. • Mėgėjų patogumui yra valtis — žuvavimui, sail-fish—buriavimui, ping-pong stalas, teniso aikštė. • Vakare tėvams išvykus, prižiūrimi vaikai. Vasarvietė atidaroma birželio 19 d. Užsisakyti galima jau dabar iš anksto šiais adresais:

IRENA VEITAS
72 Congress St., Braintree, Mass.
Tel. 843-2146
arba
MARIA LUŠYS
88-01 104th Street
Richmond Hill, N. Y. 11418
Tel. 849-1193
Iki malonaus pasimatymo!

MOTERŲ VIENYBĖS

PAVASARINIS BALIUS

įvyks

LIETUVIŲ PILIEČIŲ KLUBO SALĖJE

1965 gegužės 22 d.

8 val. vakaro — šeštadienį

Programoje meninė dalis —
vakarienė ir šokiai grojant *Joe Thomas* orkestrui

Įėjimo auka asmeniui 4 dol.

Bilietus ir stalus užsisakyti iš anksto pas A. Andriušienę, 87-09 Jamaica Ave., Woodhaven; Tel. VI 7-4477.

MALONIAI KVIEČIAME VISUS DALYVAUTI

PADĖKA

Malonia padėką reiškiu: Bostono Lietuvių Dramos Sambūriui už puikiai suvaidintą "Brandos Atestatą", režisierei A. Gustaitienei bei pačiam vaidinimo direktoriui A. Gustaičiui ir visiem vaidintojam; Marytei Šalinskienei už vaišes ir prieglaudą visam Dramos Sambūriui bei kitoms šeimininkėms, padėjusioms darbuose šį vakarą ruošiant arba prisidėjusiems darbu vaidinimo metu.

T. Petras Baniūnas
Darbininko administratorius

WAGNER THEATER

Kasa atidara: Penktadieniais 6 val. p.p. Šeštadieniais iki filmos pabaigos; Trečiadieniais — 12 val. dienos.
Penktadienį, gegužės 7 d. — iki Trečiadienio, gegužės 12, 1965
Spalvinė linksma filma —
"DIE GANS VON SEDAN"
Vaidina:
H. Krüger, J. Richard, Theo Lingen
Priedinė filma:
"Frauenarzt Dr. Prätorius"
Ir vėliausia vok. įvykių apžvalga.

Maloniai kviečiame atsilankyti į

Brooklyno Operetės Choro

METINĮ KONCERTĄ

Koncertas įvyksta gegužės 15 d. 7 v.v. šeštadienį, Apreiškimo parapijos salėje Brooklyn, N.Y.

Chorui diriguoja Vytautas Strolia. Programoje be choro dalyvauja solistė Daiva Mongirdaitė ir aktorius Vitalis Žukauskas. Akomponuoja Aldona Kepalaitė. Gros Butrimo orkestras. Veiks bufetas su užkandomis. Įėjimo auka 2 dol.; moksleiviams 1 dol.

Jaunimo žygis į Washingtoną

Lietuvių jaunimo ir organizacijų už laisvę žygis į Washingtoną bus gegužės 15. Išvykstame 6 v.r. autobusais. Jie sustos prie lietuvių bažnyčios Maspethe, prie Apreiškimo barnyčios Brooklyne, prie Shalins laidojimo įstaigos Woodhavene. Asmeniui 6 dol. Sumokama iš anksto.

Registraciją priima: Darbininko administracija — GL 2-2923, Sandanavičiai — EV. 8-1826, Atletų Klubas HY 7-9756, Maspetho lietuvių parapijos klebonija DA 6-4499 ir Marytė Šalinskienė VI 7-4499. Ateitininkus studentus registruoja Vainius Jr. — HI 1-9761, sendraugius — B. Bobelis — MI7 6637, skautus — Legeckis—JA 3-0398, Senkus — EV 6-7879, vyčius — A. Mažeika — VI 5-6332, neolituanus — Sperauskas MI 2-0656.

New Jersey Kearny lietuvių parapijos klebonija WY 8-4616, Elizabethe — kun. V. Karalevičius — EL 2-2271, Patersone — šv. Kazimiero par. klebonija 271-1693, Bayonne — Al. Jakupčionis.

Visos organizacijos ir pavieniai asmenys labai prašomi prisidėti prie šio žygio į Washingtoną.

Reikalingos ir aukos. Aukas siųskite: Antanas Mažeika, 149 42 118 St. So. Ozone Park, New York.