Lietuvos nacionalinė M. Mažvydo biblioteka

DARBININKAS

LI NR. 11. SECOND-CLASS Postage paid at Brooklyn, N. Y. PENKTADIENIS - FRIDAY, VASARIS - FEBRUARY 11, 1966 910 WILLOUGHBY AVE. BROOKLYN, N. Y. 11221 10 CENTŲ

Prezidentas eina pirmyn, nepaisydamas kritikos

Po konferencijos Honolulu prezidentas tęsia savo iniciatyvą Vietname. Opozicija nepatenkinta, nori appeasemento Azijoj

Honolulu konferencija baigta vasario 8 pareiškimais, kad Amerika ir Vietnamas sutarė tęsti pasipriešinimą agresijai, siekti taikos Vietnamui derybom, vykdyti gyventojų socialinės -ūkinės gerovės bei politinės demokratijos programą. Pastarasis uždavinys labiausiai pabrėžtas. Jam vykdyti prezidentas Johnsonas padarė naują staigmeną — pasiuntė į Vietnamą viceprezidentą H. H. Humphrey.

Konferencijos nuotaikos bei rezultatus daugiau galima pajusti iš komentarų spaudoje. Juos pasekant:

DĖL KARINĖS PADĖTIES:

R. Drummondas (H. Tribune), pasikalbėjęs su konferencijos dalyviais, teigia, kad komunistų karinė jėga ir moralė smunka; kad labiausiai juos paveikė bombonešiai B-52. Pats Hanoi radijas jau kalba apie "ilgą ir sunkų karą". Amerikos karinių atstovų rodomas aiškus pasitikėjimas, kad P. Vietnamo nepriklausomybė bus apginta ir užtikrinta. Prieš akis dar sunkios kovos, ir negalimas ankstyvas optimizmas, tačiau, **J. Alsopo** (H. Tribune) teigimu, "karas gali būti laimėtas daug greičiau, nei daugelis mano". Tokis yra jo vertinimas, grįžus iš kovų lauko Vietname. Pats Vietnamo min. pirmininkas Ky korespondentui po Honolulu konferencijos žadėjo pergalę iki 1967 pabaigos.

James Restonas (Times) teigia, kad Amerikos karinės jėgos galinčios būti didinamos iki 400,000, o 1967 ir iki 600, 000.

DĖL DERYBŲ:

N.Y. Times vertinimu, Honolulu konferencijoje "įsipareigota taikos derybom su Vietkongu". Tačiau tame pat puslapy James Restonas vertina, kad Amerikos įsipareigojimai Vietnamui "sumažina galimybes taikos konferencijai su Vietkongu". Į tokias derybas su Vietkongo politiniu organu "Nacionaliniu išlaisvinimo frontu" Vietnamo ministeris pirmininkas Ky žiūrėjo kaip iš viso negalimas. Po konferencijos klausiamas apie derybas su "Nacionaliniu išlaisvinimo frontu", jis tuojau atklausė: "Tamsta turi galvoje nacionalinį pavergimo frontą?" Ir priminęs, kiek civilinių žmonių jis nužudė, generolas Ky atsakė, kad sėsti už vieno stalo su "nusikaltėliais" ir "žudikais" būtų teisingumo išniekinimas.

DĖL KRITIKOS PREZIDENTUI

James Restonas (Times) ir po konferencijos aiškina, kad Johnsonas neturi politikos, o tik improvizacijas; kad jis nori patenkinti "balandžius" ir "vanagus" vardan vidaus politikos; kad jis ignoruoja senatą, kuris pradėjo apklausinėjimą dėl Vietnamo; kad jis pagaliau suniekina kritikus, atmesdamas galimybę, "jog ir jo politika gali būti klaidinga".

C. L. Sulzbergeris (Times) dėsto, kad Johnsonas nukrypo į Azijos reikalus apleisdamas Europą, o "liberalai ir intelektualai labiau linkę į appeasementą Azijoje negu Europoje".

N. Y. Times vedamajame reikalauja po Honolulu konferencijos diskusijų dėl derybų, nes "kraštas bus suskaldytas ir nesaugus, kol reikalai nebus nušviesti debatais".

Kritika betgi mažiau daro įspūdžio, nes Johnsonas sugeba atitraukti visuomenės dėmesį nuo kritikos, manevruodamas staigiais, atrodo, improvizuotais taktiniais ėjimais, kuriais rodo savo naują iniciatyvą.

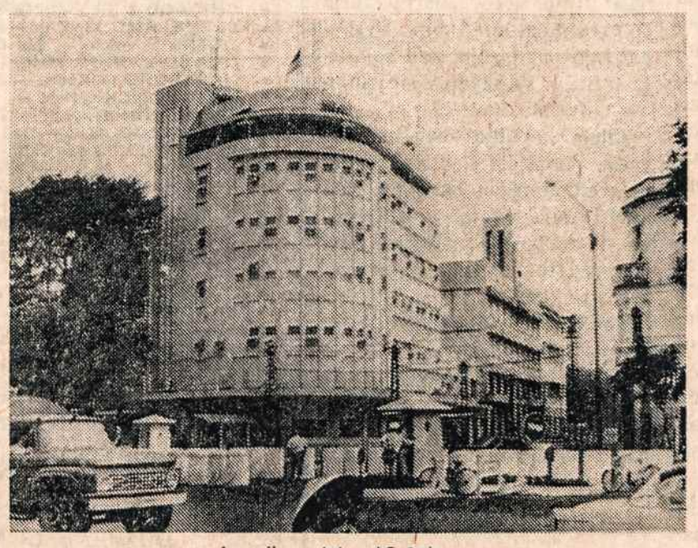

Amerikos atstovybė Saigone

Viceprezidentas H. H. Humphrey ir min. pirmininkas Nguyen Cao Ky aptars karo ir taikos programą Vietname.

LBJ po konferencijos Honolulu

Prezidentas Johnsonas vasario 9 vertino Honolulu konferenciją kaip žingsnį į taiką ir socialinį teisingumą Vietname. Aiškino: sutarta, jog **Hanoi ir Haiphongas nebombarduotini**; vertinta, kad kom. Kinija nesileis į karą; dabartinė politikos linija teisinga, o jos kritikai neturi ką pasiūlyti kitokiai išeičiai.

J. Tautose Honolulu konferencija vertinama kaip atmetimas to, ką sausio 20 gen. sekretorius U Thant siūlė —keliui į derybas reikia sudaryti naują Vietnamo vyriausybę su komunistiniu "Išlaisvinimo frontu".

W. Lippmannas (H. Tribune) vertina kaip "gen. Ky totalinį laimėjimą", kada jis atsisakė nuo derybų su Vietkongu, o prezidentas nuo to neatsiribojo ir įsipareigojo karui.

Santo Domingo vėl riaušės

Santo Domingo vasario 9 studentai buvo sukurstyti demonstracijai, kuri turėjo reikšti pagarbą žuvusiem komunistam Vietname ir protestą Amerikai. Porą valandų trukusias riaušes numalšino Amerikos ir Brazilijos kariai. Bet jose žuvo 7 ir sužeisti 43. Tarp jų vienas policininkas buvo nužudytas, o kitas apipiltas gazolinu ir sudegintas.

Skaičiai Vietname

— **Š. Vietnamas** parašęs laišką Indijos vyriausybei, kad tarpininkautų taikos reikalu.

— **Vietname karinės jėgos** tokios: amerikiečių 1965 iš 23, 000 pakilo iki 181,000, dabar jau iki 200,000. P. Vietnamo kariuomenė padidėjo iš 56,000 iki 679,000. Priešo karinės jėgos iš 103,000 iki 230,000.

Nuostoliai kovose per 1965 metus: amerikiečių žuvo 1,300, P. Vietnamo kariuomenės 11, 000, komunistų 34,000 ir belaisvių 6,000.

— **Baltųjų Rūmų** buvęs patarėjas Otto Eckstein patvirtino, kad per 1966 numatoma Vietname padidinti Amerikos kariuomenės skaičių iki 400,000. To reikalavo gen. Westmoreland.

INDIJAI Į PAGALBĄ

Popiežius Paulius vasario 9 paskelbė atsišaukimą gelbėti badaujančią Indiją.

Amerikos kviečių transportas 23,000 tonų vasario 9 pasiekė Indiją. Numatyta pristatyti iš Amerikos 1.5 mil. tonų.

Olandijoje 7,000 mokinių paskelbė dviejų dienų sau pasninką — tegersią arbatą, o kas bus sutaupyta per jų pasninką, skirt Indijai. Skaičiuojama, kad kiekvieno auka bus po dolerį.

Patenkinti Bonnoje ir Paryžiuje

De Gaulle ir Erhardo dviejų dienų konferencija, vasario 7 ir 8, abiejose pusėse vertinama teigiamai. Vokiečiai patenkinti, kad de Gaulle pasižadėjo Maskvoje birželio mėn. kalbėti už Vokietijos sujungimą. Prancūzai patenkinti, kad vokiečiai sutinka, jei de Gaulle ten pareikš "Europos nuomonę" dėl Vokietijos sujungimo. Sutarta taip, kad europinė ūkinė bendruomenė veiktų. Nors ypatingų staigmenų nebuvo ir klausimų neišspręsta, bet nuotaika pataisyta.

— **De Gaulle,** kaip tvirtina Newsweek, numato šiemet vykti ne tik į Sovietus, bet ir į Lenkiją, Vengriją, Rumuniją, vidurinius rytus bei Afrikoje buvusias kolonijas.

— **Vokietijos kancleris** Erhardas pasiskelbė būsiąs kandidatas į CDU partijos pirmininkus, kai pasitrauks Adenaueris. Erhardui konkurentas yra Rainer Barzel, dabartinis partijos vadas parlamente.

— **New Yorke** 1965 nuo narkotikų per didelio kiekio mirė 250 — savaitei tenka po 5.

SOVIETUOSE — vieninteliai sveiki žmonės tik bepročiai?

Vakaruose dėmesys nukrypo į sovietinį rašytoją **Valery Tarsis,** kuris vasario 8 atvyko į Angliją. Čia jis buvo atkviestas paskaitai Leicesterio universiteto. Taip pat pakviestas į Neapolį, Grenoblį, Oslo.

Tą dieną, kai jis buvo išleistas iš Maskvos, "Komsomolskaja Pravda" išvadino jį "paranoiku", "megalomaniaku" ir jo išleidimą į Vakarus pateisino tokiu būdu: "Jei tokio asmens neišleisi į užsienį, tam tikriem asmenim duosi progą kelti triukšmą, kad Sovietų Sąjungoje yra varžoma asmens laisvė... Tegul jis vyksta. Mes žinom, kam jis jiem reikalingas: tam, kad iš to pakvaišėlio išpumpuotų visus antisovietinius fašistinius vėmalus ir paskui išmestų jį į šiukšlyną. Tegul jis vyksta".

Valery Tarsis, rusų rašytojas, pripažintas nepilno proto, nes jis antisovietinis.

Dar Maskvoje prisisukusiam korespondentui Tarsis kalbėjo: "Eilę metų aš prašiau leidimo į užsienius. Valdžia žino labai gerai, kad aš nemėgstu komunizmo ir nekenčiu sovietinio režimo. Aš tikiu Dievą ir negaliu gyventi krašte, kur žmogus negali būti garbingas. Tai nedemokratinis kraštas; tai fašizmas... Imk ir paskelbk, ką aš sakau. Jie manęs nelies. Juk aš nesveikas jų akyse".

•

Kodėl nesveikas? Taip, prieš porą metų jis pradėjo siuntinėti į užsienius savo satyras apie sovietinę biurokratiją. Siuntinėjo savu vardu. Nesislėpė. Jį nugabeno į bepročių namus. Po 8 mėnesių paleido, pripažinę, kad jis nepilno proto. Parvykęs 1963 kovo mėn., parašė du laiškus. Vieną kompartijai, kad atvyktų atsiimti iš jo partijos bilieto. Partijoje išbuvo 24 metus. Dabar užteks. Kitas laiškas buvo rašytojų draugijai— atsisakymas iš narių, iš kurių reikalaujama "aktyviai dalyvauti komunizmo statyboje kūrybiniu bei viešuoju darbu... skelbti komunizmo idėjų didybę vertingom meninėm formom". Tada Tarsis parašė veikalą iš pergyvenimų psichiatrinėje ligoninėje "Ward 7", kuris buvo išspausdintas Londone ir New Yorke 1965 ir pelnė jam Vakaruose vieno iš talentingiausių rusų rašytojų vardą. Tada ir panoro jį pamatyti su pranešimais Leicesterio universitetas.

Prieš Tarsis nesiėmė valdžia naujų priemonių, nes oficialiai jis pripažintas nesveiko proto, o toki už savo veiksmus neatsako. Antra, į jį buvo nukreiptas Vakarų dėmesys. Tas dėmesys varžo Sovietus.

Iškilus Tarsis vardui aiškėjo ir grupė jo draugų. Jį lankydavo Aleksandras **Jesenin-Volpin,** matematikas, akademijos vieno instituto narys, kuris buvo taip pat pasiuntęs savo raštų į Vakarus. Jis buvo laikomas bepročių namuose trim atvejais. Lankydavo jį ir 16 metų gimnazistė **Julija Višnevskaja,** kuri rašė eilėraščius ir neseniai grįžo taip pat iš bepročių namų. O ten ji buvo nugabenta, nes padėjusi rašytojui Siniavskiui slaptus raštus organizuoti. Buvo ir **Juri Titov,** 37 metų dailininkas, kuri ėmėsi abstraktinio meno, priėmė stačiatikių tikėjimą ir tapo tik religinėm temom. Jis buvo bepročių namuose tuose pačiuose kaip ir Tarsis bei Jessenin-Volpin.

Londone Tarsis buvo paklaustas, ar jis nesistengs gauti čia azylį. "Tamsta neturėtum mane to klausti", atsakė Tarsis.

Senate laimėjo filibusteris

Senate vasario 8 sen. Dirksenas laimėjo: už filibusterio sustabdymą pasisakė 51, prieš 48. Iki dviejų trečdalių trūko 15 balsų. Už sustabdymą balsavo 45 demokratai ir 6 respublikonai, tarp pastarųjų Kuchel ir Javits, prieš 26 respublikonai ir 22 demokratai, tarp pastarųjų ir Fulbrightas. Sen. Mansfieldas pažadėjo vėl siūlyti balsuoti vasario 10.

TARP AMERIKOS KATALIKŲ:

konservatoriai ir ekstremistai?

Bob Considine (Journal American) informuoja, kad susidarė komitetas, kuris telkia 100, 000 fondą konservatyviam katalikų magazinui leisti. Komitetas atsišaukime skelbia, kad katalikai "ekstremistai" peržengė popiežiaus Jono skelbto aggiornamento ribas. Toki esą ne tik "Ramparts", bet ir "Commonweal", "Ave Maria", "The Sign", "Jubilee", "The Catholic World," "U.S. Catholic".

— **Sovietų piliečiam** pagal Besarabijos sritį įsakyta neklausyti radijo ir nežiūrėti televizijos programų iš Rumunijos. Jose esą skelbiama, kad Besarabija teisėtai priklauso Rumunijai, o Sovietų valdoma tik nuo karo pradžios.

Naciai ir komunistai Amerikoje

Amerikos nacių vadas George Lincoln Rockwell vasario 9 turėjo kalbėti studentų grupės susirinkime, bet pakeliui buvo suimtas. Nebuvo patenkinta studentų grupė, kuri anksčiau buvo pasikvietusi kalbėti komunistų vadą Gus Hall. Nebuvo patenkinta publika, kuri laukė sensacijų. Nebuvo patenkinti komunistai, kurie buvo pasirengę iškelti salėje Vietkongo vėliavą. O suimti reikalavo žydų veteranų grupė, kuri kaltino Rockwellį, kad anksčiau jis grasinęs žydam krematoriumu, kai ateisiąs laikas.

KOMUNISTAI su "Naująja kaire"

Amerikos komunistai kongresą šaukia New Yorke birželio 23-26. Nori sutelkti kuo daugiau jaunimo. Ne tik komunistinio. Kongrese turėtų susirinkti visa "kairė". Ypačiai nori patraukti tokiu ongręso pobūdžiu kairiuosius liberalus, kurie pasivadino "naujoji kairė" (The New Left).

— **Vyr. teismas išgelbėjo ir Hoffą,** kuris 1964 buvo nuteistas 8 metam už mėginimą papirkti prisiekusius. Vyr. teismas sutiko peržiūrėti jo bylą, o tai reiškia, kad, iki tai bus, Hoffa gali būti laisvas, gali būti vėl kandidatas unijos rinkimuose liepos mėn. Tikriausiai tokiu būdu bus vėl išrinktas unijos prezidentu.

— **Chicagoje** 1965 žmogžydysčių buvo 395 — dienai tenka daugiau kaip po vieną. Tarp jų vyrai nužudė 45 žmonas, žmonos 31 vyrą.

KAS YRA TIESA IR KAS NETIESA

Atvirai ėmė kaltinti Lippmaną, Morgenthau, N.Y. Times kaip netiesos skelbėjus apie Vietnamą

Kova dėl Vietnamo persimetė į Amerikos gatves, Kongresą, spaudą, visuomeninius susirinkimus. Spauda rodo daugiau iniciatyvos garsinti veiksmus ir mintis, nukreiptas prieš vyriausybės politiką, lyg ji būtų atviras ar slaptas sąjungininkas tų, kurie eina prieš prezidento Johnsono politiką. Dėmesio verta, kad kita spaudos dalis ima krypti kaip tik prieš minėtus spaudos veikėjus ir mėgina perimti iniciatyvą ofenzyvai prieš juos. Jei didžiausiais informacijos autoritetais buvo laikomi W. Lippmanas (H. Tribune) ir New York Times dienraštis, tai imamas reikšti nepasitikėjimas jų autoritetu, keliamas net kaltinimas, kad jie per eilę metų visuomenę maitino ne tiesa, bet mitais, pusiau tiesom, pusiau iškraipymais. Tokį "sukilimą" prieš šiuos autoritetus paskelbė **Long Island Press** vasario 1 nr. (kuris redakciją pasiekė A. M. dėka).

Kas tie, kurie mitus skelbia:

Straipsnyje "Vietnamas —mitai ir tikrovė" per visą pirmą ir antrą puslapį pasisako prieš Vietnamo graudenimus, "kuriem vadovauja garbingasis Walter Lippmann, niekada nenukėlęs kojos į tolimuosius rytus ir tebemanąs, kad Hanoi yra jūrinis uostas". Lippmanno pasisakymus vertina laikraštis kaip siūlymą pasitraukti iš Vietnamo ir visą pietų Aziją atiduoti komunistam.

Ne tik Lippmannas. **"Tas pats beveik galima pasakyti apie New Yorko Times vedamųjų puslapį, kuris nuosekliai ir akivaizdžiai rodo klaidingą pietų Azijos vaizdą daugiau kaip dešimtmetis".**

Prie jų priskiria dar "profesionalus liberalus bei intelektualus, akademinę šutvę (pack), vadovaujamą Chicagos universiteto profesoriaus Hans Morgenthau, ir kai kuriuos dvasininkus, kurie dabar atrado, kad karas yra pragaras".

Kas mituose skelbiama:

Laikraštis sutraukia tų veikėjų svarbiausius teigimus ir pavadina juos mitais. Tarp tų mitų, kuriais jie gąsdina ar gundo, suminėsim kelis:

Mitas: Mes stovime prieš Amerikos katastrofą Azijoje, prieš karo konfliktą su kom. Kinija.

Tikrovė: Ji kitokia. Kinai aiškiai vengia įsivelti į karą. Jie gerai žino, kad lygintis su Amerikos karine jėga jie negali šiuo metu. O dėl savo arogancijos jie neteko ir savo eilės sąjungininkų — tarp jų ne tik Kubos, bet svarbiausia Indonezijos. Kinai silpnesni, nei buvo.

Mitas: Gerais darbais mes greičiau karą laimėsim nei ginklais.

Tikrovė: Amerikos geri darbai neišgelbėjo Kinijos nuo komunizmo. Geri darbai neišgelbėjo ir šiaurės Vietnamo, o Amerika iki 1954 jų buvo padariusi nemažai šiaurės Vietname.

Mitas: Ngo Dinh Diem "pagrobė" iš Ho Chi Minh pietų Vietnamą, atsisakydamas nuo rinkimų 1956, kurie buvo numatyti Ženevos konferencijoje 1954 (taip skelbė ir parvykęs iš Vietnamo prof. Lynd Red.).

Tikrovė: Ženevos sutarties niekada nepasirašė Diem, kaip jos nepasirašė nei Jungtinės Valstybės.

Mitas: "Nacionalinis išlaisvinimo frontas" yra teisėtas Vietnamo valios reiškėjas (dabar svarbiausias komunistų reikalavimas — jį pripažinti. Red.).

Tikrovė: Tokis jis nebuvo ir nėra. Frontas yra Hanoi padaras (tai sykiu valst. sekr. Rusk atsakymas, kuris nepatinka James Restonui. Red.).

Mitas: Mūsų lėktuvai bombarduoja moteris ir vaikus.

Tikrovė: Tiesa, kad paveikslas su verkiančiom moterim ir vaikais yra dramatiškas. Ir mūsų fotografai rūpestingai daro tokius paveikslus. Bet kada komunistai nužudo ar susprogdina vietnamiečius ar amerikiečius, tai fotografų arba nėra arba sužalojimai toki žiaurūs, kad jų negalima rodyti.

(Journal American prikišo, kad dvasininkų komitetas tuo ir susikompromitavęs, kad tematė kenčiančius nuo Ameri-

(nukelta į 2 psl.)

— **Alaskoje** įsteigta nauja katalikų arkivyskupija. Vatikanas vasario 9 paskelbė jos arkivyskupu Msgr. Joseph T. Ryan iš New Yorko. Ten yra 17,000 katalikų ir 21 kunigas.

Ar mes esam toki maži, mažyčiai

Rašo Antanas B. Mažeika

Kaip kitos tautybės turi savo keistumų, taip ir mes, lietuviai, turim ypatingų kliaudžių, garsindami savo kultūrą ir tautinį savitumą. Mūsų nelemta ypatybė, kai turime reikalo su amerikiečiais ar šiaip nelietuviais-prisistatyti su nepateisinamu bailumo jausmu, kylančiu, gal būt, iš "mažumo" komplekso dėl stokos pasitikėjimo savim, kai susiduriam su nelietuvių visuomene, ar sąmoningo noro izoliuotis nuo ryšių su amerikiečiais.

Šis pasijautimas "mažais" gali būti akivaizdus, jei įsigilinsime, pavyzdžiui, į sausio 17 anglų kalba radijo programą. Joje kalbėtojas pasakojo apie svarbiąsias žinias apie Lietuvą ir Baltijos jūrą. Siekė, kaip mes supratom, duoti suglaustai Baltijos kultūrinio paveldėjimo pagrindus, kiek tai lietė Lietuvą. Vienoj vietoj nurodė faktą, kad "mažytė" (tiny) Lietuva ribojasi Baltijos jūros krantais.

Aš nesutinku su vartojimu pažyminių "mažytis" (tiny), ar "mažas" (small). Nesutinku šiais sumetimais:

Jei momentui įsivaizduosim esą padėtyje amerikiečių, kurie, gal būt, klauso ano pranešimo (ir tai galimas daiktas, nes šios anglų kalba programos tikslas yra informuoti suinteresuotus amerikiečius), ir stebėsim šį pristatymo metodą, tai siekiamas įspūdis nebus padarytas. Tokiais terminais sudarinėjama opinija, kaip tai buvo pranešime, tegali duoti įspūdį, kad ta "mažytė" Lietuva turi būti nereikšminga, nes kitaip tie, kurie kalba apie ją autoritetingai, nevartotų tokios rūšies terminų.

ANTANAS B. MAŽEIKA

Ar mes toki "mažyčiai" ar nereikšmingi? Jei taip, tai kam mes rūpinamės kovoti už jos nepriklausomybės atgavimą? Kam rūpinamės nušviesti kitiem jos kultūrą?

Lietuva tokios rūšies pristatymu kaip šis nepatraukia dėmesio menininame ar kultūriniame pasauly. Tokis yra amerikiečio pergyvenimas iš šio pristatymo.

Iš tikrųjų tiesa yra kitokia— Lietuva nėra nei mažytė nei nereikšminga. Europoje ir Afrikoje yra įtakingos ir labai reikšmingos tautos su **gyventojų skaičium daug mažesniu nei Lietuvoje.**

Reikšmė ir didybė nėra matuojama gyventojų skaičium ar geografiniu plotu, bet subrendimu, inteligencija ir kultūra! Tebus paimtas tik Olandijos ar Šveicarijos pavyzdys — abidvi tautos tėra tik pusė Lietuvos dydžio, bet retai kas kalbės apie jas kaip "mažas" valstybes, Šveicarija yra didžiosios pasaulio diplomatijos centras; Amsterdamo konservatorijos orkestras rikiuojasi į vienus iš geriausių Europoje.

Turime tiksliai ir rūpestigai parinkti pristatomą vaizdą, jei norime, kad jis sudomintų nelietuvius. Juo greičiau tai padarysim, juo greičiau gausim teigiamus rezultatus politiniu atžvilgiu —"mažytės" valstybės ne visada vertinamos "Pasaulio Sąžinės", bet dinamiškos valstybės — taip!

Tegul bus kalbama apie mūsų pajėgumą ir įtaką, ne apie mažumą ir silpnumą. Mes esam pažangi ir pajėgi tauta —nebijokime aiškiai ir suprantamai parodyti mūsų kultūrą ir tautinį veidą!

Michigano lietuviai gubernatoriaus George Romney įsijos pasirašymo proga; iš k. detroitiškiai Vladas Pauža ir Rimas Gaškai; Michigano Atstovų Rūmų mažumos taigoje Lietuvos nepriklausomybės dienos proklamaci- Zaparackas, Juozas Kazlauskas, iš Flinto Rimas Graž , Vladas Selenis, Mary Kazlauskas; iš Midlando Vida ulis; Elżbieta Paurazienė ir Ona Valatkienė. vadovas Robert E. Waldron; Ralph Valatka, Algis

MELŽĖJOS PRAŠĖ NE BROŠIŪRŲ O PAŠARŲ

Gyvenimas kolchoze, rūpesčiai dėl geresnio derliaus ir nepasisekimai, žmonių galvojimas iškyla vaizdeliuose, kuriuos pasakoja A. Kairys Tiesoje:

Ignalinos rajone, Šiulėnuose "beveik trejus metus jų kolūkio pirmininku Vytautas Janutėnas plūkėsi. Barėsi, įtikinėjo, skaičiavo, planavo, tačiau rodės, jo norai dažnai atsikirsdavo kaip į akmenį. Geriausioje žemėje apsėjo pusantro šimto hektarų kukurūzų, ir beveik visus teko išarti, nes nebuvo kam prižiūrėti, o technikos neturėjo. Nusipirko brangios elitinės sėklos, brigadininkas ėmė ir supylė nebeicuotą. Ir taip visur: kažkur kažką sutvarkys, kitoj vietoj griūva. Mokytojai skaitė paskaitas apie tai, kaip valstiečiai, įstoję į kolūkius, tapo pasiturinčiais, apie tai, kaip pasikeitė kaimas. Senus žmones šie palyginimai griebdavo už širdies, tačiau jaunimui visos kalbos apie buožes, apie tai, kad batus dėvėdavę tik eidami į bažnyčią, atrodė kaip pasakos. Pati kultūros namų direktorė Eugenija Filipova, atitrūkusi nuo savo tiesioginių pareigų, matavo sodybinius sklypus, tikrino sandėlius, teisė neišeinančius į darbą. Lionė skaitykloje įruošė gražius stendus, iškabino rodykles, ką skaityti melžėjoms, ką mechanizatoriams. Tačiau melžėjos prašė ne brošiūrų, o pašarų, o mechanizatoriai, jei turėdavo laisvesnio laiko, ne knygas skaitydavo, o "suorganizuodavo" pusę litro". Toliau jau duodamas vaizdas, kaip kolchozas ėmė taisytis, kai kolchozininkai ėmė skaityti iš bibliotekos knygas.

LIETUVOJE

Bronius sulaužė pionieriaus žodį . . .

Tas pats korespondentas pasakoja ir epizodą, kuris rodo, koks aštrus klausimas yra tikėjimas, kaip eina kova dėl vaikų tarp tėvų ir mokyklos:

"Kartą, dirbdama bibliotekoje, ji (bibliotekos vedėja) pamatė pro langą ateinantį būrį vaikų, jos pagalbininkų. Jie įvirto į vidų baisiausiai susijaudinę šaukdami vienas per kitą.

— Vedėja, Bronius sulaužė pionieriaus garbės žodį, —šaukė vienas. — Jis veidmainys, Jis ruošiasi tapti bibliotekininku, o tiki religiniais prietarais.

Knygų mylėtojų būrelio pirmininkas Bronius pradėjo verkti.

— Gera jums sakyti, kad jūsų mamos neverčia į bažnyčią. O manoji tempte tempia. Kai neinu, tėtei liepia diržą imti.

Ji nuramino vaiką, kaip mokėdama, ir tą pat vakarą užėjo pas motiną.

— Pasakykite man sąžiningai, — kreipėsi ši savo ruožtu į Lionę, — ką daryti, ko klausyti. Mokytoja liepia vienaip, kunigas kitaip. Tad pasakykit atvirai, ką jūs darytumėt mano vietoj?

— Jei jis būtų mano sūnus, o aš jūsų vietoj, palikčiau jam pačiam spręsti, ko jis turi klausyti. Jei jūs tikit, atsiduokit Dievo valiai. (Tiesoj mažąja raide). Juk be jo žinios ir valios niekas neatsitinka. Taip ir sakykite kunigui, kai jis per išpažintį jus bars.

—Tą patį sako ir tėvas. Prisiskaitė knygų ir jau pučia į vieną dūdą. Tesižinai! Tik prašau neduokit vaikui tvirkinančių knygų."

Sausio 19 dieną Tiesa skelbė skaitytojam Lietuvoj aiškinimus, kodėl viena 75 amžiaus moteris, išleista iš Lietuvos Amerikon aplankyti apie 40 metų nematytos dukters, kiek laiko paviešėjusi, sugrįžo namo.

Tarp kitų dalykų, kurie tai moteriškei nepatikę Amerikos lietuvių gyvenime, pabrėžė, kad Baltimorės lietuviai turį **tik vieną savo mokyklą,** tą pačią tik pradinės lygio, joj dėsto vienuolės, o už mokslą reikia primokėti.

Lietuvoj tą pranešimą skaitant bus sunku atsilaikyti nepalyginus visiškai svetimame krašte gyvenančiųjų lietuvių galimybių su galimybėmis tų lietuvių, kurie "didžiosios tėvynės" globoj yra atsidūrę ar pasilikę už "LTSR" ribų ne tik tolimuose Kazachstano plėšiniuose, bet ir **namie:** Lydos, Ašmenos ar Breslaujos apskrityse, arba kaimyninėj Tilžėj ar Karaliaučiuj. Ten lietuviai **neturi nei pajėgumo, nei leidimo** įsisteigti jokių lietuviškų mokyklų, net tokių, kaip Rimšos skulptūroj pavaizduotoji Vargo Mokykla . .

(ELTA)

— Prof. Juozas Indriūnas, Lietuvos nepriklausomybės laikais buvęs technikos fakulteto docentas ir Drobės fabriko inžinierius, sausio 26 Lietuvoje buvo pagerbtas jo 70 metų amžiaus sukakties proga, kaip pirmas lietuvis tekstilės technologijos specialistas, literatūros apie tekstilę pradininkas Lietuvoj, tekstilės vadovėlių ir monografijų autorius bei tekstilininkų mokymo organizatorius.

(ELTA)

Tarp tikėjimų po Vatikano susirinkimo

Amerikoje Vatikano susirinkimo atgarsiai stipriausiai reiškiasi ekumenine kryptimi — — bendradarbiavimu tarp katalikų, protestantų, žydų. Rengiami bendri pasitarimai, aiškinami tikėjimo klausimai. Žydų tikėjimo atstovai spaudoje yra pasisakę už galimą bendradarbiavimą karitatyvinėj srityje, prieš "dialogą" tikėjimo dogmų srityje. Linkę politikuoti bažnyčių atstovai mėgina sudarinėti bendrus tarpkonfesinius pasisakymus dėl Vietnamo politikos. Tai spėjo išryškinti nuomonių skirtumus tarp pačių katalikų dvasininkų ir juos suskaldyti. Kita kryptis, kuria eina Vatikano susirinkimo atgarsiai — liturginė. Prieš visuotinai vykdomą tautinių kalbų įvedimą liturgijoje "katalikų tradicionalistų sąjūdis" turės išsikvėpti. Jo vadas kun. De Pauw net Vatikano įsikišimu grąžintas Baltimorės arkivyskupo žinion. Bet triukšmo sukelta daugiau, nei verta. Baltimorės arkivyskupijos laikraštis ištisą pirmą puslapį tam reikalui skyrė.

Vokietijoje grupė katalikų organizuoja lėšas bažnyčiai Ausschwitze statyti. Ji bus priešais koncentracijos legerį. Ją padovanos Lenkijos vyskupam Vokietijos katalikai 1,000 metų Lenkijos Bažnyčios sukakčiai.

Vengrijoje kalėjiman paimtas kunigas Joseph Kalacsa už "pasikesinimą šmeižti socialistinį režimą", kitas taip pat kalėjiman, nes nesumokėjęs muito mokesčių už dovanas iš Katalikų bažnyčios Romoje.

Vatikane "Oss. Romano" laikraštis įspėjo, kad politinis bendradarbiavimas tarp katalikų ir komunistų negalimas. Tai netiesioginis atsakymas į kom. partijos pirmininko Luigi Longo sugestiją bendradarbiauti komunistam su "kairiaisiais" katalikais. "Oss. Romano" pastebėjo ir dėl komunistų siūlomo bendradarbiavimo taikos srityje. "Bet apie kokią taiką jie kalba?. Taiką, kurios siekia visa žmonija, neskiriant rasės ir tikėjimo, ar taiką, kuri tarnautų tik vienos partijos interesui, siekiamam kariniu būdu?"

Romoje šį mėnesį bus pradėta kanonizacijos byla palaimintajam John Neumann, Philadelphijos ketvirtajam vyskupui. Jis gyveno 1811-60, kilęs iš Vokietijos.

Italijoje komunistų buvusio vado Togliatti, mirusio 1964, sūnus Aldo stoja į vienuolyną.

Amerikoje episkopalų vyskupo Pike sūnus, 22 metų studentas, po kelionės su tėvu Palestinoje grįžo į New Yorką ir viešbutyje nusižudė.

Prancūzijoje taip pat atsirado "tradicionalistų sąjūdis" kuris siekia išlaikyti lotynų kalbą liturgijoje. Jo vadas yra Cerebeland Salangnac, sąjūdis vadinasi "Uno voce" narių turįs 6000, simpatikų 3 mil. Vyskupai taip pat įspėjo, kad sąjūdis laikytųsi Vatikano susirinkimo nutarimų.

Čilėje katalikų socialinei savaitei popiežius Paulius atsiuntė sveikinimą su įspėjimu, kad tam tikrais atvejais yra teisinga konfiskuoti privatines žemes bei turtus visuomenės gerovės reikalui.

Lenkijoje valdžios spauda tebekritikuoja kardinolą Wyszynskį ir kitus vyskupus dėl jų rašto Vokietijos vyskupam. Komunistam nepatinka, kam ieškoma susipratimo su vokiečiais, o neskelbiama jiem neapykanta.

Kas tiesa . . .

(atkelta iš 1 psl.)

kos bombų ir tylėjo apie kenčiančius nuo komunistų bombų. Red.).

Mitas: J. Valstybės turėtų pasitraukti į pakraščio strategines vietas ir nesileisti į džiungles, į komunistų bazes. (Tai gen. Gavino plačiai garsinama nuomonė. Red.).

Tikrovė: Niekas taip priešininko nenudžiugintų, kaip šio sumanymo įvykdymas (jį atmetė ir prezidentas kalboje Honolulu. Red.).

Mitas: Mes neturime jokio gyvybinio intereso Vietname.

Tikrovė: Į tai geriausiai atsakė gen. Victor H. Krulak, marinų viršininkas Pacifike, kurio du sūnūs kovoja Vietnamę, trečias yra laivyno kapelionas. Jis kalbėjo: **"Mes kovojam Vietname šiandien, nes tai geriau negu rytoj kovoti Kalifornijoje"** (Ta pati mintis pareikšta prezidento kalboje Honolulu. Red.).

Tai šios dienos kai kurie mitai. Mitus, kurie buvo sukurti praeityje, eilę metų klaidino visuomenę ir net vyriausybę iš pagrindų svarsto Daniel Lyons, S.J. neseniai išleistoje brošiūroje "The Future of Viet Nam".

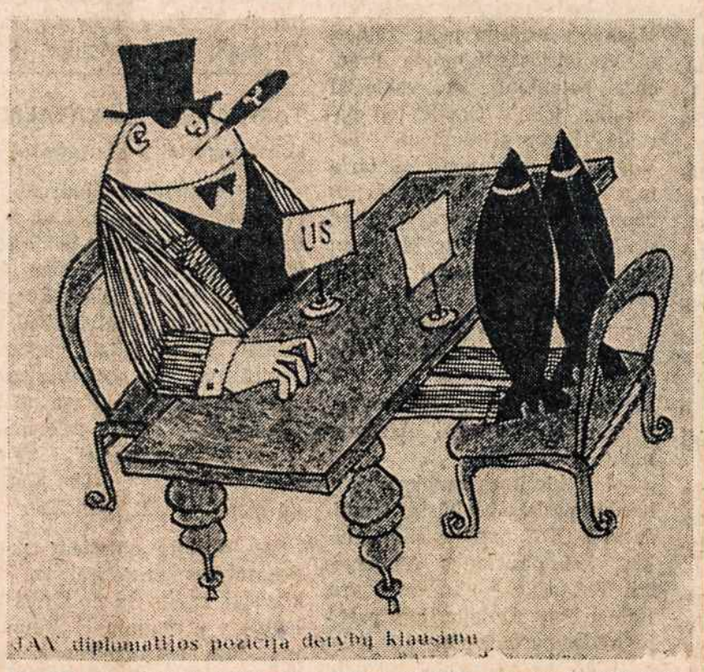

JAV diplomatijos pozicija derybų klausimu

ŠLUOTA, komunistų leidžiamas satyros žurnalas pavergtoje Lietuvoje, nuolat puola išjuokia JAV, kai tuo tarpu JAV stengiasi Sovietų neužgauti kritika. Ši karikatūra paimta iš š. m. 1 nr. po ja parašyta: JAV diplomatijos pozicijos derybų klausimu. Kadangi ten viską reikia suprasti atvirkščiai, tai skaitytojai karikatūrą pritaiko sov. Sąjungai.

Dabar jūs galite aplankyti savo artimuosius Lietuvoje —

Mūsų įstaiga taip pat sutvarko pramogines ir biznio keliones į visus Sovietų Sąjungos valdomus kraštus. Mes parūpiname vizas, sutvarkome rezervacijas ir kt. Smulkesnioms informacijoms rašykite - skambinkit daugiausia patyrusiam **Kelionių biurui į Rytų Europą**

COSMOS TRAVEL BUREAU, Inc.

45 W. 45 Street, New York 36, N.Y. • Tel. CIrcle 5-7711

Cosmos Parcels Express Corp.

Pati žinomiausia ir patikimiausia firma Amerikoje, turinti daugelio metų patyrimą siunčiant DOVANAS - SIUNTINIUS Į USSR.

Gavėjas nieko nemoka. Tūkstančiai klijentų patenkinti. Garantuotas skubus ir tikslus pristatymas. Visi siuntiniai apdrausti. Visuose mūsų skyriuose yra gausus aukštos rūšies prekių pasirinkimas prieinamom kainom. Informacijų ir nemokamų katalogų gausite iš visų mūsų skyrių.

COSMOS PARCELS EXPRESS CORP.

- ATHOL, Mass. — 61 Mt. Pleasant Street ... CH 9-6245
- Boston 18, Mass., — 271 Shawmut Avenue ... LI 2-1767
- SO. BOSTON 27, Mass. 327 West Broadway ... AN 8-0068
- BROOKLYN 11, N.Y. — 370 Union Avenue ... EV 4-4952
- BROOKLYN 7, N.Y. — 600 Sutter Avenue ... DI 5-8808
- BUFFALO 6, N.Y. — 332 Fillmore Avenue ... TL 6-2674
- CHICAGO 22, Ill. — 2222 W. Chicago Avenue ... BR 8-6966
- CHICAGO 8, Ill. — 3212 So. Halstead Street ... WA 5-2737
- CLEVELAND 13, Ohio — 904 Literary Road ... TO 1-1068
- DETROIT, Mich. — 730 Michigan Avenue ... VI 1-5355
- GRAND RAPIDS, Mich. — 636-38 Bridge St., N.W. GL 8-2256
- HARTFORD 14, Conn. — 200 Franklin Av., tel. 233-8030, 246-0215
- HAMTRANCK, Mich. — 11333 Jos. Campau ... TO 7-1575
- IRVINGTON 11, N.J. — 762 Springfield Ave. ... ES 2-4685
- LAKEWOOD, N.J. — 126 - 4th Street ... FO 3-8569
- LOS ANGELES 22, Calif. — 960 So. Atlantic Blvd. .. AN 1-2994
- NEWARK 3, N.J. — 428 Springfield Avenue ... BI 3-1797
- NEW HAVEN, Conn. — 509 Congress Ave. ... LO 2-1446
- NEW YORK, N.Y. 10011 — 108 West 14th Street ... CH 3-3005
- NEW YORK 3, N.Y. — 39 - 2nd Avenue ... AL 4-5456
- PASSAIC, N.J. — 176 Market Street ... GR 2-6387
- PATERSON 1, N.J. — 99 Main Street ... MU 4-4619
- PHILADELPHIA 23, Pa. — 525 W. Girard Ave. ... PO 5-5892
- PITTSBURGH 3, Pa. — 1307 E. Carson Street ... HU 1-2750
- SAN FRANCISCO, Calif. — 2076 Sutter Street ... FI 6-1571
- WATERBURY, Conn. — 905 Bank St. ... PL 6-6766
- WORCESTER, Mass. — 174 Millbury Street ... SW 8-2868
- YOUNGSTOWN 3, Ohio — 21 Fifth Avenue ... RI 3-0440

WEISS & KATZ, INC.

187 ORCHARD ST., N. Y. C. Tel. GR 7-1130

DIDMENŲ IR MAŽMENŲ PREKYBA

— DIDELIS PASIRINKIMAS AUDINIŲ —

- Vyrų ir moterų eilutėm, apsiaustam, suknelėm ir kt.
- Audiniai angliškos ir vietinės vilnos, šilko, medvilnės
- *Specialiai žemos kainos* siunčiant audinius į užsienį
- Mes padidinome savo patalpas. kad galėtume geriau patarnauti klijentams. Prašome užeiti ir pasižiūrėti.

— HAVEN REALTY —

Real Estate • JOSEPH ANDRUSIS • Insurance

Apdraudimas gyvybės, namų, automobilių, baldų ir k. Namų pardavimas, apdraudos, Income Tax užpildymas. Mutual Funds — Pinigų investacijos.

Kasdien nuo 9 iki 8 val.; šeštadieniais iki 6 val. popiet.

87-09 Jamaica Ave., Woodhaven 21, N. Y. • Tel. VI 7-4477

Namų pirkimo, pardavimo, apdraudos ir visokiais reikalais kreipkitės į

JOHN ORMAN AGENCY

Insurance - Real Estate

110-04 Jamaica Avenue Richmond Hill 18, N. Y.

Tel. VIrginia 6-1800

VILNONĖS MEDŽIAGOS JŪSŲ ARTIMIESIEMS

IMPORTUOTOS IR VIETINĖS

Vilnonės medžiagos kostiumams, paltams ir suknelėms. Taip pat šilkinės, maišytos, spalvotos, lovoms užtiesalai, vilnonės skaros ir šalikai — Geriausios rūšies pigiausiomis kainomis. Specialus patarnavimas paruošiant pakietus į Europą. Užeikite ir įsitikinsite!

SUPERIOR PIECE GOODS CORP.

Tel. AL 4-8319 • 200 Orchard St., New York, N.Y. 10002

Siųskite į Lietuvą ir SSSR DOVANŲ SIUNTINIUS

— gerą atraižą medžiagos paltui, kostiumui ar suknelei. Pasirūpinkite medžiagos išsiuntimu tuojau! Išpardavimas nepaprastai žemom *urmo kainom* atraižų vilnonės medžiagos — importuotos ir vietinės — trijose krautuvėse:

S. BECKENSTEIN, Inc.

118-125-130 ORCHARD STREET — GR 5-4525

Cor. DELANCEY, N. Y. C.

Krautuvės atviros kasdien ir sekmadieniais, išskyrus šeštadienius, nuo 9 ryto iki 6:30 vak.

S. Beckensteino krautuvėse kalbama rusiškai, lenkiškai, ukrainiškai

Važiuoti BMT išlipant Essex Street, keltis elevatorium į viršų, arba IND traukiniu D-6 Avenue iki Delancey St.

Atsineškite šį skelbimą, kuris bus ypatingai įvertintas!

DARBININKAS 910 WILLOUGHBY AVE. BROOKLYN, N. Y. 11221
Editorial Office GL 5-7281 • Business Office GL 2-2923
THE WORKER (Title Copyright) by FRANCISCAN FATHERS
Eina nuo 1915 metų.
1951 sujungė AMERIKĄ, LDS organą DARBININKĄ ir LIET. ŽINIAS
Second-class postage paid at Brooklyn Post Office
Published semi-weekly except holiday weeks and July and First week in August when published weekly.
Prenumeratos kaina $7.00 — Subscription per year $7.00
Laikraštį tvarko REDAKCINĖ KOMISIJA.
Straipsnius ir korespondencijas redakcija taiso savo nuožiūra. Nenaudoti straipsniai saugomi ir grąžinami autoriams prašant. Pavardė pasirašyti straipsniai nebūtinai išreiškia redakcijos nuomonę. Už skelbimu turinį ir kalbą redakcija neatsako.

Vyr. Lietuvos Išlaisvinimo Komiteto Vasario 16 žodis

Visos tautos turi neatimamą teisę į laisvę ir nepriklausomybę. Amžiai liudija lietuvių tautos ištikimybę šiai laisvės teisei. Kovoje dėl jos susikūrė istorinė Lietuvos valstybė. Kovoje dėl šios teisės tūkstantis devyni šimtai aštuonioliktais metais gimė Lietuvos nepriklausomybės atstatymo aktas.

Švenčiame Lietuvos nepriklausomybės atstatymo keturiasdešimt aštuntąsias metines. Tai tautos laisvės troškimo didžiojo laimėjimo sukaktis. Šis laimėjimas sudarė sąlygas lietuvių tautai išlikti ir jos kūrybiniam genijui reikštis. Šio laimėjimo sukaktis vis iš naujo apkaltina Sovietų Rusiją tarptautiniu nusikaltimu tautų apsisprendimui, laisvei, taikai ir savo įsipareigojimams. Ji kasmet atnaujina reikalavimą, kad Sovietų Rusija atitrauktų iš Lietuvos savo karines, administracines ir partines jėgas. Ji skelbia visam pasauliui lietuvių tautą apsisprendusią už nepriklausomybę. Ji reikalauja žmonijos sąžinę, kad pasmerktų sovietinę agresiją prieš Lietuvą ir jos neteisėtą prievartinį įjungimą į Sovietų Sąjungą. Todėl okupantas persekioja bet kurį šios sukakties minėjimą Lietuvoje.

Darbininkų ir tarnautojų išnaudojimu, ūkiniu ir kolchoziniu skurdu, kultūrininkų prievartavimu, tikėjimo persekiojimu, viso tautos gyvenimo sovietinimu bei rusinimu okupantas siekia sužlugdyti Lietuvos nepriklausomybės mintį ir patį tautos savitumą. Lietuvos nepriklausomybės atstatymo sukaktį pavergtasis lietuvis gali prisiminti tik savo mintyse ir širdy.

Užtat laisvieji lietuviai, ypač šiais — Jaunimo Metais, visame pasaulyje Vasario Šešioliktosios sukaktį stengiasi juo įspūdingiau atžymėti viešais susirinkimais, savo tautinės kultūros demonstracijomis ir laisvės kovos ryžto stiprinimu.

Nors šiuo metu pasaulio dėmesys daugiau yra atkreiptas į Azijos ir Afrikos žemynus, bet ir **Lietuvos laisvės byla nėra pamiršta.** Tūkstantis devyni šimtai šešiasdešimt penktais metais Amerikos Atstovų Rūmai priėmė specialų nutarimą, kad Lietuvos byla būtų iškelta Jungtinėse Tautose; Amerikos Kongreso Komisija susidomėjo Lietuvos padėtimi ir pravedė specialų jos ištyrimą; daugelis Amerikos senatorių ir kongresmanų Lietuvos bylą priminė Amerikos vyriausybei ir visuomenei; laisvieji lietuviai — patys ir drauge su kitų sovietų pavergtų tautų atstovais — Lietuvos laisvės reikalą kėlė Jungtinėse Tautose, Europos Taryboje ir kitose tarptautinėse institucijose.

Vasario Šešioliktosios aktas, išsklaidęs ilgai trukusias lietuvių tautos laisvės sutemas ir grąžinęs Lietuvai valstybinę nepriklausomybę, yra reikšminga atrama kovoje dabartinei sovietinei okupacijai pašalinti. Jis tebegalioja. Laisvasis pasaulis nepripažino ir nepripažįsta jo panaikinimo ir Lietuvos į Sovietų Sąjungą įjungimo.

Vasario Šešioliktosios aktas, laisvės kankinių ir kovotojų krauju nuskaidrintas, įkvepia laisvuosius ir pavergtuosius lietuvius siekti laisvės savajai tautai, laisvės asmeniui, laisvės gyvenimui, laisvės kūrybai.

Vyriausias Lietuvos Išlaisvinimo Komitetas Lietuvos nepriklausomybės atstatymo keturiasdešimt aštuntųjų metinių proga sveikina visus lietuvius — pavergtuosius ir laisvuosius — ir pareiškia nesvyruojantį tikėjimą teisingumo ir laisvės pergale prieš pikto jėgas, sykiu užtikrindamas, tiek Lietuvos laisvės draugus tiek jos priešus, kad **jokia jėga negali sulaikyti kovos dėl Lietuvos išlaisvinimo.**

Jaunuoliai Lietuvių Taryboje ir kariuomenės kūrime

Lietuviško jaunimo metų proga

1918 vasario 16, šeštadienį 12 val. 30 min., Lietuvos Taryba, susidedanti iš 20 vyrų, paskelbė atstatanti Lietuvos nepriklausomybę. **Ir tie vyrai, kurie pasirašė nepriklausomybės aktą, anuo metu turėjo tik gimtąją žemę po kojimis ir begalinę meilę tėvynei Lietuvai.** Nepaprastai džiugu, kad Lietuvos Taryboje, tarpe tų 20 vyrų, buvo ir žaliasis jaunimas: K. Bizauskas, 24 m., P. Klimas, 26 m., J. Šernas, 29 m., Pr. Dovydaitis, J. Staugaitis, Al. Stulginskis buvo tik peržengę 30 metų ribą. Dar pažymėtina, kad tai įvyko vokiečių okupacijos metu.

Vakaruose artimiausias kaimynas Vokietija jau po dviejų dienų, vasario 18, Berlyno laikraščiuose skelbė Lietuvos nepriklausomybės atstatymą, o **1918 kovo 23 pirmoji valstybė pripažino nepriklausomą Lietuvą.** Tačiau vokiečių okupacija nusitęsė iki 1919 sausio 1, kai apleido Vilnių ir nukabino okupacinę vėliavą Gedimino bokšte. Lietuviai savanoriai, vadovaujami karininko K. Škirpos, 23 m. amžiaus, Gedimino bokšte pirmą kartą iškėlė trispalvę.

Rytuose įvyko kruviniausia revoliucija. Valdžią į savo rankas paėmė komunistų partija, sudarė sovietinę Rusijos diktatūrinę vyriausybę, nuversdama Kerenskio demokratinę valdžią.

Jau nuo pat pradžios komunistų partija ir sovietinė Rusijos vyriausybė buvo persunkta melu, klasta ir smurtu. Nors jau 1917 vasario 15 Leninas paskelbė dekretą, kad visos Rusijos imperijoje esančios tautos turi teisę laisvai atsiskirti ir steigti nepriklausomas valstybes, tačiau iki šiol nėra atsitikimo, kad pagal tą apsisprendimo teisę kuri tauta taptų nepriklausoma. Tuo tarpu žinoma daug tautų, kurias komunistų partija ir Sovietų Rusijos vyriausybė pavergė ir okupavo. Lietuvos Tarybos 1918 vasario 16 nepriklausomybės paskelbimo aktas buvo pirmiausiai įteiktas Sovietinei Rusijos vyriausybei. **Niekados nei komunistų partijos nei Sovietų Rusijos vyriausybės laikraščiuose nebuvo paskelbtas šis Vasario 16 aktas ir niekad nebuvo gauta pripažinimo.** Tik sumušta agresiniame ir imperialistiniame kare, komunistų partija ir Sovietų Rusijos vyriausybė kapituliavo prieš pajėgesnę Lietuvą ir pasirašė 1920 liepos 12 taikos sutartį, pripažindama nepriklausomą Lietuvą. Tačiau **šis pripažinimas yra ne tautų apsisprendimo teisė, bet karo prieš pajėgesnę Lietuvą pralaimėjimo išdava.**

1918 lapkričio 11 buvo sudaryta pirmoji prof. A. Voldemaro vyriausybė, kuri po pusantro mėn. nuvirto. Prasidėjus komunistinei agresijai prieš nepriklausomą Lietuvą, antrą ministrų kabinetą sudarė adv. Mykolas Sleževičius, 36 m., tik grįžęs iš Rusijos. Raudonosios armijos spaudžiama, vyriausybė apleido Vilnių, įsikūrė Kaune, padarydama nutarimą ginti nepriklausomą Lietuvą. Pasitraukusią vyriausybę dengė 50 karių savanorių. Kaune vyriausybė ėmė šaukti savanorius, steigti pulkus, kurti Karo Mokyklą. Buvo paskelbta visuotinė mobilizacija. **Visa lietuvių tauta buvo pašaukta ginti gimtąją žemę ir laisvę nuo svetimųjų atėjūnų-įsibrovėlių.**

Komunistinis istorikas J. Jurginis jau pripažįsta sovietinę imperialistinę agresiją prieš Lietuvą. Jis rašo.

"Tarybų Rusijos vyriausybė paskyrė dvi divizijas (Lietuvai pavergti — J.S.): Pskovo ir internacionalinę...1919 sausio 21 Pskovo divizija, kovojusi Lietuvos teritorijoje ... pavadinta Lietuvių divizija. Internacionalinę diviziją daugiausia sudarė latvių pulkai. Internacionalinės divizijos pulkai veikė šiaurės Lietuvoje, o Pskovo divizija — į pietus nuo Vilniaus". (Lietuvos TSR istorijos bruožai, 1965 m., 80 psl.)

Vienam žurnale skaitome žinutę, kad 1964 rugpiūčio 4 "Ramygaloje lankėsi revoliucinių kovų veteranai S. Taurujevas, V. Guliščiapovas, A. Krylovas ir M. Kuzminas 41-ojo internacionalinio pulko vadai. Jie 1919 metais kovėsi Lietuvoje". (Švyturys Nr. 4, 1965 m. vasario, 28 psl.).

Žinoma šie "vadai" aplankė tas vietas, kuriose nuo lietuvių savanorių panikoje pabėgo neatsigręždami.

"1918 gruodžio 23 d. bolševikai paėmė Švenčionis ir Uteną, gruodžio mėn. 27 d. — Rokiškį, 1919 sausio mėn. 10 d.— Ukmergę, ir sausio mėn. vidury — Šiaulius. **Jie buvo paėmę apie du trečdalius Lietuvos teritorijos,** pasiekdami liniją: Varėna — Daugai — Aukštadvaris — Žaslai — Ukmergė — Šėta — Truskava — Luokė — Telšiai — Tirkšliai — Mažeikiai. Bolševikų kariuomenės Lietuvoje buvo apie tris divizijos (Pskovo, 17-a Šaulių ir Internacionalinė) su pagelbinėmis ginklų rūšimis" (J. Variakojis, 4 pėst. Lietuvos Karaliaus Mindaugo pulkas, "Kario" leidinys, 1965 m., 18 psl.).

Karininkas M. Velykis, 34 m., Krašto Apsaugos ministras antram ministrų kabinete, išleidęs pirmąjį įsakymą kariuomenei, savo atsiminimuose rašo:

"1918 gruodžio 24 d. mūsų kariuomenė buvo tokiam stovyje:

1. Karininkų ir karo valdininkų buvo surinkta iš viso (su pulkais) apie 100 žmonių...

4. Pulkų sudėtis buvo:

1 pulkas apie 30 karininkų ir 200 kareivių: kareiviai dalinai buvo atvykę iš Vilniaus...

2p. pulke buvo tik keletas karininkų ir vienas kitas kareivis". (Mūsų žinynas, IV t., Kaunas, 1923 m., 506-507 psl.)

Komunistų partija ir sovietinė Rusijos vyriausybė nepriklausomai Lietuvai primetė imperialistinį karą, norėdami mus pavergti — Lietuvą okupuoti. Karas buvo mums nelygus ir sunkus. Tačiau mūsų žaliasis jaunimas su nepaprastu didvyriškumu stojo į primestą karą. Karininkas J. Variakojis, 26 m., surinkęs komunistų išblaškytus gimnazistus, išmušė raudonąją armiją iš Panevėžio, išlaisvino Ukmergę, paimdamas 500 belaisvių raudonarmiečių. Mokytojas J. Gobis, 23 m., vadovauja partizanams, kaimo jaunimui, įvarydamas daug baimės svetimiems atėjūnams iš Rytų: azijatams, kacapams, burliokams, jog tie persekiojami bėgo panikoje atgal Rusijon. Karininkas K. Škirpa, 23 m., suorganizavo 3 pulkus. Karininkas K. Žukas, 36 m., Krašto apsaugos ministras, 1920 rugpiūčio 27 vienos valandos ultimatumu privertė raudonąją armiją panikoje apleisti Vilnių. Galima būt duoti dar daugiau gražių mūsų žaliojo jaunimo žygių iš laisvės kovų. Bet užteks!

Mūsų gražusis jaunimas sudėjo pačias pirmąsias aukas kovoje dėl laisvės. Jie žuvo nelygioje kovoje su raudonąja armija, kurią į nepriklausomą Lietuvą siuntė komunistų partija ir Sovietų Rusijos vyriausybė

1919 vasario 13 ant Alytaus tilto žuvo 1-jo pulko vadas karininkas Antanas Juozapavičius, 24 m., pirmasis dėl Lietuvos žuvęs karininkas.

1919 birželio 3 ties Daugilių kaimu žuvo karininkas J. Sidaravičius, 18 m., Lietuvos Karo Mokyklos pirmą laidą baigęs jaunuolis.

1919 vasario 7 Taučiūnų laukuose ties Kėdainiais žuvo pirmasis kareivis savanoris Povilas Lukšys, 26 m., ūkininkas.

1919 vasario 16 Rinkūno dvare, Biržų apskr., žuvo pirmasis šaulys partizanas Aleksandras Vainauskas, 21 m., ūkininkas.

1919 rugpiūčio 25 raudonoji armija galutinai buvo išvyta iš nepriklausomosios Lietuvos. Komunistų partija ir Sovietų Rusijos vyriausybė kapituliavo ir paprašė pradėti pasitarimus baigti karą ir sudaryti taikos sutartį.

1940 metais birželio 14 - 15 nepriklausomą Lietuvą vėl ištiko baisi tragedija: komunistų partija ir Sovietinė Rusijos vyriausybė davė Lietuvos vyriausybei ultimatumą priimti okupaciją. Prezidentūroje per naktį buvo paskutinis posėdis, kuriame dalyvavo prezidentas — ginkluotų pajėgų viršininkas,

(nukelta į 4 psl.)

Pirmieji Lietuvos kariuomenės karininkai, baigę Kauno karo mokyklą.

JONO BUDRIO ATSIMINIMAI

LIETUVOS KONTRŽVALGYBA 1922 - 1923

Copyright

(7)

Lygiagreičiai su darbu, įstaigos reorganizacija ir darbo tobulinimu teko ir santykius užmegsti. Pirmoj eilėj su prokuratūra, su kariniais daliniais, kaip tai divizijų vadais, jų štabų viršininkais, pulkų ir atskirų vienetų vadais, komendantais, apskrities viršininkais. Naudojaus kiekviena proga kuo daugiau asmenų pažinti. Pradėjau vizitus nuo Kauno, o provincijoje lankiau savo įstaigas. Visur buvau priimtas labai palankiai. Supažindinau su mūsų darbu. Visi be išimties pažadėjo bendradarbiauti. Sakė, kad aš buvau pirmas, kuris tokį vizitą padarė. Asmeninė pažintis lengvina darbą.

Vieną iš pirmųjų vizitų padariau vyriausiojo tribunolo valstybės gynėjui Jurgiui Kalvaičiui. Buvome giminės. Kalvaitis priėmė mane labai nuoširdžiai ir pats priminė man tą giminystę. Pakalbėjome ir apie Kaukazą — jis buvo ten prokuroru, o aš Tiflise vienerius metus atlikau karinę prievolę. Jis papasakojo man, jog Lenkijoje turi dvi ištekėjusias dukteris, bet nėra pašto susisiekimo tarp Lietuvos ir Lenkijos; sunku susisiekti su jomis. Pasakiau, kad turime tiek Eitkūnuose, tiek Daugpily pašto dėžutes ir galime jam padėti, jei jis to nori. Kalvaitis "apsidžiaugė" ir žadėjo čia pat parašyti pirmą laišką. Supažindino mane su savo padėjėju. Kol mes kalbėjomės su padėjėju, J. Kalvaitis išėjo į kitą kambarį "laiško rašyti"... ir grįžęs padavė man neuždarytą voką, užadresuotą dukrai.

Grįžęs įstaigon, laišką padaviau savo raštinės vedėjui, kad perduotų valdininkui, kurio pareigos buvo palaikyti pašto ryšius su Lenkija. Po kiek laiko ateina pas mane tas valdininkas ir sako: "Tamsta turite grąžinti laišką valstybės gynėjui, jis apsiriko: vietoj laiško įdėjo tuščią lapą. Iš karto nustebau, bet supratęs nusišypsojau ir atsakiau: "Mokykis sūnau — senas vilkas neapsirinka, jis bando mus, ar mes cenzūruosime jo laišką. Siųsk, kaip yra. Tegul klaustukas lieka jo galvoje, aš nepasirodysiu glušas, patikėdamas, kad jis "apsiriko".

Mūsų "laikinoji" buvo mažas miestas. Gandai apie naują šluotą greit paplito, bet, turiu pasakyti, visų buvau sutiktas daugiau nei palankiai — visi laukė stebuklų: girdėjome, girdėjome...

Kaip jau minėjau, nustatytų darbo valandų tokiame darbe nebuvo ir anose sąlygose negalėjo būti. Negalėjau tuo atžvilgiu nusiskųsti ir valdiniais. Matydami pasisekimą, mielai dirbo išsijuosę dieną ar naktį ir tai ne iš baimės, ne dėl atlyginimo ar paaukštinimo — visi buvo patriotai, visų siekimas buvo tas pats: švari Lietuva. Mano, kaip viršininko, pareiga buvo rūpintis jais be priminimo. Nesigailėdavau paaukštinimų ar specialios piniginės premijos, ar pašalpos ligoje. Pamažu įstaiga formavosi ir tobulėjo.

Vyriausio štabo viršininkas pamokė mane karinio mandagumo.

Dažnai grįždavau namo po vidurnakčio. Gyvenau vienas, teko kur nors užkąsti. Visos valgyklos ar restoranai jau uždaryti. Vienintelė legali atdara vieta — geležinkelio stoties bufetas. Kita — "su klaustuku" miesto sodo restoranas prie teatro. Jo nebuvo matyti iš Laisvės Alėjos, nebuvo pilnai apšviestas, ne visi ten galėjo ir buvoti, nes neturėjo reikalingo tuomet leidimo vaikščioti naktį, bet kariai prie žvakių šviesos galėjo užkąsti ir išgerti. Tik administracija ir policija ten nesirodydavo. Jos pareiga prižiūrėti "policijos valandą", o čia aukšti kariai — ar verta ieškoti priekabių?...

Sykį ir man grįžtant vėlai iš darbo naktį prireikė užkąsti, ir aš užėjau. Priėjau prie bufeto pasirinkti užkandžių. Prie vieno staliuko pastebėjau sėdintį vienišą, nejauną karininką, bet "užimtas svarbiais reikalais" prie bufeto, neatkreipiau reikiamo dėmesio. Veidrodyje įžiūrėjau, kad karininkas pakilo, užsidėjo kepurę, pataisė diržą ir milinę. Pagalvojau — eina namo, bet vėl — milinės sutvarkymas nereikalingas nakties tamsai. Staiga jis žingsniuoja prie manęs. Jau buvo pervėlu ką daryti. Karininkas, sumušdamas kulnimis ir ranką prie kepurės pridėdamas, saliutuoja. Automatiškai saliutuoju ir aš.

— Ponas viršininke, prašau leidimo pasilikti čia užkąsti, — ir prisistato: generolas Katche.

Veido išraiška rami — nei ironijos nei pykčio. Atsiprašiau, kad nebuvau pastebėjęs — mat prieblanda ir alkis, sakau, grįžtu iš darbo nevalgęs. Prisistatau.

— Supratau, sako, girdėjau apie jus iš gerosios pusės. Neimkite rimtai, tai pavartojau, kad susipažinčiau, nuobodu vienam... —Generolas pakvietė prie savo staliuko.

Generolą Katchę atminime visuomet laikau pagarboje — tai buvo džentelmenas, kokių ne kasdien pasitaiko. Silpnumas? Kas iš mūsų laisvas nuo vieno ar kito?

Rytojaus dieną su M. Lipčium nuėjom prisistatyti generolui, kas buvo numatyta anksčiau, bet dėl daugybės darbo, nebuvo padaryta.

★

Čia papasakoti įvykiai ir net sekamieji toliau surašyti nesilaikant chronologinės tvarkos. Dienoraščiui neturėjau laiko. O pagaliau, vienas dalykas prasideda ir trunka kelias savaites ar mėnesius, o tuo tarpu iškyla jau keli kiti dalykai ir eina vienas su kitu lygiagreičiai. Čia jie surašyti kiekvienas skyrium. Tačiau juos visus jungia tas pats laiko tarpas: 1921 metų birželio-spalio mėn.

★

Prieš rašydamas toliau, manau, kad skaitytojui naudingas būtų bendras vaizdas apie žvalgybos skyriaus užuomazgą ir jo struktūrą.

Baigusiam Kauno gimnaziją, buv. Rygos politechnikos instituto studentui Mykolui Lipčiui 1919 m. birželio mėn. buvo pavesta organizuoti vyriausiojo štabo žvalgybos skyrių. Jam buvo priskirtas, kaip instruktorius, pulk. Sizych, per visą pirmą pasaulinį karą išbuvęs Šiaurės fronto kontržvalgybos viršininko padėjėju. Viršininkas ten buvo generolas Zlobin. Frontui iširus, Zlobin prasimušė į Sibirą, kur tapo kontržvalgybos viršininku pas admirolą Kolčaką, Omske, o Sizych iš Pskovo atsidūrė Lietuvoje. Man neteko susitikti su pulk. Sizych Lietuvoje. Dar prieš pat mano paskyrimą jis perėjo į prancūzų tarnybą, neilgai buvo Rygoje, vėliau Klaipėdoje. Mums ateinant į Klaipėdą, jis vėl persikėlė į Rygą. Tai buvo aukštos inteligencijos, ramus, su dideliu taktu, neabejotinai kontržvalgybos ekspertas, visa galva aukštesnis už vėliau įsijungusius rusus žandarų pulkininkus. Jų tai jis daugiausia vengė, iš dalies dėl to ir pasitraukė. Kita priežastis — prancūzai jam pasiūlė keleriopai daugiau atlyginimo. Jis prancūziškai kalbėjo laisvai, buvo jiems "ra dinys" — geras ekspertas bendriems Rusijos reikalams ir rusų metodų žvalgybai. Lietuvoje jis paliko apie save gerą įspūdį; suprato Lietuvos aspiracijas, simpatizavo M. Lipčiui ir kapitonui L. Prušakevičiui, ir tai visai nesuinteresuotai. Tai įrodė ir vėliau, būdamas Rygoje ir Klaipėdoje.

LIETUVIAI!

PAREMKIME

JAUNIMO PETICIJĄ

JUNGTINĖMS TAUTOMS

Šiais 1966 Jaunimo Metais Vasario 16 minėjimuose visame laisvajame pasaulyje pradedami rinkti parašai JAUNIMO PETICIJAI, kuri prašo Jungtines Tautas pasmerkti rusų kolonializmą Europoje ir grąžinti Lietuvai laisvę ir nepriklausomybę.

JAUNIMO PETICIJĄ Jungtinėms Tautoms įteiks Pasaulio Lietuvių Jaunimo Kongreso dalyviai su Kongrese priimta deklaracija.

Visi pasirašykim šią JAUNIMO PETICIJĄ ir taip pat surinkim visų lietuvių draugų parašus! Priminkim pasauliui Lietuvos vergiją ir mūsų ryžtingą laisvės kovą iki jos laimėjimo!

Prašom iškirpti šią Jaunimo Peticijos blanką ir ją su parašais grąžinti Jaunimo Kongreso rengėjam.

UNITED NATIONS!

— Condemn Russian colonialism in Europe
— Restore Freedom and Independence to LITHUANIA

	Name	Address
1.		
2.		
3.		
4.		
5.		
6.		
7.		
8.		
9.		
10.		
11.		
12.		
13.		
14.		
15.		

Paremkime JAUNIMO PETICIJOS ir Pasaulio Lietuvių Jaunimo Kongreso darbus savo parašais ir piniginėmis aukomis. Peticiją ir aukas siųsti:

LITHUANIAN YOUTH CONGRESS
% Mrs. B. Juodikis
1794 East 227th Street
Cleveland, Ohio 44117

Jaunimo Peticijai ir Jaunimo Kongresui paremti siunčiu auką

$.....

Vardas ir pavardė .....

Adresas .....

.....

Pennsylvanijos lietuviai rengėsi kaip princas Albertas

Praeitą savaitę redakcijon su maloniu šypsniu užėjo dr. Antanas Kučas, Scrantono universiteto profesorius. Maloniai nusiteikęs, jis priėmė mūsų kuklias vaišes — kavos puodelį. Tuoj ir apstojom su daugybe klausimų.

Klausimų daugybė susidarė iš tokių progų: jis parašė studiją apie kun. Staniukyną, šv. Kazimiero seserų steigėją. Knyga lapkričio mėn. atspausdinta Romoje. Jos pirmieji egzemplioriai jau pasiekė Amerikos žemyną. Antra, dr. Antanas Kučas vadovauja redakcinei kolegijai, kuri rengia Amerikos lietuvių istoriją.

Pradėjo nuo to, kad jis renka ir tyrinėja 19 amžiaus medžiagą, nes jam teko parašyti apie to amžiaus lietuvių gyvenimą Amerikoje. Svečias gražiai papasakojo apie Pennsylvanijos anglių kasyklas. Seni tie laikai, jau pavirtę romantika. Anglį dabar išstūmė nafta, elektra. Jos sunaudojama labai nedaug. Taip ir didžiosios anglies kasyklos užsidarė, sunyko ir lietuvių gyvenimas, kuris ypač buvo suklestėjęs 19 amžiaus gale. Iš Lietuvos atvykdavo nauji vyrai ir tiesiai keliaudavo į Pennsylvanijos kalnelius, į anglies kasyklas.

Dr. Antanui Kučiui rūpėjo amerikiečiai autoriai, ką jie rašo apie tuos laikus, visuomeninius santykius. Anglių kasyklas tvarkė daugiausia vokiečiai arba švedai. Darbininkų masė atvykdavo iš Europos. Visi iš Balkanų atvykų buvo vadinami hunais.

Vienos knygos autorius anglių kasyklų miestelyje užėjo į krautuvę ir pasiteiravo: kas kokius drabužius perka? Krautuvininkas atsakė, kad hunai perka tik už penkis dolerius. Jie nori kuo pigiausiai apsirengti. Lenkai jau šiek tiek žiūri, kad drabužis ir medžiaga būtų geresni.

Dr. Antanas Kučas, Scrantono universiteto profesorius, istorikas.

Išimtį sudaro lietuviai. Jie vieninteliai užsisako drabužius už 15 dol. ir dar prideda, kad švarkas būtų pasiūtas kaip princo Alberto.

Kas tas princas Albertas? Šiandie jo atvaizdą galima matyti ant to paties vardo tabako dėžutės. Buvo princas ir rengėsi kaip to meto aristokratas. Tad galima įsivaizduoti, kaip atrodė tie Pennsilvanijos lietuviai. Atvykę iš kuklių Lietuvos laukų, patys būdami tauraus būdo, turėdami įgimtą skonį, jie suvokė, kas gražiausia ir kas vertingiausia. Rengėsi kaip princai! Žinoma, lėtai vaikščiojo, kaip priderėjo geram drabužiui, iškilmingai atrodė.

Airių teroristų gauja

Iš visų labiausiai išsiskyrė airiai. Jiem buvo lengviau, nes visi mokėjo anglų kalbą. Jie su darė slaptą draugiją. Draugij nešė į bažnyčią vėliavas ir atl kinėjo visokias viešas airiška apeigas, bet šalia to ji buvo teroristų slapta organizacija Susirinkdavo smuklėse ir pos džiavo, kaip įsitvirtinti, kai daugiau pinigų paglemžti. Nes skaitė su jokiom priemonėm žudė, kas tik pasitaikė ant j kelio.

Šiai pabaisai sutvarkyti reik jo daug vargo. Į talką atėjo sek lio Pinkertono mokykla. Buv rastas tinkamas airis, ir infi truotas į slaptą organizaciją. T jam pasisekė išaiškinti jų da bus, darbelius, juos pamažu at dengti policijai. Galų gale su ėmė visą slaptą organizaciją susodino į kalėjimą. Iš tos ga jos 24 nuteisti pakarti.

Teroristai airiai norėjo tad sulikviduoti patį teismą. Kada gi teismo posėdžiai buvo viešt tai atėjo visa eilė ginkluotų a rių, kurie turėjo nušaut proku rorą ir teisėją. Slapto žvalgo bu vo teismui pranešta apie s mokslą, bet prokuroras neišs gando. Pradėdamas savo kalb namąją kalbą, pirmiausia kre pėsi į tuos pirmose eilėse su sėdusius žudikus: "Šaukite, j turite drąsos". Jie nešovė. N išdrįso. Jų draugus teisė ir p korė. Likusieji norėjo likvidu ti šnipą išdaviką, bet nepasis kė.

Tad tokiame triukšmingam fone, socialinėse kovose čia fo mavosi lietuvių emigrantų ben ruomenė, jungėsi į parapija statė bažnyčias, kūrė savo spa dą. Didele kūryba pasižymėj anie seni laikai.

—o—

Apie tuos senuosius ir na juosius laikus norima paraš kolektyvinė studija. Sumany ir pradėta organizuoti 1953. K misijon įeina: prel. P. Jura prel. J. Končius, Tėv. V. G džiūnas, S. Sužiedėlis, redakt rius — A. Kučas. Numatoma i leisti du tomai. Pirmasis bu bendras, antras skiriamas par pijų ir vienuolynų istorijai. J surinkta nemažai medžiagos, darbas pamažu judinamas.

Pastangos atnaujinti lietuviškas "Free Europe" radijo transliacijas

Pasaulio Lietuvių Jaunimo Kongreso prezidiumas savo aplinkraštyje informuoja apie jaunimo atstovų pastangas, kad "Free Europe" atsisakytų Lietuvai, Latvijai ir Estijai dabartiniu metu rodomos diskriminacijos ir vėl atnaujintų šiomis kalbomis reguliarias radijo transliacijas.

Tiek pati "Free Europe" vadovybė, tiek Valstybės Departamentas įvairiom notom, užklausimam ar prašymam atsako be konkrečių pažadų nutrauktas transliacijas atnaujinti.

Jaunimo atstovams pavyko su šia problema supažindinti ir suįdominti keletą JAV kongreso narių, iš kurių tikimasi konkrečios talkos, paraginant "Free Europe" komitetą rimčiau svarstyti lietuvių, latvių ir estų reikalus. "Free Europe" direktorius Keith E. Kinyon painformavo kongreso narę M. W. Griffiths, kad vienintelė priežastis, kodėl Pabaltijo tautos nebeturi savų transliacijų, glūdi pajamų trūkume.

Jei tai yra tiesa, šis reikalas judintinas per Pabaltijo tautom palankius JAV kongreso narius, kurie tikrai balsuotų už "Free Europe" biudžeto šiam tikslui padidinimą. Jei pasirodytų, kad tariamas finansinis nepajėgumas tėra "Free Europe" vadovų išsisukinėjimas, tektų su mums draugiškesnių kongreso narių pagalba reikalauti, kad būtų pravestas kongresinis tyrinėjimas.

Jaunimo kongreso finansų komisijos vadovybė. Iš k. į d. vicepirm. Jū Gailiušytė, pirm. Vytautas Kamantas, vicepirm. Milda Lenkauskie Nuotr. J. Gar

Iždininkė Birutė Juodikienė ir sekret. Andrius Šenbergas skaičiuoja auk atsiųstas jaunimo kongresui. Nuotr. J. Garlos.

Jaunuoliai . . .

(atkelta iš 3 psl.)

generolai: krašto apsaugos ministras ir kariuomenės vadas, ir ministrai. Jų tarpe buvo keli Vasario 16 akto signitarai. Jų tarpe buvo keli savanoriai kūrėjai. **Tačiau jų tarpe nebuvo jaunimo.** Kokia linkme Lietuva būtų nuėjusi, jei paskutiniame posėdy būtų dalyvavęs ir žaliasis jaunimas?

J. Smilga

WORCESTER, MASS.

Lietuvos nepriklausomybės šventės minėjimas šiemet bus dviejose vietose: oficialus ir reprezentacinis — lietuvių klube vasario 20, privatus — šv. Kazimiero parapijos salėje vasario 27.

Vasario 20 pamaldos už pavergtą Lietuvą bus šv. Kazimiero bažnyčioje 10 v. Iškilmingas posėdis Lietuvių piliečių klube 2:30. Garbės svečiais pakviesta: parapijos klebonai prelatas K. Vasys, bei kun. J. Jutkevičius, miesto burmistras Wells, miesto reikalų vedėjas McGrath, Massachusetts valstybės senatorius V. Pigaga, kongresmanas Harold Donohue, Worcesterio apskrities gynėjas Buckley, Assumption kolegijos prezidentas Dion, gyvenęs Maskvoje, lankęs Vilnių, Worcester Telgram ir Gazette prezidentas Richard Steele. Meno programą išpildys Meno Mėgėjų Ratelio choras, vedamas muziko Z. Snarskio, solistė Nancy Milerytė ir tautinių šokių grupė, vedama S. Staškaitės.

Vasario 27 pamaldos Aušros Vartų bažnyčioje 11 v. Minėjimas 4 v. šv. Kazimiero parapijos salėje. Programą atliks parapijos ir šeštadieninės mokyklos mokiniai, Meno Ratelis ir tautinių šokių grupė. Kalbėtoju pakviestas P. Molis. Veteranai dalyvauja su vėliavomis pamaldose ir minėjime. Surinktos aukos skiriamos Altui.

Nepriklausomybės šventės minėjimo reikalu sausio 29 lietuvių piliečių klube tarėsi lietuvių organizacijų taryba ir šventės komiteto nariai.

Lietuvių susiartinimo pietūs rengiami organizacijų tarybos, bus kovo 6 d. 1 v. lietuvių piliečių klube. Meninę programą atliks solistė Daiva Mongirdaitė, akomponuos Olga Keršytė. Pietus rengia atskiras komitetas: pirm. K. Adomavičius, vicepirm. M. Watkins ir P. Molis, ižd. Ed. Daniels, narė J. Lendraitienė.

"Brandos atestatą" sausio 23 vaidino Bostono vaidintojų grupė, vadovaujama A. Gustaitienės. Tą dieną buvo didelė pūga, iš Bostono vaidintojai išdrįso atvykti, bet neišdrįso susirinkti vietiniai pasižiūrėti vaidinimo — atsilankė vos 50.

Po vaidinimo svečiam artistam padėkojo A. Venclauskas, kultūros klubo pirmininkas. Taip pat kalbėjo vietos LB pirmininkas Pr. Stanelis. **Pr.**

PLB pirmininkas Juozas J. Bachunas ir Vliko pirmininkas Vaclovas Sidzikauskas. Nuotr. V. Pliodžinsko.

LIETUVIŲ BANKO TURTAS PASIEKĖ 5 MIL. DOL.

KEARNY, N. J.

Lietuvių Banko turtas pasiekė 5,003,462.46 dol. Lietuvių Taupymo ir Skolinimo Draugija (Schuyler Savings and Loan Association of Kearny, N. J.) sausio 20 buvo sukvietusi narių susirinkimą banko patalpose— 24 Davis Ave., Kearny, N. J. Iš patiektos apyskaitos (Financiai Statement) paaiškėjo, jog banko aktyvas (As sets) 1965 gruodžio 31 pasiekė 5,003.462 46 dol. Banko valdytoju ir vėl liko Julius Paknis, žinomas namų prekybininkas, bankininkas ir didelis lietuvių patrijotas. Vasario 4 išvyko į Floridą, Miami, poilsiui. Išbus ten keletą savaičių, grįžęs žada ir vėl intensyviai įsijungti į banko veiklą. Tikisi 1966, nežiūrint senyvo amžiaus, ir vėl banko turtą padidinti kitu milijonu dolerių.

Lietuvos nepriklausomybės minėjimą ruošia Lietuvių Bendruomenės Kearny-Harrison Apylinkė, talkininkaujant parapijos klebonui kun. Jonui Šarnui ir jo pagelbininkams kun. R. Tamošiūnui ir kun. A. Žemeikiui, vasario 13 parapijos salėje. Pamaldos bažnyčioje 2:30 v. popiet. Tuoj po pamaldų minėjimas. Programa įvairi. Veiks "Darbininko" spaudos kioskas, kur bus galima įsigyti lietuviškų knygų, plokštelių, o taip pat užsisakyti "Darbininką", nes naujiems skaitytojams duodama nuolaida.

Blynų balių ruošia Lietuvos Katalikų Bendruomenės Centras savo salėje vasario 20, 4 v. vak. Bus kepami gardūs lietuviški bulviniai blynai su visais priedais. Numatoma ir kitų įvairumų. Visų apylinkių lietuviai kviečiami ko skaitlingiausiai dalyvauti.

Prasidėjo misijos. Sopulingosios Dievo Motinos parapijoje, vasario 6 prasidėjo misijos. Pirmąją savaitę laikomos antliškai, o antrąją — pradedant vasario 13 d. 2:30 po pietų — lietuviškai. Misijas ves Tėvas Klemensas Kasinskas, pasionistas.

114 BALFO SIUNTINIŲ SAUSIO MĖNESYJE

Sausio šalčių nepaisant, Balfo Centras nugabeno į paštą 114 siuntinių.

Buvo išsiųsta Sibir o tremtiniams 44 siuntiniai, už kuriuos sumokėta grynais pinigais 3,177 doleriai. Lenkijon pasiųsta 49 siuntiniai su vartotais drabužiais, kurių vertė — 2,830 dolerių, taip pat 3 vaistų siuntiniai. Vokietijon išsiųsta 8 siuntiniai, Brazilijon vienas ir į JAV — du siuntiniai (atsiranda ir Amerikoje lietuvių, kurie prašo drabužių.).

Sausio mėnesyje taip pat išsiųsti septyni knygų siuntiniai — šeši į Australiją ir vienas į Braziliją.

Tuo būdu sausio mėnesyje Balfas aprengė 104 lietuvių varguolių šeimas, tam tikslui išleisdamas 6,497 dol.

Trylika tremtinių šeimų Vokietijoj buvo sušelpta pinigais (235 dol.) taip pat pasiųsta vienai šeimai Italijoje 25 dol., Austrijon 20 dol. ir Lenkijon 100 dol. Paprastai Lenkijon lietuviams siunčiama tik vartotų drabužių ir vaistų siuntiniai, tačiau kartais (labai retais atvejais) tenka siųsti ir pinigus.

Balfo centras

Balfo kortų vakaras ruošiamas vasario 27 6 val. vak. Lietuvių Katalikų Bendruomenės Centro didžiojoje salėje. Balfo kortų vakarai visada paįvairinami skaniais žirniais, alučiu, kavute ir pyragais. Daug laimėjimų. Visi dalyvaukime. **J. Mel.**

IŠ VISUR

— **Pietų Amerikos lietuviai,** jau ruošiasi IV kongresui, kuris įvyks Buenos Aires mieste 1967 vasario mėn. vidury. Iš Argentinoje veikiančių lietuviškų organizacijų sudarytas kongreso rengimo komitetas: Z. Juknevičius — pirm., J. Mičiudas — pirm. pavad., inž. St. Babronis — I sekret., kun. A. Steigvila — II sekret., K. Kliauga— ižd. Taip pat jau sudarytos propagandos, finansų, svečių apgyvendinimo, jaunimo meno ir sporto sekcijų komisijos.

— **"Rambynas",** Argentinos lietuvių tautinių šokių ansamblis, paminėjo 5 metų sukaktuves. Ansambliui įsikūrus, jam vadovavo muz. A. Petraitis, šokiams — Lidija Mackevičiūtė-Petravičienė. Jiems iš Argentinos išvykus, ansamblio vadovavimą perėmė inž. Algimantas Rastauskas, o šiuo metu jam vadovauja Irena Veličkaitė-Simanauskienė. Penkerių metų laikotarpyje ansamblis su savo programomis yra pasirodęs ne tik Argentinos, bet ir Uruguajaus ir Brazilijos lietuvių šventėse, dalyvaudamas II ir III Pietų Amerikos lietuvių kongresuose. Taip pat pasirodyta argentiniečių šventėse ir televizijoje.

— **Kun. Kazimieras Šablevičius** mirė Dotnuvoje 1965 vasarą. Velionis buvo gimęs 1905, kunigu įšventintas — 1933.

— **Faustinas Švenčionis,** prieš dešimt metų baigęs Argentinos karo akademiją, buvo pakviestas Palermo Karo mokyklon profesoriauti. Naujų Metų proga pakeltas į kapitono laipsnį. Malonu, kad ir šias pareigas užimdamas, visada save laiko lietuviu ir daro garbę visiems lietuviams.

— **Vytautas Stašinskas,** Lietuvos Generalinis Konsulas New Yorke, sutikdamas dalyvauti Pasaulio Lietuvių Jaunimo Kongreso garbės komitete, rašo: "Yra savaime suprantama tiesa, kad bet kurios tautos gyvybė glūdi jos priaugančioje kartoje, jos jaunime, nes tik jaunimas užtikrina tautai jos išlikimą, jos tęstinumą. Todėl yra labai džiugu, kad lietuviškasis jaunimas, taip stipriai pasireiškęs sėkmingame 1965 lapkričio 13 dienos žygyje į Jungtines Tautas, dabar gi susirinkdamas į Pasaulio Lietuvių Jaunimo Kongresą, dar kartą įrodo savo tautinį sąmoningumą ir ryžtą tęsti darbą Lietuvių Tautos laisvei ir jos ateičiai."

ST. PETERSBURG, FLORIDA

Vasario 16 minėjimas —Lietuvių Diena —St. Petersburge rengiamas šeštadienį, vasario 19 Lietuvių Klube, 4880-46 Ave. No. St. Petersburg. Minėjimu rūpinasi specialus komitetas, kuriam nuoširdžiai talkina St. Petersburge žiemojąs teisėjas J. Zuris. Kalbės tampietis dr. D. Jasaitis, Clearwateryje gyvenąs "Communism in the Modern World" knygos autorius R. Cadwell, teisėjas J. Zuris ir kt. Daroma žygių, kad tą dieną St. Petersburgo burmistras paskelbtų Lietuvių Dieną. Minėjime meninę programą atliks Dailės choras, vedamas M. Stanionio. Minėjimas pradedamas 12 val. pietumis. St. Petersburgo ir apylinkių lietuviai kviečiami atsilankyti. **Žemaitis**

— **Pijus Gudelevičius,** Argentinos lietuvių laikraščio "Laikas" atstovas, išvyko į tolimą Comodoro Rivadavia lietuvių koloniją, kurioje lietuviai įsikūrė dar pereito šimtmečio pradžioje. Šias sritis pirmieji pradėjo kolonizuoti lietuviai, turėjo savo lietuvišką mokyklą, lietuviškas kapines. Pirmasis pionierius — Šlapelis, kuriam pastatytas paminklas, kaip tos vietovės kūrėjui. Jo ainiai dabar turi didelius dvarus ir mineralų kasyklas.

Baltimorės žinios

Sodalietėm, kurios kiekvieną pirmą mėnesio sekmadienį eina Komunijos, prel. L. Mendelis per 8:30 mišias išdalijo ištikimybės ženklus. Po mišių parapijos salėje buvo pusryčiai ir susirinkimas. Dvasios vadas kunigas A. Dranginis praeitų metų valdybai už gražų darbą įteikė dovanėlių.

C.Y.O. vasario 11 rengia šokius šv. Alfonso mokyklos kambariuose. Pradžia 8 v.v.

Lietuvos nepriklausomybės šventę Baltimorės Lietuvių Taryba ir Lietuvių Bendruomenė minės iškilminga vakariene vasario 12 lietuvių svetainės didžiojoje salėje. Pradžia 7:30 v. v. Pakviesta visa eilė žymių svečių iš Baltimorės miesto ir Marylando valstybės. Sekmadienį, vasario 13, šv. Alfonso bažnyčioje bus mišios 8:30 už žuvusius dėl Lietuvos nepriklausomybės ir kenčiančius Sibire. Dalyvaukime mišiose.

Jautienos kepsnio vakarienę rengia Amerikos legiono lietuvių postas 154 vasario 13 Town Hall, 6038 Eastern Ave., Essex, Md. Kviečiami visi atsilankyti. Pradžia 1 v., tęsis iki 6 v.v. Šokiams groja orkestras. Bus įvairių laimėjimų.

Suaugusių klubas vasario 19 šv. Alfonso mokyklos salėje rengia taip vadinamą School Days Party. Bus įvairi programa, šokiai, laimėjimai.

Ona Laukienė, senos kartos lietuvė, ilgai gyvenus Baltimorėje, mirė sausio 28. Velionė buvo susipratusi lietuvė, gera šv. Alfonso parapietė. Gedulingos mišios už jos sielą aukotos vasario 1. Palaidota Holy Redeemer kapinėse. Liko nuliūdusi dukra Olga.

Jonas Obelinis

STUDENTŲ DĖMESIUI

Baigiasi LSS Centro Valdybos, Garbės Teismo ir Kontrolės Komisijos metiniai terminai. Vasario 14 atidaromas kandidatų siūlymo laikotarpis, kuris tęsis iki vasario 28. Tuo metu prašome pristatyti kandidatų sąrašus į minėtus organus rinkiminei komisijai šiuo adresu: **Jonas Šipaila, 9 Dudley St., Rochester, N.Y. 14605.**

KANDIDATŲ SIŪLYMAS:

Kandidatus į visus 3 centrinius organus gali siūlyti 5 ar daugiau balsavimo teisę turintieji Sąjungos nariai. Kiekvienas kandidatas privalo būti pilnu nariu, t.y., užsimokėjęs mokestį, ir gali kandidatuoti tik vienom pareigom. Kandidatų sąrašo skaičius negali viršyti atitinkamo organo narių skaičiaus. Kandidatus siūlą nariai turi teisę pasirašyti tik vieną sąrašą ir patys negali būti šio sąrašo kandidatais. Kandidatus siūlant suteikiamos sekančios žinios: pavardė, vardas, amžius, mokykla, studijų šaka, akademinis status, kandidato adresas, jo raštiškas sutikimas kandidatuoti, organas į kurį kandidatuoja, ir bent vienas siūlytojų adresas.

Norintieji kandidatus siūlyti ar dalyvauti balsavimuose privalo būti užsimokėję nario mokestį. Pasivėlavusieji dar gali užsiregistruoti iki vasario 28 pas Uogentą Kubilių, 149 Milton Ave. Hyde Park, Mass.

RENKAMŲJŲ ORGANŲ SUDARYMAS:

Sąjungos Centro Valdybą sudaro 7 nariai, kurie pasiskirsto pareigas sekančiai: pirmininkas, vicepirmininkas, sekretorius, iždininkas ir trys valdybos nariai. Kontrolės Komisija, kuri tikrina CV-os veiklą ir knygas, yra sudaryta iš 3 asmenų. **Pastaba:** bent 4 Centro Valdybos ir visi 3 Kontrolės Komisijos vieno sąrašo kandidatai, siekiant sklandesnio centrinio organo darbo, privalo būti iš tos pačios gyvenamos apylinkės.

Garbės Teismas, kuris apsprendžia visus Sąjungos veiklos susijusius skundus, susidaro taip pat iš 3 narių.

Laukiam greitų, pozityvių rezultatų! Tikimės nenusivilti.

Turite klausymų? Kreipkitės į mus!

Rinkiminė Komisija

PHILADELPHIJOS ŽINIOS

Šalčiai trukdo mūsų pasiruošimus ir Vasario 16, kurią minėsime vasario 20. Šiuo metu vykdomas aukų rinkimas laisvinimo veiklai remti. Būkime dosnūs ir nesakykime perilgų pamokslų rinkėjams. Pats minėjimas įvyks L. Muzikinio klubo salėje, 2715 E. Allegheny Ave. Pradžia 3 val. popiet. Minėjimo dieną specialios pamaldos vyks visose lietuvių parapijų bažnyčios . Organizacijos su vėliavomis pamaldose dalyvaus šv. Andriejaus parapijos bažnyčioje. Pamaldų metu solo giedos Ona Pliuškonienė. Tautinio Ansamblio dalyvavimas pamaldose vis dar neaiškus.

Minėjime salėje pagrindinis kalbėtojas bus kongresmanas William Cahill iš New Jersey. Jį pristatys adv. Stasys Mankas. Lietuviškai kalbės Antanas Sniečkus — vienas iš žygio į Jungtines Tautas organizatorių.

Meninėje programos dalyje dalyvaus tautinis Ansamblis, Žilivino šokėjai ir šeštadieninės mokyklos Šarūno šokėjai. Žilviniečiams gros Aqua String orkestras.

Spaudos ir Informacijos klubas organizuoja subuvimus-pasikalbėjimus pasvarstyti lietuviško gyvenimo problemas. Pirmasis subuvimas įvyks L. Banko patalpose, vasario 11 d., 7:30 val. vak. Antrasis — kovo 11 ten pat ir tuo pat laiku. Visi suinteresuoti maloniai kviečiami dalyvauti.

Lietuviai pakviesti dalyvauti tautų mugėje. Dalyvaus Žilvino šokėjai. Svarstomas tautodailės parodos suruošimas. Mugėje dalyvavimu rūpinasi L. Bendruomenė. **K.Č.**

Cleveland, Ohio

Lietuvos vyčių sendraugių susirinkimas buvo sausio 23 vytės Mockevičienės namuose. Jį pravedė pirm. A. Buknis, sekretoriavo J. Milas. Iždo pranešimą padarė Z. Milienė. Nors praeitais metais turėta daug išlaidų, bet šiuo metu ižde yra pinigų. Daug gauta iš įvairių parengimų, kurių komisiją sudarė K. Sadauskienė ir M. Tarutienė.

Šv. Kazimiero šventę nutarta paminėti kovo 6 Naujosios parapijos bažnyčioje. Bus pakviesti Youngstowno ir vietinė vyčių 25 kuopa bei kitos organizacijos. Lietuvos laisvinimo reikalam nutarta paaukoti 10 dolerių.

Kalbėta apie Šiluvos koplyčios šventinimą. Sudaryta komisija, kuri ištirtų sąlygas kaip nuvažiuoti, kur apsistoti.

Susirinkime dalyvavo buvęs vyčių sendraugių dvasios vadas kun. A. Goldikovskis. Jis palinkėjo vyčiam kuo geriausios sekmės.

Kitas vyčių susirinkimas bus vasario 20 vyčių Milų namuose.

Po susirinkimo Mockevičienė visus pavaišino. Gimtadienio proga pagerbti: Mockevičienė, Glugodienė ir Milas. **Jaunuolis**

DETROIT, MICH.

— **Detroite,** Lietuvos nepriklausomybės minėjimas įvyks vasario 13, sekmadienį, 3 val. popiet, Cobo salėj. Pagrindiniai kalbėtojai bus buvęs Michigano gub. G. Mennen Williams ir Lituanus žurnalo redaktorius Tomas Remeikis. Dainuos šv. Antano lietuvių parapijos choras, vadovaujamas muz. A. Mateikos. Gubernatorius George Romney ir Detroito majoras Jerome Cavanagh paskelbė Vasario 16-tąją "Lithuanian Independence Day". Lietuvos trispalvės pakėlimas prie miesto rotušės įvyks vasario 13-tą 9:30 v. ryto. Nuleidimas tuojau po minėjimo apie 5 v.v.

Lietuviai katalikai veteranai vasario 19 d. 7 v.v. ruošia trylikta metinį banketą, pristatydami savo naują vadovą. Parengimas įvyks lietuvių veteranų salėje (W. Warren ir Rutherford kampas). Šokiams gros brolių Vyčių orkestras.

75 metų deimantinę sukaktį mini ilgamečiai veikėjai Feliksas Motuzas ir Juozas Miknis. 50 metų auksinę vedybinio gyvenimo sukaktį mini Vaclovas ir Marijona Gudžiūnai.

Alfredas Kibartas, sulaukęs vos 42 m. amžiaus, staigiai mirė sausio 26. Palaidotas sausio 29 Holy Sepulchre kapinėse.

Griaunama šv. Jurgio bažnyčia. Pereitą savaitę buvo pradėti pirmosios Detroito lietuvių bažnyčios nugriovimo darbai, nes toje vietoje bus vedamas Chrysler greitkelis. Prieš kiek laiko lietuviai šv. Jurgio bažnyčią buvo perleidę negrų parapijai ir 1949 pasistatė naują Dievo Apvaizdos bažnyčią. Ir ši bažnyčia vėliau bus griaunama, nes šioje vietoje bus pravedamas Fisher greitkelis. Šv. Jurgio statulą, kurią 1933 paaukojo Majauskų šeima, Vyčių 79 kuopos nariai nuvežė į Dainavos stovyklą. Šv. Jurgio bažnyčia pastatyta 1916, klebonaujant kun. Kazimierui Skripkui. Čia yra lankęsi vyskupai Matulaitis ir Būčys, vargonikavo Naujelis, Čižauskas ir Aleksis, klebonavo kan. F. Kemėšis, vėliau miręs kankinio mirtimi Sibire. **Dainius**

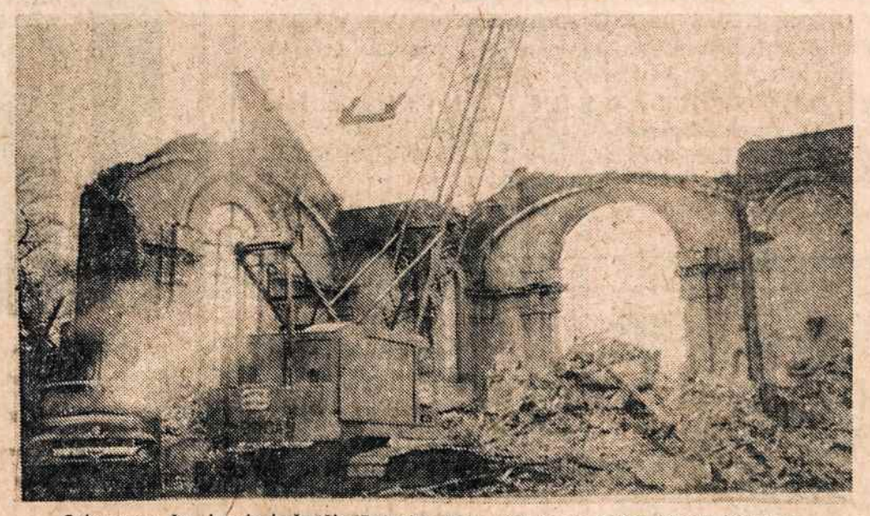

Griaunama šv. Jurgio bažnyčia Detroite. To je vietoje eis kelias. Nuotr. Dainiaus.

Tėvų pranciškonų kultūros židiniui — JAUNIMO CENTRUI AUKOJO

2000 dol. N. N. Brooklyn, N.Y.

400 dol. N. N. Hillside, N.J.

Po 100 dol. Edw. Senkus, Brooklyn, N.Y.
L. Dambriūnas, Brentwood, Md.
E. Savickas, Mrs., Elizabeth, N.J.

20 dol. J. Trojanas M.D. Mrs., Maspeth, N.Y.

11 dol. V. Gražulis, Detroit, Mich.

Po 10 dol. A. Bagdonas, Brooklyn, N.Y.
B. Matulionis, M.D., Wallum Lake, R.I.
A. Regis, Chicago, Ill.
J. Tamašauskas, Paterson, N.J.

7 dol. A. Leščinskienė, So. Boston, Mass.

6 dol. A. Alkaitis, Cleveland, Ohio.

Po 5 dol. R. R. Šlepetys, Linden, N.J.
M. L. Pauplis, Hudson, Mass.
J. Janulaitis, Philadelphia, Pa.

Po 2 dol. St. Dirmantas, Chicago, Ill.

1 dol. B. Morkūnas, Chicago, Ill.

Mūsų padėka ir maldos. Malonėkite prisidėti, kad ir nedidele auka Dievo garbei ir Tėvynės labui! Aukas siųsti: Building Fund, Franciscan Monastery, 680 Bushwick Ave., Brooklyn, N.Y. 11221.

ATSAKYMAI TEISINIAIS KLAUSIMAIS

Adv. M. ŠVEIKAUSKIENĖ sutiko šiame laikraštyje duoti paaiškinimų ir patarimų teisiniais klausimais Darbininko skaitytojam. Klausiant reikia pažymėti, ar skaito Darbininką. Klausimai siųstini jos adresu: Mrs. M. Šveikauskas, Attorney at Law, 8 Belgrade Avenue, Roslindale, Boston, Mass. 02131.

SUSISIEKIMO NELAIMĖS

Klausimas

Aš turėjau automobilio nelaimę. Mano automobilį gerokai aplamdė, o mane patį kiek sutrenkė ir kelėną sužeidė; šiaip perdaug aš nenukentėjau. Dabar kito vairuotojo draudimo bendrovė sutinka apmokėti už gydymą, bet už automobilio sutaisymą man atsisako mokėti, nes anot jų, tas vairuotojas neturi reikalingo draudimo. Kaip man šį reikalą užbaigti? Atrodo, kad advokatą imti vargu ar man apsimoka. Automobilį sutaisyti kainuotų apie pustrečio šimto dolerių.

Worcester, Massachusetts

Atsakymas

Jei ši susisiekimo nelaimė įvyko ne dėl Tamstos, bet dėl kito vairuotojo kaltės, Tamsta turi teisę reikalauti iš jo draudimo bendrovės "nuostolių padengimo" (damages) už sutrenkimą ir kelėno sužeidimą. "Asmens sužeidimo" (personal injury) draudimas pas mus, Massachusetts, yra privalomas ir kiekvienas vairuotojas tokį draudimą turi. "Nuostolių padengimas" nėra vien tik gydymo sąskaitų apmokėjimas. Kas dėl automobilio sudaužymo — jei ano automobilio vairuotojas neturi taip vadinamo "property damage", žinoma, vienintelė išeitis — ieškoti iš jo paties. Be teismo Tamsta šitokiu atveju vargiai ar apsieisi. Jei Tamsta kreipsies į teismą ir teismas pripažins, kad nelaimė įvyko dėl ano vairuotojo kaltės, o ne dėl Tamstos kaltės, tada Tamsta gausi taip vadinamą "judgment" Tamstos naudai. Jei anas vairuotojas to "judgment" neapmokės ir Tamsta negalėsi iš jo išieškoti, tada Tamsta gali per Registry of Motor Vehicles jam atimti teisę vairuoti (licence). Nuostabu, kaip greitai tokie vairuotojai tokiu atveju randa pinigų savo padarytiems nuostoliams padengti.

ŠYPSNIAI IŠ ANAPUS SIENOS

Partijos atstovas įsikarščiavęs giria sovietinę santvarką:

— Štai kiek daug dabartinės santvarkos dėka turime grūdų, jog nebežinome nė kur jų dėti. Tuo tarpu buržuazijos valdymo laikais . . .

— Tai kodėl nebandote tų grūdų dėti į duoną? — pertraukia vienas smalsuolis iš dalyvių būrelio.

•

Mažam Petriukui mokytojas įsakė parašyti aprašymą, kurį reikės parodyti mokyklų komisarui, kai jis lankysis mokykloje. Petriukas pradėjo savo aprašymą: "Aš turiu labai gražią ir meilią katę, kuri atsivedė tris kačiukus ir jie visi yra komunistai".

Kai po poros dienų komisaras atvažiavo, Petriukas savo rašinį jau buvo pakeitęs: "Aš turiu labai gražią ir meilią katę, kuri atsivedė tris kačiukus. Du iš jų yra komunistai."

Mokytojui paklausus, kodėl Petriukas padarė pakeitimą savo aprašyme, šis paaiškino: 'Vienas kačiukas vakar jau atidarė savo akis".

•

Amerikietis ir rusas dalinasi praeities prisiminimais ir giria savo buvusius vadovus. Amerikiečiui atrodė, kad Hoover buvo tikrai svarbi asmenybė, nes jis išmokė amerikiečius kaip susilaikyti nuo gėrimo. Rusas tačiau pridėjo, kad Stalinas buvęs dar didesnis, nes jis išmokęs rusus, kaip susilaikyti nuo valgymo.

Birutės Valterienės dainos

Anglijoje išleista nauja lietuviška, ilgo grojimo plokštelė. Solistė Birutė Valterienė vienoje pusėje yra įdainavusi lietuvių kompozitorių 8 dainas, o kitoje — žymiųjų pasaulio kompozitorių 7 dainas lietuvių kalboje.

B. Valterienė gražų balsą turėjo dar studijuodama Kauno Vytauto Didžiojo universitete, bet rimčiau šioje srityje pradėjo lavintis dainavimo studijoje prie Baltijos universiteto 1947. Persikėlusi į Angliją, ji studijavo Isobel Bailie dainavimo studijoje.

Be pasirodymų lietuviškuose parengimuose, ji dalyvavo tarptautiniame muzikos festivalyje Llangollene, Valijoje, kur 1962 laimėjo antrąją premiją kaip mezzo sopranas ir trečiąją kaip sopranas. Buvo taip pat gerai įvertinta Leamingtono ir Birminghamo festivaliuose, kur dainavo lietuviškas dainas bei operų arijas.

1964 važinėjo su koncertais po Ameriką ir Kanadą, dainuodama taip pat ir radijo valandėlėse. Grįžusi iš Amerikos, dainavo Londone kitataučių koncerte ir lietuvių parengime.

Apie naujai išleistą Birutės Valterienės plokštelę prof. J. Žilevičius šitaip atsiliepia:

"Jos sodrus, malonaus skambesio balsas naturaliai skamba, jautriai ir rūpestingai išstudijuotos dainos, aiški tarsena, meniškas išpildymas; tai svarbiausia kas iš dainininko reikalaujama.

. . .Iš prigimties turi labai plačios apimties pajėgų balsą, nemažai laiko pašventė jo tobulinimui. Ji savotiškai įdomi programose tuo, jog pildo veikalus mezzo sopraninius ir grynai sopraninius.

. . .Įvairaus pobūdžio nuotaikos pasirinktame repertuare turi progos parodyti plačią balso apimtį.

Plokštelės apipavidalinimas patrauklus." **E.L.J.V.**

Nauja lietuviška plokštelė

iš Didžiosios Britanijos

Įdainavo solo

BIRUTĖ VALTERIENĖ

Sopranas

Pirmoji dalis: Ar tu žinai, J. Strolia; Tykiai, tykiai, ir šauksmas, Br. Budriūnas; Ramunėle, J. Gaižauskas; Lakštingalos giesmė, V. Kuprevičius; Malda, J. Naujalis; Kur bakūžė samanota, ir Oi greičiau, greičiau, S. Šimkus.

Antroji dalis: Ruduo, F. Shopin, Op. 10 Nr. 3; Labą naktį, J. Brahms, Op. 49 Nr. 4; Legenda, P. Tchaikovsky; Lopšinė, W. A. Mozart; Vėlinės, R. Strauss, Op. 10 Nr. 8; Pavasaris, G. F. Handel; Mužikai, Fr. Schubert, Op. 88 Nr. 4.

Plokštelė gražiai išleista. Kaina Hi-Fi $5.00. Platintojams duodama nuolaida. Kreiptis:

DARBININKO ADMINISTRACIJA
910 Willoughby Ave., Brooklyn, N. Y. 11221

(Persiuntimo išlaidom prašom pridėti 50¢)

Poetas Juozas Parojus su savo eilėraščių knyga "Partizanų akys". Knyga gaunama Darbininko administracijoje. Nuotr. R. Kisieliaus.

Vasario 16 minėjimas Schuylkill, Pa.

Šioje anglies kasyklų srityje Vasario 16 minėjimas įvyks vasario 13. Programą perduos Potsvilės radijo stotis, o bažnyčiose kunigai pasakys tai dienai pritaikytus pamokslus.

Jau eilė metų Potsvilės radijo stotis skiria visą valandą lietuviškai Vasario 16 programai. Šios valandėlės steigime daug prisidėjo vietinė lietuvių kunigų Vienybė. Kun. Juozas Nevarauskas, ilgus metus eidamas vietinės kunigų Vienybės pirmininko pareigas, rūpinosi šia lietuviška valandėle. Atvažiavus daugiau jaunų kunigų iš Romos šv. Kazimiero lietuvių kolegijos ir prisidėjus prie programos paruošimo, ši sena tradicija tebetęsiama. Programoje įjungiama kalbos lietuviškai ir angliškai, nes tikimasi, kad programos klausysis taip pat ir kitataučiai. Programoje taip pat numatoma duoti lietuviškos muzikos ir dainų. Tuo klausytojai bus supažindinti su Lietuva bei jos noru išsivaduoti iš komunizmo vergijos. **A.B.**

Jungtinių Tautų Fondui "World Food Program", kuris padeda badaujantiem kraštam, JAV paskyrė 130 milijonų dol. vertės maisto, o Kanada 30 milijonų dol. vertės. Šio fondo pirmininku išrinktas Kanados žemės ūkio ministeris J. Green.

Sveikatos apdraudos visuotinam planui, kurs Kanados federalinės valdžios planuojamas įvesti dar šiais metais, priešinasi Ontario provincija. Premjeras J. Robarts pareiškė, kad Ontario provincija įsives savo atskirą planą. Perdėtas provincializmas yra vienas iš didžiausių stabdžių Kanados valstybiniam susikristalizavimui.

Lord Snowdon, Anglijos princesės Margaritos vyras, išvyko į Indiją trims savaitėms kaip "The Sunday Times of London" specialus fotografas.

Sausio mėn. Aidai

AIDŲ sausio numery yra šie straipsniai: Vaclovas Čižiūnas — Jaunimo problema lietuviškoje išeivijoje; Vincas Trumpa — Kovotojai ir kolaborantai; Jeronimas Kačinskas — Vytautas Bacevičius; A. Rimvydas ir J. Alaušius —Žvilgsnis į 1965 metus.

Iš grožinės literatūros: Kazys Bradūnas — Čiurlioniškoji fuga (eil.); Faustas Kirša —5 eilėraščiai.

Apžvalgoje rašo: dr. Ig. Urbonas — Vysk. J. Labukas-Matulaitis; Juozas Kojelis — Žvilgsnis į jaunimo žurnalus; K. R. — Francois Mauriac ir De Gaulle; Vyt. Bagdanavičius, M. I.C. — Pirminio žmogaus religija; dr. P. Reklaitis — Nevertinama Europos lietuvių veikla.

Recenzijos: Titas Alga —Naujas veidas vaikų literatūroje— Minelga; J. Grinius — P. Orintaitė apie Salomėją Nerį.

Viršelio 1 psl. — J. Rimša: Inkų prisiminimas.

Redaguoja dr. J. Girnius, 27 Juliette Street, Boston, Mass., 02122; leidžia tėvai pranciškonai, 680 Bushwick Ave., Brooklyn, N.Y. 11221.

LIUDOS MIKULSKYTĖS
įvairių moteriškų drabužių krautuvė

Krautuvėje yra didelis įvairių gatavų moteriškų drabužių pasirinkimas: išeiginės - balinės bei darbo suknelės, megstukai, apatinukai, bliuskos, kojinės. Čia gaunama siuntiniams gatavi moteriški drabužiai, pritaikinti įvairioms progoms ir dydžiui.

95-04 JAMAICA AVE. Woodhaven, N.Y. 11421
— Tel. 849-7240 —

LITAS Investing Co. Inc.
kviečia
Pirkti akcijas su garantuotu dividendu ir augančia verte
Taupyti — atidarant sąskaitą (ligi 5½%)
Skolintis automašinoms, namų remontui, akcijų pirkimui
Dėl prospekto ir kitais reikalais:
V. VEBELIŪNAS, 100-21 89th Ave., Richmond Hill N.Y.; HI 1-6799
Darbo valandos: šiokiadieniais 6-9 val. vak.; šeštadieniais 9-4 val.
CHICAGO, ILL.: 6775 So. Western Ave., tel. GR 6-2242
Darbo valandos — trečiadienį ir penktadienį vakarais, šeštadienį nuo 10 iki 3 val. popiet.

WINTER GARDEN TAVERN
Inc.
VYTAUTAS BELECKAS
Savininkas
Salė vestuvėms ir kitokioms pramogoms. Be to, duodami polaidotuviniai pietūs. Pirmos rūšies lietuviškas maistas prieinama kaina.
1883 MADISON STREET
BROOKLYN 27, N. Y.
(Ridgewood)
Tel. EVergreen 2-6440

WHITE HORSE TAVERN
baras - restoranas
PRANAS BRUČAS, savininkas
86-16 JAMAICA AVE. Woodhaven, N. Y. 11421
Tel. VIrginia 6-9519
SALĖ VESTUVĖM, SUSIRINKIMAM BEI KITIEM POBŪVIAM
Salėje gali tilpti 100 dalyvių

SIDABRINIO VARPO KEPYKLA
Silver Bell Baking Co.
Lietuviška ir eurapietiška duona ir pyragai Šventėms, vestuvėms bei pokyliams tortai
DALIA ir ALBERTAS RADŽIŪNAS, sav.
36-38-40 STAGG STREET BROOKLYN, N. Y. 11206
Telefonas STagg 2-5938

JUOZO ir IZABELĖS MISIŪNŲ
RAY'S LIQUOR STORE
Galima gauti įvairiausios rūšies amerikiečių ir importuotų gėrimų . . . Didžiausias pasirinkimas degtinės ir vyno.
103-55 LEFFERTS BLVD. RICHMOND HILL, N. Y.
Telefonas: VIrginia 3-3544

REPUBLIC Liquor Store, Inc.
322 Union Avenue, Brooklyn 11, N. Y.
Telefonas EV 7-2089
JUOZAS BRUŽINSKAS, vedėjas
Didelis pasirinkimas įvairių vynų, degtinių, konjakų, midų šventėms bei kitokioms progoms

Aukštos kokybės lietuviški gaminiai: dešros, skilandžiai, duona, sūriai ir kiti maisto produktai gaunami
Benedikto Žilinsko
B & B MAISTO KRAUTUVĖJE
91-15 JAMAICA AVE. • Woodhaven, N.Y. 11421 • Tel. 441-4554
Visi užsakymai pristatomi į namus veltui.
Vestuvėms ir pobūviams duodama nuolaida.

Norite geros meniškos fotografijos —
PORTRETO - ŠEIMOS - VAIKŲ
vairių progų: vestuvių, krikštynų, gimtadienių, pobūvių ir kt. nuotrauku: norite atnaujinti seną fotografiją? Jums geromis sąlygomis padarys —
VYT. MAŽELIS
Tel HYacint 7 4677
422 Menahan Street, Ridgewood, Brooklyn, N. Y.

Vienintelis Importuotojas Amerikai
Šios vokiečių gamybos **Gyvenamojo — Kambario Spintos**

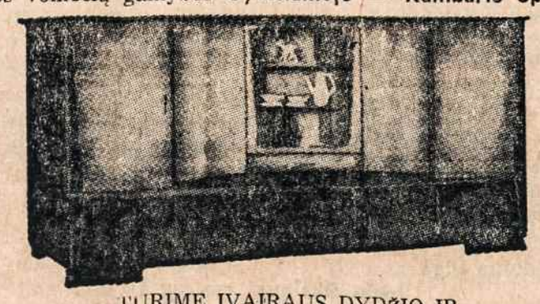

TURIME ĮVAIRAUS DYDŽIO IR
ĮVAIRIOS RŪŠIES RASITE MŪSŲ SANDĖLYJE VISADA
Viršuje parodoma spinta išardoma — Pristatoma bet kur JAV-se
ADOLF SCHRAGER FURNITURE, Inc.
Yorkvilės Didžiausia, Gražiausia Baldų Krautuvė
DABAR: 336 East 86th St. (tarp 1 ir 2 Avenue) N.Y.C.
Tel. TR 9-0400
Adara kasdien iki 9 val. vakaro, antradieniais ir šeštad. iki 6 v. vak

Cafe Geiger
206 East 86th Street
(tarp 2 ir 3 Ave.)
New York, N. Y.
Tel. RE 4-4428
Vedėjas: Helmut Vollmer
KASDIEN KONCERTAI nuo 4 val. p.p.
Užkandžiai iš nuosavos virtuvės
Puikiausia vokiška virtuvė: pietūs-vakarienė

S & G MEAT MARKET
ANTANAS VAITKUS, vedėjas

84-09 Jamaica Ave., Woodhaven 21, N. Y. Tel. VI 9-5077
340 Grand Street, Brooklyn 11, N. Y. Tel. STagg 2-4329
Papigintomis kainomis priimame užsakymus
VESTUVĖMS ir POBŪVIAMS
Pristatome į namus lietuviškus skilandžius ir sūrius
We take all orders special price for Weddings and Parties
Home-Made Bologna

NAUJI FILMAI

KORNELIJUS BUČMYS, OFM

GYVYBĖS SARGYBOJE

"The Slender Thread". Statistikos apskaičiuoja, kad kas antrą minutę kur nors Amerikos žemyne kas nors atima sau gyvybę. Savižudžių statistikos ir bandymai šiuos pasimetusius asmenis nuo tokio žygio sulaikyti neranda dar tinkamo dėmesio plačios visuomenės tarpe.

Naujas filmas "The Slender Thread" kaip tik ir gvildena šį klausimą. Filmo tekstas paruoštas pasinaudojant Shana Alexander straipsniu, pasirodžiusiu "Life" žurnale, o taip pat Seattle mieste veikiančios "krizės klinikos" iš gyvenimo kasdienybės paimtais daviniais.

Oscar premijų laimėtojai Sidney Poitier ir Anne Bancroft ir šį kartą apsčiai parodo savo dramatinius sugebėjimus sudėtingose pagrindinėse rolėse.

Seattle universiteto studentas savanoriškai nakties pamainoje talkina krizės klinikoje. Ir štai be didesnės patirties panašiuose atvejuose jam tenka konkretus uždavinys — išgelbėti naują savižudę. Jauna motina nepalankių aplinkybių ir nervinio įtempimo įtakoje priėmė pernelyg didelį skaičių nuodijančių tablečių. Radusi laikraščio pirmame puslapyje atsišaukimą, paskambina į krizės kliniką. Ji nesako nei savo pavardės nei adreso, ir studentui lieka vienintelė galimybė ją išgelbėti — kiek galint ilgiau užlaikyti telefoninį pasikalbėjimą. Tarp paprastų kasdieniškų įvykių atpasakojimo moteris atidengia ir priežastis, kurios ją pastūmėjo prie šio tragiško sprendimo, o taip pat netyčia duoda progos ją atpažinti. Telefonų centrinės įstaigos tarnautojai ir policija bando susekti jos skambinimo vietą, kai tuo tarpu moteriškės jėgos ir balsas vis silpnėja...

Režisorius Sydney Pollack sugeba palaikyti žiūrovų įtampą iki pat filmo pabaigos, kai trapių telefono vielų pagalba stengiamasi išlaikyti nenutrauktą dar trapesnį moteriškės gyvenimo siūlą. Pačią eigą kiek sulėtina praeities įvykių įkaišiojimai, kai pavaizduojami atskiri moters gyvenimo epizodai.

Iš šalutiniuose vaidmenyse pasirodančių artistų ypač pažymėtinas Telly Savalas, kaip klinikos vyriausias gydytojas.

Nespalvota fotografija patiekia visą eilę meniškų ir neįprastų Seattle miesto ir apylinkių vaizdų, dažnai pasinaudojant ir helikopterio pagalba.

Humanitarinis filmo požvilgis ypač išryškinamas negro studento nuoširdžiomis pastangomis išgelbėti nepažįstamą baltą moterį. Gana psichologiškai pavaizduojama ir depresijos augimas, tam randant priežasčių ir smulkesniuose kasdieninio gyvenimo įvykiuose. Filmas tinkamas ne tik suaugusiems, bet ir vyresniam jaunimui.

Daug sutaupysi pirkdamas per "Spartą" radiją, radio-consoles, color ir kt. TV, Tape recorderiai, patefonai, fonografai, įv. skaičiavimo mašinos, cash registeriai, rašomos maš. visomis kalbomis. Visi gaminiai Telefunken, Grundig, Zenith, Burroughs, Olympia, Royal etc. Katalogus ir informacijas gausite tik pranešę savo adresą: J.L. Giedraitis, 10 Barry Dr., E. Northport, N.Y., 11731.

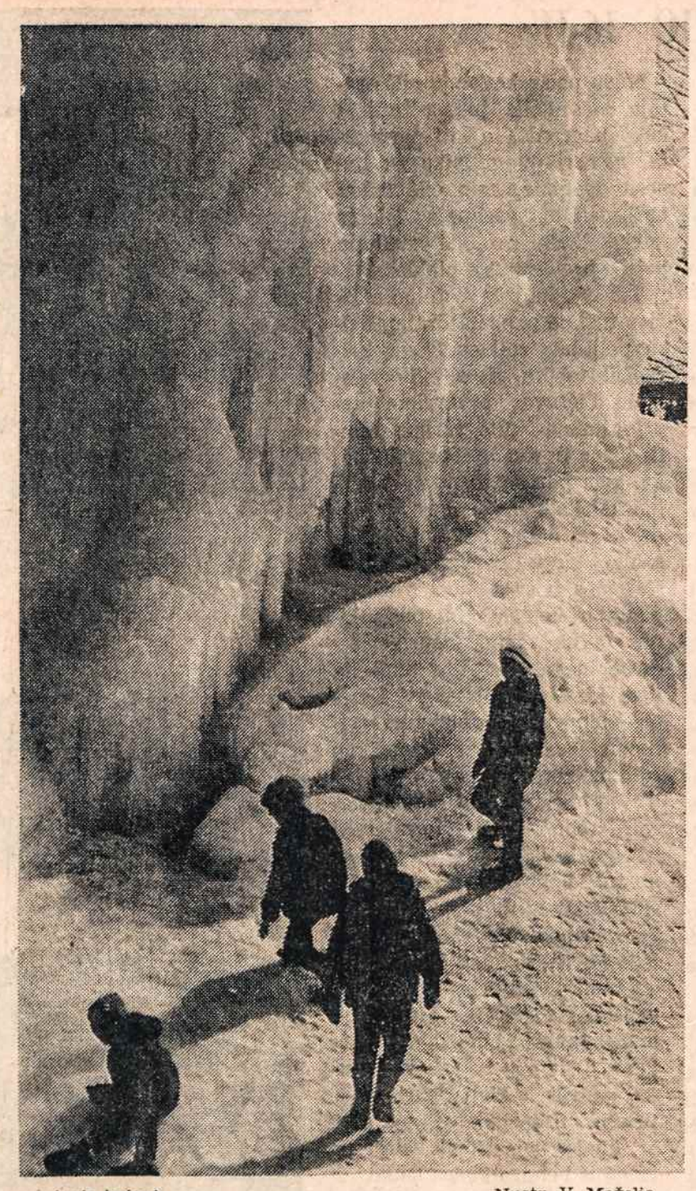

Ledo kalnai. Nuotr. V. Maželio

ILGO GROJIMO LIETUVIŠKOS PLOKŠTELĖS
LONG PLAY - STEREO - HI-FI - LITHUANIAN RECORDS

Varpas, Toronto choro 8 liet. dainos ir 6 liet. operos, st. $6.00	$5.00
Sutemų garsai, V. Stankus, 10 muzikos šokių .... Stereo $6.00	5.00
Dainos iš Lietuvos, L. Juodis su Rūtos ans. 16 dainų. St. $5.00	4.00
Lietuvos prisiminimai, L. Juodis, 14 liet. dainų akomp. gitara	5.00
Pavergtos Tėvynės dainos ir šokiai, 2 pl., 24 l. šokių ir dainų	8.00
Lietuvių tautiniai šokiai, J. Stuko leid. 14 taut. šokių	4.00
Težydi vėliai Lietuva, Vyčių choro įdainuota 17 liet. dainų	4.00
Lietuviški šokiai, akordeonu K. Daubaro įgrota 18 liet. šokių	4.00
Dainos Lietuvai, S. Čerienės komp. įdainuota 12 liet. dainų	4.00
Lietuvos kanklės, 14 liet. kūrinių, vad. O. Mikulskienei. St. $5	4.00
Worcesterio Mėgėjų ratelio, 14 lietuviškų dainų	4.00
Kalėdų giesmės, Br. Budriūno ansamblio 11 kalėd. giesmių	5.00
Tėvynei aukojam, Dainavos ansamblio, 14 liet. dainų. St. $6	5.00
Mes padainuosim, Čiurlionio ansamblio 16 liet. dainų. St. $7.50	6.50
Lietuviški maršai, Br. Jonušo įgrota 12 liet. patrijot. maršų	7.00
Ar žinai tą šalį, R. Mastienės, 13 lietuviškų dainų solo	5.00
A. Šabaniausko, po 12 dainų-šokių X ir XI albumai po $5.00	10.00
Lietuviškos dainos ir šokiai, Monitor Co., 16 l. dainų ir šokių	4.50
S. Barkaus radijo vak. dainuoja, 10 kalėdinių ir 10 liet. dainų	5.00
Rožės ir tylūs vakarai, V. Stankus, 11 lengvos muz. šokiai	5.00
Ar pameni, V. Stankus, 10 šokių muzika solo ..... Stereo $6	5.00
Suk, suk rateli, Vilniaus choro 14 lietuviškų dainų	4.00
Pilėnai, Liet. opera iš pavergtos Lietuvos (3 plokštelės)	11.00
Trijų metų Irutė, Ir. Giečiūtės 8 liet. patriotinės vaik. dainos	3.00
Lietuviškų dainų, šokių, polkų, Žukausko-Vasiliausko juokai	4.00
Dainuojame su Lione, 16 liet. dainų, įdainuotų L. Juodytės	5.00
Mes žengiame su daina, New Yorko vyrų okteto 17 dainų	4.00
Liaudies giesmė, Tėviškės choro 11 giesmių ir dainų	5.00
Linksmieji broliai, 12 liaudies kūrinėlių	5.00
Liet. dainų ir operų rinkiniai, J. Karvels, 10 plokštelių .... po	5.00
Clevelando vyrų oktetas, 12 muzikos šokių. ..... Stereo $6.00	5.00
Lietuviškos kamerinės muzikos 2 pl. Iz. Vyt. Vasiliūno	6.00
Dainuojame su Rūta, Rūtos ansam. 17 liet. dainų. Streo $5.00	4.00
Lione Jodis contralto, Town Hall 14 kūrinių rečitalio plokšt.	5.00
7 Kristaus žodžiai, Šv. Kazimiero parapijos choras	5.00
Garbė Tau, Viešpatie, Dainavos relig. giesmės. Stereo $6.00	5.00
Dainų ir arijų rečitalis, sol. J. Vaznelio	5.00
Poezija, A. Gustaitis ir Stasys Santvaras	5.00
Lithuanian 2-speed record course (Nr. 1, 2 pl. 2 žod.)	3.00
Lithuanian 2-speed record course	3.00
40 liet. daihų muzika, Tautinio orkestro leidinys. Stereo $5.00	4.00
O ramunėle, pasakyk, Birutė Tamošiunas, 12 muzikos šokių	6.00
Dainos, A. Stempužienės 24 liet. dainos. ..... Stereo $7.00	6.00
Lietuvių dainos ir šokiai: 5 polkos, 4 valsai ir dainos. St. $5.50	4.50
Dvi Mamytės ir dvi dukrytės, Kvartetas iš 14 dainų. St. $5.00	4.00
Tėvynės meilė nemari, A. Dambrauskaitės 13 liet. dainų	4.00
Kur banguoja Nemunėlis, Al. Brazio 9 dainos, 9 giesmės	4.00
Lietuviškų šokių muzika iš 6 polkų, valsų ir dainų	4.00
Dainuojame su Rūta, Nr.2, Rūtos ansam. 14 l. dainų. St. $5.00	4.00

DARBININKO ADMINISTRACIJA
910 Willoughby Ave., Brooklyn, N. Y. 11221
(Persiuntimo išlaidom prašom pridėti 50¢)

SPORTAS

FUTBOLAS SALĖJE

Pereitą sekmadienį naujoje White Plains Community Center salėje pradėtas mūsų lygos futbolo turnyras salėje. Žaidžiant po 6 žaidikus komandoje, apie 2,000 susirinkusių žiūrovų neturėjo laiko nuobodžiauti, sekant net 15 tą dieną įvykusių rungtynių, žaistų po 7½ minutės kėlinyje. Teisėjavo po du teisėju. Vienu iš jų buvo musiškis Mileris. Lietuvių Atletų Klubo futbolininkai priešininku turėjo aukštosios klasės komandą Blue Star. Atletai žaidė sekančios sudėties: Jankauskas; Vainius, Budreckas, Rėmėza; Klivečka, Kreicas. Pirmą kėlinį baigus 0:0, antrame kėlinyje Kreicas pakeičiamas Anina, kuris tuojau "pasižymi", vienas prieš tuščius vartus nepataikydamas į kamuolį. Nežinia ar tai mūsiškius labai paveikė, bet priešininkas pasiekia vieną po kito ketvertą įvarčių ir laimi rungtynes 4:0, tuomi mūsiškius išeliminuodamas iš tolimesnių varžybų.

Ateinantį sekmadienį dėl Vasario 16 minėjimo, lietuviams rungtynių nepaskirta. Salės turnyras — be mūsiškių — baigiamas vasario 27. **Atletas**

Long Island

statome įvairaus dydžio naujus namus, kuriuos galima tuoj įsigyti. Priimam užsakymus pastatyti pagal pirkėjo pageidavimus ant mūsų arba pirkėjo žemės. Statybą atliekam sąžiningai pagal susitarimą už labai prieinamą kainą. Visais reikalais kreiptis pas statybininką Andrių Armoną
Tel. 516 AN 1-2864

ELIZABETH, N.J.

Balfo 24 skyriaus aukotojų sąrašas.

50 dol. Lithuanian Liberty Hall, Inc.

Po 20 dol.: P. Kupinskas, kun. V. Karalevičius, A. Stukas, kun. J. Pragulbickas.

15 dol. Liet. Tautinė S-ga 15 skyrius.

Po 10 dol.: Prel. M. Kemežis, J. Allen, M. Slabokas, P. Ivaška, Katalikių Moterų S-ga, Jaunieji Vyčiai, J.O. Strimaitis, V. Budnikas, Eva Jasiukaitis, A. Vengraitis, A. Mackelis, H. Bitėnas, M. Patrick, K. Čiurlys, P. Damijonaitis, J. Švedas, St. Balandis, P. Beržanskis, K. Jankūnas, K. Kaspariunas, A. Bružėnas, P. Lanys, K. Bartys, V. Misiūnas, D. Kupstys, F. Šlepetis, F. Kudulis.

7 dol. J. Stragauskas.

Po 5 dol.: V. Budris, S. Lukoševičius, kun. V. Svirnelis, St. Dobilas, Vyčių 52 kuopa, J. Grigaliūnas, J. Levickas, B. Lokis, W. Drescher, M. Gapšis, J.L. Navickas, W. Zabarauskas, A. Davis, P. Didžbalis, F. Jankūnas, P. Kaspariūnas, B. Vyliaudas, H. Akulonis, J. Linkevičius, O. Linartas, M. Venskus, J. Didžbalis, J. Kaspariunas, F. Dudis, G. Wycasky, P. Vaitekunas, V. Kirvelevičienė, U. Maceikonis, A. Valaitis, A. Gurskis, A. Andziulis, A. Pocius.

Kiti aukojo mažiau. Iš viso suaukota 676 dol. Vartotų drabužių surinkta — 2500 svarų.

REQUEST RECORD

Naujausios ir geriausios autentiškos ilgo grojimo *lietuviškos plokštelės.* Neimkite pakaitalų, žiūrėkite "REQUEST" ženklo. Galite gauti savo apylinkės krautuvėse arba užsakyti adresu:
REQUEST RECORDS, Inc.
66 Mechanic St.
New Rochelle, N. Y.

Prašykite nemokamų katalogų.

ŠACHMATAI

Veda K. Merkis

Vlado Mikėno, Lietuvos šachmatų veterano, puikus pasirodymas Leningrado turnyre, kuriame jis laimėjo antrą vietą, yra pabrėžtas Sovietų žurnale Šachmaty v SSSR: "Leningrado pusbaigminėse viešpatavo patirtis. Furmano ir Mikėno laimėjimai pilnai užtarnauti; jie daugel kartų žaidė šalies pirmenybėse. Itin smagu atžymėti Vlado Mikėno ilgų metų pasiekimus. Iš senosios kartos meistrų didžių laimėjimų tepasiekia šiuo metu jis (Mikėnas) ir Neždetinov", rašoma to žurnalo 12/65 laidoj.

Canadian Chess Chat 12/65 talpina Igno žalio partiją su L. Day, žaistą Quebecko - Ontario rungtynėse, antroj lentoj. Partija baigėsi remizu. Ottawa - Hamilton rungtynėse, pasirodo, Povilas Vaitonis sužaidė lygiomis su dr. F. Bohatyrčuk.

Bostono tarpklubinėse Lietuvių I parsivežė laimėjimą iš Lexington, Mass., įveikusi Lincoln - Sylvania 3-2. Po tašką pelnijo Kazys Merkis, Algis Makaitis ir Vilnis Ezerins. Boylston sudorojo Cambridge I 5-0. Harvard - Cambridge II rungtynės neįvyko. Atidėtoji Barham - Starinsko partija davė tašką Boylstonui, todėl rungtynės Boylston - Lietuviai užbaigtos 3-2 pirmųjų naudai. Lygoje užtikrintai pirmauja Boylston 7-1, Harvard 5-1 (2), Lietuviai 5½-2½, Cambridge II 4-3. Lietuvių B rungtynės su MIT "A" nukeltos į vasario 13 d. Penktadienį, vasario 11 d. į So. Bostono Lietuvių pil. draugiją atvyksta Newton komanda, rungtynėms su Lietuvių "B".

Algis Makaitis, 19 m., rungtynėse su Lincoln ekspertu B. Bloom, sukūrė puikią partijos užbaigą su žirgo auka, kurią netrukus laimėjo. Po juodųjų ėjimo 25... h6 lentoj susidarė tokia padėtis: Baltieji (Makaitis) — Kg1 Vh4 Ba3 Rb2 Žg5 b4 c5 d5 f2 g2 h2 (11). Juodieji (Bloom) — Kg8 Vb7 Bf8 Rd8 Žf6 b5 c6 e6 f7 g7 h6 (11). Sekė: 26. d6! h:ž 27. V:g5 Že8 28. V:d8 Žf6 29. Ve7 V:V 30. d:e7 Bc8 31. R:f6 g:f 32. Ba7 f5 33. Bd7! Juodieji pasidavė. Makaitis ten pat demonstravo antrą galimybę su valdovės auka (!), jei juodieji būtų bandę ginti Rd8. Pav. 27. V:g5 Vb8 28. Bg3 Že8 29. V:g7+ !! ž:g7 30. B:g7+ Kh8 31. B:f7+ Kg8 32. Bg7+ Kh8 33. Bb7+ laimi valdovę ir partiją.

BRIDGEPORT, CONN.

Stanislovas Rybokas, jaunas ir veiklus daugelio lietuviškų organizacijų narys, praėjusią savaitę palaidotas po pamaldų lietuvių šv. Jurgio parapijos bažnyčioje. Nuliūdime paliko motiną, ilgametę "Darbininko" skaitytoją ir šv. Jurgio parapijos rėmėją.

1965 metinė parapijos apyskaita parapijiečiams buvo pranešta pereitą sekmadienį. Pajamų turėta virš 30,000 dol. Išlaidų didžiausią dalį sudarė įvairūs pataisymai ir remontai. Ne tik Bridgeporto, bet ir apylinkės miestelių lietuviai ypatingai raginami vieningai dalyvauti sekmadienių 11 val. lietuviškose mišiose. **O.**

SERVICE

PRYGROCKI REST HOME
A home away from home Excellent food and lovely rooms Nurse in constant attendance Catholic Church within the area Monthly rates Call 201 - 537-2514 ask for MRS PRYGROCKI

BUILDING - CARPENTRY
Johnson Construction Co
143 Albany Ave Brooklyn — Building alterations, brick tile, plastering, painting and cement All work done at reasonable rates
Call PR 4-1471

DISPLAY

MADAME RYAN
Famous Reader and Advisor on all problems of life — no matter what your problems may be she can help you. Card and palm reading 50 yrs experience She speaks several languages. 537 Broadway Newark, N.J. Corner Chester Ave. Ground Floor (201) 481-1034 daily and Sunday

TO PLACE YOUR AD, CANCEL OR CHANGE
Tel. 867-3680

SERVICE

Catalogues & Brochures Conception, design, production, printing... the complete catalogue & sales brochure service. We do it all. Quality and a sophisticated approach to your needs ...at a modest cost. It's worth a call.
MONTAGE
11 E. 48 Street, N. Y. C. 751-6460

GENERAL HOME REPAIRS
LOUIE & LOUIS
99 East Broadway N. Y. C.
All work done at reasonable prices
All Work Guaranteed
Call WO 4-5260

CRISS CROSS INTERNATIONAL
Packing & shipping to South America also Los Angeles Miami office at 42 Henry St Bklyn Call TR 5-4118 Home address 94-19 64th Road Rego Park call 275-7783 ask for MR. F. MORAN

JAMES WATT
Roofing Contractor
Gutters, Leaders, Skylights, Sheet metal work Insurance covered — 15-17 Fremont St. Jersey City N.J. Phone 201 - 434-0081 Free estimates cheerfully given

— ACCOUNTING —
Inc. Tax Returns prepared with a personal touch. No rush job — We come to the home if necessary. My personal reward is your complete satisfaction. Competitive rates. GE 6-3984. Eves & weekends UL 3-7000

THE DEAN TRAUT SCHOOL OF FLORISTRY
Hotel Governor Clinton, 7th Ave. & 31st Street — Learn to be a Florist in just six weeks. Licensed by the N.Y. State Dept. of Education. Write for Catalog C or phone 947-2328.

MASTERCRAFT. Free estimates & suggestions. Carpentry, plastering, painting, electrical, plumbing, locksmith, roofing and gutters, brick, tile, cement laying, etc. Reas. — COSMO, 8 to 10 am or after 6 pm
GR 3-1528

OFFICE MACHINES
TYPEWRITERS, Adding Machines, Expert guaranteed repairs — All Makes. New and Used $18.50 up, Rentals. Free Pick-up, Delivery. Commerce 6517 18th Ave., Bklyn, CL 6-0260

SEND YOUR HORSES to a qualified trainer; training for cutting, reining, pleasure, roping, manners; large indoor & outdoor arenas; excellent care in handling; satisfaction guaranteed. Camelot Farms, Layton, N.J. (201) 948-5288, Mr. Glen Berens

ELECTROLYSIS
MEN and WOMEN
House Calls Available
For Permanent Hair Removal
Arthur Brown • TW 9-5900

COVENTRY
MOVING & STORAGE INC.
Specializing in personalized service for the expert boxing of household and commercial items for international personel world wide.
230 East 63 St NYC TE 8-5430

R & D HOME IMPROVEMENT
423 Warner St Yonker N.Y.
Specializing in Painting
Floor Finishing & Carpet Cleaning
We guarantee all our work
Call 914 YO 5-8565

REAL ESTATE

J. A. HURRY AGENCY
Specializing in Ocean Grove Property
Established over 50 years
66 Main Ave Ocean Grove
New Jersey
Call 201 - 774-4132

E. A. Dow, Realtor 280 Broadway, S.I., N.Y., Interested in living on Staten Island? If you want to build, buy or rent, come see us, we will help you. We have land to build on. Just tell us what you want. We build homes close to schools and shopping areas to your specifications. Call Ben Harris YU 1-1404.

MALE - FEMALE

BOY OR GIRL Intelligent to be laboratory trainee in chemical company. High School graduate. Liberal benefits. Must speak, read and write English. Apply in person to employment office between 10 and 11 AM.
OTTO B. MAY, INC.
52 Amsterdam St. Newark, N.J.

WANTED
MACHINIST — TOOL-MAKERS
Good working conditions. Full company benefits. Top pay plus overtime. Apply Finkel Outdoor Products 141 Lanza Ave., Garfield, N.J. or call (201) 772-7700 Mr. Beltzer

LIETUVIŲ ADVOKATAI

C. A. VOKET
ADVOKATAS
41-40 74th Street
Jackson Heights, N. Y.
Tel. NEwton 9-6620

Stephen Bredes, Jr.
ADVOKATAS
37 Sheridan Avenue
Brooklyn 8, N. Y.
Telef. — APplegate 7-7083

LAIDOJIMO DIREKTORIAI

VAITKUS
FUNERAL HOME
197 Webster Avenue
PRANAS VAITKUS
Laidotuvių Direktorius
ir balsamuotojas
Cambridge, Mass.
NOTARY PUBLIC
Patarnavimas dieną ir naktį. Moderniška koplyčia šermenims dykai. Aptarnauja Cambridge ir Bostono kolonijas žemiausiomis kainomis. Kainos tos pačios ir į kitus miestus. — Tel. TR 6-6434

Tel. EVergreen 7-4335
Stephen Aromiskis
(ARMAKAUSKAS)
Graborius - Balsamuotojas
MODERNI KOPLYČIA
423 METROPOLITAN AVE.
Brooklyn, N. Y.

STagg 2-5043
Matthew P. Ballas
FUNERAL HOME
Moderni koplyčia - Air conditioned
A. J. BALTON-BALTRŪNAS
Licensed Manager
& Notary Public
660 Grand St., Brooklyn 11, N.Y.

EVergreen 8-9770
Joseph Garszva
GRABORIUS
BALSAMUOTOJAS
231 2BEDFORD AVE.
Brooklyn, N. Y.

J. B. Shalins-Šalinskas
LAIDOTUVIŲ DIREKTORIUS
84-02 JAMAICA AVE.
(prie Forest P'way Station)
Woodhaven, N. Y.
Suteikiam garbingas laidotuves. Koplyčios nemokamai visose miesto dalyse; veikia ventiliacija.
Tel. VIrginia 7-4499

Theodore Wolinnin,
Inc.
E. JOSEPH ZEBROWSKI
Laidotuvių direktorius
Moderniška koplyčia su
Air Condition
123 E. 7th St., New York 9, N.Y.
GRamercy 5-1437

KARLONAS
FUNERAL HOME
280 CHESTNUT STREET
NEW BRITAIN, CONN.
Tel. BA 9-1181

CARROL
FUNERAL HOME
Inc.
PETRAS KARALIUS, sav.
Laidotuvių direktorius
ir balzamuotojas
74 Providence St.
WORCESTER, MASS.
PL 4-6757 PL 4-1165

A. ANDRIUŠKEVIČIUS
LAIKRODININKAS
-JUVELYRAS
Auksas - sidabras - deimantai
laikrodžiai
9408 Jamaica Ave.
Woodhaven 21, N. Y.
VI 7-2573

"VENTA"
Home Improvements
Co.
Atlieka visus namų vidaus remonto ir modernizavimo darbus, įrengia rūsius (basements) pastoges (atikas) ir t.t. Darbas atliekamas sąžiningai patyrusių lietuvių stalių už prieinamą kainą. Kreiptis:
J. BANDŽIUKAS
84-12 102nd Street
Richmond Hill, N. Y. 11418
Tel. VI 7-2772

PIRMAUJANTI DEŠRŲ PREKYBA NEW YORKE
VOKIŠKOS SPECIALYBĖS
SCHALLER & WEBER
AUGŠČIAUSIOS KOKYBĖS PRODUKTAI
Mūsų krautuvėse geriausios dešros
Kelionei ir TV užkandžiai — kumpiai, įvairiausios mėsos, lietuviška duona ir kiti produktai
Užeikite — įsitikinsite!
6 DIDŽIULĖS KRAUTUVĖS 6
New Yorke: 1654 2nd Avenue — TR 9-3047
(Tarp 85 - 86 gatvių)
Ridgewoode: 56-54 Myrtle Ave. — VA 1-7068
Astorijoje: 28-28 Steinway St. — AS 4-3210
Hempsteade: 310 Front Street — IV 3-5540
Flushinge: 41-06 Main Street — HI 5-2552
Jackson Heights: 82-10 37th Ave. — DE 5-1154

LIETUVOS ATSIMINIMU RADIO VAL. JAU 25 METAI
SESTADIENIAIS NUO 5 IKI 6 V.PP.
DIREKTORIUS: DR. JOKUBAS J.
STUKAS
WEVD
1330 KIL. 97·9 Mg. FM
ADRESAS: 1016 SCHLEIFER ROAD
HILLSIDE, N·J·07205
TELEFONAS: 289-6878, AREA CODE 201

DARBININKAS

Vienuolynas ..... GL 5-7068
Spaustuvė ..... GL 2-6916
Redakcija ..... GL 5-7281
Administracija ..... GL 2-2923

NEW YORKO NAUJIENOS

Darbininko vyr. redaktorius S. Sužiedėlis ilgesniam laikui išvyko sveikatos taisyti. Jo darbus laikrašty perėmė Tėvas Kornelius Bučmys, O.F.M.

Išvykstančiam iš New Yorko S. Sužiedėliui atsisveikinimą vasario 5 surengė dr. R. Šomkaitė. Dalyvavo artimiausi Darbininko redakcijos ir ateitininkų federacijos buvę bendradarbiai.

James H. Scheuer, JAV kongreso narys iš Bronxo, kalbės Vasario Šešioliktosios minėjime ateinantį sekmadienį Webster salėje, 119 East 11 St. Manhattane. Taip pat kalbės Vliko pirm. V. Sidzikauskas. Po to bus meninė programa ir šokiai. Pradžia 4 val. Visi New Yorko ir apylinkių lietuviai kviečiami minėjime dalyvauti. Taip pat dalyvaukime Apreiškimo parapijos bažnyčioje pamaldose 11 val. rytą.

Balfo centras iš Chicagos vajaus komiteto vasario 7 gavo 10,000 dol. Tai pirmoji pusė jų surinktos vajaus metu sumos.

Kat. Moterų S-gos 29 kuopos susirinkimas įvyko vasario 6 d. 1 v. E. Kezienės namuose Woodhavene. Dalyvavo gana daug narių. Po valdybos pranešimų E. Sandanavičienė papasakojo apie LRK Federacijos N.Y.-N.J. apskrities susirinkimą, kuriame ji atstovavo mūsų kuopą. Pranešė, kad Federacijos seimelis šaukiamas kovo 13 d. 2 v. popiet Apreiškimo parapijos salėje Brooklyne. E. Kezienė pranešė, kad Kat. Moterų S-gos N.Y. ir N.J. apskrities suvažiavimas bus balandžio 17 Kearny, N.J. Pirmininkė O. Kubilienė pristatė naują narę M. Mačienę, pareiškė užuojautą savo narei A. Strimaitienei dėl jos vyro Petro mirties. Kuopa paskyrė 25 dol. auką J. Stuko vadovaujamai radijo valandėlei jos 25 metų sukakties proga. Kalbėta apie kuopos užgavėnių vaišes, kurios bus vasario 20 4 v. popiet Apreiškimo parapijos salėje. Pasiskirstyta pareigomis. Bilietai platinami sėkmingai. Po susirinkimo šeimininkė E. Kezienė visus pavaišino. Sąjungietės ją pasveikino anūkų dvynukų proga. Dvynukam per močiutę įteikta dovanų. Trim sąjungietėm gimtadienio proga sudainuota ilgiausių metų. Prie stalo daug linksmumo įnešė viešnia M. Šalinskienė, dainuodama lietuvių liaudies ir partizanų dainas. Už šią linksmą nuotaiką valdyba nuoširdžiai dėkoja M. Šalinskienei, taip pat dėkoja ir E. Kezienei už puikias vaišes. (R.)

Ateitininkų sendraugių pirmasis š.m. susirinkimas įvyko vasario 6 Apreiškimo parapijos salėje. Dalyvavo nariai iš NY ir NJ, viso — 32. Susirinkimui vadovavo P. Vainauskas. Pradžioje plačiau pasisakyta dėl valdybos sumanymo paminėti M. K. Čiurlionio 90 metų gimimo sukaktį. Minėjimas bus kovo 6 Maspetho parapijos salėje. Bus paskaita, muzika, paveikslų demonstravimas. Specialus valdybos posėdis tuo klausimu kviečiamas vasario 11 pas iždininką B. Bobelį. Toliau nagrinėtas klausimas — jaunimas ir religija. Pirmas diskusines mintis iškėlė inž. A. Trimakas ir K. Vainius. Susirinkusieji plačiai šį klausimą svarstė. Prieita išvadų, kad vyresnieji, ypač tėvai, turi daugiau dėmesio kreipti į religinį ir dorinį auklėjimą. Sendraugių skyriaus pirmininkas dr. I. Skeivys pabrėžė politinės orientacijos reikalą. Prisimintas tragiškai žuvęs stud. Antanas Vainius, išreikšta šeimai užuojauta ir pasimelsta. Susirinkimas buvo gyvas ir įdomus, užsitęsė apie 3 val.

I. Alksninienė, pasirodžiusi abiejose madų parodose New Yorke, ir šiais metais demonstruos savo pasiūtus drabužius. Tik šį kartą matysime ją draugė su savo mažamete dukrele. Iš jaunimo taip pat dalyvaus dar A. Dippel bei Kristina ir Eugenija Garunkštytės su broliuku. Paroda įvyksta kovo 13 d. (sekmadienį) 2 v. popiet. Visus modelius registruoja J. Vytuvienė, tel. VI 6-2980.

Aukotojų sąrašai, prisiunčiami įvairių organizacijų ar kitų veiklos vienetų, laikraštyje dedami kaip apmokami skelbimai. Dėl atlyginimo susitarti su Darbininko administracija.

PABALTIEČIŲ KONFERENCIJA

Vasario 12-13 New Yorke vyks lietuvių, latvių ir estų konferencija. Jos tikslas — nustatyti bendrą akciją Jungtinėse Tautose. Lapkričio 13 manifestacijos dokumentai jau baigiami įteikti įvairių tautų misijom prie JT. Bet tai tik darbo pradžia Jungtinėse Tautose. Konferencijoje bus aptariama, kas daryti toliau Baltijos kraštų išlaisvinimui. Specialius pranešimus padarys Algimantas Gureckas, Juozas Miklovas ir Paulius Žygas. Nuo kiekvienos tautos dalyvaus vienodas ir ribotas delegatų skaičius. Konferenciją šaukia lietuvių jaunimo antikolonialinė lyga kartu su Lietuvių Studentų Sąjunga, latvių bei estų komitetais.

VASARIO 16-JI

Praslinko dar vieni metai ir vėl staptelėjame anos lemtingos dienos atminimui, kai 1918 m. vasario šešioliktąją dieną formaliai gimė nepriklausoma Lietuva. Sunkus jos kelias buvo į faktišką nepriklausomybę, o po 22 laisvės metų vėl vergijos slogutis užgulė ją. Šiandien vėl, kaip mūsų protėviai prieš pusšimtį metų, dairomės, kokiu būdu greičiau priartinus tėvynei laisvės aušrą. Niūriam likimo horizonte bandome išskirti tamsius šešėlius ir viltingus pragiedrulius.

Nežiūrint mūsų pastangų ir aukų tėvynė tebėra okupanto alinama medžiagiškai ir dvasiškai. Kadangi okupacija tęsiasi jau daugiau kaip 25 metus, laisvės viltys blanksta, nes laikas nėra mūsų talkininku, nei čia, nei tėvynėje. Okupantas, tęsdamas lietuviškojo potencialo naikinimą tėvynėje, pastaruoju metu ypatingai suskato palaužti išeivijos laisvės kovos dvasią apgaulingom neva kultūrinių mainų vilionėm.

Globalinėj plotmėj milijonams tų, kuriems laisvė atėjo nelauktai, mūsų laisvės kovos prasmė dar nesuprantama, o tiems, kurie lemia pasaulio įvykių eigą, mūsų tautos vergija tėra smulkus ir dėmesio nevertas grumstelis milžinų kovos lauke. Mūsų aliarmuojanti šauksmai, kad taikus pasaulis negali būti sukurtas ant vergijos pamatų, dar nepralaužė tylos samokslo.

Mūsų pačių kovotojų eilės retėja, nes dalis jų pasitraukia laiko pagraužti, o kiti pavargsta. Pastaruoju gi laiku su liūdesiu stebime, kaip eilė mūsų apsišvietėlių pasimetė laisvės kovos lauke, o gal suklupo priešo propagandos pinklėse.

Tai vis niūrūs šešėliai. Tačiau turime ir pragiedrulių. Mūsų politinės veiklos tvirtu kelrodžiu tebėra visos eilės valstybių Lietuvos pavergimo nepripažinimas. Juo turime remtis visur ir visada. Pasaulio taika, apie kurią dabar taip karštligiškai kalbama, nebus įgyvendinta, iki nebus pašalinta iš pasaulio tautų pavergimo likučiai, nes laisvės idėja yra prigimta ir nemari. Kai puslaukinės tautos gauna nepriklausomybę, negali vergijos imperija ilgai klestėti kultūringos Europos viduryje. Jai galas turi ateiti ir ateis. Tuo mes tikime, tuo įsitikins netrukus ir pasaulis.

Kad mes laisvės idėjos pergale tikime ir ryžtamės tęsti laisvės kovą, įrodo mūsų vieningos politinės organizacijos sukūrimas ir tolesnė gyvųjų jėgų konsolidacija. Mūsų jaunimas, kuris tėvynės laisvės dienų neišgyveno, vis plačiau gaivališkiau ir naujais, efektingais būdais jungiasi į didžiąją laisvės kovą. Džiugina ir tai, kad esame jautrūs ir kieti tiems, kurie priešo propagandos paveikti ar kitais sumetimais dezertyruoja iš bendro kovos lauko.

Šiuo gilaus susikaupimo momentu kiekvienas lietuvis turėtų atnaujinti savo širdyje ryžtą ištverti, aukotis ir veikti, nes tik tokia dalia tenka kiekvienai pavergtos tautos išeivijai. Kito kelio ir mums nėra.

St. Dz.

Nauji Darbininko skaitytojai

J. Stanis, Bridgeport, Conn., A. Butas, Jr. Forest Hills, N. Y., J. Perminas, Providence, R. I., A. Gudaitis, Paterson, N. J., J. Linge, Halifax, England, V. Birutis, Woodhaven, N.Y. S. Juzėnas, Brockton, Mass., M. Twaska, Pittsburgh, Pa., J. Statkus, Randolph, Mass., S. Weyman, Pittsburgh, Pa., V. Rauktys, Worcester, Mass., B. Girčienė, Worcester, Mass., M. Valikonis, Sioux City, Iowa, J. Balnionis, Detroit, Mich., S. Baltauskas, Hartford, Conn. C. S. Shimkus, W. Hartford, Conn. M. Gaputis, So. Boston, Mass. S. Kligys, Joppatowne, Md. V. Gedvilas, Richmond Hill, N.Y., Ona Stankaitis, Paterson, N. J., D. E. Valeiša, So. Boston, Mass., T.J. Hardacre, Metuen, Mass., E. Milunaitis, Watchung, N.J., Dr. M. Anysas, Toronto, Ont. Canada, R. Dulskienė, Brockton, Mass.

Kitiems užsakė: J. Vilutis, Maspeth, N.Y. J. Podžiui, Richmond Hill, N.Y.

Sveikindami naujus skaitytojus, dėkojame užsakytojam. Naujiem skaitytojam pirmais metais metinė prenumerata tik 5 dol. Rašyti: Darbininkas, 910 Willoughby Ave., Brooklyn, N. Y. 11221.

ELIZABETH, N.J.

Vasario 16 iškilmingas minėjimas įvyks vasario 13 d. 5 v. p.p. Lietuvių Laisvės Salėje. Kalbės rašytojas Paulius Jurkus iš New Yorko. Meninę programą išpildys Šv. Petro ir Povilo parapijos choras, vadovaujamas muz. V. Mamaičio. Minėjimą rengia Elizabeto Apylinkės Liet. Bendruomenė.

Reikalingas vedėjas. Lietuvių Laisvės svetainei Elizabethe, N.J. paieškomas vedėjas -mamager. Švarus ir lengvas darbas. Pageidaujamas lietuvis, rekomendacijos būtinos. Dėl smulkesnių informacijų kreiptis iki vasario mėn. 14 d. šiuo adresu: Secretary, Lithuanian Liberty Hall, Inc. 269 Second St. Elizabeth, N.J.

Išnuomojamas gražus butas iš 4 kambarių 4-tame apartmentų aukšte su apšildymu ir geru susisiekimu. Menesiui nuoma 60 dol. Mrs. Rinkevich, 10001 Eastern Pkwy., Brooklyn, N.Y.

East New Yorke išnuomojamas butas iš 6 kambarių su apšildymu bei kitais patogumais ir prie I.R.T. traukinio stoties. Tel. 441-2977.

Išnuomojamas butas iš 1½ kambario Brooklyne, arti Jamaica linijos Cypress Hill stoties. Skambinti AP 7-2765.

Richmond Hill rajone, netoli Jamaica Ave., parduodamas atskiras 3 šeimų namas su 4, 5 ir 6 kambarių butais. Sklypas 40x100. Garažas dviem automobiliam. Karštas vanduo, aliejaus apšildymas. 6 kambarių butas laisvas. Kaina 28,500 dol. **PIEPER** 102-21 Jamaica Ave. VI 7-2242.

WAGNER THEATER

110 Wyckoff Ave., Ridgewood, N.Y.
Kasa atidara: Penktadieniais 6 val. p.p. Šeštadieniais iki filmos pabaigos; Trečiadieniais — 12 val. dienos.
Vasario 11 iki vasario 16, 1966
"JUNGE LEUTE BRAUCHEN LIEBE"
Vaidina:
W. Haas, P. Weck, B. Ramsey ir k.
Priedinė filma:
"Weg in die Vergangenheit"
Ir vėliausia vok. įvykių apžvalga.

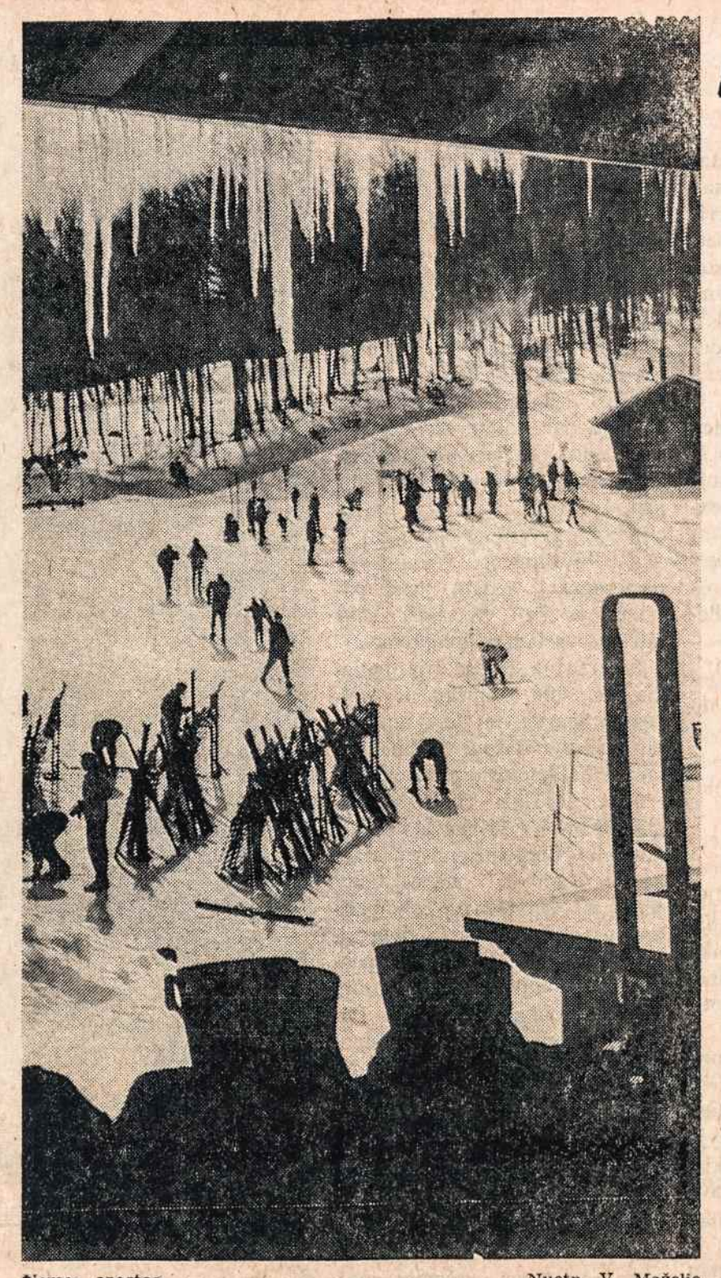

Žiemos sportas. Nuotr. V. Maželio

Parengimai New Yorke

Vasario 12 — Užgavėnių Blynų Balius Maspetho parapijos salėje. Rengia Studentų Ateitininkų New Yorko draugovė.

Vasario 13 — Vasario 16 iškilmingas minėjimas Webster Hall salėje, 119 E. 11th Street, New York. Rengia New Yorko A. L. Taryba.

Vasario 20 — Lietuviškos užgavėnės Apreiškimo parapijos salėje. Rengia Amerikos Lietuvių Katalikių Moterų S-gos 29ta kuopa.

Vasario 27 — Kaziuko Mugė Apreiškimo parapijos salėje. Rengia New Yorko liet. skautai ir skautės.

Kovo 6 — M. K. Čiurlionio 90 metų gimimo sukaktuvinis paminėjimas Maspetho parapijos salėje. Pradžia 4 val. p.p. Rengia New Yorko ateitininkai sendraugiai.

Kovo 12 — "Dirvos" Auksinio jubiliejaus paminėjimo akademija V. Belecko svetainėje, 1883 Madison St. Brooklyne. Rengia Amerikos Lietuvių Tautinės S-gos I ir XI skyriai New Yorke. Pradžia 7:30 val. vak.

Kovo 13 — Madų paroda, rengiama A. Kazickienės vad. Moterų komiteto, Le Cordon Bleu salėje, 96-01 Jamaica Ave., Woodhaven, N.Y. Pelnas skiriamas Vasario 16 gimnazijai paremti. Pradžia 2 val. p.p.

Kovo 20 — Izidoriaus Vasiliūno smuiko rečitalis, akomponuojant fortepijonu Vyteniui Vosiliūnui, — Town Hall salėje, 43 Street (tarp 6 ir 7 Ave.), New Yorke. Pradžia 5:15 val. p.p.

Kovo 24 - 27 d.d. — New Yorko Skautams remti komitetas ruošia dail. Vytauto Igno parodą Maspetho parapijos salėje.

Kovo 26 — Andriaus Kuprevičiaus fortepijono rečitalis Town Hall salėje, 43 Street (tarp 6 ir 7 Ave.), New Yorke. Pradžia 5:15 val. p.p.

Kovo 26 — Adv. M. L. Šveikauskienės paskaita Carnegie Endowment patalpose, 345 E. 46 St., New Yorke. Rengia D. L. K. Birutės New Yorko skyrius. Pradžia 5 val. p.p.

Balandžio 17 — Velykų Stalas Apreiškimo parapijos salėje. Pradžia 4 val. p.p. Rengia Katalikių Moterų S-gos 29 kuopa.

Balandžio 17 — Lietuvių Moterų Federacijos New Yorko klubo tradicinis Velykų stalas ir paskaita Masonų salėje, 8605 96th Street, Woodhaven, N.Y.

Balandžio 23 — Lietuvos Atsiminimų radijo 25 metų jubiliejinis bankietas Lietuvių parapijos salėje, Newark, N.J.

Balandžio 24 — Lietuvos Atsiminimų radijo 25 metų jubiliejinis koncertas ir balius Webster Hall salėje, New Yorke.

Gegužės 7 — Skautams remti tėvų komiteto balius Maspetho parapijos salėje.

•

Numatomus parengimus pranešti KĘSTUČIUI MIKLUI, 71 Farmers Ave., Plainview, N. Y. 11803; telef. (516) WE 5-0896.

Parduodamas Woodhavene dviejų šeimų mūrinis namas su 11 kambarių, gražioje vietoje, vienu šonu jungiasi su kitu namu. Skambinti bet kokiu laiku: MI 2-5553.

PADĖKA

Kai žinia apie mūsų sūnaus Antano tragišką mirtį pritrenkė mūsų šeimą, **dr. Vaclovas Paprockas,** suprasdamas galimus pavojus likusiems, pats atskubėjo į mūsų namus ir teikė mums mediciniškąbei moralinę pagalbą.

Už tai jam esame nepaprastai dėkingi

Eugenija ir Antanas Vainiai

Parduodamas Woodhavene vienos šeimos 6 kambarių namas, apkaltas lentelėm (šingeliais), nauji tinkliniai langai, naujas stogas, naujas šildymo pečius ir nauja virtuvė. Skambinti po 6 v.v. VI 6-3082.

VERTINGA DOVANA

Vyriški ir moteriški šveicariški Henry Moser 18 karatų aukso ar nerūdijančio metalo 17 ir 21 akmenų laikrodžiai. Naujausios gamybos parduodami urmo (wholesale) kainomis. Del katalogų ir kitų informacijų kreipkitės

S. V. STARAS
Importer — Mail Order
23 Mendon Street
Worcester. Mass., 01604

BOSTONO ŽINIOS

Lietuvos nepriklausomybės minėjimas bus vasario 20 d. 2 val. po pietų So. Bostono aukštesniosios mokyklos salėje Thomas Park. Minėjimo programoje dainuos buvęs Vilniaus operos solistas Stasys Liepas. Jis atliks keletą lietuviškų dainų.

Šv. Vardo draugijos mišios bus vasario 13 d. 8 v.r. šv. Petro bažnyčioje. Po Mišių pusryčiai ir susirinkimas salėje po bažnyčia.

CYO, kat. jaunimo organizacija, vasario 11 d. parapijos salėje po bažnyčia rengia privačius organizacijos šokius. Pradžia 8 v.v.

Lietuvos vyčių Bostono kuopos susirinkimas įvyks vasario 13 2:30 v. popiet šv. Petro parapijos salėje prie E. 7-tos gatvės.

Bostono kard. Cushing sausio 30 d. visose arkivyskupijos bažnyčiose darė specialią rinkliavą labdaros reikalams. Kadangi sausio 30 d. Bostone buvo didelė sniego pūga, todėl rinkliava buvo pakartota vasario 6. Per abi dienas šv. Petro parapijoje labdaros reikalam surinkta 450 dol.

Meldėsi už Lietuvą. Šv. Agnietės amerikiečių parapijos Arlington, Mass., šv. Vardo draugija vasario 5 užprašė mišias ir meldėsi už pavergtas tautas; specialiai meldėsi už Dievo Apvaizdos parapiją Polonuose, Lietuvoje. Draugija bendradarbiauja su draugija, kuri meldžiasi už pavergtus kraštus (The League of Prayer). Ši lyga įkurta su kard. Cushing pritarimu, jis yra jos garbės primininkas. Lyga yra paplitusi visoje Amerikoje.

MIRUSIEJI.

Po gedulingų šv. Petro parapijos bažnyčioje pamaldų palaidoti šie asmens:

Antanas Dapkus (vasario 4) 71 m. amžiaus. Velionis gyveno 183 D garvė, So. Boston. Palaidotas Brookdale kapinėse, Dedham, Mass.

Michael Czeikus (vasario 9) 79 m. amžiaus. Velionis gyveno 948 E. Broadway, So. Boston. Nuliūdime paliko seserį. Palaidotas Miesto kapinėse.

Steponas Novicki (vasario 7) 56 m. amžiaus. Velionis gyveno 393 W. 5-ta gatvė, So Boston. Nuliūdime paliko žmoną ir dvi seseris. Palaidotas Naujos Kalvarijos kapinėse.

Stasys Jakutis (vasario 8) 54 m. amžiaus. Velionis gyveno 496 E. Broadway, So. Boston. Nuliūdime paliko žmoną, dukterį ir du sūnus. Palaidotas Naujos Kalvarijos kapinėse.

Jonas Vervecka (vasario 8) 64 m. amžiaus. Velionis gyveno 7 Cole gatvė, Kingston, Mass. Nuliūdime paliko žmoną, du sūnus, keturias seseris ir brolį. Palaidotas šv. Juozapo kapinėse, Kingston, Mass.

IŠKILMINGAS
VASARIO ŠEŠIOLIKTOSIOS
MINĖJIMAS
įvyks
Vasario 13 dieną
sekmadienį
WEBSTER SALĖJE
119 EAST 11th STREET, MANHATTAN
Kalbės:
VACLOVAS SIDZIKAUSKAS, Vliko pirmininkas
Meninę programą atliks:
NEW YORKO VYRŲ CHORAS, dirig. Vl. Baltrušaitis
Kanklininkių būrelis VAIDILUTĖ, vad. T. Dzikienė
Šokiams gros JOE THOMAS orkestras
Pradžia 4 val. po piet.
Rengia New Yorko Amerikos Lietuvių Taryba

BLYNŲ BALIUS
ruošia
STUDENTŲ ATEITININKŲ SĄJUNGOS
NEW YORKO DRAUGOVĖ
VASARIO 12, ŠEŠTADIENĮ
7 VAL. VAK.
ATSIMAINYMO PARAPIJOS SALĖJE MASPETHE
64-14 56 RD. MASPETH, N. Y.
- Laimėjimai: B. V. Gedvilienės paveikslas
- Gausus bufetas ir BLYNAI
- Įėjimas 2.00 dol., moksleiviams 1.25 dol.
- Šokiams gros Juozo Kazlo orkestras

— Kviečiame visus atsilankyti