Lietuvos nacionalinė M. Mažvydo biblioteka

DARBININKAS

LII NR. 74 SECOND-CLASS Postage paid at Brooklyn, N. Y. PENKTADIENIS - FRIDAY, LAPKRITIS - NOVEMBER 10, 1967 910 WILLOUGHBY AVE. BROOKLYN, N. Y. 11221 10 CENTŲ

New Yorko balsų dauguma už diskriminaciją vaikams?

Lapkr. 7 balsavimai sustiprino respublikonus ir negrus, susilpnino demokratus, apkartino katalikus. Įspūdį švelnina...

Lapkričio 7 balsavimuose akys labiausiai buvo kreipiamos į New Yorką, kur ėjo kova dėl konstitucijos, išmetusios senosios konstitucijos vadinamą Blaine priedą ir įrašiusios žodžius iš federalinės konstitucijos pirmojo papildo. Nauja konstitucija buvo išmetusi senus žodžius, kuriais įsakmiai draudžiama valstybės lėšom paremti institucijas, turinčias kokio ryšio su religija. Tas priedas veikė nuo 1894 ir buvo vertinamas kaip **atsilikimas nuo federalinės konstitucijos ir kaip diskriminacija vaikam, kurie nori mokytis ne valdžios, o religinės organizacijos laikomoje mokykloje.** Prieš balsavimus, o ir po balsavimų buvo sakoma, kad pažangiausioje valstijoje laikomasi netolerantiškiausios konstitucijos.

Balsavimai betgi naują konstituciją, kurioje anos diskriminacijos atsisakyta, atmetė — 3,296,837: 1,297,970 balsais. Pačiame New Yorko mieste atmėte santykiu 2:1, už miesto santykiu 3:1. N. Y. Times aiškina, kad konstituciją rėmė demokratai ir daugumas katalikų bažnytinių ir pasaulietinių vadovų. Konstitucijai priešinosi respublikonai, daugumas protestantų ir žydų. Pastebi betgi, kad liuteronai ir episkopalai bei žydai ortodoksai, kurie turi savas mokyklas, taip pat rėmė.

Prieš rinkimus sen. R. Kennedy ragino balsuoti už konstituciją, tačiau privačiai turėjo maža vilčių, nes protestantai ir žydai sudaro daugumą. Po rinkimų tą pat vakarą įspūdį švelninti pirmiausia ėmėsi gub. N. Rockefelleris, rytojaus dieną N. Y. Post ir Times tikinimu, kad Blaine priedas nesąs tokis, dėl kurio abidvi partijos negalėtų susitarti; kad jų sutartas konstitucijos naujas priedas būsiąs pateiktas gyventojų referendumui gal 1969 metais.

Jei balsavimai New Yorke susilpnino demokratus, tai **sustiprino gub. Rockefellerį,** kurio siūlymas išleisti bonus 2,5 bilijonų sumai buvo didele persvara priimtas. Ta suma bus vartojama susisiekimui gerinti.

R. Andersonas, buvęs iždo sekretorius, LBJ patarėjas sekmingai gesino gaisrą viduriniuose rytuose.

Tarp kitų valstijų dėmesį labiau traukė **New Jersey, kur seimelio ir senato daugumą laimėjo respublikonai.** Tai sykiu yra smūgis ir demokratui gubernatoriui Hughes.

Miestų rinkimuose pasižymėjo Clevelandas ir Gary, kur buvo išrinkti majorais negrai — Stokes ir Hatcher. Bostone Mrs. Hicks, kuri buvo prieš mokyklų integraciją, nebuvo išrinkta. Tai laikoma ženklu, kad negrai gali ateiti ir ateina į valdžią natūraliu demokratiniu keliu.

Ar rinkimai rodo gyventojų nusistatymą federalinės vyriausybės atžvilgiu? Tiesiogiai tai buvo patirta tik San Francisco. Ten buvo duotas balsuoti siūlymas skelbti Vietname taiką ir atitraukti Amerikos kariuomenę. Siūlymas atmestas, ir **vyriausybės politika paremta 2:1 santykiu.** Demokratų pralaimėjimas New Jersey esąs nepasitenkinimas demokratine vyriausybe, kuri prileido prie riaušių, New Jersey ypačiai aštriai siautusių.

....— **Popiežius Paulius** po operacijos sveikstąs, bet į darbus galėsiąs grįžti po kokio mėnesio.

— **Izraelis** tebesijaudina, kad de Gaulle atsisakė pristatyti Izraeliui 50 sprausminių lėktuvų, kurie buvo užpirkti dar birželio mėn. ir jau net du trečdaliai sumos sumokėta. Izraelis kaltina, kad de Gaulle remia arabus.

....— **Maskvoje** lapkričio 7 iškilmių proga numatyta, kad komunistinių partijų konferencija bus kitų metų pradžioje. Jai nepritarė rumunai ir jugoslavai, bet jų įtaka silpo, kai pritarė Italijos komunistai.

....— **Lenkijoje** 27 metų žydė Nina Karsow nuteista 3 metus už raštų siuntimą į užsienį. Be to, jos dienorašty rasta "priešvalstybinių išsireiškimų".

— **Australija** padidino savo kariuomenę Vietname — turėjo 6,300, pažadėjo dar 1,000. N. Zelandija turėjo 376, pasiųs dar 170.

— **Sovietų du satelitai,** be lakūnų, spalio 30 erdvėje susitiko ir drauge skrido pusketvirtos valandos, paskiau vėl išsiskyrė.

ARABAI mėgina perimti iš Izraelio iniciatyvą?

Po ilgų privačių derybų vidurinių rytų reikalais lapkričio 9 vėl sušauktas Saugumo Tarybos posėdis. Sušauktas Egipto pageidavimu. Egiptas lapkričio 7 neoficialiai pareiškė, kad sutinka su Amerikos planu vidurinių rytų konfliktui baigti. Tame plane numatomas Izraelio kariuomenės pasitraukimas iš okupuotų žemių, arabų bėglių atlyginimas ar įkurdinimas, politinė nepriklausomybė ir teritorinis integralumas, laisvė naudotis vandenim.

Po R. Andersono kelionės į Egiptą ir Syriją ir po karaliaus Husseino atsilankymo Washingtone arabai pareiškė norį atnaujinti santykius su Amerika, atšaukė kaltinimus, kad kare dalyvavusi Amerika Izraelio pusėje. Egiptas ir Jordanas nori sudaryti įspūdį, kad jie rodo iniciatyvos susitaikyti su Izraeliu ir su Vakarais. Tuo tarpu Izraelio ministeris Eban kritikavo ne tik Indijos, Sovietų siūlymus, bet ir Amerikos, kuri per mažai atsižvelgia į Izraelio nusistatymą tartis su arabais tiesiogiai. Dabartiniu metu Izraelis pastatomas į gynimosi padėtį.

Maskvos šventei nelaukti priedai

Kubos delegacija Maskvą paliko pora dienų anksčiau, nei buvo programoje. Kubos sveikinimo šventės proga nebuvo paskelbta Pravdoje, kitų komunistų buvo. Pačioje Kuboje sovietiniame priėmime dalyvavo Castro ir jo palydovai.

Po iškilmių Jugoslavijos spaudoje buvo kritika Maskvos pastangom šventės metu sudaryti įspūdį, kad Maskva visiem komunistam vadovauja.

Jungtinėse Tautose lapkričio 7 kalbant Lenkijos atstovui apie pavergimo naikinimą galerijoje buvę "baltieji rusai" pašoko ir pertraukė kalbėtoją šauksmais: "Šalin vergija!". Albanijos atstovas puolė "sovietinę revizionistų kliką", kuri "išdavė marksizmą, leninizmą ir revoliucijos idealus". Tada sovietinė delegacija pakilo ir išžygiavo iš salės. Grįžo, kai satelitinių režimų atstovai pradėjo Sovietus garbinti, ypačiai arabai dėkoti už paramą.

Kreipiama dėmesio, kad Maskvos iškilmėse kalbėtojai nepuolė kom. Kinijos, bet puolė Ameriką, kurios atstovas čia sėdėjo.

Įtampa tarp Kongreso ir vyriausybės

....— **Kongresas** patvirtino lapkričio 8 2.7 bil. užsienio paramai. Vyriausybė buvo siūliusi 3.2 bil.

— **Bedarbių skaičius** Amerikoje spalio mėn. pakilo iki 4,3 proc. Tarp jų daugiausia senesnieji, paaugliai ir negrai.

— **Kentucky** išsirinko gubernatorium resp. Louie B. Nun vietoj demokrato.

— **Negrų** ekonominė pažanga kelia juos vis labiau į vidurinę klasę: 1947 nebaltųjų gyventojų tik 6 proc. turėjo metinių pajamų 7,000, 1960 jau 17 proc., dabar 28 proc.

....— **Saturnas 5,** didžiausia lig šiol raketa, į mėnulį paleistas lapkričio 9.

— **Hartfordo majoru** išrinkta resp. Miss Antonina P. Uccello, kurios tėvai iš Sicilijos. Ją stipriai parėmę italų kilimo amerikiečiai, kurių nemaža Hartforde.

Antonina Uccello, naujas Hartfordo majoras

— **Valstybės sekr. Rusk,** senat. Fulbrighto kviečiamas į viešas senato diskusijas dėl Vietnamo, atsisakė dalyvauti. Tai esą nebūtų valstybės interesas. Kas kita, jei diskusijos bus uždaros.

Ar sakysit, kad tai mūsų viceprezidentas HHH? Taip, tai jis golfe Malaysijoje.

ATPIRKIMO OŽIAI — Rusk ar McNamara?

Kai Vietname karas neina, kaip norėtų, tenka surasti kaltininkus —atpirkimo ožius. Demokratai iš Americans for D. Action tokiu ožiu noriu padaryti valstybės sekretorių Rusk — kam jis neleidžia susiderėti. St. Alsop (S.E. Post) aiškina, kad tokiu ožiu galįs būti apsaugos sekretorius McNamara, kuris kelis kartus žadėjo karo pabaigą ir vis negalėjo ištesėti. Esą jis net taręsis su sen. Robert Kennedy, ar nebūtų geriau jam atsistatydinus. Alsop aiškinimu, svarbiausias McNamaros trūkumas — kad jis neturi intuicijos, o tesiremia tik racionaliais apskaitymais, kurie pasirodo klaidingi.

Vargiai galima laukti Rusk ar McNamaros atleidimo, nes tai reikštų jau politikos keitimą. O tai negali būti priimtina prezidentui.

— **Prezidentas LBJ** Veteranų dieną lankysis kariuomenės bazėse.

Dialogas tarp žydų ir krikščionių

Amerikos Žydų Sinagogų Taryba lapkričio 7 paskelbė kaltinimus krikščionių bažnyčių vadam, kad jie nesą jautrios sąžinės, jei nepasmerkė arabų "genocidinių grasinimų žydam". Tokis krikščionių nejautrumas gresiąs niekais paversti dialogą tarp žydų ir krikščionių.

(Kad priekaištas nevirstų nereikalingu kartumu, reiktų išsiaiškinti vienų ir kitų poziciją. Rodos, kad krikščionis turi pareigą rodyti sąžinės jautrumo reaguoti prieš kiekvieną genocidą, kas jį bevykdytų.

Kai New Yorke buvo mitingas prieš Sovietų genocidinę praktiką, nukreiptą prieš žydų tikėjimą, dalyvavo kalbėtojai ir iš eilės krikščioniškų tikėjimų.

Lauktum tokio pat solidarumo ir iš žydų, kai kyla protestai prieš kitų tikėjimų persekiojimą Sovietuose.

Lapkričio 7 dienos žydų sveikinime, pasirašytame tūkstančių įžymių žydų, skirtame Sovietų Kosyginui tebuvo kalbama apie laisvę žydų tikėjimui).

Auga Amerika, dar daugiau nusikaltimai

FBI biuletenis pranešė, kad Amerikoje per metus nusikaltimai pridaro 27 bilijonus nuostolių. Nusikaltimai auga neproporcingai su gyventojų skaičiaus augimu. Nuo 1960 gyventojų skaičius padidėjo 9 proc., nusikaltimai 62. Paauglių tarp 10-17 metų amžiaus skaičius nuo 1960 pakilo 19 proc., jų nusikaltimai pakilo 54 proc. Šiais metais nusikaltimų 17 procentų daugiau nei pernai tuo pat laiku.

J. E. Hooveris atsakomybę skiria įstatymų leidėjam, kurie saugoja nusikaltėlius, ne visuomenę nuo nusikaltėlių.

— **Kanadoje** spalio mėn. bedarbių 4.7 proc. Tai didžiausias kiekis nuo 1964 spalio.

Waterbury namiškių ir svečių grupė šalkauskio ir Mykolaičio minėjime lapkričio 5. Nuotr. V. Maželio

AKADEMINĖS LAISVĖS IR NELAISVĖS

Susirūpino, ar studentų demonstracijos reiškia demokratinę žodžio laisvę ir daugumos valią

Spalio, lapkričio mėnesiais pagausėjo demonstracijos ir net riaušės universitetuose. U. S. News and W. Report išskaičiavo eilę universitetų, pasiskardenusių demonstracijom. Visuose demonstracijos panašios formos ir panašiais motyvais vykdomos:

Motyvas: demonstracija prieš Vietnamo karą ar asmenis, kurie jį tiesiogiai ar netiesiogiai remia, vyriausybės linijai pritaria; metodas: mėgstamiausias būdas susėsti ar sugulti ir tuo būdu sukliudyti, susabotuoti veiksmus, kurie būtų palankūs karui; argumentas: naudojamės akademine laisve, ginam žmoniškumą ir taiką; ginam universitetą nuo policijos invazijos; iniciatoriai: nebūtinai studentai, dažnai profesoriai arba ir iš šalies; rezultatas: publicity televizijoje ir spaudoje visų studentų vardu.

Šios demonstracijos susilaukia paskutiniu laiku daugiau kritiško dėmesio.

★

Dėmesio, ar akademinių laisvių gyvenimas nevirsta tų laisvių paneigimu?

Rochesterio universiteto prezidentas W. Allen Wallis savo pranešime "American Council of Education" (atspaudas redakciją pasiekė A.K. dėka) kelia klausimą: ar universitetuose yra viena iš pagrindinių akademinių laisvių — laisvė pareikšti skirtingas pažiūras? Jis randa laisvę, bet ne visiem. "Nedaugely Amerikos universitetų šiandien toka laisvė iš tikrųjų yra. Stokely Carmichael gali kalbėti nekliudomas, bet George Wallace gali susilaukti tokio chaoso, kad atkris galimybė jį išklausyti ramiai ir padoriai. Senatorius Fulbrightas bus sutinkamas pagarbiai kiekviename universitete, bet retai kuris drįs pakviesti sekretorių McNamarą, nes su jo pasirodymu beveik visada ims reikštis įtampa, gal protestai ir netvarka, kuri atims galimybę laisvai ir atvirai diskusijai. Timothy Leary naudojasi žodžio laisve daugely universitetų, o J. Edgar Hoover nedaugely; Nelson Rockefeller ir Robert Kennedy daugely, o Richard Nixon ir Hubert Humphrey nedaugely. Net jeigu kalbėtojas galės savo kalbą pasakyti ir klausytojai ją išgirsti, bet jeigu jis bus praėjęs į universitetą pro piketus ar saugojamas policijos, tai negali būti sakoma, kad jis naudojasi daugiau kuo kaip pasityčiojimu iš laisvo atviro akademinio savo pažiūrų išdėstymo".

Padėtis, kurią čia nušvietė prezidentas Wallis, rodo tokį akademinės žodžio laisvės supratimą: laisvė man ir mano grupei žodį pasakyti; laisvė man ir mano grupei žodį kitam sukliudyti; laisvė tau ir tavo grupei man pritarti ir dar laisvė, jei nori, patylėti.

Toks laisvės supratimas nieko bendro neturi su demokratija. Tai bolševikinis laisvės supratimas. Supratimas gan artimas sovietinės konstitucijos "garantijai", kad pilietis turi tikėjimo ir netikėjimo laisvę; netikintis turi laisvę varyti propagandą prieš tikėjimą, bet tikintis neturi laisvės nuo tos propagandos gintis...

★

Tas pats prezidentas iškėlė faktą, kad studentų, kurie stengiasi sukliudyti kitiem žodžio laisvę, nėra daug — gal penketas procentų visų studentų. Tačiau jie naudojasi "publicity". Spauda kreipia dėmesį į juos, nes tai "news". Taip jau yra: aprašinėja ne tuos keleivius, kurie ramiai traukiniu važiuoja, bet tuos, kurie su automobiliu atsitrenkė į traukinio šoną...

W. Wallis neslėpė, kad prie žodžio laisvės slopinimo prisideda profesoriai, nes kai kurie "siekia ne tik tiesos, bet ir valdžios, prestižo ar atlyginimo iš šalies — iš tokių, kuriem rūpi ne tiesos ieškojimas".

Tokį profesorių veiklumo pavyzdį randam aprašytą Bostono kolegijos laikraštyje "The Heights" lapkričio 3 (kuris redakciją pasiekė A.M. dėka). Esą spalio 25 Dow Chemical Co. (gaminanti napalmą) atsiuntė savo atstovą kalbėtis su studentais, kurie buvo pareiškę norą kompanijoje tarnauti. Prie laiptų jam užstojo kelią trys profesoriai ir siūlė į kolegiją neiti. Atstovas pasiūlė: tegul tie 3 studentai pas jį tada ateis į viešbutį. Einantį atgal sutiko studentų būrys ir susigrąžino į kolegijos koridorių. Ten tie patys profesoriai pastojo vėl kelią. Jau pora šimtų studentų susirinko. Tą pat vakarą studentų tarybos mitingas. Ir kitom dienom mitingai. Teisių mokyklos dekanas išaiškino, kad jis buvo kvietęs anos kompanijos atstovą; kad tas atstovas turi teisę ateiti ir kalbėtis su tais, kurie pareiškė tam noro, ir kad anie profesoriai tą teisę jam sulaužė. Kelių dienų kalbos baigėsi rezoliucija, kurioje 319:63 balsais nutarta universitetas yra laisva vieta nuomonei pareikšti, ir 172:157 balsais atsiribota nuo anų profesorių nuomonės....

Dauguma nesidavė paveikiami anų profesorių pagundai sėsti į automobilį ir duoti traukiniui į šoną, kad gautų "publicity". Bet apie tokius dėl to mažiau ir girdima.

Tėvų įtaka yra svarbiausia tikėjimui išlaikyti

Taip kalba sovietinės anketos

Religijos klausimas Sovietų Sąjungoje tebėsa labai aktualus. Tai rodo skelbiamos statistikos ir anketų daviniai apie tikinčiųjų procentą.

Neseniai išleistas "Propagandisto ir agitatoriaus Vadovas", kuriame yra skyrius "Ateistinis auklėjimas". Jame duota statistika religinių organizacijų, su kuriomis ateizmo propagandistui tenka susidurti. Štai kai kurie tos statistikos daviniai apie tris žymiausias konfesijas Sov. Sąjungoje.

★

Rusų pravoslavų Bažnyčia, sakoma, dabar turinti Sovietų Sąjungoje 7,500 bažnyčių (cerkvių), 2 teologijos akademijas ir keletą kunigų seminarijų. Iš to aiškėja, kad devynerių metų bėgyje uždaryta du trečdaliai veikusių bažnyčių, nes 1959 m. Maskvos patriarchatas savo pranešime Ekumeninei Bažnyčių Tarybai nurodė 22,000 veikiančių bažnyčių. Jei teologijos akademijų skaičius liko tas pats, tai seminarijų iš 8 liko tik 3: viena Ukrainoje ir dvi Rusijoje.

"Vadove" apie musulmonų konfesiją sakoma, kad ji tikinčiųjų skaičiumi užimanti antrąją vietą. Ji turinti apie 400 mečečių (1916 m. jų buvo apie 1,500), daugiausia centrinėje Azijoje, Baškyrijoje, Kazachstane, šiaurės Kaukaze ir Azerbeidžane. Apie 1000 neregistruotų musulmonų bendruomenių susirenka maldai privačiuose namuose.

Apie katalikų Bažnyčią "Vadove" pasakyta, kad jos centras esąs Vatikane, o parapijos yra Baltijos kraštuose, vakarų Ukrainoje ir rytų Gudijoje. Čia esą viso apie 1000 veikiančių bažnyčių. Šis skaičius paskutiniais metais nesąs pasikeitęs ir atitinka tas žinias, kurias duoda Romos sluoksniai.

Sovietinių ateistų organas "Nauka i Religija" duoda davinius, surinktus dvejų metų laikotarpyje 400 apklausinėjus anketos būdu apie religingumo padėtį Kazanės mieste.

Atrodo, kad renkant žinias laikytasi mokslinio metodo. Kazanės universiteto profesorius M. Baltanovas, kuris apdorojo anketų davinius, pareiškė: "Mes paėmėme visai atsitiktinai (be ypatingo parinkimo) kiekvieną šimtą asmenų iš rinkikų (taigi per 18 metų) sąrašų. Apklausinėtojai tuo būdu aplankė 4,710 asmenų, kurie sudaro 1 proc. visų suaugusių miesto gyventojų".

Iš tų 4,710 apklausinėtų asmenų, 989 pasisakė esą tikintys; tai sudaro 21 proc. apklausinėtųjų. Tačiau šis procentas įvairuoja pagal atskiras miesto dalis: jis esąs žymiai didesnis tuose miesto kvartaluose, kur gyvena musulmonai.

Tarp tikinčiųjų rusai sudaro daugumą — 58 proc., paskui eina totoriai — 40 proc., o likusieji priklauso kitoms tautybėm. Jaunimas iki 30 metų sudaro tik 3 proc. tikinčiųjų, o moterys — 81 proc.tiek krikščionių, tiek ir musulmonų tarpe.

Pagal užsiėmimą, pensininkai sudaro daugumą — 42 proc., toliau darbininkai — 34 proc., o trečioje vietoje yra žemdirbiai 17 proc. Tikinčiųjų išsilavinimo laipsnis, pagal anketos davinius, nėra labai aukštas. Analizuojant religingumo priežastis, apklausinėtojai surado, kad tėvų įtaka vaidina pagrindinį vaidmenį: 787 iš 989 tikinčiųjų.

Anketos daviniai atskleidė ir kitą įdomų faktą: iš visų apklausinėtų (4,710) tik 435 (9.6 proc.) dalyvauja ateistinio švietimo ir auklėjimo pamokose. "Jei šį skaičių palyginsime su miesto inteligentijos skaičiumi, tai ateistinis auklėjimas čia yra labai silpnas ir vertas susirūpinimo" — baigia savo išvadas M. Baltanovas.

★

Tokie daviniai, surinkti pačių komunistų tik viename Rusijos mieste, kur 21 proc. gyventojų yra dar tikintieji, toki esą jie prisipažįsta žinodami, ką reiškia toks prisipažinimas, kovojantiems ateistams kelia rimto susirūpinimo. Todėl nuolat komunistinėje spaudoje girdime aliarmuojančius šauksmus — stiprinti ateistinę propagandą. Viena iš tos propagandos priemonių yra spauda. Paskutiniu metu Sov. Sąjungoje pasirodė nauji ateistiniai leidiniai: "Ateisto skaityba" (10 0,0 0 0 egz.), kur yra įvairių antireligi- nių straipsnių ir "klausimų dėžutė". Knygos tikslas — nurodyti religijos klaidas ir apgaulę. Kita knyga — "Ateisto kalendorius" (125,000 egz.) apžvelgia įvairias vienų metų bėgyje religines apraiškas ir moko, kaip su jomis kovoti.

★

Bet yra ir kitokių anketų. Viena iš Lietuvos atvykusi moteris, kurios vaikai lankė vid. mokyklą, atvežė anketą padalytą vid. mokyklų mokiniams 1967 m. kovo mėn., į kurią kiekvienas mokinys turėjo atsakyti. Štai tos anketos klausimai:

1. Kiek ateistinių knygų esi skaitęs?
2. Kas padėjo susiformuoti ateistinei pasaulėžiūrai (knygos, draugai, mokykla)?
3. Socialinė kilmė: a) tarnautojų, b) darbininkų.
4. Ar yra religingų šeimoje narių: tėvas, motina, seneliai, giminaičiai?
5. Jei yra religingų asmenų, kokiais klausimais jie nesutinka su mokslo linija?
7. Kas iš šeimos narių tiki paviršutiniškai?
8. Kokių religinių švenčių prisilaiko šeima?
9. Ar prisilaiko šeimoje religinių apeigų (meldžiasi, eina bažnyčion, pasninkauja)?
10. Ar tvirta tavo materialistinė pasaulėžiūra? Ar tiki religija?
11. Kokiais klausimais tu dar abejoji?
12. Kas padėjo ar padeda tau atsikratyti religinių prietarų?
13. Kokias ateistinio turinio knygas esi perskaitęs? Kokį įspūdį jos paliko?
14. Kokias religinio turinio knygas esi perskaitęs ir kas tave paskatino jas perskaityti?
15. Kada paskutinį kartą buvai bažnyčioje?
16. Kokia tavo nuomonė šiuo klausimu?

★

Tikriausiai nei kunigas per mokinių velykinę išpažintį nereikalaudavo taip viską smulkiai išpažinti, kaip dabar daro komunistiniai "pedagogai". Abejojame, ar šios anketos daviniai bus paskelbti viešumai. Ir patys komunistiniai "auklėtojai" žino, kad mokinių atsakymai negali būti nei atviri, nei nuoširdūs, nes už atvirą pasisakymą gresia pašalinimas iš mokyklos, persekiojimas jo tėvų ir artimųjų. Tokia "pedagogika" komunistiniai "auklėtojai" verčia mokinius iš jaunų dienų vaidmainiaut ir slėpt tikrus savo įsitikinimus.

Dr. J. Girnius, Aidų redaktorius, Washingtono konferencijoje posėdžiauja nutarimų sekcijoje. Šalia kun. Pr. Garšva — Draugo moderatorius.
Nuotr. V. Maželio

Kongresmanas T. R. Kupferman kalba lapkričio 4 Pavergtų Europos Tautų seime.
Nuotr. V. Maželio

KAI ATSISAKOMA BENDRAUTI SU BENDRUOMENE

SPAUDA

Spaudoje buvo nusiskundimų tos pačios spaudos elgesiu: esą rašinių tonas prašoka leistinumo ribas, kada imama kritikuoti ne asmenų viešuosius darbus, bet užgaulioti asmenis pravardžiavimais, insinuacijomis. Šiokia tokia priemonė spaudai sudrausminti gali būti bendruomenės garbės teismas.

Dirvoje spalio 23 buvo aprašyta viena tokia spaudos istorija, atsidūrusi garbės teisme. Istorija tarp dviejų tos pačios bendruomenės, tos pačios valdybos žmonių — pirmininko ir valdybos nario. Esą Naujienose 1966.7.16 str. "Bendruomenės votis" bendruomenės Gage Parko apylinkės valdybos narys Jonas Kaunas rašęs apie tos valdybos pareiškimą kaip "tėvynės išdavimą"; kėlė klausimą, ar jis rašytas Chicagoje ar Maskvoje, kaltino pirmininką platinant okupanto propagandą.

Pirmininkas Stasys Gečas kreipėsi į bendruomenės garbės teismą. Bet rašinio autorius su teismu bendradarbiauti atsisakė. Tada garbės teismas, pirmininkaujamas V. Sidzikausko, dalyvaujant dr. B. Matulioniui ir V. Bražėnui, 1967 rugsėjo 15 pripažino Joną Kauną savo rašiniu nuskaudus Stasį Gečą, savo atsisakymu garbės teismui bendradarbiauti (duoti paaiškinimų) paniekinus garbės teismą ir sutrukdžius jo darbą, ir už tai pagal Bendruomenės įstatų 62 str. teismas pareiškė Kaunui papeikimą.

Drauge spalio 19 B. Drungienė rašė apie kitą faktą, kuris rodo kai kuriuos veikėjus susidūrus su Bendruomenės nusistatymais. Ji rašė: "Lietuvos bylos skleidėjas angliškai kalbančios inteligentijos tarpe... Lituanus yra mūsų pačių pasmerktas mirti. Iš Lituanus redakcijos narių sužinojau, kad sekančiam numeriui visa medžiaga jau paruošta, nėra tik pinigų jį atspausdinti, nes paskutinis piniginis vajus atgarsio lietuviuose nerado".

Reikalas liūdnas. Tik ar jis nėra iš dalies pačios redakcijos žygių vaisius? Kada kai kurie iš redaktorių niekais nuleido bendruomenės centro valdybos ir Chicagoje gyvenančių tarybos narių viešą kreipimąsi į juos, kad atsisakytų nuo sumanyto žygio, ar tenka stebėtis, kad bendruomenės nariai susilaikė nuo paramos darbui tų, kurie iš tos bendruomenės drausmės išsijungė. Tai konkretus pavyzdys, kaip mūsų veiksmai vienas su kitu yra susiję.

O dėl atsisakančių su bendruomene bendradarbiauti galėtų būti pergalvojamas klausimas, ar su tokiais asmenim netektų ir tai pačiai spaudai atsisakyti nuo bendradarbiavimo.

LIETUVOJE

Gyvenvietės — kokios jos turėtų būti

Pagal Lietuvos vienkiemių naikintojų planą Lietuvoje turės būti apie 1900 centrinių kaimo gyvenviečių. Apie 400 tokių gyvenviečių yra ligšiolinėi bažnytkaimiai, kuriuose, be bažnyčių, yra ir kiti vadinamieji visuomeniniai pastatai, seni, arba jau ir nauji: administracijos namai, mokyklos, salės (kultūros namai), skaityklos -bibliotekos ir kt.

Pusantro tūkstančio tokių centrų (jų tarpe ir kai kurie bažnytkaimiai) reikiamų pastatų dar neturi, o daugumo tokių centrų dar iš viso nėra. "Jei tarsime, kad kaimo gyvenviečių statybos problema bus išspręsta iki 2000 metų, tai kasmet reikėtų pastatyti po 40-50 visuomeninių namų kompleksų", — samprotauja to klausimo svarstytojai. (A. Miškinis, K. Blaževičius, Švyturys, 67/16.) Bažnyčių naujuose kaimuose-miesteliuose, žinoma, nenumato statyti, bet visų kitų pastatų po tiek pastatyti — bent dabartinėmis priemonėmis ir metodais — tai tik svajonė. Todėl ir tą planą įvykdyti iki 2000-tųjų metu dar nėra vilties.

Naudodamiesi aplinkybe, kad tas Lietuvos perstatydinimas dar ilgai užtruks (jei iš viso neteks jo atsisakyti), svarstytojai deda pastangas, kad būtų peržiūrėti ir atitaisyti užsimojimai, pradėti "Agrogorodomanijos" (žemės ūkio suminestinimo) žydėjimo laikais. Sako:

"Prieš keletą metų virė ginčai, koks turėtų būti optimalus kaimo gyvenamasis namas. Atsirado balsų (Niekas nemini, bet visi žino, iš kur atsirado. E.), kurie, vulgarindami natūralią epochos tendenciją — kaimo buitinių sąlygų artėjimą prie miesto — optimaliu kaimo namu rekomendavo miestišką daugiaaukštį namą".

Bet dabar jau atsirado drąsos ir kritikuoti anų metų "balsus":

"Visas kaimo darbo žmogaus gyvenimas susijęs su gamta, erdve, laisve — vieninteliais gyvenimo kaime privalumais. Tad kam mėginti atskirti kaimietį nuo įprastinių ir teigiamų gyvenimo sąlygų, spraudžiant jį į antrą ar penktą aukštą!"

Lietuvoje į tokį kraštutinumą dar, esą, niekas nepasišovė, betgi esą peršami kompromisai — 4 ar 8 butų namai kaime. Tas, sako, "taip pat kvepia dirbtinumu. Mes manome, kad konkrečiomis sąlygomis optimalus kaimo gyvenamasis namas yra vienbutis sodybinis namas".

Tačiau visi valdžios organų rūpesčiai esą sutelkti tik į daugiabučių namų statybą. Vienbučių statybą ne tik nesirūpina, bet ją ir apsunkina. O jei statomi, tai "dažniausiai panašūs į paprasčiausią dėžę". (Elta)

— **Amerikoje telegramų** kaina nuo lapkričio 1 pakeliama 3 proc. Tai duos papildomų pajamų 4,3 mil. metam.

SEKMADIENIAIS ATIDARYTA 12-6 • (212) 244 - 1346 •
Sandor Furs, Inc.
GERIAUSI KAILIAI
ŽAVĖTINAI PLIOŠNŪS
S. ROSS
305 SEVENTH AVE. (cor. 27th ST.), NEW YORK, N.Y. 10001

Foto VYT. MAŽELIS
• vestuvės: spalvota ir juoda balta (gali vykti ir į kitus miestus)
• portretūra
• meno darbų nuotraukos ir kiti foto patarnavimai
Tel. HY 7-4677
422 MENAHAN STREET — RIDGEWOOD, N. Y. 11237

SPARTA parduoda Telefunken, Grundig, Olympia, Zenith, Burroughs, Royal, ITC ir kt. produktus, tiesiai ir pigiau iš firmų sandėlių:
RAŠOMAS mašinėles lietuvių ir kt. kalbomis | RADIO — stereo, consoles, transist ir kt. | PATEFONAI | ĮREKORDAVIMO aparatai | SKAIČIAVIMO mašinos ect.
Katalogus ir informacijas gausite pranešę savo adresą SPARTA sav.: J. L. GIEDRAITIS, 10 Barry Drive, E. Northport, N.Y. 11731, tel. (516) 757-0055 • New Yorke informuoja L. Vilkutaitis 642-2137.

LAISVĖS ŽIBURYS
Radio programa lietuvių ir anglų kalbomis sekmadieniais, 9 - 10 val. ryto
WHBI 105.9 FM banga
Išlaikoma lietuvių radio klubo narių mokesčiais, aukomis ir skelbimais.
62-15 69th Pl., Middle Village, N.Y. 11379
Vedėjai:
ROMAS KEZYS — TW 4-1288
ANTANAS MAŽEIKA — VI 5-6332

Nauja New Yorko mieste — parduodami ir taisomi
GRUNDIG - TELEFUNKEN - BLAUPUNKT - NORDMENDE
Neš. radijai, kamb. radijai, Hi - Fi (stereo), įrekordavimo aparatai, nešiojami stereo fonografai
GERMAN ELECTRONIC SERVICE CORP.
Specialistai patarnavimui ir visos dalys įvairiems Europos gamybos aparatams.
Lengvai pasiekiama traukiniais arba automobiliais —
61-05 39th AVE., WOODSIDE, N. Y.
Paskambinkite: TW 9-3900 ir nurodys, kaip lengva pasiekti jų vietą.

Namų pirkimo, pardavimo, apdraudos ir visais reikalais kreipkitės į
Insurance - Real Estate
JOHN ORMAN AGENCY
Pildomi miesto, valstybės ir federalinės valdžios mokesčių (Income Tax) pareiškimai. — Tel. VIrginia 6-1800.
110-04 Jamaica Avenue Richmond Hill 18, N. Y.
Tel. VIrginia 6-1800

NEW YORK CHICAGO
LITAS Investing Co., Inc.
Paskolos — geromis sąlygomis.
Aukštos palūkanos už indėlius.
86-01 114th Street Richmond Hill, N.Y. 11418 — (212) 441-6799
6755 S. Western Avenue Chicago, Ill. 60636 — (312) 476-2242

LIUDOS MIKULSKYTĖS
įvairių moteriškų drabužių krautuvė
Krautuvėje yra didelis įvairių gatavų moteriškų drabužių pasirinkimas: išeiginės - balinės bei darbo suknelės, megstukai, apatinukai, bliuskutės, kojinės. Čia gaunama siuntiniams gatavi moteriški drabužiai, pritaikinti įvairioms progoms ir dydžiui.
95-04 JAMAICA AVE. Woodhaven, N.Y. 11421
— Tel. 849-7240 —

— HAVEN REALTY —
Real Estate • JOSEPH ANDRUSIS • Insurance
Apdraudimas gyvybės, namų, automobilių, baldų ir k. Namų pardavimas, apdraudos, Income Tax užpildymas. Mutual Funds — Pinigų investacijos.
Kasdien nuo 9 iki 8 val.; šeštadieniais iki 6 val. popiet.
87-09 Jamaica Ave., Woodhaven 21, N. Y. Tel. VI 7-4477

WINTER GARDEN TAVERN Inc.
VYTAUTAS BELECKAS
Savininkas
Salė vestuvėms ir kitokioms pramogoms. Be to, duodami polaidotuviniai pietūs. Pirmos rūšies lietuviškas maistas prieinama kaina.
1883 MADISON STREET
BROOKLYN 27, N. Y.
(Ridgewood)
Tel. EVergreen 2-6440

SIDABRINIO VARPO KEPYKLA
Silver Bell Baking Co.
Lietuviška ir eurapietiška duona ir pyragai
Šventėms, vestuvėms bei pokyliams tortai
DALIA ir ALBERTAS RADŽIŪNAS, sav.
36-38-40 STAGG STREET BROOKLYN, N. Y. 11206
Telefonas STagg 2-5938

DARBININKAS 910 WILLOUGHBY AVE. BROOKLYN, N. Y. 11221

THE WORKER (Title Copyright) Editorial Office GL 5-7281 • Business Office GL 2-2923 by FRANCISCAN FATHERS

Eina nuo 1915 metų.

1951 sujungė AMERIKĄ, LDS organą DARBININKĄ ir LIET. ŽINIAS

Second-class postage paid at Brooklyn Post Office
Published semi-weekly except holiday weeks and July and First week in August when published weekly.

Prenumeratos kaina $7.00 — Subscription per year $7.00

Laikraštį tvarko REDAKCINĖ KOMISIJA.

Straipsnius ir korespondencijas redakcija taiso savo nuožiūra. Nenaudoti straipsniai saugomi ir grąžinami autoriams prašant. Pavarde pasirašyti straipsniai nebūtinai išreiškia redakcijos nuomonę. Už skelbimų turinį ir kalbą redakcija neatsako.

Rusijos bolševizmas atėjo kaip revoliucija prieš revoliuciją

SIMAS SUŽIEDĖLIS

BOLŠEVIKŲ vardas pirmą kartą pasigirdo rusų socialdemokratų konferencijoje Londone 1903. Buvo išsiskirta nuomonėmis dėl programinių ir taktinių siekimų. Atstovų dauguma (bolšinstvo) palaikė Lenino maksimalią programą ir metodus. Bolševikai siekė visiško nuosavybės ir luomų sulyginimo, darbininkų internacionalo, revoliucinės partijos, ginkluoto perversmo ir proletariato diktatūros. Nuosaikesnieji atstovai, vadovaujami Martovo, likę mažumoje (menšistvo), siekė laipsniško socialinės santvarkos pakeitimo, neversdami iš šaknų nei senosios tvarkos, nei pačios valdžios. Jie buvo taip pat inteligentiškesni, blaivesnio proto, linkę bendrauti su kitokio nusistatymo žmonėmis. Bolševikai buvo siauro intelekto, grubūs fanatikai ir rėkliai, laidę trauklius, bet neįgyvendinamus šūksnius; visame pasaulyje sukurti visuotinę lygybę ir visiems žmonėms pasiekti aukščiausios gerovės.

Pirmosios rusų revoliucijos metu (1905) abi tos grupės nebesusiėjo į vieną konferenciją savo tėvynėje. Tai laikoma dar aiškesniu skilimu, tačiau keleriu metus palaikė tarpusavio ryšį ir ramstė vieni antrų revoliucines pastangas, tesiginčydami spaudoje ir pasitarimuose. Prieš pat Didįjį karą bolševikai sudarė savąją socialdėmokratų darbininkų partiją (1912). Abi tos partijos dalyvavo Rusijos seime (Duma). Karui kilus, abi pasisakė prieš karo veiksmus ir tą klausimą dūmoje svarstant iš posėdžio išėjo (1914 VIII 8). Bendradarbiavimas visai nutrūko karo veiksmam beeinant, nes dabar išsiskyrė ne vien programos ir taktika, bet ir susirūpinimas savo kraštu.

Menševikai jautėsi esą rusai, savo šalies žmonės, kuriem nebuvo vistiek, kaip karas baigsis ir kokion padėtin pateks rusų tauta. Jiems rūpėjo karą baigti laimėjimu ar bent nekatastrofišku pralaimėjimu. Toks pat patriotinis nusiteikimas buvo ir vokiečių socialdemokratų. Abi tos giminiškos partijos buvo pastatytos priešų pozicijon, kas bolševikams atrodė socializmo išdavimas. Bolševikams nerūpėjo likimas nei savo tėvynės, nei jos žmonių, nes komunistų manifestu (1848) buvo pareikšta, kad "darbininkai tėvynės neturi". Leninas, gyvenęs Šveicarijoje, aštriai puolė vokiečių socialdemokratus, prikišdamas jiems proletariato išdavimą. Kartu su šveicarų socialistu Robertu Grimmu 1915 išleido vadinamąjį Zimmerwaldo manifestą: baigti karą "be aneksijų ir kontribucijų". Vokiečių karo vadovybė pasirūpino tą manifestą paskleisti rusų tautoje. Iš skleidžiamo defetizmo, nuovargio ir griūvančios tvarkos ištvino antroji rusų revoliucija (1917).

Antroji revoliucija, apėmusi visų pirma Petrapilį, išsiliejo širsmu prieš monarchiją, kaip ir pirmoji po rusų-japonų karo. Romanovų dinastija šį kartą nebeatsilaikė. Savo 300 m. viešpatavimą baigė caro Nikalojaus II atsistatydinimu. Duma sudarė laikinąją vyriausybę (1917 III 16), pastačiusi prieky kunigaikštį Lvovą. Vienintelis iš socialistų (menševikų) buvo Kerenskis, teisingumo ministeris. Laikinoji vyriausybė mojosi tęsti karą ir vesti kraštą į demokratinę santvarką. Ji suteikė spaudos, žodžio ir susirinkimų laisvę; panaikino nepaprastus teismus, mirties bausmę ir slaptąją policiją; paskelbė plačią amnestiją; legalizavo profesines sąjungas. Laikinajai vyriausybei taip pat rūpėjo suveržti išjudusį tamsųjį gaivalą ir palaikyti tvarką, bet tam uždaviniui pristigo guvios orientacijos ir ryžtumo. Ji buvo nuversta rėklesnių ir veržlesnių bolševikų (1919 IX 7). Po trejeto mėnesių jie pasivadino komunistų (bolševikų) partija, kurios vardu jau per 50 metų teroru siekiama pasaulinės revoliucijos.

★

REVOLIUCIJAI, kurios griebėsi rusai karo frontui irstant, priešai vokiečiai buvo davę dvi atspirtis: marksistinę ideologiją ir leninišką strategiją. Pirmoji remiasi dėsniu, kad viską apsprendžia medžiaginis žmogaus būvis. Antroji vadovaujasi Lenino taktika: "laikinės mūsų nuolaidos tą pačią kovą pratęsia kitu pavidalu".

Markso materialistinė ideologija, kuri ugdė rusų revoliucininkų kadrus dar caro laikais, buvo daugiausia importuota iš Vokietijos. Kas savam vokiečių krašte, ypač po Markso mirties (1883), neatrodė visuotinai priimtina, rusų kai kuriems inteligentams rodėsi išganymu caristiniame režime ir socialinėje nelygybėje. Dėl marksistinių pažiūrų, darbininkų kurstymo ir pogrindinės veiklos daugumai veiklesnių revoliucininkų teko atsidurti Sibire arba išbėgti į užsienį. Kerenskio amnestija sudarė sąlygas atsirasti Petrapily Stalinui iš Sibiro, Trockiui iš Amerikos ir Leninui iš Šveicarijos.

Leninas buvo karinės vokiečių vadovybės importuotas uždarame vagone ir aprūpintas pinigais (1916 IV 16). Vokiečiams rūpėjo palenkti rusus pasiduoti, nes prieš dešimtį dienų į karą išėjo Jungtinės Amerikos Valstybės. Leninas su savo programa ir taktika, ypač siekimu taikos "be aneksijų ir kontribucijų", vokiečiams buvo labai tinkamas agentas. Jisai pasirodė ir tinkamas perversmininkas, kuriam nediegė širdies savo krašto nelemtis: jam vaimėjosi iš Rusijos griuvėsių kilsianti pasaulinė revoliucija. Šiam tikslui turėjo aistrinti žmonių nepasitenkinimą laikinąja vyriausybe.

Laikinoji vyriausybė, ėmusis įvairių reformų, delsė tvarkyti du degamus reikalus: nedalino valstiečių laukiamos žemės ir nešaukė steigiamojo seimo. Reformos buvo žadamos, pagerėjus padėčiai fronte. Kerenskis važinėjo po frontą ir stiprino kareivių dvasią, o tuo metu bolševikinė trijulė — Leninas, Stalinas ir Trockis —lipdė savąjį vidaus frontą. Kūrėsi ir savavališkai tvarkėsi darbininkų, kareivių ir ūkininkų tarybos (sovietai). Bolševikai bandė net perversmu siekti valdžios (1917 VII 16), bet nenusisekė. Jie buvo įsakyti areštuoti; Leninas pasislėpė. Visuomenės reakcija pasirodė netikra ir drumsti, privertusi pasitraukti ministerį pirmininką Lvovą.

Kerenskis, perėmęs jo pareigas, paskui tapęs ir vyriausiuoju kariuomenės vadu (1917 IX 15), nesuvokė bolševikų didelės grėsmės, nerodė tvirtumo ir bolševikų neareštavo, laikydamas juos "parlamentarine opozicija". Po keturių mėnesių, kai karo frontas dar labiau apiro, o Petrapilin priplūdo išvargusių ir dezertyravusių karių, bolševikinė "opozicija" perėmė Kerenskio vyriausybės pozicijas (1917 XI 7). Perversmininkai nepabūgo griebtis ne tiktai areštų, bet ir žudymų. **Marksistinę ideologiją ir lenininišką stragegiją jie dabar sujungė ir gavo kontrarevoliuciją.**

★

KONTRAREVOLIUCIJOS vardu tiksliau yra vadinti tai, kas dėjosi Rusijoje pirmaisiais metais, bolševikams valdžią pasigrobus, ir kas sekė toliau per ištisus 50 metų, nebe vienoje tik Rusijoje. Mat, visa, kas buvo skelbta ir žadėta revoliucijos vardu, o didelės masės žmonių lūkuriuota ir už ką kovota — visa apversta išvirkščiai: žadėtoji žemė ir duona, išlaisvinimas iš priespaudos, vergiškų gyvenimo ir darbo sąlygų panaikinimas, laisvė ir lygybė, demokratija ir taika. Ties visais tais žmonių siekimais išsiskyrė žadiniai ir darbai, propaganda ir tikrovė; išsiskyrė taip, kad ir ligi šiol nesusieina nė per plauką. Šiuo atžvilgiu yra reikšmingi paties Stalino žodžiai: "**Mes neraudama** dėl nukirstos galvos plaukų".

(Bus daugiau)

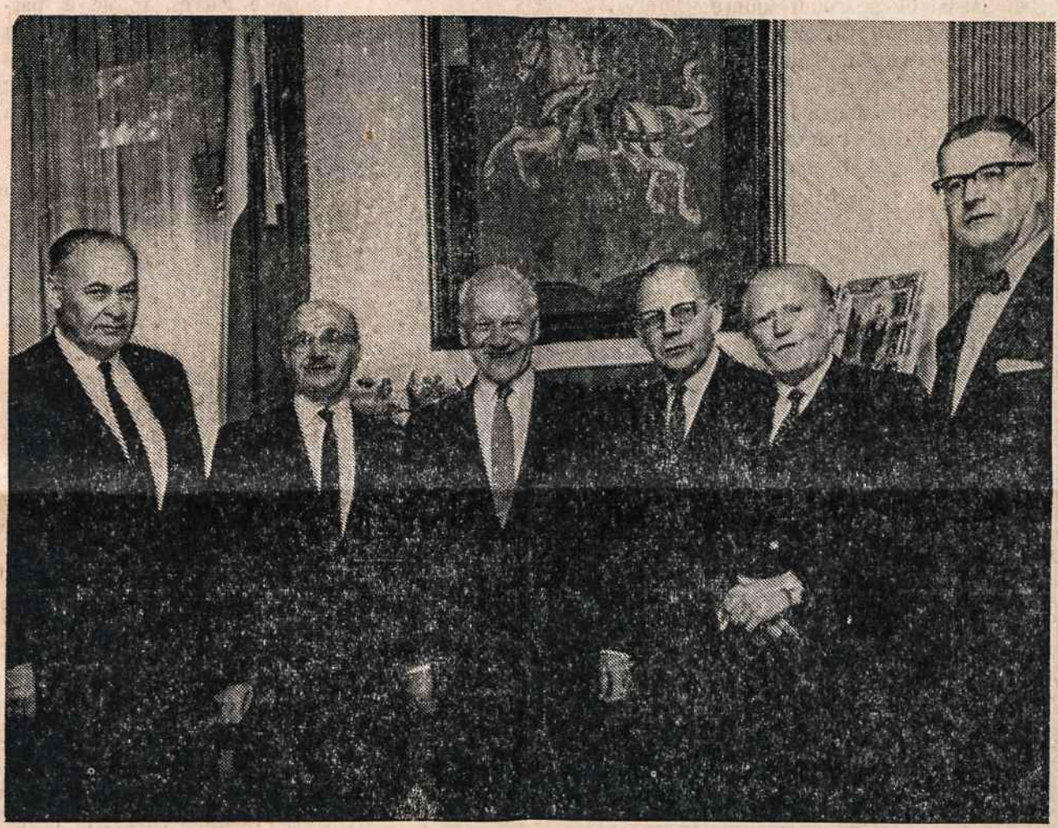

Lietuvos pasiuntinybėje Washingtono konferencijos metu iš k. į d. garbės konsulas J. Žmuidzinas iš Toronto, gen. kon. dr. P. Daužvardis iš Chicagos, Lietuvos atstovas Washingtone J. Kajeckas, pasiuntinybės patarėjas dr. St. Bačkis, Liet. Laisvės komiteto pirmininkas V. Sidzikauskas, gen. konsulas A. Simutis iš New Yorko.
Nuotr. V. Maželio

Pagarba veteranam ir kritusiem

Lapkričio 11 ligi 1954 m. Amerikoje tebuvo minima kaip Paliaubų diena. Tą dieną 1918 metais sustojo Didysis karas. Dabar jį vadiname pirmuoju, nes išgyvenome dar antrąjį.

Kai pasibaigė pirmojo Didžiojo karo naktis, kuri anuomet žmonėm atrodė tamsi ir glūdi, palyginti su ankstyvesniais karais, tai Paliaubų diena rodėsi it koks saulės patekėjimas. Daug tautų, tarp jų ir lietuvių, po to karo atgavo laisvę, atsikūrė naujos nepriklausomos valstybės. Dėl to ir 1918 lapkričio 11 buvo ilgai prisimenama, taip ilgai, kad ji, kaip Paliaubų šventė, pragyveno net ir antrojo Didžiojo karo galą.

Dar visus aštuonerius metus Amerikoje lapkričio 11 buvo švenčiama kaip Paliaubų diena, lyg antrasis Didysis karas nebūtų pasibaigęs irgi paliaubom 1945 gegužės 8. Deja, iš tos dienos neišaugo nauja Paliaubų šventė. Žmonės jautė, kad antrasis Didysis karas jų taikos troškimo nepatenkino. Jis prasitęsė šaltuoju karu ir tarptautinę padėtį tebelaiko įtempęs. Po antrojo Didžiojo karo tamsios nakties saulės patekėjimo nėra, ypač tom tautom, kuriom laisvė atimta ar jai rimtai grasoma. Gi ne vienu laiku ir ne vienoj vietoj ir smulkesni karai tą įtampą dar labiau išryškino.

Paliaubų dienos, kurią verta būtų prisiminti, dabar jau neturime jokios. Atrodo keista, kad ligi 1954 m. Paliaubų diena vis dar buvo švenčiama, nors ji buvo jau seniai negyva ir antrojo Didžiojo karo palaidota. Sakytumei, lyg nebuvo norima suprasti žiaurios realybės ir gyventi sudužusiom svajonėm. Tai suprasta tik 1954 m., kai Paliaubų diena pakeista diena Veteranų, kurie kovojo pirmajame ir antrajame kare. Jiem priklauso užtarnauta pagarba, kad jie kovojo už tikrąją žmonių laisvę ir taiką.

★

Panašiom progom prisimenami ir karo bei taikos klausimai. Visi sutinka, kad taika yra geresnis dalykas negu karas. Tačiau naujo Didžiojo karo nebuvimas dar nereiškia taikos. Vienintelė ir tikra taika yra taika teisingume. Čia ir skiriasi nuomonės apie taiką ir karą. Tauta reikalinga daugiau negu taikingų principų, geros valios ir civilizuotų socialinių sistemų. Ji reikalinga kovotojų, kurie yra pasiruošę apsaugai prieš smurtą, kurie atiduoda savo gyvybes, kad jų tauta ir jos principai išliktų gyvi.

Ir lietuviai turi savo veteranų, kovojusių ar tai Amerikos kariuomenėje, ar tai Lietuvos laisvės kovose. Daugelis nepriklausomybės kovotojų bei įvairių okupacijų partizanų jau pasitraukė iš gyvųjų tarpo.

Nejauku prisiminti, ta proga svarstymus, kad anie kovotojai, gynę savo tautos laisvės principą, buvę beprasmės aukos. Sukrečia tokių svarstymų materialistinis pobūdis, kai ne tik tikima, bet ir gyvenimiškai matoma, kaip anos kovotojų aukos įžiebė naujose kartose meilę tam laisvės principui, dėl kurio anie lietuviai veteranai — sananoriai, partizanai— kovojo, o ne vienas ir gyvybę atidavė.

Reiškiam pagarbą tautos didvyriam — kovojusiem ir tebekovojantiem, nukankintiem ir tebekankinamiem. Karštai tikime jų aukos pergale ir prasmingumu. Kiekviena auka atneša savo vaisių. Jei jaunojoj kartoj tautinė sąmonė gyva, ar nebūtų prasminga šio lietuviško atžalyno tautinio gajumo pradžios ieškoti anų pasiaukojusiųjų pavyzdy!

JURGIS JANKUS

PEILIO AŠMENIMIS

TRIJŲ VEIKSMŲ DRAMA

5)

LAIMA

Kaip našlaitė, išvaryta į kelią, kuriam galo nematyti.

DAUGVYDAS

Ir dar kaip nematyti! Ar tu manai, kad Karpenko irgi taip pat galvoja. Kad pavargom ir pradėsim vienas kitą išdavinėti, kad gautumėm ramaus poilsio? Ar turi kitokių interesų?

LAIMA

Nežinau. Gal ir tas, bet man atrodo, kad taip toli jis negalvoja. Jie tiki savo jėga. Vokiečius sutrempė, geležinę tvarką iš karto įvedė, o čia su žiupsneliu nesusitvarko. Jis galvoja, kad jūs susipratot. Arba gal teisingiau, tu atėjai į protą ir mėgini išpirkti savo kvailystę jų norimu būdu. Prieš jų jėgą vistiek esame nulis. Baik, kas yra, aš atnešiu kavos.

(Staiga trumpam prispaudžia vyro galvą prie savęs ir išbėga. Bėgdama, netoli durų nusibraukia ašaras.)

DAUGVYDAS

(Nuseka Laimą akimis, pasismeigia šakute valgio gabalą, neša prie burnos, bet nuo puskelio padeda atgal. Akių nenusuka nuo tos vietos, kur išėjo Laima. Kambary tamsėja. Mėlynos šviesos spindulys krenta iš viršaus ir apšviečia tik Daugvydą ir stalą. Visa kita skęsta tamsoje. Iš dešinės pusės įeina Rasa. Juodai apsirengusi, juoda skarele užsigobusi, veidas visiškai baltas.)

RASA

Trobos nebėra, bet pinavijos neišdegė. Raudonos daigų galvutės tik kyšo, tik kyšo iš žemės. Ar tu žinai Daugi, kad pavasarį žemė gyvybe kvepia? Net ir kapo gilumoj.

DAUGVYDAS

Kodėl apie Karpenko ji kalba tokiu ramiu būdu?

RASA

Gyvybės šaknys eina ligi pat žemės gelmių. Aš galvoju apie tautos gyvybę, kuri yra kitokia, kaip mano. Bet labiausiai už visa kita, norėčiau būti gyva ir auginti didelę šeimą. Tokią didelę, kad užtektų išlaikyti Lietuvos gyvybę.

DAUGVYDAS

(Pakelia akis į Rasą, kuri stovi visiškai šalia pirštais žaizdama su jo plaukais.)

Ar tu manai, kad jie Laimą iš kalėjimo parsivežė tik mane į savo rankas įsivilioti?

RASA

Atsimeni, kai Lazdynėliuose tu mane atgynei nuo Antano. Ir apmušei, kai sakiau, kad norėjo mane pabučiuoti. Tada sakiau neteisybę. Bijojau, kad tu jo visiškai neužmuštum ir į bėdą nepatektum. Mes tada buvom tik vaikai, bet Antanas jau tada buvo negeras. Tada jis vertė mane ir sakė, kad tik iš kvailystės jo nenoriu. Sakė, tik mesk baimę, atsikratyk prietarais ir abiem bus smagu. Kad ne tu, būčiau jo neatsigynus.

DAUGVYDAS

Karpenko labai lengvai gali sunaikinti Antaną ir mane, paskum vienas daryti, ką nori su Laima. Ar Laima...?

RASA

Ir nužudė jis mane ne todėl, kad žinojau, kur jūs esate. Visi žinojo, kad aš nieko nežinau, ir jis žinojo, bet Laimą tada suėmė, ir jam buvo gera proga savo darbą suversti jums. Tu juk žinai, kad Laimos aš niekada nebūčiau įdavusi. Nors man ir buvo skaudu, kai tu ją vedei, ir pasiliko skaudu, bet įduoti niekada, niekada, niekada ...

DAUGVYDAS

Ar tu manai, kad jis vienaip ar kitaip ir Laimą sunaikins?

AUKSĖ

(Jam pradėjus savo klausimą, iš kairės, iš tamsos išeina Auksė. Ji taip pat visa juodai apsisukusi, tik veidas ir rankos tematyti. Ji prieina prie stalo ir pasiremia į jį žemyn nuleistų pirštų galais.)

Laimos sunaikinti niekas negali. Gali išniekinti, gali nužudyti...

DAUGVYDAS

O kas yra išniekinti, kas nužudyti, jei ne sunaikinti.

AUKSĖ

Antaną jie sunaikino. Jie sunaikino jį anksčiau, negu patys atėjo. Bet ne Laimą ir ne tave.

RASA

Ir ne mus. Kas žuvo už savo kraštą, gyvens per amžius.

DAUGVYDAS

Aš žinau, žinau. Bet taip ilgai buvau pasirengęs žūti, kad nebemoku gyventi. Nebemoku galvoti apie gyvenimą.

RASA

Nemeluok sau pačiam. Nieko tu labiau nenori kaip gyventi. Bet tave gąsdina gyventi ant peilio ašmenų, tave gąsdina gyventi jaučiant šaltą pistoleto vamzdį nuolat įremtą į pakaušį, tave gąsdina gyventi žalčio vingiais.

AUKSĖ

Dar labiau gąsdina gyventi tarp jų, matyti, kaip jie smaugia tautą, ir nieko nedaryti.

DAUGVYDAS

Ar verta matyti ir gyventi? Aš buvau pratęs tuojau užkirsti kelią smaugimui, bent mėginau užkirsti. Bet taip nebeišeina. Net jeigu visi išeitumėm kaip vienas, nieko nepadėtų. Jiems būtų dar lengviau. Per dvi savaites visus sukimštų į sunkvežimius ir traukinius, po kitų dviejų savaičių gal liktų tik keli tūkstančiai gyvų su baisaus košmaro atsiminimu, bet pasaulis nė piršto dėl to nepajudintų, net nesužinotų, kaip nesužinojo ligi šiol.

AUKSĖ

Užtat jums reikia gyventi.

RASA

Ir ant mūsų kapų auginti dinamitą.

AUKSĖ

Ateis diena, kai visa tauta turės virsti dinamitu.

RASA

Arba turės atsisakyti gyventi sava valia.

DAUGVYDAS

Savo valia sakai? Ar nusileidimas prievartai galima pavadinti sava valia? *(nukelta į 4 psl.)*

Įpyliau tau mano atveztos Lietuvos žemės

Elena sugalvojo aplankyti tėvų žemę (2)

Jonas Jasys, New London, Conn.

"Vilnius. Lietuvos sostinė. Lietuva. Mano gyvenimo svajonė išsipildė, mano koja pirmą kartą palietė Lietuvos žemę". Pasakotoja tikrai jaudinasi, ir jos veido išraiška sako, kad šitame mieste ir šiame krašte yra kažin kas nepaprasto, jai brangaus, šimtus kartų brangesnio negu Paryžiuj, Romoj, ar Atėnuos. O tačiau čia jos nieks nelaukia. Esą buvo atėjusi lietuvaitė iš Inturisto, bet jodvi prasilenkė. Čia Elenai jau nebėda. Lietuvių kalba jai atranda kelią. Nurodo jai netoli esantį viešbutį. Jo iškaba tik lietuviška. "Tai vienintelė lietuviška, mano matyta visame Vilniuje. Visos kitos iškabos dvikalbės— rusiškos ir lietuviškos".

"Mane nuvežė į "Neringos" viešbutį. Viešbutis ir kavinė labai gražiai dekoruota. Už dekoracijas Maskvoje 1962 m. laimėjęs antrąją premiją. Aš neperdedu, sakydama, kad tai gražiausias viešbutis iš mano matytų Europoje viešbučių. Mano kambarys gražus ir su radijo. Vonios kambarys blogesnis, gadina visą įspūdį. Ir tai tipiška visiem sanitariniam kambariam Sovietų satelitiniuose kraštuose ir pačiuose Sovietuose. Jie be jokio skonio, grožio, įrengimai dažnai sutrūkinėję, parūdiję, grindys dažnai tik šiurkštaus cemento ir visa tik vos-vos veikia".

Vilniuje ji praleido penkias naktis ir šešias dienas. Už viešbutį ir už maistą jau iš anksto buvo išreikalauta po 19 dol. už dieną. Valgiui išduodami kuponai: 4 valgiai — 5 rub. 50 kp.. Ji valgė dažniausiai netoli "Neringos" esančiame "Vilniaus" restorane (ir viešbutis). Valgiai skanūs, ypatingai juodoji lietuviškoji duona, bet kava tai nekažin kokia.

"Vilniaus" restorane ji sėdėjo prie vieno stalo su dviem lietuvėm ir kalbėjosi. Staiga prisėdo išgėręs vyriškis ir ėmė posteringauti: "Aš inžinierius, aš žinau, kad Amerikos inžinieriai gerai uždirba, aš ir gerai uždirbu". Ir tokie jo apygirčio sapaliojimai, Elenai, pirmą kartą atsidūrusiai Lietuvos restorane, šiek tiek sudrumstė vaizdą. Ir geriama Lietuvoje, Sovietuose ir satelituose gerokai. Alus stipresnis už amerikoniškąjį. 'Neringoje' jo neparduoda. Vodka geriama visur — ir traukiniuose. Pusė kvortos vodkos 4 rb. 62 kp. Tai dvigubai brangiau negu Amerikoje.

★

"Vilniaus" restorane ji susipažino ir su viena lietuve, kuri sekančią dieną atnešė jai rūtų šakelę ir bilietą į sporto šventę. Jodvi nuėjo. Tai "jubiliejinė" sporto šventė. Stadijonas, sakoma, talpina apie 25,000 žmonių, buvo pilnas. Ją ypač paveikė pradžioje įvykęs raitelių šuoliais jojimas aplink aikštę. "Arkliai gražūs, jojikai taip pat. Ir, kai aš juos stebėjau, aš galvojau,kad gal tų žirgų tarpe yra ir palikuonys mano senelių augintų arklių". Tai, žinoma, labai sentimentalu, bet mūsų keliautoja kiekvienoje vietoje matė ir jautė ką nors susieto su savo niekad nematytais seneliais ir proseneliais.

Jai patikusi ir gimnastika, bet baisiai blogą įspūdį sudarė visur vyraujanti raudona spalva, kūjai-priekalai. "Man atrodė, kad su tais kūjais-priekalais, ta kraujo spalva ir kariška — policinė tvarka, norima psichologiškai parblokšti, sugniuždyti, pavergti, nužmoginti žmogų, kaip žmogų, ir lietuvį, kaip lietuvį". Grįžtant iš sporto šventės jos palydovė jai papasakojo Neringos (kopų) vardo ir kilmės legendą. Ir tą legendą Elena atsimena. Legenda, sako, nuostabi. Ta proga ji parodo man anos lietuvaitės įteiktą rūtų šakelę ir dar vieną gėlytę, o taip pat ištraukia gal porą dešimčių Vilniuje suvalgytų balsvųjų vyšnių kauliukų ir jų penketą paduoda man ir sako: "Pasisodink ir aš pasisodinsiu. Pirma bandysiu kambaryje į gėlėms skirtą vazoną. Tai mūsų tėvų žemės vyšnios".

"O čia, štai, imk šitą vokelį. Į jį aš įpyliau tau kiek mano atsiveztos Lietuvos žemės smilčių. Tai iš netolimų Panerių".

★

Na, ir sakyk, skaitytojau, ar tai nejautru? Ir aš pasimirštu, ko norėjau klausti, bet staiga vėl susigriebiu:

— Tai, sakote, psichologiškai ten norima parblokšti ir nulietuvinti lietuvį. O kaip yra iš tikro? Ar okupantui sekasi?

— Lietuviai savo dvasioje yra laisvi ir pirmoje eilėje yra lietuviais, okupantui atlieka tik "lip service". Lietuviai labai nuoširdūs, bet baimingi, nes jie žino, kad jie stebimi ir kas jų laukia. Kartą gatvėje susipažinau su vienu asmeniu. Vaikščiojome ir kalbėjomės. Staiga pastebėjome, kad mus seka du vyriškiai. Kur mes tik pasukam, ir jie pasuka: mes į krautuvę, ir jie paskui, mes į kavinę, ir jie į kavinę, mes į kitą pusę gatvės, ir jie iš paskos." Tai sekliai — tarybinių piliečių ir turistų uodegos, kurių niekas negali atsikratyti ir kurių Vilniuje pilna. Žmones sekdami, jie slaptai fotografuoja.

Viešbučiuose įtaisyti sekimui mikrofonai. Apie tai ją įspėjo kitas lietuvis. Jis jai sakė, kad "Neringoje" mikrofonai yra tikrai. Elena spėja, kad mikrofonas buvo įrengtas radijo aparate.

"Mano širdis krauju pasrūva", — tęsia toliau Elena, kai aš matau Vilniuje tiek prigrūsta rusų, kurie būdami daug žemesnės už lietuvius kultūros, yra lietuvių tautos viešpačiai. Yra nemažai ir lenkų. Rusai ir lenkai mėgsta Vilnių ir Lietuvą, nes čia yra daug aukštesnis gyvenimo standartas. Rusai, išgyvenę Lietuvoje daug metų, nekalba lietuviškai. Rusą atskirsi nuo lietuvio iš elgesio: rusas gatve eina stumdydamasis, užkliudęs neatsiprašo, valgyklose garsiai šaukia į padavėjas, valgydamas čiaukši ir šnarpščioja, alkūnės ant stalo, kojas makaluoja. Nekultūringi".

(Bus daugiau)

Chicagoje Čiurlionio galerijoje atidaryta dail. Elenos Urbaitytės paroda. Atidarymo metu dail. A. Kurauskas jai įteikia monografiją apie Paulių Augių. Nuotr. L. Degučio

Gaidys — dail. Elenos Urbaitytės paveikslas Nuotr. L. Degučio

ATSIŲSTA PAMINĖTI

Albertas Zubras — IŠEIVIJA IR TAUTA, Tėviškės Aidų atspaudas, Melbourne, Australijoje, 13 psl., kaina nepažymėta.

LIETUVIŲ IŠEIVIŲ SPAUDOS METRAŠTIS, 1966. I, paruošė Lietuvių Bibliografijos Tarnyba: dr. Z. Ašoklis, —vedėjas, J. Maldeikienė, J. Valaitis. Išleido JAV LB Kultūros Fondas, 62 psl., kaina 2 dol.

Barbara Armonas, A.L. Nasvytis — LASS DIE TRAENEN IN MOSKAU; "Palik ašaras Maskvoje" vokiškas vertimas, išleido Ehrenwirth Verlag Muenchen, 216 psl., kaina nepažymėta.

Filatelistų Draugijos LIETUVA biuletenis, Nr. 6, Nr. 7, skelbiamos įvairios žinios, supažindinama su Lietuvos pašto ženklais. Redaguoja Eug. Petrauskas.

ATSITIKIMAS, Putnamo mergaičių bendrabučio leidinys, nr. 1, spausdintas šafirografu, pačių mergaičių prirašytas, suredaguotas.

SIBIRO LIETUVAIČIŲ MALDAKNYGĖ JAU PASIRODĖ LENKŲ KALBA

Šiomis dienomis jau gauta "Marija, gelbėk mus" lenkiškai "Maryjo, Ratuj Nas". Ją Londone išleido Liet.-Lenkų A. Mickevičiusu Vardo Draugija. Daugiausia pastangų ją išleisti įdėjo P. Baublys, judrusis lietuvių veikėjas Londone. Knygelė nedidelio formato, 80 psl. Viršeliai papuošti Aušros Vartų nuotraukomis, viduje originalo nuotrauka. Knygelei įvadą parašė vysk. Vl. Rubin, Lenkijos Primo delegatas lenkų emigracijos sielovadai. Tai yra gana įtakingas Romoje vyskupas, kuriam šv. Tėvas buvo pavedęs suorganizuoti vyskupų sinodą, įvykusį šiais metais Romoje. Vysk. Rubin apie Sibiro lietuvaičių maldaknygę taip rašo: "Ne be susijaudinimo rašau šį įžanginį žodį į lenkų kalbą išverstai maldaknygei "Marija, gelbėk mus", prieš keletą metų parašytai asmenų, priklausančių mums broliškai lietuvių tautai.

Ši maldaknygė atsirado labai sunkiose sąlygose, kai ištikima Dievui ir Tėvynei lietuvių tauta II pasaulinio karo metu atsidūrė didelių įvykių sūkuryje.

Kaip Babilono nelaisvės laikais Dievui ištikima tautos siela Šv. Knygose išdėstė Dievui savo kančias, pastangas ir ilgesius, taip ir čia turim kenčiančių katalikiškos tautos žmonių surašytą pasikalbėjimą su Dievu.

Kaip Babilono nelaisvė ir grįžimas iš jos į Šventąją Žemę buvo Kristaus mirties ir prisikėlimo vaizdas, taip ir krikščionių kančios įgauna prasmės tik Kristaus kančios šviesoje, tapdamos tarpininkėmis, vedančiomis į prisikėlimą.

Tos maldaknygės rytmetinė ir vakarinė malda įveda mus į apmąstymą šventų mišių aukos, kuri yra tikru atkūrimu Paskutinės Vakarienės ir Kristaus kryžiaus aukos. Pasisakymai tų kenčiančių žmonių, kurie noriai neša savo kryžių už Kristų, parodo didelę jėgą krikščioniško gyvenimo, įjungto į mūsų Atpirkėjo išganymo planą. Ta pati mintis, kiek toliau pakartota Kryžiaus Kelių apmąstymuose, sudaro gilią šio maldaknygės prasmę. Pridėtos prie jos maldos į gailestingąją Dievo Motiną, šventą Juozapą ir numylėtus šventus globėjus sudaro vertingą rinkinį, kuriame galima rast daug šviesos ir paguodos įvairiuose gyvenimo atvejuose, o ypatingai tada, kai mus ištinka kančia.

Ši maldaknygė yra kelias, vedąs mus iš mūsų kančių pas Tą, kuris yra mūsų Gyvenimas ir Prisikėlimas." **K.L.J.**

PEILIO AŠMENIMIS

(atkelta iš 3 psl.)

AUKSĖ

Tai valios netekimas, mano broliuk. Tai įsijungimas, ėjimas kartu dėl ėjimo.

DAUGVYDAS

(Krūpteli.)

O ką gi aš rengiuosi daryti? Ką Laima, ką visi kiti, kurie išsiskirsto pasislėpę po svetimais vardais slėptis svetimose vietose. Ar tai ne mėginimas eiti kartu? Arba žuvimas ne iš karto?

RASA

(Tebežaizdama Daugvydo plaukais.)

Ne, Daugi, tu ir norėdamas nemokėsi nueiti kartu. Greičiau pralenksi žalčio vingrumą, bet nenueisi. Ir Laima nenueis. Nors aš jos ir nemėgau, kam savo gerumu mane nuo tavęs užstojo, bet ji tvirta. Gal tvirtesnė už mane ir Auksę.

AUKSĖ

Mes atidavėm savo dalį, kokią turėjom, jūs atiduosite savo.

RASA

Kol mūsų kapai bus gyvi jūsų vaikuose, tauta bus gyva.

AUKSĖ

Išmoks būti sukta, vingri, kaip vijūnas pro grubius pirštus mokanti išslysti ir dumble panirti, bet gyva.

RASA

Kad atėjus momentui, sprogtų kaip atominė bomba.

AUKSĖ

Ne sunaikinimui, bet kaip pumpuras pavasarį.

DAUGVYDAS

Gyvenimui. Žinau, gyvenimui. Gyveniman per melą, per apsimetimą. Bendradarbiauti su melu ir pasilikti savo teisybės pusėje. Tą gali ištverti vienas žmogus, bet — visa tauta? Ir laikui atėjus sprogti su triuškinančia jėga. Bet turi ištverti. Turi ištverti ir čia, ir Sibire, ir Kazachstane. Turi, bet kaip ilgai . . .

(Daugvydui pradėjus kalbėti, moterys iš lengva dingsta tamsoje. Troboje švinta.)

LAIMA

(Įeina su kava.)

Kalbiesi pats su savim?

DAUGVYDAS

Ne, ne su savimi.

LAIMA

(Stabteri ir greitai pažiūri į langą.)

DAUGVYDAS

Kalbu su draugais. Nežinau prieš gerą ar ne, bet jie lanko mane ir lanko. Ir Ąžuolas, ir Beržas, ir Žaibas ir Rasutė. Su pavasarine gyvybe pakilo iš žemės, ir tokie geri ir atlaidūs. Visą naktį buvo prie manęs, ir kai tik tu išeini, jie vėl čia su tokiom keistom mintim, kokių man niekada nė į galvą neateidavo.

LAIMA

Aš irgi dažnai galvoju apie juos, ir ką jie sakytų, jeigu matytų mane, vaikščiojančią pas Karpenko . . .

DAUGVYDAS

Bet aš negalvoju. Aš juos matau ir kalbuosi, nors tiesioginio atsakymo į savo mintis negaunu.

LAIMA

Ne, Daugi, tu ir išvargęs ir eini į pavojingesnį gyvenimą, negu partizano. Sunku skirtis su tiesumu ir pasilikti tiesiam. Ar manai, kad man nesunku. Daug kas mane jau tikriausia parsidavėle laiko. Žodžiu dar nemetė, bet iš akių matau.

DAUGVYDAS

O jeigu ir mestų?

LAIMA

Nuryti reikėtų. Žodžiu netikės, gal kada įtikės darbu.

DAUGVYDAS

O Rasutė tavęs nesmerkia. Ji žino, kad tu su jais nenueisi.

LAIMA

(Nustebusi.)

Rasutė? Klausyk, Daugi . . .

DAUGVYDAS

Manyk, ką nori. Ji tikrai ką tik čia buvo ir sakė, nors ji tavęs ir nemėgusi, kam kelią jai į mane pastojai, bet vistiek ji tavim tikinti, nes tu esanti tvirtesnė ir už ją ir už Auksę.

LAIMA

Dauguti, tu sapnus sumaišai su tikrove.

DAUGVYDAS

Tai ar tavim pasitikėti negalima?

LAIMA

Ne, aš ne apie tą. Man rūpi tu, kaip su savo tiesumu galėsi gyventi tarp melo.

DAUGVYDAS

Ne aš pirmas. Daugelis jau gyvena. Žibintas per dvejis metus spėjo pasidaryti apskrities vykdomo komiteto sekretorium. Sako: miške slėptis nebesaugu, slėpsiuos partijoj, bet mane dar atsimins. Ir dabar per jį turiu visiems vyrams legalizavimosi dokumentus.

LAIMA

(Žaisdama pirštais plaukuose, panašiai, kaip žaidė Rasa.)

Nežinau, ar taip gera. Tas yra mūsų prigimty, bet ar visa gera, kas yra įgimta. Sunaikinti rusų nesunaikinsime, ir iš savo krašto neišvysime, bet turim augti patys ir auginti savo vaikus taip, kad būtų kietesni už titnagą ir gudresni už velnią.

DAUGVYDAS

Ir kad progai atėjus sprogtų, kaip atominė bomba.

LAIMA

Tada būsim gyvi. Ne kaip žmonės, bet kaip tauta.

DAUGVYDAS

Ar tu žinai, kas mane visiškai atvertė į tavo pusę?

LAIMA

Žinau tik viena, kad tau buvo nelengva.

DAUGVYDAS

Rasutė.

LAIMA

Tu vėl apie ją.

DAUGVYDAS

Ką tik dabar. Taip pat žaidė su mano plaukais . . .

(Staiga pakeisdamas toną.)

Ar nemanai, kad reikėtų padoriai apsikirpti įžengiant į lojalių liaudies draugų tarpą?

(Bus daugiau)

LIETUVIŲ PASISEKIMAS TARPTAUTINĖJE PARODOJE

Spalio 21-22 Chicagoje, Navy Pier, tarptautiniame pasirodyme dalyvavo ir lietuviai. Lietuvių grupę atstovavo ir organizacinius darbus įvykdė LB Marquette Parko apylinkės valdyba (J. Vaičiūnas — pirm., J. Vepštas — vicepirmininkas. K. Radvila, D. Šukelis, K. Rožanskas, L. Naglius, E. Litvinas ir V. Diminskis).

Valdyba pavilijonui organizuoti pakvietė dail. K. Veselką. Dailininkas per trumpą laiką sukūrė įspūdingą paviljoną, pritraukusį amerikiečių ir kitų tautybių dėmesį. Pats paviljonas, jeigu ir nebuvo pats geriausias (kas gali tą išspręsti?), tai tikrai buvo vienas iš pirmaujančių.

Lietuviškų kepsnių skyriui buvo pakviestas Brighton kepyklos savininkas A. Mackevičius. Jo paruošti kepsniai savo gausumu ir turtingumu išsiskyrė iš kitų tautų, dėl to pardavėjos turėjo gerokai paprakaituoti, kad spėtų parodos lankytojus aptarnauti. Vikriai šukosi pačios valdybos narių žmonos, talkininkaujamos savo draugių ir Neries sporto klubo mergaičių bei Aušros Vartų tunto skaučių. Prie progos norėtųsi tarti A.Mackevičiui šiltą žodį. Jis pats yra pačios jauniausios mūsų kartos atstovas, tik neseniai perėmęs prekybą iš tėvo, tačiau Bendruomenės reikalam visur padeda ir padaro didelių nuolaidų.

Paviljone budėjo skautės akademikės, vadovaujamos pirmininkės Živilės Paliliūnaitės. LB tarybos narė Dalia Tallat Kelpšaitė daug prisidėjo prie skaučių suorganizavimo.

Skautės teikė svečiam informacijas apie Lietuvą, be to, dalino specialiai išspausdintus lapus, kurių tekste atsispindėjo mūsų tėvynės vargai ir rūpesčiai.

Abi dienas lietuvišką programą atliko I. Smieliauskienės vadovaujama tautinių šokių grupė Grandis, sukėlusi didelių ovacijų žiūrovuose. Maža to, šokėjai po oficialios programos susirinko prie mūsų paviljono ir vėl pašoko kelis šokius. Apie paviljoną vėl buvo susirinkusi tūkstantinė minia.

Iš šalies žiūrint atrodo, kad lietuviškojo skyriaus rengėjai padarė viską, ką per trumpą laiką sugebėjo, nes visi trys skyriai puikiai reprezentavo Lietuvą. Sakau, per trumpą laiką, nes paroda buvo numatyta lapkričio viduryje, tad tam laikui ir buvo ruošiamasi. Tik prieš dešimtį dienų paaiškėjo parodos datos pakeitimas.

Amerikos Lietuvių Taryba stipriai prisidėjo prie pasisekimo, paskirdama 150 dol. reklaminiui leidiniui spausdinti. Tik tokiu gražiu bendradarbiavimu galima pasiekti teigiamų rezultatų.

Didelis parodos rengėjų nepramatymas, kad kavinės buvo atskirtos nuo paviljonų. Pav., Lietuvos paviljonui vieta buvo paskirta bent mylios nuotolyje nuo kavinės. Tad ir ryšys buvo labai sunku išlaikyti tarp paviljono ir kepsnių stalų. Valdybos nariai vos ne tekini lakstė iš vienos vietos į kitą.

Dar viena smulkmena. Kadą po parodos atidarymo burmistras Daley pradėjo lankyti tautybių skyrius, amerikiečių ir atskirų tautybių fotografai fiksavo. Pasigesta tuo metu mūsų fotografo. Burmistras buvo sustabdytas ir mūsų kavinėje, kur jam buvo įteiktas lietuviškas tortas. Sustojo ir prie lietuvių paviljono, kur budinčios mergaitės įteikė knygą apie Lietuvą. Burmistras pasisveikino su paviljono organizatoriais, bet nebuvo kam iš lietuvių užfiksuoti. Nebuvo net Lietuviai Televizijoj atstovo. Jeigu Lietuviai Televizijoj vadovybė nusiskundžia, kad sunku sudaryti lietuvišką programą, tai vis dėlto turėjo ateiti į parodą ir parodyti savo programoje Lietuvos reprezentacinį reikalą. O jis visiem tikrai būtų buvęs įdomus.

Čia nėra koks priekaištas Lietuviai Televizijoj programos vadovybei, tik norima pasakyti, kad jau vieną programą būtų buvę galima sustiprinti, parodant lietuvių atstovavimą tarptautinėje parodoje. Lietuviai Televizijoje — būtinai remtina programa. **V. Sk.**

Lietuvos paviljonas tarptautinėje parodoje Navy Pier Chicagoje. Prie stalo LB Marquette parkoiždininkas K. Rožauskas su budinčiomis skautėmis. Nuotr. V. Vaičiūno

Lietuviškų kepsnių stalas apgultas tarptautinėje parodoje Chicagoje Nuotr. Vaičiūno

WATERBURY, CONN.

Atsišaukimas amerikiečių spaudoje

Waterburio lietuviškos organizacijos ir pavieniai asmenys sutelkė lėšų drauge su keliom amerikiečių antikomunistinėm organizacijom lapkričio 11 įdėti vietiniame laikraštyje Citizens For Freedom koordinacinio komiteto platinamą atsišaukimą, kuriame skelbia gedulo dieną ryšium su komunizmo revoliucijos sukaktim. Kadangi lapkričio 7 Waterbury vyko miesto valdžios rinkimai, gedulo diena skelbiama lapkričio 11.

Padaryti žygiai, kad šį atsišaukimą paminėtų apylinkės miesteliai, jų laikraščiai ir kai kurios bažnyčios.

Spalio 7 LB apygardos ir apylinkės pirmininkų posėdy nutarta pagal galimybes imtis panašių žygių ir kitose Conn. valstybės kolonijose.

Ryšium su komunistinės revoliucijos sukaktimi lapkričio 8, trečiadienį, šv. Patricko parapijos (daugumoje airių) šv. Vardo draugija rengia Viliaus Bražėno paskaitą "Komunizmas — čia ir ten, dabar ir tada".

Vilius Bražėnas spalio 20 dalyvavo WATR — kanalo 20 programoje "Open Mike". Buvo diskutuojamas Vietnamo karas ir Jungtinių Tautų įtaka tam karui. Jis atstovavo Waterburio apylinkės antikomunistinę organizaciją — Americanism Forum. Jis buvo pakviestas kaip pats patyręs komunizmą ir buvo prašomas daryti sugretinimus.

Herbertas Šiugžda, praleidęs atostogas Waterbury, vėl išvyko į Vietnamą, kur jis anksčiau kariavo vienerius metus. Balandžio mėnesį buvo sužeistas, du mėnesius praleido specialiose pareigose ant vieno laivo.

Jis yra gimęs Augsburge, Vokietijoje, 26 metų į JAV atvykęs tik 1961. Prieš dvejus metus įšėjo į kariuomenę, tarnavo Okinawoj, Japonijoje, Korejoj, Panamoj. Atostogaudamas Waterburyje jis buvo Lietuvių Moterų Klubo baliaus garbės svečias. Apie jį parašė "Waterbury Republican" laikraštis.

St. Šalkauskio ir Putino minėjimas

Vietos ateitininkų iniciatyva lapkričio 5 šv. Juozapo parapijos salėje paminėtas prof. St. Šalkauskis, filosofas, ateitininkų ideologijos autorius, ir šiais metais miręs poetas Mykolaitis-Putinas.

Minėjimą pradėjo sendraugių pirmininkas Viktoras Vaitkus. Paskaitą apie St. Šalkauskį ir Putiną skaitė J. Brazaitis. Programai vadovavo Regina Vaitkutė.

Putino eilių deklamavo aktorius Vytautas Valiukas iš New Haveno ir Karilė Baltrušaitytė iš New Yorko. Dainavo solistė Violeta Balčiūnienė iš Bostono, akomponavo Vytenis Vasyliūnas.

Scenoje buvo išstatyti St. Šalkauskio ir Putino portretai, piešti P. Jurkaus, ir stilizuotas ateitininkų ženkliukas, išpiautas iš kardono.

Minėjiman atsilankė apie pusantro šimto žmonių. Minėjimas praėjo kultūringa nuotaika. Po visos programos svečiai pavaišinti kavute.

Baltimorės žinios

Grįžkim prie Dievo — Back to God mišios, kurias kasmet užprašo Amerikos legiono organizacijos lietuvių postas, šiemet buvo lapkričio 5. Mišiose dalyvavo legionieriai, jų pagelbininkės ir kitos organizacijos. Mišias aukojo kapelionas kun. A. Dranginis. Jis pasakė ir pritaikytą pamokslą. Tokiu būdu legionieriai prisideda prie sąjūdžio — grįžti prie Dievo ir dalyvauti savo tikėjimo pamaldose. Per tas mišias giedojo vaikų choras.

Metinė šv. Alfonso parapijos vakarienė bus lapkričio 12 mokyklos salėje. Pradžia 5 val. Visi lietuviai kviečiami dalyvauti šioje vakarienėje, nes tai gera proga visiem susitikti drauge ir paremti savo parapiją. Vakarienei pagaminti skanūs valgiai. Šokiam gros geras orkestras.

Lietuviškos mišios būna 8:30 v. Lietuviškai kalbamas ir kanonas — nekintamos mišių dalys. Paprastom dienom mišios aukojamos anglų kalba.

Stebuklingo medaliko novena šv. Alfonso bažnyčioje pradedama lapkričio 13 ir tęsis iki lapkričio 21. Pamaldos bus laikomos tris kartus per dieną. Visus pamokslus sakys vienuolis pasijonistas kun. Maurice Sullivan. Kasmet šiose novenos pamaldose dalyvauja labai daug žmonių.

Jonas Obelinis

LOS ANGELES, CALIF.

Tradicinis jūrų skautų balius įvyks lapkričio 18, šeštadienį, 8 val. vak. šv. Kazimiero lietuvių parapijos salėje. Trumpa ir nauja muzikinė programa, šokiai ir vaišės.

A.L.T. s-gos Los Angeles skyriaus iniciatyva lapkričio 25 d. 7:30 val. vak. Tautinių namų salėje yra ruošiamas buvusio JV pasiuntinio nepriklausomoje Lietuvoje Owen J. C. Norem knygos "Timeless Lithuania" antrosios laidos pristatymas platesnei Los Angeles lietuviškai visuomenei. Pobūvyje žodį tars pats knygos autorius ir garbės gen. konsulas dr. J. Bielskis.

Šv. Kazimiero lietuvių parapijos bazaras spalio 22 praėjo labai sėkmingai. Pasitaikius labai gražiam orui, žmonių dalyvavo ir iš tolimesnių apylinkių, kaip Indio, Yucaipa, San Diego ir Santa Barbara. Bendros pastangos atnešė 6,010 dol. gryno pelno. Paskutiniu laiku šv. Kazimiero lietuvių parapija paveldėjo 47,0 0 0 dol. iš a.a. Elzbietos Maišienės- Mashens, mirusios 1949. Šio palikimo ir bazaro pelno dėka numokėta didelė parapijos skolos dalis. Šiuo metu parapijos skola liko tik 29,000 dol.

Eugenija Bertulienė, muziko Juozo Bertulio žmona, gyvenusi Los Angeles ir dirbusi International aerodrome, spalio 20 išvyko atostogų į Pietų Ameriką. Ant rytojaus gauta telegrama, kad E. Bertulienė staigiai mirė Buenos Aires mieste. Laidoti parvežta į Chicagą, kur gyvena velionies vyras. Los Angeles liko sūnus Aleksandras ir duktė Irena su šeimomis. — **L. Ž.**

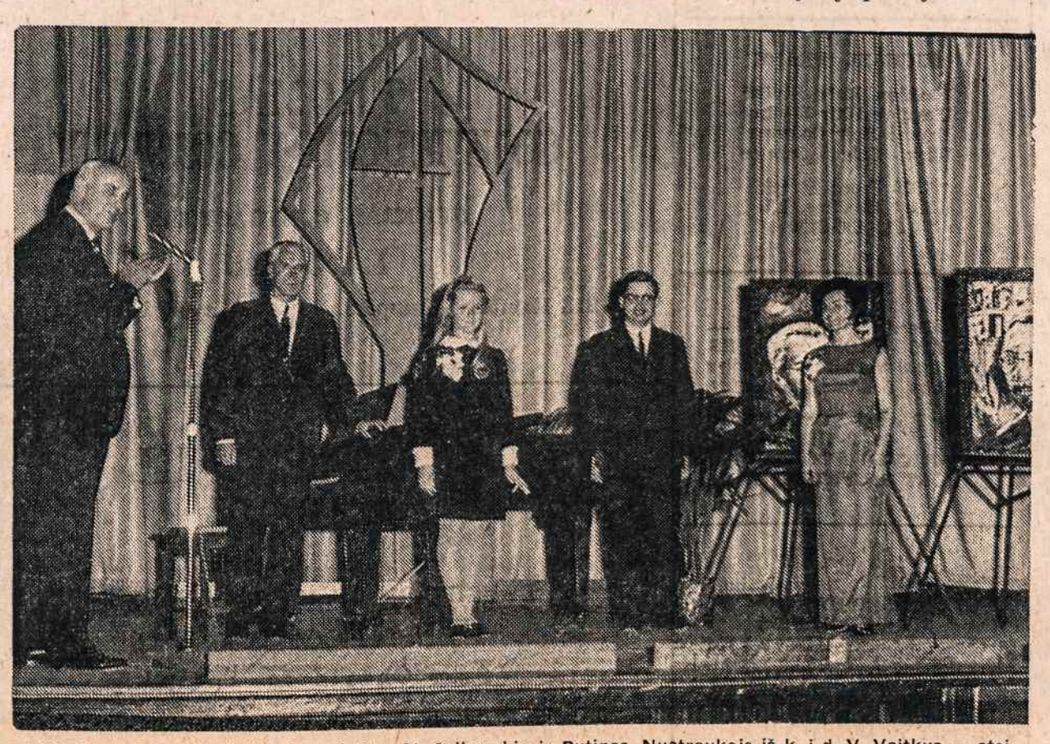

Waterbury, Conn., lapkričio 5 paminėtas St. Šalkauskis ir Putinas. Nuotraukoje iš k. į d. V. Vaitkus — ateitininkų sendraugių pirmininkas, meninės programos dalyviai: akt. V. Valiukas, K. Baltrušaitytė, pianistas V. Vasyliūnas, sol. V. Balčiūnienė. Nuotr. V. Maželio

LIETUVIŲ FONDO NARIAI

Spalio mėn. Lietuvių Fondas padidėjo šiais naujais fondo nariais:

Po $1,000.00 aukojo: Jonas ir Aldona Sandargai, W. H. Bloze, D.V.M. ir Jonas Krištolaitis; $500.00: a. a. Zenono (pavardės prašė neskelbti) atmint. įnašas; $200.00: dr. Henrikas ir Elena Armanai; po $150.00 mokyt. a.a. Felikso Kudirkos ir a. a. Aldonos Girdauskienės atmint. įnašai; -111.00; a.a. Jurgio Eidukevičiaus atm. įnašas; po $100.00: Stasys Liepas, inž. dr. Jonas ir Bronė Kuodžiai, K. Dėdinas (V. Vokietija), Nežinomo Lietuvos šaulio įnašas, a. a. Vlado ir Emilijos Pūtvių atmin. įnašas, Antanas P. Šaparnis, Marija Damijonaitytė, Telšių gimnazijos mokytojų ir mokinių kankinių vardo įnašas, Vytautas ir Jada Girniai, Alfonsas ir Ksavera Pimpiai, a.a. Juozo Rudoko atm. įnašas, Juozas Turčinskas, a.a. Kazio Žižminsko atm. įnašas, a. a. dr. filosof. Justino Tumėno atm. įnašas, a.a. Kazimiero ir Pulcherijos Gabalių atm. įnašas, kun. Viktoras Dabušis ir Vincas Zinas (7 mėn. amžiaus), jo krikštynų proga senelis Vladas Židžiūnas anūką Vincą įrašė į LF narius.

Tuo laiku savo įnašus padidino:

Juozas ir Anelė Januškevičiai iki $400.00, Jonas ir Berta Kelertai iki $1000.00, a. a. Algirdo-Kazimiero Kriaučiūno atmint. įnašas iki $200.00, Antanas ir Lidija Vadopalai iki $313.94, Anglijos Lietuvių Klubas Chicagoje iki $500.00, dr. Jonas ir Jadvyga Jusioniai iki $300.00, Teofilė Mickevičienė iki $120.00, dr. Petras ir Laima Žemaičiai iki $30 0.00, inž. Paulius ir Stasė Šlapeliai iki $300.00.

Spalio 31 LF pagrindinio kapitalo buvo $381, 264.17.

IŠ VISUR

— **Philadelphijos moksleiviai ateitininkai** lapkričio 25, šeštadienį, Šv. Andriejaus parapijos salėje (19 ir Wallace Sts.) rengia jaunimo šokių vakarą. Maloniai kviečia visą Philadelphijos jaunimą. Be to, laukiama atvažiuojančių svečių iš N. Yorko, Baltimorės, Washingtoto ir kitur.

— **Dail. Elenos Urbaitytės** tapybos kūrinių paroda lapkričio 4-12 vyksta Čiurlionio Galerijoje, Chicagoje.

— **JAV LB centro valdybos** pirmininkas Bronius Nainys sudaro ir JAV LB penktoji taryba patvirtino šios sudėties centro valdybą: kun. Jonas Borevičius, S. J. — vicepirmininkas, Valdas Adamkavičius — vicepirmininkas visuomeniniam ryšiam, Stasys Džiugas — sekretorius, Kostas Dočkus —finansų reikalų vedėjas ir iždininkas, Anatolijus Kairys —kultūros reikalų vedėjas ir Kultūros Fondo pirmininkas. Jonas Kavaliūnas — švietimo reikalų vedėjas ir Švietimo Tarybos pirmininkas, Petras Petrušaitis — organizacinių reikalų vedėjas, Antanas Šantaras —informacijos reikalų vedėjas, Dalia Tallat Kelpšaitė — jaunimo reikalų vedėja ir Povilas Žumbakis — specialių uždavinių vedėjas.

— **Italijos lietuviai tėvai saleziečiai** sutinka savo kaštu išspausdinti bei platinti lietuvių kompozitorių parašytas lietuviškas mišias bei sezonines giesmes pagal bažnytinių metų laiką. Kreiptis adresu: Instituto Salesiano Lituano, Castelnuovo Don Bosco, Asti, Italy.

— **J. P. Žukauskui-Sharkey**, pasauliniam bokso čempijonui, spalio 26 sukako 65 m. amžiaus. Jis dabar gyvena Epping, New Hampshire.

— **Lietuvių Fondo** narių suvažiavimas įvyks lapkričio 26, sekmadienį, 9 val. ryto Chicagoje, 5643 So. Western Ave., Terry banketų salėje.

— **Solistės Valentinos Kojelienės** koncertas Washingtone įvyks lapkričio 12 Corcoran Gallery of Arts auditorijoje. Plačios apimties programon įeina ir lietuvių kompozitorių kūriniai. Solistei akomponuoja Frederich Schauwecker, kuris tarptautinėj muzikos scenoj laikomas žymiu amerikiečių muziku — veteranu.

IEŠKOMAS

Viktoras Būtėnas, Justino sūnus, atvykęs į Ameriką prieš 1-ąjį pasaulinį karą ir gyvenęs Brooklyne, N.Y. Jo ieško sesers sūnus Viktoras Bikas, kilęs iš Jutkių kaimo, Juodupės valsčiaus. Kas žinote apie Viktorą Būtėną, malonėkite pranešti Darbininko redakcijai, 910 Willoughby Ave., Brooklyn, N. Y. 11221.

IŠ LIETUVOS VYČIŲ VEIKLOS

Cleveland, Ohio. — Lietuvos vyčių centro valdyba posėdžiavo spalio 21 Hollenden House. Posėdį sukvietė ir malda pradėjo pirmininkas Aleksandras Wesey. Posėdžio protokolo surašyti buvo pakviesta Nancy Kober iš Great Necko.

Sveikino vyčių garbės pirmininkas prof. A. Aleksis iš Waterburio, Conn. Taip pat susirinkime dalyvavo: Joseph Paulukonis, Helen Zimmer, Irene Sankus— visi iš Chicagos, Stanley Vaitkus iš Daytono, Ohio, Stella Sankal ir Juozas Sadauskas iš Clevelando, Ohio, Larry Svelnis ir Albert G. Jaritis iš Bostono, Edward Pavis iš Youngstown, Ohio, dvasios vadas kun. Viktoras Kriščiūnevičius iš Detroito, Mich., ir šių eilučių autorius.

Viešbutis buvo pakabinęs plakatą, kuriame buvo įrašyta: Welcome Knights of Lithuania.

Iškelta daug įvairių idėjų, kalbėta apie šventes, apie konstitucijos pakeitimą. S. Vaitkus ragino daugiau domėtis Dainavos stovykla. Centro valdyba šiai stovyklai paremti paskyrė 100 dol.

Kitas centro valdybos posėdis bus sausio mėnesį Chicagoje. Posėdis baigtas malda, kurią sukalbėjo kun. Kriščiūnevičius. Kitą dieną, spalio 22, šv. Jurgio bažnyčioje buvo mišios už mirusius narius. Mišias aukojo ir pamokslą pasakė kun. B. Ivanauskas. Pusryčių metu, kurie buvo tuoj po pamaldų, vadovavo Juozas Sadauskas. Pasakyta keleta kalbų. Šia proga dėkojame Clevelando vyčiam už tokį malonų ir nuoširdų priėmimą bei vaišingumą. **F.V.**

Aukos Darbininkui

8 dol. — R. Simelis, Belleville, N. J.

Po 6 dol. — V. Kazakaitis, So. Boston, Mass., dr. A. Azelis, University Hts. Ohio.

Po 5 dol. — V. Geibavičius, B'klyn, N.Y., I. Dičpinigaitienė, Woodhaven, N. Y., N. Petkevičius, Wantagh, N. Y., B. Baroniunas, N. Hyde Pk. N. Y., B. Jonušas, Omaha, Nebr. A. Zizminskas, Racine, Wisc., J. Staškus, B'klyn, N. Y., A. Davis, Linden, N.J.

Po 4 dol. — W. Aglan, Phillipsburg, N.J., J. Girevičius, St. Catharines, Ont.

Po 3 dol. — S. Ciafsas, White, U. Matulionis, M. Klosis, T. Liveikienė, B'klyn, N.Y., E. Kezienė, O. Bručas, Jankauskas, E. Purelis, G. Skučas, Woodhaven, N.Y., V. Gaigalas, I. Kapočius, Richm. Hill., N.Y., A. Goeldnerienė, Flushing, N. Y., R. Novak, B. Visotsky, Bronx, NY., J. Iškauskas, Paterson, N. J., J. Legis, Weehawken, N.J., J. Stankūnas, Linden, N. J., V. Urbanavičiūtė, Spring Valley, N.Y., Skuvydienė, E. Newark, N.Y., A. Kopivadienė, Cambridge, Mass., J. Malengo, Northampton, Mass., R. Ambrozaitis, Arlington, Mass., A. Makarchuk, Los Angeles, Calif., A. Wishner, E. Cleveland, Ohio, K. Zebrauskas, Toronto, Ont.

Po 2 dol. — Kun. J. Dakin, Chehalis, Wash., Kun. A. Vainauskas, Nashua, N. H., A. Raguckas, Woodhaven, N. Y., Dr. A. Narvydas, E. Northport, N. Y.

1.50 dol. — J. Levines, Brighton, Mass.

Po 1 dol. — G. Banys, A. Cinikas, L. Spokas, P. Stripeikis, A. Genis, B'klyn, N. Y., R. Sidlauskas, V. Bielevich, Rich. Hill. N.Y., E. Kazakevičius, H. Zeikus, Queens Village, N.Y., A. Lingis, Great Neck, N.Y., D. Jakienė, Smithtown Pike, N.Y., A. Burloff, V. Lakickas, A. Kantakevičius, A. Malinauskas, Woodhaven, N.Y., S. Strazdas, Linden, N.J., K. Salkys, Kearny, New Jersey, B. Sudzinskas, Newark, New Jersey, A. Stanis, Jersey City, N. J., Dr. F. Kaunas, T. Poskus, Cicero, Ill., M. Bajorunas, Cho. Ill., C. Zlotkus, Rochester, N.Y., V. Malinauskas, Santa Barbara, Calif., J. Novalles, Riviera Beach, Fla.., V. Kasparas, E. Hiram, Me., Srs. of St. Casimir, Balt. Md., B. Bacevice, P. Zigmantas, Cleveland, Ohio, A. Palupis, Pittsburgh, Pa., J. Zansitis, Easton, Pa., V. Bigenis, Phila., Pa., A. Vitkauskas, V. Montvila, S. Boston, Mass., J. Babravičius, A. Kalakowsky, Dorchester, Mass.

Visiems, prie kalendoriaus išlaidų padengimo prisidėjusiems, nuoširdžiai dėkojame. Laukiame spaudai paramos ir iš neatsilėpusių.

Dėkinga DARBININKO Administracija

Gražiausia dovana visom progom

Geriausios, autentiškos ilgo grojimo lietuviškos plokštelės gražiai įpakuotos, monaural arba stereo gaunamos iš Request Records. Nepriimkite pakaitalų. Teiraukitės krautuvėse arba reikalaukite veltui siunčiamo katalogo — REQUEST RECORDS, INC. 66 Mechanic St., New Rochelle, New York 10801.

JAMAC FROZEN FOODS
2014 Church Avenue
Brooklyn, N.Y.
BU 7-1185

VICTOR HAMEL
527 MADISON AVE.
Room 209 & 210
Fine Custom Tailoring For Men and Women
Double Breasted Suits Converted to Single Style
Suits Coats & Skirts
Alterations & Remodeling
527 Madison Av (ent on East 54 St)
MU 8-6567

Long Island
statome įvairaus dydžio naujus namus, kuriuos galima tuoj įsigyti. Priimam užsakymus pastatyti pagal pirkėjo pageidavimus ant mūsų arba pirkėjo žemės. Statybą atliekam sąžiningai pagal susitarimą už labai prieinamą kainą. Visais reikalais kreiptis pas statybininką Andrių Armoną
Tel. 516 AN 1-2864

NAUJAUSI PRANCOZŲ ir ITALŲ MODELIAI.
Įvairūs kailinių ir kailių papuošalų pasirinkimas
Viskas gaminama mūsų dirbtuvėje. DIDELIS PASIRINKIMAS. URMO KAINOS. Parduodame didelioms kailinių krautuvėms. Prieš pirkdami—įsitikinkite. Patogios mokėjimo sąlygos. Pertaisome kailinius ir kitus siuvinius į naujus modelius.
Alex Dimants Fur Co.
150 W. 28 St., New York, N.Y.
Patalpa No. 501.
Tel. CH 2-1079 — CH 2-0535
Atidaryta darbo dienomis 8-6; šeštadieniais 8-3. Liepos ir rugpiūčio mėn. šeštadieniais — uždaryta.

Siųskite pinigus į Lietuvą, gaunant už tai daugiausia be persiuntimo išlaidų. **Tik JAV dolerių pažymėjimai** jūsų giminėm yra verti keturgubai daugiau nei rubliai grynais. Jūsų giminės tai patvirtins. **Tik JAV dolerių pažymėjimai** įgalins jūsų gimines nusipirkti viską, ko jie nori — maisto, rūbų ir daug kitų, amerikiečių, vakarų Europos ir vietinės gamybos daiktų specialiose Vneshposyltorg dolerių krautuvėse žemomis specialiomis dolerių kainomis. Jūsų giminės tai patvirtins.
Pilnai garantuota Jokio mokėjimo
Čia nėra jokio mokėjimo už šį patarnavimą nei siuntėjui nei gavėjui, kadangi išlaidas apmoka Vneshposyltorg. — Užsakykit dabar, užsakykit tik per
Intertrade Express Corp.
125 East 23rd Street
New York, N.Y. 10012
Prašykite nemokamo katalogo.
Autorizuotas American Express Company ir Podarogifts Inc. atstovas.

YOUR BAKER
Specializing in Party & Wedding Cakes — Purest Ingredients
— BE 6-2416 —
7703 - 13th Ave. Brooklyn, N.Y.

BEL - AIRE FRENCH CLEANERS
We Pick Up & Deliver
3155 Bruckner Blvd. Bronx
822-8213

SPOT LIQUOR STORE
Always the Finest of Wines & Liquors
211 Washington St. Hoboken, N.J.
659-5229

LENA FURGERI PLAY THERAPY — MARRIAGE AND FAMILY COUNSELLING
110-20 71st Rd. Forest Hills, N.Y.
263-3831

PARKVILLE FUNERAL HOME, INC.
Integrity — Dependability Ethics
1047 Coney Island Ave. Bklyn.
— UL 9-6655 —

SOPHIE SPIELMANN'S BAR & RESTAURANT
Stop for a Home Cooked Meal and a Good Drink
1097 First Ave. N.Y.C.

SOUTH BEACH WINE & LIQUOR STORE
Free Prompt Delivery
Mary Cicero & Vincent Macaluso
GI 7-7051
240 Sand Lane Staten Island

DANTE'S PASTRY SHOP
Specialists in Wedding & Party Cakes
4715 White Plains Rd. Bronx
• 994-6180

PATERSON PASTRY SHOP
Cakes — Cookie Trays
Italian Pastries
87 Market St. Paterson, N.J.
201 - 684 - 0979

JOHNNY'S AUTO BODY
Service is Our Motto
Open 5½ Days a Week
154 Rossiter Ave/Paterson, N.J.
201-271-2638

CROSSROADS TRAVEL SERVICE
— SE 3-2400 —
1 East Fordham Road
Bronx

HO WAH
The Finest Exotic Chinese Mandarin Dishes
— Enjoy Our Family Dinners —
Open 7 Days a Week
95 Water St. Stapleton, S.I.

HILLSIDE AUTO BODY & FENDER SHOP
MOTOR SPECIALISTS
129-14 HILLSIDE AVE.
RICHMOND HILL, L.I.
HI 1-1567

CHARLIE'S BARBER SHOP
Expert Haircutting
99-08 63rd Road Rego Park
IL 9-9804

HAMILTON SERVICE STATION
Mobil Products, Double Plaid Stamps, Complete Repair Work
All Cars, Road Service
Specialist, Brakes
6423 Ft. Hamilton Pkwy / Bklyn.
SH 8-2200

ADAM CIRILLO
Trophies
Sporting Goods
241 Dekalb Ave. Brooklyn, N.Y.
[212] NE 8-2537

DENISE BAKE SHOP
PHONE: 631-1065
"Where Quality Stops"
CAKES — PASTRIES
BREAD — ROLLS
20-03 Utopia Parkway
Whitestone, N.Y.

DONAGHY STEAK HOUSE
Upper New York's Finest Food
Open 7 Days — Parking
Diner's Club — American Express
5523 Broadway, Bronx, N.Y.
546-9571

FROM Mr. Louis Gianelli and Staff
TERMINAL REALTY
77-01 77th St.
Jackson Heights, N.Y.
HI 6-0600

HAPPY VETERANS DAY

A A AUTO SERVICE, INC.
Air Conditioned Chauffeur Driven
CADILLACS
For All Occasions
444 E. 82 St., N.Y.C.
RE 7-6600

CASA DELMONTE
Qui Si Mangia Bene
Unusual Italian Dishes
Air-Conditioned
Private Dining from 10 to 45 pers.
158 W. 72nd, New York City
TR 7-9822

BUDUPEST HUNGARIAN RESTAURANT
Delectable Hungarian Specialties
Open from 11 a.m. to 11 p.m. Daily
For Reservations CALL: 744-9432
1481 Second Avenue
New York City

JOHN D. McQUILLAN REALTOR
830 Coney Island Ave
Brooklyn, N.Y.
Tel.: 435-6605

MAHONEY MOTOR SALES, INC.
RIVERDALE AREA
Plymouth-Valiant-Chrysler-Imperial
Sales - Service - Parts
193 S. Bway, Yonkers
[914] YO 3-9400

— JACK CLEMENTE —
Bowling Balls. Trophies, Shirts
Shoes - Expert Drilling, Measuring & Repairing by PBA Bowlers.
60-68 Myrtle Ave., Brooklyn
[212] EV 1-5304

RALPH MILILLO
46-12 Laurel Hill Blvd.
Long Island City
STillwell 6-2636

ADELPHI SURGICAL CO., INC.
632 Fulton Street
Brooklyn, New York
UL 8-2740

BROWN'S FUEL OIL SERVICE
9 Sommers Lane Staten Island
GI 2-4034

DE TONE TRAVEL BUREAU
DE TONE TRAVEL
Authorized Agents - All Airlines & Steamships — Domestic - Foreign
Tours Cruises Trips Vacations
104 Ackerman Av Clifton - 777-3515

SILVIO ZISA TAILOR SHOP
MEN'S & LADIES'
Reweaving—Mending Custom-made
Suits • Call: 652-3351
32 Central Ave. Midland Park

POINT PLEASANT
Auto Body & Fender Shop
Automatic Transmission Specialists
Domestic & Foreign Cars
--We Guarantee All Our Work--
1320 Richmond Ave.
Point Pleasant, N.J.
—201-899-0953—

NEBRASKY CLEANERS
All Work Done On Premises
Free Pick Up & Delivery
Cleaning — Tailoring with Professional Care
1386 E. Gunhill Rd. Bronx
• KI 7-0050 •

Uptown its the
WHITE HORSE INN
1713 Second Ave. N.Y.C.
Downtown its
DOYLES CORNER PUB
70 Lafayette St. N.Y.C.

TONY'S PIZZERIA
For the Finest Italian Food & Pizzeria
We Cater to The Family
1829 Deer Park Ave.
Deer Park, L.I.
JU 6-9776

The Original
ELLIS GREENDALE'S BRAKE SERVICE
Brake Relining
Drum & Hydraulic Service
Phone Estimates Cheerfully Given
2110 RICHMOND TERRACE
PORT RICHMOND, S.I.
442-9677

GERARD J. NEUFELD FUNERAL DIRECTOR
88-04 43rd Ave. Elmhurst, L.I.
Tel.: HAvermeyer 4-4000

ORIGINAL EASTSIDE TAILOR
Men's Custom-made Suits, Jackets
Slacks - Alterations of Any Kind
731 E. 24th St., Paterson, N.J.
523-6534

FRANK P. VIRZI
Houses Wanted!
Let us Have Your Listing
For 1-2-3 Family Houses
— Residential
— Comercial
— Industrial
TU 1-8780
747 Burke Ave. Bronx, N.Y.

THE COTTAGE RESTAURANT
Fine Food & Excellent Service
132 West 32nd St. N.Y.C.
—LO 5-4838—

FRANK'S AUTOMOTIVE SERVICE
Expert Scientific Repairs
All Makes of Cars
Foreign & Domestic
1495 Inwood Ave. Bronx
TR 8-4250

UTICA OUTLET
A Full Line of Metal Cabinets and Dinette Sets
PR 3 - 3577
790 Utica Ave. Bklyn.
[off Linden Blvd.]
Free Parking on Premises

JENSEN'S MOVING & STORAGE
ACE VAN LINES
5614 Seventh Ave. Bklyn.
GE 9-6265

CASA POMPEI
For Fine Italian American Cuisine
Open 6 Days A Week
—9413 Ave. L.—
CL 7-2211-2

FRANK BOWLBY'S WINES & LIQUORS, INC.
Choice Domestic & Imported Wines & Liquors
Prompt Free Delivery
453 Broad St. Bloomfield, N.J.
201-743-1524

SOUTH SHORE NURSING HOME
Licensed by Nassau County Dept. of Health
Medicare Patients Accepted
Convalescents - Chronics - Elderlies
Non-Sectarian
Catholic Church Nearby
275 West Merrick Rd., Freeport, L.I.
— 516-623-4000 —

MICHAEL FRANK
Fashion Hair Stylist
Creative Hair Styling
Expert Hair Coloring
Wigs - Sales - Service
1860 Front Street
East Meadow, L.I.
516-486-8659

— A Good Roof Above All —
VAGLIO BROS. ROOFERS
All Types of Siding - Repairs
Gutters, Leaders, Carpentry
• For Prompt Estimate Call:
GI 2-3108
1420 CASTLETON AVE.
PORT RICHMOND, S.I.

ASSOCIATED MACHINISTS COMPANY
820 POMPTON AVE
CEDAR GROVE, N.J.
201 - 239 - 0010

BIAGIO CHIBBARO
Fine Custom Tailoring
English Fabrics
2 W. 45th St., N.Y.C. - 867-5738

JERRY'S CLEANERS & TAILORS
Expert Mending & Weaving - Men's Women & Children
Custom Tailoring & Alterations
24 E. Prospect St., Waldwick
445-8079

LLEWELLYN NURSING HOME
515 PARK AVE.
ORANGE, N.J.
201-674-5848

JOSEPH VINCENZO
General Contractor
Custom Builder
Residential — Commercial
Alterations
Attics — Basements — Dens
3 Foxholm St. Staten Island
—987 - 3274—

— P R O —
Auto Body & Fender Shop
Experts in Domestic & Foreign Cars
• Open 5½ days a week
201-342-4461
55 Midtown Bridge Approach
Hackensack, N.J.

B & K TRUCKING COMPANY
294 LINCOLN BOULEVARD
MIDDLESEX, N.J.

GLASSTETTER'S BAKERY
Your Cake Master --
Albert Wiedeman
The Finest Party & Wedding Cakes
Open Sundays
387 Park Ave., Scotch Plains, N.J.
201-322-7239

INTERSTATE MOBIL SERVICENTER
Experts in General Auto Repairs
Open 7 Days A Week
State Hwy #17
Ramsey, N.J.
201-327-6679

BRAUN & RUTHERFORD
B & R
OFFICE FURNISHINGS
est. 1917
164 William St. N.Y.C.
DI 9 - 2370

ALEX & HENRY'S
The New Roman Garden
Superb Italian Cuisine
10 Luxurious Banquet Rooms
Accommodating 25 - 1600 pers.
862 Cortlandt Ave. Bronx
Cor. 161st St. 4 blks E of Grand Concourse

LAKE RONKONKOMA BOWLERLAND
20 Brunswick Bowling Alleys
Instruction by Pros.
Pinspotters, Snack Bar
Cocktail Lounge
Your Hosts Charlie & John
290 Portion Rd.
Lake Ronkonkoma
——516-585-7676——

In Closter and Vicinity . . . It's
CLOSTER HERTHA WIRTH TRAVEL AGENCY
Domestic And Foreign
Business And Pleasure
Call 768-3600
Airline • Steamship • Rail
Bus • Hotel • All Tours
Open Mon. & Fri. Till 9 P.M.
225 Closter Dock Road — Closter

RICHMOND GENERAL MEATS
38 Van Duzer Street
Staten Island, New York
GI 2-7205

BONANZA TRAVEL SERVICE, INC.
Anywhere in the World
Tours - Cruises - Air Tickets
Steamship - Resorts
Car Rentals
342 Madison Ave., N.Y.C.
MU 2-8222

FRANK A. DE RISO ASSOCIATES, INC.
BUILDING CONTRACTORS
4808 Bergenline Ave. Union City
—— 867-3700 ——

Gowen Funeral Home
Joseph J. Staudt Mgr.
"Personalized Service Within the Means of All"
233 Sommerset Street New Brunswick, N. J.

THOMAS CONSTRUCTION COMPANY
GENERAL CONTRACTORS
LA 5-2140
213 Hamburg Turnpike Wayne, New Jersey

ST. JOSEPH HILL ACADEMY
Conducted by
DAUGHTERS OF DIVINE CHARITY
HIGH SCHOOL FOR GIRLS
Sister Charlotte, Principal
—— Academic with Commercial Electives ——

KNYGA — GERIAUSIA DOVANA

Suomių-Sovietų karas 1939-1940, P. Žilio	3.50
Paskutinis posėdis, J. Audėno	4.00
Dr. A. C. Cursius-Curtius	2.00
Serafiškuoju keliu, P. Hasenoehrl, vert. II knyga. Mąstymai	5.00
Naujas veidas, novelės, A. Norimo	2.50
Nemuno rankose, poezija, J. Tysliavos	2.50
Dabarties sutemose, Br. Žumerio	2.50
Išganymo kelias, Šv. Pranciškaus Salezo Filioteja	3.50
Blezdingėlė prie Torrenso (didelio formato)	2.00
Kelionė į Pacifiko kraštus, J. J. Bachuno	2.00
Krepšinio išvyka Australijon, J. Šoliūno	3.00
Lithuanian Art in Exile, albumas anglų kalba	2.00
Antanas Smetona, V. Šliogerio	2.00
Martynas Jankus, Pr. Alšėno kietais	4.00 3.00
Bronius K. Balutis, gyvenimas ir darbai	2.50
Antanas Olšauskas ir Lietuva, P. Jurgėlos	3.00
Antanas Vanagaitis, Vyt. Alanto	2.00

DARBININKO ADMINISTRACIJA
910 WILLOUGHBY AVE.
BROOKLYN, N. Y. 11221

SPORTAS

LAK — WEST NEW YORK 1:1 (1:0)

Pereitą sekmadienį pirmoji ir rezervinė komandos žaidė New Jersey prieš West New York.

Pirmoji komanda parsivežė vieną tašką, rungtynes baigdama lygiomis 1:1, o rezervinė pralaimėjo 3:0.

Po šių rungtynių, atrodo, pirmoji komanda pradeda įgauti daugiau kovos dvasios ir pasitikėjimo savim. Gaila, kad vis dar negalima sudaryti pilnos bei pajėgesnės sudėties — keli žaidikai yra susižeidę, o keli atlieka karinę prievolę. Tad ir dažnai tenka skolintis žaidikus iš rezervinės, o šiem tenka žaisti po dvi rungtynes. Atrodo, kad neužilgo ta krizė pasibaigs, ir pilnos sudėties pirmoji komanda galės tinkamiau pasirodyti pirmenybių rungtynėse.

Lapkričio 12, sekmadienį, pirmoji komanda žaidžia namie prieš čekoslovakus, 2:30 val.

ABI JAUNUČIŲ KOMANDOS LAIMI

Lietus, kuris visą dieną grasino nutraukti rungtynes, pereitą šeštadienį vis tik leido mūsų vaikam, abiem futbolo komandom sužaisti rungtynes. Lietus atnešė abiem jaunučių komandoms didelius laimėjimus. Dar niekada mūsų berniukų komanda taip drąsiai ir su užsispyrimu nežaidė kaip šį kartą. Jie savo priešininką vokiečius-vengrus supliekė net aštuoniais įvarčiais, patys negaudami nei vieno. Pasirodo, jaunieji pradeda atsigauti ir, atrodo, reikia laukti iš jų ir daugiau tokių netikėtumų. Matosi, jie patieks lietuviškiem žiūrovam malonių momentų.

Neatsiliko ir jaunučių komanda. Matyti, pasimokinę iš berniukų mušė savo priešininką-bavarus ir nedavė nei atsigauti. Du įvarčius R. Riauba laimėjo be didelio vargo praėjęs pro priešininko gynimą. Taip ir pabaigė 2:0 lietuviukų naudai.

Berniukų komandos įvarčių didvyriais tapo V. Gerulaitis, imušęs net keturius įvarčius ir po vieną R. Birutis, E. Petrikas, J. Beleckas. Taip pat vieną patys įsistūmė. Tokiu būdu rungtynės baigėsi 8:0 berniukų laimėjimu.

Galime pasidžiaugti, kad jau turime ir dar mažesnių vaikų komandą, kurie ne tik futbolą spardo, bet ir krepšinį ir stalo tenisą ir kitus žaidimus praktikuoja kiekvieną antradienį Franklin K. Lane mokykloje. Juos sudaro vaikai nuo penkių iki aštuonių metų amžiaus, yra ir mažesnių, kurie mokosi plaukioti prižiūrimi savo tėvelių. Reikia tik džiaugtis tėvų noru vaikus leisti sportuoti lietuviškoje aplinkoje ir vadovais, kurie su jais dirba.

Jaunučių ir berniukų rungtynių tvarkaraštis:

Lapkričio 11 pas Ocean Side L. I. berniukai 2:30 v., jaunučiai 3:30 val.

Lapkr. 18 mūsų aikštėje su Gotchee A, berniukai 2:00 ir jaunučiai 3:00.

Lapkr. 26 mūsų aikštėje 2:30 berniukai, 3:30 jaunučiai su Kirate.

Gruodžio 2 pas Ukrainiečius 2:15 berniukai, 3:15 jaunučiai.

Gruodžio 12 su Taksas 2:30 berniukai Vancourtland Park, Bronx, o jaunučiai 3:30 su Gotchee Metropolitan Oval. S.

ŠACHMATAI

Veda K. Merkis

JAV čempionas Bobby Fischer esąs išbrauktas iš tarpzoninių varžybų Tunise, kai jis nestojo į rungtynes su danu Larsenu. Praeitą savaitę Fischeris turėjo ginčą su varžybų vadovybe ir nežaidė paskirtų rungtynių su Sov. didmeistriu Gipsliu. Abiem atvejais Fischeriui užskaityti pralaimėjimai ir nežiūrint šito jis dar buvo pirmam šešetuke. Iš 10 suloštų partijų Fischeris turėjo geriausią pasekmę 8½-1½. Po 11 ratų šešetuką sudarė: danas Larsen, amerikietis Fischer, jugoslavas Gligorič, vengras Portisch, čekas Hort ir kitas jugoslavas Ivkov. Sovietų didmeistriai Kočrnoj ir Gipslis pralaimėjo 15-čiui Brazilijos čempionui McKing. Sovietų čempionas Štein pralaimėjo triskart (vieną amerikiečiui Fischeriui).

Po 15 ratų Larsen turėjo 11½-3½, Gligorič ir Geler po 10-4, Hort 9½, Portisch 9-5, Korčnoj ir Matanovič po 8½-5½.

Povilas Tautvaišas, Wamsley Cup varžybų nugalėtojas, dalyvavo Mid-America atvirose p-bėse. Čia jis nugalėjo keturius iš eilės savo priešininkus ir į baigminį ratą stojo perdaug užtikrintas; ieškodamas laimėjimo lygioj padėty, prarado visą tašką. Lygiųjų atveju būtų pirmavęs. Dabar: 1. Wenzel 5-0, 2. Al Sandrin 4½, 3-4. Tautvaišas ir Fischbarg po 4 taškus.

Bostono tarpklubinėse, So. Bostono Lietuvių P. D. pirmoji komanda laimėjo, antroji pralaimėjo. Lithuanian at Cambridge II 3-2. Taškus pelnijo Kazys Merkis, Aleksis Klinovas ir Algirdas Leonavičius.

Lithuanian B at Boylston 2-3. Lietuvių komanda 1 tašką atidavė be kovos (buvo keturiese). Šiose rungtynėse po kelerių metų pertraukos pasirodė Andrius Keturakis. Jis sužaidė lygiomis.

Lapkričio 10 d. abi lietuvių komandos rungiasi So. Bostone L. P. D-joj: pirmoji su Harvardo univ. ir antroji su Dorcesterio komanda. Harvardas nugalėjo Lincoln 4-1.

Vienintelis Importuotojas Amerikai

Šios vokiečių gamybos **Gyvenamojo — Kambario Spintos**

TURIME ĮVAIRAUS DYDŽIO IR ĮVAIRIOS RŪŠIES RASITE MŪSŲ SANDĖLYJE VISADA. Viršuje parodoma spinta išardoma — pristatoma bet kur JAV-se.

Adolf Schrager Furniture, Inc.

Yorkvilės didžiausia, gražiausia baldų krautuvė

DABAR: 336 East 86th Street (tarp 1 ir 2 Ave.) N. Y. C.

Tel. TR 9-0400

Atdara kasdien iki 9 v. vakaro, antradieniais ir šeštad. iki 6 v. vak.

ŠVENČIŲ NUOLAIDOS

Automobiliams, Televizijų aparatams, Tape Recorders, Transist. Radijams ir Motociklams URAL 2, K-750M (su šonine sėdyne), kurias galite pirkti kaipo DOVANAS savo giminėms į LIETUVĄ ir U.S.S.R.

Papigintos kainos aukščiau išvardintoms prekėms, kurios yra mūsų kainoraščiuose, galioja nuo

spalio 1 d. iki gruodžio 31 d., 1967

Dėl smulkesnių informacijų prašome kreiptis į mūsų affiliates:

GLOBE PARCEL SERVICE, INC.
716 Walnut St., Philadelphia, Pa. 19106
Tel.: 215 WA 5-3455
arba į bet kurį jų skyrių.

COSMOS PARCELS EXPRESS CORP.
45 West 45 Street, New York, N. Y. 10036
Tel.: 212 CI 5-7905
arba į bet kurį jų skyrių.

PACKAGE EXPRESS & TRAVEL AGENCY INC.
1530 Bedford Ave., Brooklyn, N. Y. 11216
Tel.: 212 IN 7-5522
arba į bet kurį jų skyrių.
arba tiesiog:

PODAROGIFTS, Inc.
220 Park Ave. South, New York, N. Y. 10003
Tel.: 212-228-9547

PIRMAUJANTI DEŠRŲ PREKYBA NEW YORKE
VOKIŠKOS SPECIALYBĖS

SCHALLER & WEBER

AUGŠČIAUSIOS KOKYBĖS PRODUKTAI

Mūsų krautuvėse geriausios dešros
Kelionei ir TV užkandžiai — kumpiai, įvairiausios mėsos, lietuviška duona ir kiti produktai

Užeikite — įsitikinsite!

6 DIDŽIULĖS KRAUTUVĖS 6

New Yorke: 1654 2nd Ave. (85-86 St.) — TR 9-3047
Ridgewoode: 56-54 Myrtle Avenue — VA 1-7068
Astorijoje: 28-28 Steinway Street — AS 4-3210
Floral Park, L.I.: 259-17 Hillside Ave. — 343-6116
E. Northport, L.I.: 250-A Lark Field Rd. 516-757-0801
Franklin Sq., L.I.: 981 Hempstead Tpke. — 437-7677
Flushinge: 41-06 Main Street — HI 5-2552
Jackson Heights: 82-10 37th Avenue — DE 5-1154
Poughkeepsie, N.Y.: 450 Main St. — 914-454-9070

TO PLACE
YOUR AD
CANCEL OR CHANGE
Tel.: 267-3680

DISPLAY

Outstanding Lake Champlain area. Build your own log cabin. Hunt, fish, ski, 6 hrs. NYC. Paved road. 5-acre cabin site $900 — $20 down, $15 mo. Enrie Rock, Box 22, Morrisonville, N.Y. Tel. (518) 563-3599.

Hunter Lake Lodge Parksville, N.Y. Exit 98 on Route 17 (Quickway) Great deer hunting, bar-liquor store on premises. Home cooked meals. Daily rates $15. Weekly rates $75. 2 in a room. Tel. (914) 292-4269 — Prop. James W. Cozzette

HELP W. MALE

AUTO MECHANICS Experienced Large Ford dealer. 2 Truck Mechanics. 2 Car Mechanics. 1 Parts Counter man. Good pay, 5 days, vacation, holidays and benefits.
Call 732-1100 Service Manager

AUTO MECHANIC
Volvo-Datsun experience. Paid vacations, hospitalization, profit sharing. — OXFORD MOTORS — 60 Broadway - Huntington Sta. Tel.: 516 - HA 1-1525

Case Worker(s) Full Time M.S.W. Required $7900-9650 + liberal fringe benefits — New, developing foster home care program. Psychiatric clinic available, treatment emphasis in programs. Interested in developing new approaches for better quality services. Research will be integral component of all operations. — Herbert C. Boykin Director, Foster Home Div. St. Vincent's Hall 130 Clinton St. Brooklyn (212) 522-6560

Auto Mechanics preferably those experienced on Mercedes Benz cars but not absolutely necessary. Steady employment good working conditions and benefits, top salaries for those with talent and ambition contact: D. Sigrist Sigrist Motor Co. Mont Clair, NJ — 201 - 746-2800

H. W. FEMALE

OPERATORS Expd
Single Needle or Merrow machine
Steady work nice working conditions
WIDETTE SPORTSWEAR
149 Wooster St. N.Y.C.
Call OR 4-8666

Samplehand Want to get away from the rat race? Does a job in pleasant country surroundings (near train) appeal to you? Wanted: Samplehand, thoroughly expd. sewing, cutting, some draping; blouses, pants, shifts. Permanent position, good salary. Blouses by Vera 34 State St., Ossining, N.Y. (914)762-0400 Ext. 35

SERVICE

WESTHAMPTON NURSING HOME
A new concept in Nursing Home care. Home-like decor, around the clock registered nursing care, physical and occupational therapy facilities, excellent meals, special diets supervised by qualified dietician. — Catholic Church in area; priest for Holy Communion available.
WESTHAMPTON BEACH
7 Seafield Lane
(516) 288-1122

BABYLON BEAUTY SCHOOL
Learn beauty culture—earn big money. Our progressive method will put you on top fast. Male & female students, low tuition, pay as you learn. Approved by VA & Immigration. Day & eve. courses — 130 W. Main St., Babylon, N.Y. MO 9-2100

Medicinos daktaras
S. A. CHERNOV
223 2nd Ave. (14 St. kampas)
New York City — Ofisas 14
Tel. GR 7-7697 — GR 7-7818
Gydo aštrias ir kroniškas vyrų ir moterų ligas bei odos ligas. Priėmimo valandos kasdien nuo 10 iki 6:15 vak.; sekmadieniais nuo 11 iki 1 val. p.p.

(212) 326-2356 Paminklai amžiams

Ettore Galeno, Inc.

Vietoje gaminami, čia pasirenkami ir pastatomi bet kur. Pagrindinė įstaiga: prie St. Johns kapinių, 7954 Metropolitan Ave., Middle Village, L.I., N.Y. prie St. Charles kapinių: 1232 N. Wellwood Ave., Pine Lawn (via W. Babylon P.O.), L.I., N.Y.

GRAŽI KALĖDŲ DOVANA

Trys ilgo grojimo plokštelės už 6 dol. (su persiuntimu JAV)

"TEŽYDI VĖLIAI LIETUVA", Lietuvos Vyčių choro, vadovaujant muz. Faustui Stroliai, įdainuota 17 lietuviškų dainų: Eisim girion, Beaištanti aušrelė, Vištos, Oi, motinėle, Mergaitė, Kas tas miežio grūdas, Gieda gaideliai, Per Klausučių ulytėlę, Laisvųjų daina, Man liūdna, Daina, daina, Vežė mane iš namų, Šią naktelę, Tu, mano motinėle, Pasisėjau žalią rūtą, Sėdžiu po langeliu ir Vyčių himnas.

PAVERGTOS TĖVYNĖS MUZIKA Nr. 1, įdainuota solistų ir chorų 12 liet. dain;: Sesuo žydrioji Vilija, Žvaigždute, Pasvarscyk ancela, Kaip gi gražus rūtelių darželis, Kūmute širdele, Atskrend sakalėlis, Oi nėra niekur, Šokių scena, Pasisveikinimo choras, Udrio daina, Vaivos daina ir Vaivos bei Naglio duetas.

PAVERGTOS TĖVYNĖS MUZIKA Nr. 2, 12 lietuviškų kūrinių: Vilniaus žiburiai, Aguonėle, Atverkit langus, Dažai, Šiandien visur tik porelės, Tu pamok man ranka, Kaimiečių polkutė, Birutės valsas, Polka iš Dzūkijos, Šią naktelę (valsas), Žemaitiška polka ir Aukštaičių kadrilius.

Šių plokštelių yra nedidelis kiekis, todėl norintieji įsigyti prašom rašyti: DARBININKAS, 910 Willoughby Ave., Brooklyn, N.Y. 11221

Rimos ir Juozo Bružinskų
SIUNTINIŲ ĮSTAIGA

siunčia dovanų siuntinius į Lietuvą ir SSSR. Krautuvėje didelis pasirinkimas geros rūšies prekių žemomis kainomis. Priimami telefoniniai užsakymai ir sudaromi siuntiniai gauti paštu. Užsakomi rusiški automobiliai ir kitos prekės, daniški maisto siuntiniai, itališki akordeonai ir nylon'o lietpalčiai. Parūpinami *dolerio krautuvių* kuponai.

370 UNION AVENUE • Telef. EV 4-4952 • Brooklyn N.Y. 11211

"AIDAS" Radio - T. V. Lab.

94-17 Jamaiva Ave., Woodhaven, N.Y. 11421 — Tel. HI 1-7747

Spalvuotos ir paprastos TV, radio stereo ir paprasti aparatai, vėsintuvai (air conditioner), magnetofonai (tape-recorder) — taisymas ir pardavimas.

SPAUDOS KIOSKAS

J. BUBLAITIS J. PAŠUKONIS

JUOZO MISIŪNO
RAY'S LIQUOR STORE

Galima gauti įvairiausios rūšies amerikiečių ir importuotų gėrimų . . . Didžiausias pasirinkimas degtinės ir vyno.
103-55 LEFFERTS BLVD. RICHMOND HILL. N. Y
Telefonas: VIrginia 3-3544

S & G MEAT MARKET

ANTANAS VAITKUS, vedėjas

84-09 Jamaica Ave., Woodhaven, N. Y. 11421; VI 9-5077
340 Grand Street, Brooklyn, N. Y. 11211; STagg 2-4329

Papigintomis kainomis priimame užsakymus
VESTUVĖMS ir POBŪVIAMS.
Pristatome į namus lietuviškus skilandžius ir sūrius
We take all orders special price for Weddings and Parties.
Home-made Bologna

VILNONĖS MEDŽIAGOS JŪSŲ ARTIMIESIEMS
IMPORTUOTOS IR VIETINĖS

Vilnonės medžiagos kostiumams, paltams ir suknelėms. Taip pat šilkinės, maišytos, spalvotos, lovoms užtiesalai, vilnonės skaros ir šalikai — Geriausios rūšies pigiausiomis kainomis. Specialus patarnavimas paruošiant pakietus į Europą. Užeikite ir įsitikinsite!

SUPERIOR PIECE GOODS CORP.

Tel. AL 4-8319 • 200 Orchard St., New York, N.Y. 10002

Tel. (212) 497-8865

Alfa Jeweler
A. ŪSELIS
Garantuotas laikrodžių taisymas
Aukso, platinos žiedai su deimantais • Viso pasaulio įvairūs laikrodžiai • Puikūs importuoti indai • Įvairūs papuošalai moterim.

Charm Beauty Shoppe
REGINA ŪSELIENĖ — Tel. 497-8865
Pusmetinis sušukavimas. Kirpimas. Stilizavimas.
Plaukų dažymas

267 St. Nicholas Ave., Ridgewood, N.Y.

(212) 326-0717

NIEDERSTEIN RESTAURANT

Vieta ypatingai tinkama polaidotuviniam priėmimam, susitikimam. Taip pat gera vieta būrelių susirinkimam, pasitarimam. Gerai paruoštas maistas. Įvairiausi gėrimai. Patarnautojai šiam darbui paruošti. Skambinkite ir pasitarkite dėl rezervavimo.

69-16 Metropolitan Ave., Middle Village, L.I., N.Y.

LIETUVOS ATSIMINIMU RADIO VAL. JAU 25 METAI
SEŠTADIENIAIS NUO 5 IKI 6 V.P.P.
DIREKTORIUS: DR. JOKUBAS J.
STUKAS
WEVD 1330 Kilc 97.9 Mg. FM
ADRESAS: 1016 SCHLEIFER ROAD
HILLSIDE, N.J. 07205
TELEFONAS: 289-6878, AREA CODE 201

LAIDOJIMO DIREKTORIAI

J. B. Shalins-Salinskas
LAIDOTUVIŲ DIREKTORIUS
84-02 JAMAICA AVE.
(prie Forest P'way Station)
Woodhaven, N. Y.
Suteikiam garbingas laidotuves. Koplyčios nemokamai visose miesto dalyse; veikia ventiliacija.
Tel. VIrginia 7-4499

Tel. EVergreen 7-4335
Stephen Aromiskis
(ARMAKAUSKAS)
Graborius - Balsamuotojas
MODERNI KOPLYČIA
423 METROPOLITAN AVE.
Brooklyn, N. Y.

STagg 2-5043
Matthew P. Ballas
FUNERAL HOME
Moderni koplyčia - Air conditioned
A. J. BALTON-BALTRŪNAS
Licensed Manager
& Notary Public
660 Grand St., Brooklyn 11, N.Y.

EVergreen 8-9770
Joseph Garszva
GRABORIUS
BALSAMUOTOJAS
231 2BEDFORD AVE.
Brooklyn, N. Y.

Theodore Wolinnin, Inc.
E. JOSEPH ZEBROWSKI
Laidotuvių direktorius
Moderniška koplyčia su Air Condition
123 E. 7th St., New York 9, N.Y.
GRamercy 5-1437

Market 2-5172
BUYUS
FUNERAL HOME
Mario Teixeira, Jr.
Laidotuvių direktorius
426 Lafayette Street
Newark, N.J. 07105
Paruošiamos garbingos laidotuvės. Modernios koplyčios — Oras vėdinamas.

VAITKUS
FUNERAL HOME
197 Webster Avenue
PRANAS VAITKUS
Laidotuvių Direktorius
ir balsamuotojas
Cambridge, Mass.
NOTARY PUBLIC
Patarnavimas dieną ir naktį. Moderniška koplyčia šermenims dykai. Aptarnauja Cambridge ir Bostono kolonijas žemiausiomis kainomis. Kainos tos pačios ir į kitus miestus. — Tel. TR 6-6434

KARLONAS
FUNERAL HOME
280 CHESTNUT STREET
NEW BRITAIN, CONN.
Tel. BA 9-1181

Tel. 753-6181
DELINIKS FUNERAL HOME
THOMAS DELINIKS
Laidotuvių Direktorius
Jautriai užjaučia nelaimės valandoje ir paruošia garbingas laidotuves.
17 Congress Ave.
Waterbury, Conn. 06708

FAITH
Universal šermenėje laidotuvės yra tikėjimo paliudijimas. Todėl daug New Yorko šeimų paveda mum savo laidotuvių tvarkymą.

universal
FUNERAL CHAPEL, INC.
52nd Street at Lexington Avenue
Ray Kerbelis, Dir.
PL 3-5300

DARBININKAS

Vienuolynas ..... GL 5-7068
Spaustuvė ..... GL 2-6916
Administracija ..... GL 2-2923
Redakcija ..... GL 5-7281

NEW YORKO NAUJIENOS

Lietuvių Moterų Klubų Federacija ir Pasaulio Lietuvių Moterų Organizacijų Sąjunga gruodžio 3 d. 4 val. popiet ruošia pirmojo lietuvių moterų suvažiavimo 60 metų sukakties minėjimą. Kalbės Aldona Augustinavičienė ir Aldona Šlepetytė-Janacienė. Taip pat bus ir meninė dalis. Minėjimas įvyks Carnegie Endowment salėje, New Yorke.

Studentų Ateitininkų Sąjungos New Yorko draugovės pirmas naujos valdybos posėdis įvyko lapkričio 5 dvasios vado kun. dr. A. Paškaus rezidencijoje. Posėdy dalyvavo du SAS centro valdybos nariai iš Chicagos: pirm. Vaidevutis Valaitis ir ižd. Vacys Šaulys. Jie lanko ateitininkų draugovės rytiniame pakrašty. Posėdy buvo svarstoma organizacinė bei ideologinė metų veikla.

Lietuvos vyčių New Yorko senjorų kuopos susirinkime Apreiškimo parapijos salėje lapkričio 1 išrinkta nauja valdyba: pirm. — A. Mažeika, Sr., vicepirm. — J. Subačius, sekr. — A. Zaunius, finansų raštininkas ir ižd. — J. Boley, korespondentai — E. Sandanavičienė ir P. Vytenus. Buvo pranešta apie vyčių seimą, įvykusį Dayton, Ohio. Taip pat buvo svarstomas vyčių įsijungimas į Lietuvos nepriklausomybės atkūrimo 50 metų sukakties minėjimą.

Darbininko spaudos balius-šokiai įvyks gruodžio 2 St. Matthias parapijos salėje, 58-15 Catalpa Ave., netoli Woodward Ave., Ridgewood, N. Y. Šokiam gros J. Karpus su savo kapela. Veiks lietuviškos vaišės. Ta pačia proga bus pristatomi tėvų pranciškonų nauji leidiniai. Visi spaudos rėmėjai ir jaunimas kviečiami į šį spaudos balių, rengiamą advento išvakarėse.

Neolituanų juniorų sueiga buvo lapkričio 4 pas inž. J. Butkų. Paskaitą skaitė filisteris Antanas Diržys. Dalyvavo dar korporacijos pirmininkė G. Čekienė, dr. E. Noakas ir inž. J. Butkus.

Dail. V. Rato kūrinių paroda vyksta šį savaitgalį, lapkričio 11-12, Kolumbo vyčių salėje, 86-22 85 Street, Woodhavene, (Forest Parkway stotis) prie Jamaicos Ave.). Šeštadienį lankoma nuo 4 iki 8 v.v., sekmadienį nuo 2 iki 8 v.v., atidarymas — sekmadienį 3 v. popiet. Parodą rengia ir globoja Skautam Remti Komitetas.

Dail. Povilui Puzinui staiga mirus, norima dailininko atminimą įamžinti, įrašant jį į Lietuvių Fondą. Velionies kolegos, pažįstamieji, o ypač Panevėžio vyrų gimnazijos jo buvę mokiniai prašomi padėti tą mintį įgyvendinti. Aukas siųsti adresu: Vyt. Banelis, 80-18 Park Lane South, Woodhaven, N. Y. 11421.

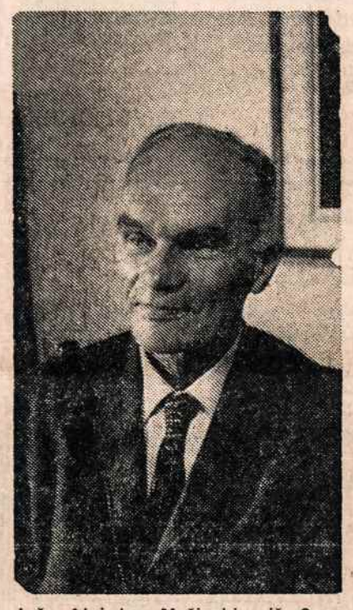

Inž. Algirdas Mošinskis, iš Sao Paulo, Brazilijos, lankėsi Darbininko redakcijoje ir papasakojo, kaip lietuviai organizuoja pramonę. Jis yra sintetinių medžiagų inžinierius ir dirba jų pramonėje.

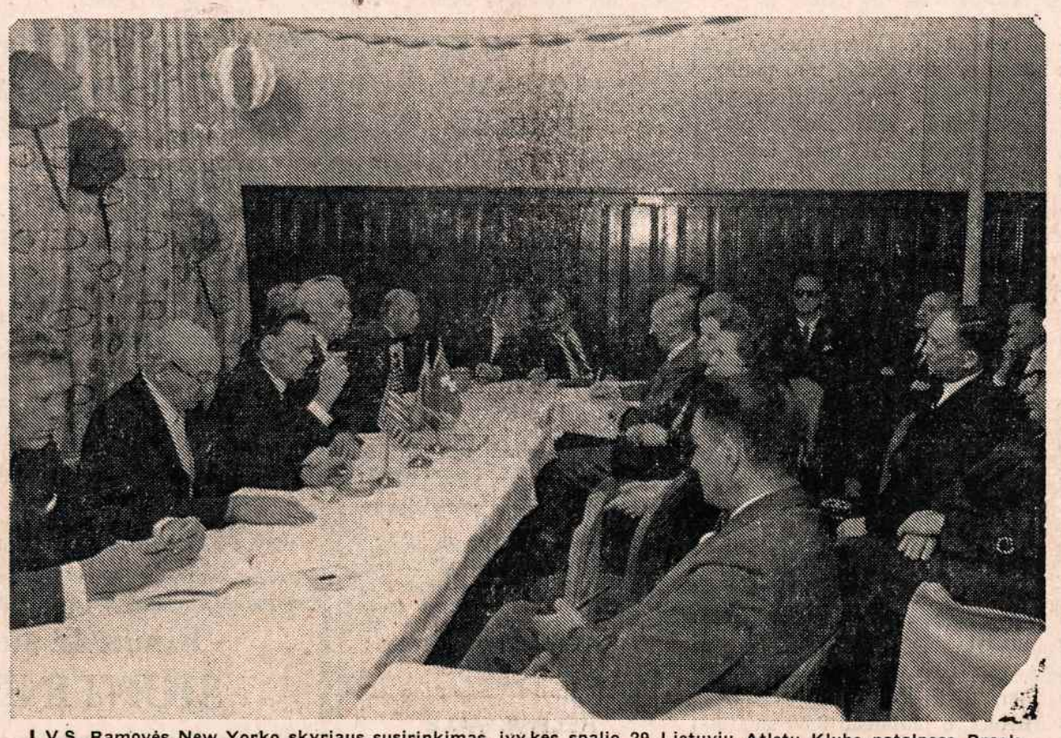

L.V.S. Ramovės New Yorko skyriaus susirinkimas, įvykęs spalio 29 Lietuvių Atletų Klubo patalpose Brooklyne. Kairėje — valdyba, dešinėje — aptaria skyriaus veiklos reikalus. Nuotr. L. Tamošaičio

ŽINIOS IŠ BOSTONO SKAUTŲ PALAPINIŲ

Pradedant naujus darbo bei mokslo metus tėvai yra raginami užregistruoti savo jaunimą į skautų eiles. Berniukai ir mergaitės nuo 6 metų amžiaus gali tapti kandidatais. Iki Kalėdų paukštytėm ir vilkiukam sueigos vyksta kas šeštadienį tuoj po lituanistinės mokyklos pamokų. Skautės sueigas turi pirmą ir trečią mėnesio šeštadienį būkle, taip pat po lituanistinės mokyklos pamokų.

Kadangi švenčiame Skautų Sąjungos įsikūrimo 50 metų jubiliejų, šiais metais ypatingas dėmesys bus kreipiamas į tvarkingą ir sistematingą skautavimą. 1968 metų Tautinė Stovykla, kuri įvyks Rako stovyklavietėje, pareikalaus daug pastangų ir lėšų, kad visi Bostono skautai-ės galėtų joje dalyvauti.

Šiuo metu visas Baltijos skaučių tuntas baigia įsigyti naujas uniformas, kurias turės progos pademonstruoti pradinėje jubiliejinėje sueigoje lapkričio 5 d. 2:30 val. p.p. Piliečių Klubo III-čio aukšto salėje. Ši sueiga bus tuo ypatinga, kad be tradicinių apeigų ir laužo, būkle vyks skautų darbų ir piešinių paroda bei vaišių bufetas, ruošiamas tėvų komiteto. Visa visuomenė yra maloniai kviečiama.

★

Spalio 12 d., 9 val. punktualiai kaip niekad, nežiūrint apsiniaukusio dangaus, sugūžėjo Bostono abiejų tuntų skautai prie Piliečių Klubo. Ten jau visų laukė autobusas, kuris, prisipildęs vaikų, maisto, palapinių, bei sporto įrankių, pajudėjo iškylon — į dr. Sherio Bostono skautam padovanotą stovyklavietę. Keliauti teko linksmai apie pusantros valandos. Po oficialaus atidarymo ir vėliavos pakėlimo, kiek pasistiprinę atsivėztais sumuštiniais, skautai ir skautės bei mažieji broliukai ir sesytės pabiro po puikų mišką paskirom draugovėm.

Miškas pasidarė lyg gyvas. Čia skambėjo daina, kiti bandė jėgas storą virvę traukdami ir t.t. Iš kažkur atėjo dūmų kvapas... skautės laikė stovyklautojos specialybę ir kepė duoną. O dūmų kvapas... ach ir užsenėjusį skautą grąžina į jaunystės dienas ir vėl lieki amžinai jaunas.

Valandos bėgo greitai. Pasigardžiavus dešrelėmis ir saldumynais, oficialus uždarymas ir laužas. Vaidinimai, dainos pravedamos įvairių "laužavedžių" ir pagal sutartą laiką, kelionė atgal į namus. Iškyloje dalyvavo viso 73 skautai-ės ir vadovai. .....S-E

Darbininko kalendorius 1968 metam jau siuntinėjamas visiem laikraščio skaitytojam. Išlaidom padengti prašoma paaukoti bent 1 dol. Kalendorius pritaikytas prie Lietuvos nepriklausomybės atgavimo 50 m. sukakties minėjimo — viršelį puošia t r i j ų spalvų Lietuvos Vytis. Piešė Paulius Jurkus. Norį gauti daugiau kalendorių kreipiasi į Darbininko administraciją, 910 Willoughby Ave., Brooklyn, N.Y. 11221.

Ieškoma moteriškų drabužių krautuvei pardavėja, kuri būtų baigusi tiek mokslo, kad galėtų susivokti skaičiavime, inteligentiška ir gerų nervų. Pageidautina nerūkanti darbo valandomis. Informacijai skambinti Tel. 849-7240.

Parduodamas autentiškas lietuviškas tautiškas kostiumas. Dydis 10-12. Skambinti vakarais po 8 val. IN 1-8937.

Parduodamas vienos šeimos, šešių kambarių namas su garažu ir gazo šildymu. Maždaug du blokai nuo Aquaducts Raceway. 133-12 114 Place, Ozone Park, N.Y. Tarp Rockaway Blvd. ir Belt Pkwy. Informacijai skambinti MI 1-2104. Mrs. Anelė Moritze.

Kalėdinių atvirukų galima įsigyti jau dabar. Dėžutė su 14 įvairių atvirukų ir persiuntimu kaštuoja tik 1.10 dol. Kreiptis: Darbininkas, 910 Willoughby Ave., Brooklyn, N.Y. 11221.

NAUJA ILGO GROJIMO PLOKŠTELĖ

"Dainuoju jums, Aurelija". Mano gitara, Meilės ilgesys, Melsvas drugelis, Vandens lelijos, Aukso žiedai, Ąžuolų šlamesys, Baltos rožės, Einu namo, Vasaros lapai, Jau niekad ir Mama. Lengvos muzikos stereo plokštelė — kaina 5 dol. (Persiuntimui 50 c.). Darbininkas, 910 Willoughby Ave., Brooklyn, N.Y. 11221.

Kovo 31 d. —Pavasarinė madų paroda. Ruošia Moterų komitetas.

Skubiai reikalingas iš 5-6 kambarių butas. Pageidaujama Queens ar Brooklyne bei Bronxe ar apylinkese. Kas turėtų ar žinotų tokį butą prašom pranešti Darbininko administracijai **GL 2-2923.**

Parengimai New Yorke

Lapkričio 11-12 — Dail. Vaclovo Rato grafikos kūrinių paroda — Columbian Lounge, 86-22 85th St. Woodhaven, N.Y. Rengia Skautam Remti komitetas.

Lapkričio 12 — Lietuvių Katalikių Organizacijų Pasaulinės Sąjungos Tarybos atstovių suvažiavimas Waldorf-Astoria viešbutyje, New Yorke.

18 lapkričio — Lietuvos Kariuomenės atkūrimo minėjimas Maspetho parapijos salėje. Rengia New Yorko Ramovės skyrius.

Gruodžio 2 d. — Spaudos balius-šokiai St. Matthias parapijos salėje, 58-15 Catalpa Ave. (netoli Woodward Ave.), Ridgewood, N.Y. Ta pačia proga įvyks T. T. Pranciškonų naujų leidinių pristatymas.

Gruodžio 3d. — Pirmojo Lietuvių Moterų 1907 metų suvažiavimo Lietuvoje sukakties paminėjimas Carnegie Endowment salėje New Yorke. Rengia L. M. Klubų Federacija ir L. M. Katalikių Organizacijų Pasaulinė Sąjunga.

Gruodžio 10 d. — Koncertas Tylos Bažnyčios minėjimo proga, Franklin K. Lane mokyklos salėje 4 val. po pietų. Rengia Liet. Religinė Šalpa ir Kat. Moterų Kultūros Draugija.

Gruodžio 17 d. — New Yorko Ateitininkų šventė, moksleivių ir studentų įžodis Angelų Karalienės parapijos salėje.

Gruodžio 17 — Lietuviškos Kūčios Maspetho liet. parapijos salėje, 7 v. vak. Rengia New Yorko skautai.

Gruodžio 31 — Naujų Metų sutikimas. Rengia Laisvės Žiburio radijas Apreiškimo parapijos salėje.

1968 m.

Kovo 3 — Kaziuko Mugė — Maspetho liet. parapijos salėje. Rengia New Yorko skautai.

Kovo 30 — Pianistės Aldonos Kepalaitės koncertas Town Hall, New York, 5:30 val.

Balandžio 27 d. — Operetės Choro metinis koncertas šeštadienį 7 v.v. Knights of Columbus salėje 86-22 85th Street, Woodhaven.

Gegužės 4 d. 1968 m. — Pianistės Julijos Rajauskaitės koncertas, Town Hall, New Yorke, 5 val. 30 min.

Birželio 2 — Chicagos Liet. Operos "Gražina" pastatymas koncertinėje formoje. Rengia "Laisvės Žiburio" Radijo Klubas.

Birželio 8 — Maironio mokyklos abiturientų išleistuvės: iškilmingas aktas ir vaišės. Rengia Maironio mokyklos Tėvų komitetas.

Numatomus parengimus pranešti LB New Yorko apygardos švietimo ir informacijos vadovui V. Radzivanui, 84-16 110th Street, Richmond Hill, N. Y. 11418. Telef. HI 1-9720.

BOSTONO ŽINIOS

N. P. Marijos seserų rėmėjų Bostono skyriaus posėdis įvyko spalio 28 Valiukonių butę. Posėdy dalyvavo iš Putnamo atvykusios seserys Augusta ir Ancilla. Svarstyta Matulaičio namų užbaigimo reikalai Sesuo Augusta painformavo, kad namų įrengimo darbai eina prie galo. Sausio mėnesį tikimasi į juos įeiti. Daug ko trūksta kambarių apstatymui. Reikalingas smulkus inventorius. Reikalingos paklodės (72x108), antklodės, spalvotos (66x90), užvalkalai, rankšluoščiai dideli, rankšluoštėliai, šluostukai. Suminėtus daiktus tikimasi gauti iš geraširdžių lietuvių. Šiem daiktam įgyti priimamos aukos ir pinigais. Dar reikalingos lovatiesės ir pagalvės. Jom įgyti aukojama pinigais. Be to, kambariam papuošti priimami ir paveikslai. Rėmėjų valdyba, norėdama tam reikalui padėti, nutarė šio mėnesio 25 d. 3 val. surengti pobūvį, kurio metu ir bus priimamos aukos. Tame pobūvyje dalyvaus seserys, kurios smulkiau viską painformuos ir skaidrėmis parodys savo nuveiktus darbus ir Matulaičio namų statybos eigą.

Lietuvių Bendruomenės Bostono apygardos apylinkių atstovų suvažiavime lapkričio 5 išrinkta šitokia apygardos valdyba: inž. A. Škudzinskas, P. Jančauskas, K. Šimėnas, G. Karosaitė, inž. R. Kalvaitis, A. Martišauskas. Į revizijos komisiją išrinkti: inž. Br. Galinis, A. Keturakis, A. Lileikis.

Juozo Kapočiaus, JAV LB tarybos prezidiumo pirmininko ir Lietuvių Enciklopedijos leidėjo, pagerbimas 60 m. amž. sukaktuvių proga įvyks lapkričio 18 d. 7:30 val. vak. ALTSgos namuose, 484 E. 4th. St., So. Bostone, Mass. Žodį apie sukaktuvininką tars prof. dr. J. Puzinas. Akademinei daliai pasibaigus, vaišės ir tradicinė kultūrinių subatvakarių kava. Sveikinimus sukaktuvininkui raštu siųsti adresu: St. Santvaras, 862 E. 3rd. St., Boston, Mass. 02127.

Maldos Apaštalavimo draugijos pamaldos ir susirinkimas bus lapkričio 12 d. 2:30 popiet parapijos bažnyčioje.

Amerikos vyskupų skelbiamoji Padėkos dienos vartotų drabužių rinkliava pradėta lapkričio 5 ir tęsis visą savaitę. Vartojimui dar tinkamus drabužius prašom sunešti į salę po bažnyčia. Atnešti geriausiai rytais, kai salė būna atidara.

Šv. Petro parapijos choras, vadovaujamas komp. Jeronimo Kačinsko, lapkričio 5 buvo nuvykęs į Kennebunkport pas Tėvus Pranciškonus, kur jų gimnazijos salėje atliko lietuviškų dainų koncertą. Kartu su choru važiavo ir sol. Stasys Liepas, dalyvavęs programoje. Po koncerto buvo jaunimo šokiai.

Kardinolas Cushing pradėjo aukų vajų sumokėti arkivyskupijos skolas, kurios susidarė dėl naujų bažnyčių ir mokyklų statybos. Šv. Petro parapijai reikalinga surinkti 90 tūkstančių dolerių. Aukų rinkimui talkininkauja parapijos vyrai, kurie aplanko bent dešimt šeimų. Iki šiai dienai yra surinkta 11,076 dol. Iki lapkričio 5 buvo stengiamasi surinkti paminklines aukas, o dabar bus kreipiamasi į darbo žmones ir mažiau pasiturinčius. Arkivyskupijoje iš kiekvieno dirbančio žmogaus bus prašoma paaukoti kiekvieną mėnesį 6 dol. per tris metus. Bostono arkivyskupijoje yra virš 2 milijonų katalikų, tad visiem įsijungus į vajų, prašomoji suma nėra didelė. Pereitos savaitės vyskupijos laikraštis The Pilot paskelbė, kad jau turime surinktų aukų 10 milijonų dolerių.

Mirusieji

Po gedulingų šv. Petro parapijos bažnyčioje pamaldų palaidoti šie asmens:

Petras Samuks (spalio 28) 85 m. amž. gyvenęs 841 E. 2nd., So. Boston. Nuliūdime paliko podukrą. Palaidotas Naujos Kalvarijos kapinėse.

Jonas Nevulis (spalio 31) 59 m. amžiaus, gyvenęs 656 E. 8th., So. Boston. Nuliūdime paliko žmoną ir du sūnus. Palaidotas Naujos Kalvarijos kapinėse.

Viktoras Stikliorius (lapkričio 4) 74 m. amžiaus, gyvenęs 381 Adams, Dorchester. Nuliūdime paliko žmoną ir du sūnus. Palaidotas Forest Hills kapinėse.

BROCKTON, MASS.

Spalio 29 Brocktone Bostono sendraugių ateitininkų iniciatyva surengtas iškilmingas Kristaus Karaliaus šventės minėjimas, kuriame dalyvavo Bostono, Brocktono ir Worcesterio ateitininkai jaunučiai, mokslei-viai, studentai ir sendraugiai.

Šv. Kazimiero bažnyčioje kunigas Mykolas Vembrė 11 val. atlaikė iškilmingas mišias ir pasakė pritaikytą pamokslą. Pamaldose dalyvavo ir minėtų vietovių moksleivių ateitininkų vėliavos. Visi ateitininkai ėjo prie komunijos.

Po pamaldų parap. mokyklos salėje vyko pusryčiai ir meninė programa, kuriai vadovavo sendraugių valdybos pirm. Eiva. Susirinkusius sveikino kunigas V. Valkavičius ir kun. M. Vembrė.

Prof. Simas Sužiedėlis trumpu, turiningu ir drauge vaizdingu žodžiu apibūdino Kristaus Karaliaus šventės reikšmę.

Brocktono kuopos Rafaelis Beržinskas padeklamavo Putino eilėraštį. Brocktono jaunučiai, vadovaujami I r e n o s E i-vienės, atliko trumpą montažą: Jūratė Dambrauskaitė paskambino kanklėmis, o jaunučiai padainavo "Saulelė raudona" ir "Grįšim, grįšim", Vida Čepkauskaitė dainų tarpe padeklamavo. Bostono jauniai ir jaunučiai, kuriem vadovauja Dalia Jasaitytė, sugiedojo "O Kristau, Pasaulio Valdove".

Šventė praėjo jaukioje šeimos nuotaikoje. Dalyvių buvo susirinkę daug. Pusryčius, talkinama kitų ponių, surengė Vida Sužiedėlienė. **Pr. P.**

Apaštalas Jokūbas kalba apie Balfą—

"Ką padės, mano broliai, jei kas sakytųsi turįs tikėjimą, bet neturėtų darbų? Argi tikėjimas galės jį išganyti? Jei brolis ir sesuo būtų pliki ir stigtų jiems kasdieninio išlaikymo, ir kas nors iš jūsų sakytų jiems: Eikite ramybėje, susišildykite ir pasisotinkite, bet neduotumėt jiems, ko kūnui reikia, ką tai padės? Taip ir tikėjimas, jei jis neturėtų darbų yra pats savyje miręs."

(Jok. 2, 14-17)

Aukas lietuviams varguoliams, sesei ir broliui, siųsk: — BALFas, 105 Grand St., Brooklyn, N.Y. 11211. Dievas to reikalauja, o valdžia tas aukas nuo mokesčių atleidžia.

Lietuviškoji Visuomenė maloniai kviečiama į

Lietuvos kariuomenės 49 metų atkūrimo sukakties minėjimą

kuris įvyks lapkričio 18 d., šeštadienį, Maspetho parapijos salėje, 64-14 56th Road, Maspeth, Queens. Minėjime tars žodį visuomenininkas ir politikas *Stasys Lušys*. Meninėje dalyje dalyvauja sol. *Irena Stankūnaitė* ir muz. *Juozas Stankūnas*; ramovėnai inscenizuoja B. Sruogos "Milžino paunksmėje"; jaunimas deklamuoja. Šokiams gros Starolio orkestras. Veiks bufetas su užkandžiais. Pradžia 7 val. vakaro. Auka $3.00 (studentams—$1.50); uniformuoti kariai ir skautai įeina laisvai.

•

Lapkričio 19d. 11 val. Maspetho parapijos bažnyčioje bus atlaikytos pamaldos už Žuvusius Dėl Lietuvos Laisvės. — Kviečia dalyvauti rengėjai, New Yorko Ramovėnai.

Netekus vyro ir tėvo

A † A

JOKŪBO STUKO,

žmoną Mortą ir sūnus dr. Jokūbą, Liudą, Augustiną ir Petrą nuoširdžiai užjaučia

Sofija, Kazys ir Rene Buragai
Romualda, Antanas ir Vytautas Šidlauskai

A. † A.

Elena Ramanauskienė-Mackevičiūtė

po ilgos ir sunkios ligos, mirė New Havene, Conn. lapkričio 6. Velionė buvo gimusi Rygoje, užaugusi Lietuvoje. Palaidota lapkričio 10 iš šv. Kazimiero parapijos bažnyčios katalikų kapinėse. Liko nuliūdę: vyras Augustas, dukterys Nijolė ir Dalia, eilė anūkų, seserys Viktorija ir Emilija ir kiti giminės.