Lietuvos nacionalinė M. Mažvydo biblioteka

DARBININKAS

LIV NR. 27 | SECOND-CLASS Postage paid at Brooklyn, N. Y. | PENKTADIENIS - FRIDAY, BALANDIS - APRIL 18, 1969 | 910 WILLOUGHBY AVE. BROOKLYN, N. Y. 11221 | 10 CENTŲ

Kitas Pueblo: Š. Korėja numušė JAV žvalgybos lėktuvą

Washingtonas. — Viršum Japonijos jūros, tarp Š. Korėjos ir Japonijos krantų, numuštas JAV žvalgybinis lėktuvas su 31 nario įgula. Įgula tokia didelė todėl, kad kelionėje dirbama dviem pamainom. Lėktuve buvo moderniškiausia elektroninė aparatūra. Lėktuvas neginkluotas.

Japonijos jūroj ieškoti padeda Rusija, Japonija, P. Korėja

Pirmoji prakalbo Š. Korėja su pranešimu, kad jos lėktuvai dideliame aukštyje vienu šūviu nukirtę didelį JAV šnipinėjimo lėktuvą, nes jis pažeidęs Š. Korėjos erdvę. Mūsų pusė mano, kad darbą atliko du Š. Korėjos Migai, gal net raketomis ginkluoti. Turimi daviniai sakytų, kad lėktuvas Š. Korėjos erdvės nepažeidė, nes užpuolimo metu jis galėjęs būti apie 100 mylių nuo Š. Korėjos krantų. Tokiame nuotoly vėliau buvo pastebėtos kaž kokios skeveldros, kurios, manoma, priklauso numuštam lėktuvui.

Lėktuvas numuštas balandžio 14 apie 12 val. nakties New Yorko laiku. Tai propelerinis 4 motorų dabar laivyno žinioje esąs lėktuvas, šiuo metu operuojąs iš vienos bazės Japonijoje.

Pentagonas informuoja, kad tai buvusi eilinė kelionė, kokių nuo Korėjos karo pradžios šimtai padaryta. Jo uždavinių sąrašas dabar gali būti padidėjęs ryšium su Rusijos-Kinijos susirėmimais prie Ussuri upės. Lėktuvo aparatūra šiuo metu galėjo domėtis tų dviejų valstybių radijo signalais. Kadangi Š. Korėja pastaruoju metu labai sustiprino sabotažo veiksmus prieš P. Korėją, žvalgybinis lėktuvas savo žinių rinkimo programoje turėjo ir šitą sritį.

Nukritusio lėktuvo vietos ir galimai dar gyvų likusių įgulos narių ieško JAV, Rusijos, Japonijos ir P. Korėjos laivai ir lėktuvai. Laivams kryptis nurodinėja JAV lėktuvai. Esama nepatvirtintų gandų, kad gyvus išlikusius įgulos narius jau susirinko korėjiečiai, greit atsiradę lėktuvo nukritimo vietoje. Tai liudytų, kad priešas lėktuvo laukė iš anksto pasirinktoj vietoj viskam pasirengęs: ir lėktuvą nušauti, ir įgulos narių pasižvejoti.

Š. Korėja jau paprašė sukviesti Korėjos karo armisticijos komisijos posėdį Panmunjome balandžio 18. Žinoma, jos atstovas ateis su protestu dėl Š. Korėjos oro erdvės pažeidimo. Bet gal tik tada paaiškės, ar į jų nagus yra patekę numušto lėktuvo įgulos narių.

Washingtone kai kurie kongreso nariai kalba labai karingai ir reikalauja Š. Korėją nubausti. Vienas siūlė ją atomine bomba sunaikinti. Kiti eina į kitą kraštutinumą — reikalauja žvalgybinius laivus ir lėktuvus panaikinti arba jiems duoti karinę palydą. Prez. Nixonas su patarėjais esą už santūrumą ir tylėjimą bent jau tol, kol bus surinkta daugiau žinių apie tai, kaip ten atsitiko. Jei bus sutartas koks nors atsikeršijimas, tikriausiai iš anksto nebus reklamuojamas. Bet rimto keršto dabar sunku tikėtis, nes bus vengiama visko, kas galėtų apsunkinti Vietnamo karo baigimą. Atsargumą diktuoja ir Pueblo laivo įgulos patirtos kančios.

Lėktuvo numušimas įvyko po 15 mėn. žvalgybinio Pueblo laivo pagrobimo.

— **Apie 6,000 kinų studentų** Amerikoje parašė Kanados premjerui Trudeau laišką, prašydami nepripažinti kom. Kinijos. Jeigu jam rūpi parduoti savo kviečius, tai tegul atsimena Australiją, kuri Pekingo režimo nėra pripažinusi, bet kviečių jai parduoda daugiau negu Kanada.

— **Kinų kompartijos kongresas** priėmė naują partijos statutą ir Mao įpėdiniu parinko Lin Piao, seną komunistą, seną Mao ginklanešį ir turintį gerus santykius su kariniais vadais, kurie tuo tarpu yra vienintelė valdžia Kinijos milžiniškuose plotuose.

— **Egipto Nasseris pasigyrė,** kad jau vedąs aktyvų karą prieš Izraelį, nes jo kareiviai prie Suezo kanalo turį įsakymą šaudyti į kiekvieną judantį daiktą kitoj kanalo pusėj. Nasseris taipgi manąs, kad Egipto nebesaisto pažadas laikytis karo paliaubų susitarimo.

Dubčekas su Smrkovskiu priima paradą

— **Čekoslovakijos kompartijos centro komitetas šį ketvirtadienį turi labai svarbų posėdį — svarsto Maskvos reikalavimą pašalinti iš vadovybės kai kuriuos jai nepatinkančius asmenis. Jų tarpe minimas liberalų numylėtinis J. Smrkovsky. Komitete yra pakankamai balsų Maskvos reikalavimui atmesti, bet klausimas, ar toks sprendimas šiuo metu būtų saugus.**

Pats Smrkovsky esąs padaręs žingsnį atgal — esąs viešai išsitaręs, kad jis tikriausiai bus suklydęs, kada tvirtinęs, jog liberalų kritika ir jų veiksmai esą nepavojingi. Gal ir tikrai juos reikėję griežčiau sudrausti.

Kai Smrkovsky pasuko į dešinę, slovakų vadas Husakas pasukęs į kairę. Pogrindžio spauda skelbianti, kad Grečkos atvežtus reikalavimus svarstant kompartijos prezidiume, Husakas pikčiausiai puolęs Maskvą už nuolatinį lindimą į Čekoslovakijos vidaus reikalus.

Tie du faktai sako, jeigu jie teisingi, kad Čekoslovakijos vyriausybė visaip kombinuoja, kaip išeiti iš naujausios bėdos su mažiausiais nuostoliais. Linkim jai pasisekimo!

Prez. Nixono žvalgyba gerai veikianti

Washingtonas. — Kongreso nariai grįžo į Washingtoną po 10 dienų Velykų atostogų su žinia, kad rinkikų dauguma nepritaria tiems, kurie pradėjo spausti prez. Nixoną greičiau parodyti kongresui savo vidaus reikalų tvarkymo programą. Krašte taipgi vyraujanti nuomonė, kad didelių naujų programų šiuo metu nereikia, tik reikia tvarkingai gyvendinti tas, kurias kongresas jau yra priėmęs. Tai ypač liečia visas tas programas, kurios turi reikalų su neturto šalinimu ir civilinėmis teisėmis.

Po tris mėnesius trukusių vidaus ir užsienio reikalų tyrinėjimų rasta, kad didžiausias JV vyriausybės dėmesys tuo tarpu turi būti sutelktas prie dviejų problemų: infliacijos pažabojimas ir taikos stiprinimas. Taikos fronte dvi degančios problemos yra Vietnamo karo užbaigimas ir Vid. Rytų erdvės apsaugojimas nuo naujo karo.

Jokių didelių užmojų nenumatoma vidaus fronte, tik senųjų programų išvalymas nuo sudžiūvusių šakų ir jų sustiprinimas geresne organizacija ir geresniu pinigų panaudojimu. Todėl bus išmesta viskas, kas jau pasirodė esą nepraktiška, neįvykdoma, nenaudinga. Tas darbas jau vyksta pilnu tempu, bet pertvarkymai lies tik technikinę pusę, nebus programų sukimas nuo to tikslo, kuriam pasiekti jos bus skirtos.

Kongresas yra užsiėmęs mokesčių reforma. Jeigu iniciatorių ūpas nesumažės, tas klausimas gali būti derybų objektu tarp kongreso ir prezidento biudžetą svarstant — kongresas bus nuolaidesnis prezidento sudarytam biudžetui, jei gaus jo paramą kai kurioms kongreso komisijų norimoms padaryti reformoms mokesčių sistemoje.

JAV - Rusija tariasi kaip pažadą vykdyti

Viena. — Balandžio 14 Rusijos ir Amerikos atstovai čia pradėjo pasitarimus, kaip organizuoti kariškų tikslų neturinčius atominius sprogdinimus tose valstybėse, kurios pačios to padaryti negali, bet atominiai sprogdinimai kurio nors sumanyto projekto įgyvendinimą gali paspartinti ir atpiginti. Pavyzdžiui, prakirsti kalnus keliams ar kanalams pravesti, atidaryti giliai esančius mineralų rūdų klodus ar dar ką panašaus.

Tas reikalas yra surištas su atominių ginklų plitimo sustabdymo sutartimi, kuria atominės valstybės pasižadėjo padaryti viską, kad neatominės valstybės turėtų visas galimybes pasinaudoti atomine energija nekariškiems tikslams. Už tą pažadą jos buvo prašytos minėtą sutartį pasirašyti, tai yra, atominių ginklų atsisakyti.

Kai dėl tos sutarties ilgos diskusijos vyko J. Tautų generalinėj asamblėjoj, dauguma pasisakė už tai, kad, reikalui atsiradus, joms nereiktų kreiptis tuo reikalu į pačias atomines valstybes, bet į tam reikalui sudarytą tarptautinį organą, kuris tokius sprogdinimus tvarkytų ir kontroliuotų. Žinoma, jis turi būti Tarptautinės Atominės Energijos Agentūros kontrolėje. Šios agentūros būstinė yra Vienoje, todėl ši vieta buvo pasirinkta ir JAV-Rusijos pasitarimams.

Ta pačia sutartimi atominės valstybės įsipareigojo parūpinti atominius sprogmenis už savikainą ir be diskriminacijos. Dabar vykstą pasitarimai visam tam reikalui tvarkyti turi parūpinti visiems priimtiną organizaciją.

— **Robert Wagner,** buvęs New Yorko meru 12 metų, vėl kandidatuoja kaip demokratų partijos kandidatas. Jis ką tik sugrįžo iš Ispanijos, kur buvo JAV ambasadoriumi.

— **56 alžyriečiai** teisiami už dalyvavime sąmoksle nuversti dabartinę vyriausybę, kuri yra šimtaprocentinė diktatūra ir labai artima Maskvos draugė, nes tik iš ten gauna ginklų tiek, kiek iš kitur gauti negali. Vieno kaltinamojo pareiškimas buvo transliuotas per radiją, nes jis liudijo, kad sąmokslininkai turėję ryšių su JAV agentais iš valstybės departamento ir CIA.

— **JAV prekybos sekretorius** Stans išvyko ilgesniam laikui Europon prekybos santykių kliūčių šalinti. Tas klausimas iškilo prez. Nixonui lankantis Europoje ir buvo sutarta jį nedelsiant pradėti tvarkyti.

— **JAV biudžetą 1969-70 metams** prez. Nixono administracija subalansavo su 5.8 bilijono pertekliumi. Manoma, kad kongresas parems naujosios administracijos fiskalinę politiką, kuri siekia pirmoj eilėj sutramdyti infliaciją ir grąžinti tvarką pinigų sunaudojime.

— **Hitlerio karo gamybos ministerio** Albert Speer atsiminimai 1970 bus atspausdinti ir Amerikoje anglų kalba. Teises nupirko Macmillan Co. už 250,000 dol. Niurembergo tribunolas jį buvo nuteisęs 20 metų kalėti, paleistas iš Spandau kalėjimo 1965. Atsiminimai esą labai įdomūs ir turį naujos medžiagos istorijai.

P. Vietname vadai rengias taikos metui

Paryžiuje tik kalbos, laukia atmainos

Saigonas. — Parlamento sesijos atidarymo dieną P. Vietnamo prez. Thieu padarė krašto problemų apžvalgą, kurioje buvo ir jo mintys taikai Vietname atstatyti.

Pietų Vietnamo prezidentas Thieu kalba parlamente apie naujus planus

Kai Š. Vietnamo kariuomenė bus pasitraukusi iš P. Vietnamo, Kambodijos ir Laoso, tada P. Vietname jis organizuosiąs "tautinį susitaikinimą", kurio rėmuose ir Vietkongas (Tautinis Išlaisvinimo Frontas), kuris dabar kovoja prieš Saigono vyriausybę su Š. Vietnamo karine pagalba, galėsiąs pasinaudoti "konstitucijoje numatytomis politinėmis teisėmis". Ikšiol žinoma, kad čia eina kalba apie rinkimų teisės suteikimą P. Vietnamo vietkongiečiams, jeigu jie panorės dalyvauti rinkimuose ne kaip komunistai. Kaip komunistai jie rinkimuose negali dalyvauti, nes tai draudžia P. Vietnamo konstitucija.

Antras labai svarbus apsisprendimas yra sudarymas politinės organizacijos, kuri būtų vyriausybės atrama kovojant su rinkimų kortele prieš visokio plauko Š. Vietnamo palaikomas grupes. Kitaip tariant, bus vykdoma vyriausybei palanki politinė mobilizacija, telkiant jėgas į politinę partiją, kurios vyr. vadovas bus pats prez. Thieu. Kad viskas rimtai išeitų, pirmiausia laimėtini krašto šviesesnieji sluoksniai. Sakoma, kad tos rūšies darbas jau esąs toli pažengęs, konsolidacija įsibėgėjusi.

Kas Thieu pakvietimo negalės priimti dalyvauti jo organizacijoj, tas bus kviečiamas dalyvauti "organizuotoj opozicijoj".

Tokia piliečių reiškimosi forma pradės pilnai veikti karą P. Vietname sustabdžius.

Taikos su šiauriečiais atstatymo programa Thieu pranešime taip atrodo:

Š. Vietnamas turi nutraukti prieš P. Vietnamą vykdomą agresiją, pasitraukti iš demilitarizuotos zonos ir P. Vietnamo su visu savo gyvu ir negyvu inventoriumi ir liautis pažeidinėjęs P. Vietnamo sienas. Kai šiauriečiai pradės trauktis, bus paprašyti pasitraukti ir P. Vietnamo sąjungininkai, kaip numatyta Manilos deklaracijoje. Gi ten pasakyta, kad pasitraukimas įvyksta per 6 mėn. nuo karo sustabdymo. Būtina tarptautinė priežiūra ir garantija, kad agresija nebūtų atnaujinta.

Š. Vietnamas turi pasitraukti ir iš Kambodijos bei Laoso, kur dabar yra jo kariniai daliniai ir visoki įrengimai. Jie ten yra neteisėtai, nes nė viena vyriausybė nėra davusi sutikimo, bet negali savo pakraščių apsaugoti dėl karinės jėgos silpnumo. Š. Vietnamui žadamas "taikingas sambūvis" kultūrinio ir ūkinio bendradarbiavimo formoj, gi susivienijimo klausimą turėtų išrišti abiejų Vietnamų gyventojai su balsavimo kortelėmis.

Suminėta taikos programa su Š. Vietnamu yra ta pati, kuri yra antParyžiaus taikos derybų stalo ir kurią visu svoriu gina JAV delegacija. Esama įsitikinimo, kad viskas taip ir pasibaigs. P. Vietnamo viceprez. Ky prieš kelias dienas Paryžiuje yra pasakęs, kad pasitarimuose greit lauktina pajudėjimo, nes visi klausimai esą taip "prisotinti" pasikalbėjimais, kad daugiau niekas nieko nebeturįs pasakyti.

Iš kitos vietos ateina vėl įdomi žinia, kad JAV dar šią savaitę praneš Kambodijai, jog pripažįsta jos suverenumą, nepriklausomybę, neutralumą ir teritorijos neliečiamumą dabartinėse jos sienose. Po to turėtų eiti pasitarimai dėl diplomatinių santykių, kuriuos Kambodijos princas nutraukė 1965 neva todėl, kad P. Vietname esą JAV kariniai daliniai pažeidinėję jos teritoriją.

Vietnamo taikos sutvirtinimui geri JAV santykiai su Kambodija labai reikalingi. Dar daugiau jie reikalingi pačiai Kambodijai. Ne atsitiktinis sutapimas, bet sąmoningas susitarimas, kad tokį pat pareiškimą padarys ir P. Vietnamo vyriausybė, su kuria Kambodija diplomatinius santykius yra nutraukusi 1963. Išvada aiški: parengiamieji darbai vyksta visose vietose, kurios vienaip ar kitaip bus reikalingos P. Vietnamo saugumui po karo nutraukimo sustiprinti.

Viena Jungt. Tautų komisija sauvaliauja

Jungt. Tautos.—Dekolonizacijos komitetas vėl suplanavo tariamai studijinę kelionę į Afriką (į Tanzaniją ir Zambiją), kad susitiktų su Portugalijos kolonijų, Rodezijos ir Namibijos (buv. Pietvakarių Afrika) vadinamais laisvės kovotojais ir pasirinktų žinių demagoginėms kalboms generalinės asamblėjos rudens sesijai.

Jau seniai iš visų pusių buvo sakoma, kad tų kelionių metu naujų žinių nesurenkama, nes tas pačias žinias atveža ar paštu atsiunčia tie patys asmens, kurie jas papasakoja ir nuvykusiai komisijai.

Gi kelionės išlaidos yra labai didelės — šių metų kelionės išlaidoms padengti iš skolose skęstančio Jungt. Tautų iždo reikės pridėti 142,000 dol., dalį išlaidų padengs Zambija ir Tanzanija, nes jos suinteresuotos tos komisijos sukeliamu triukšmu.

Keliauti pasirengę 21 komisijos narys ir 48 asmens pagalbinio personalo, kurio tarpe yra visas filmininkų būrys.

Komitetas dėl savo kartais nerimto darbo yra susilaukęs ne tik didelės kritikos, bet ir Australijos pasitraukimo iš komiteto. Britanijos atstovas jau seniai nebedalyvauja tose ekskursijose, šiemet atsisakė vykti ir JAV atstovas. Kai kurie Afrikos valstybių atstovai, prie kurių visada prisiglaudžia Maskvos atstovas, kelionių metu ne tiek rūpinasi žinių rinkimu, kiek pasakų pasakojimu apie tai, kad JAV ir Anglija esančios didžiausi dekolonizacijos priešai. Lyg tie afrikiečiai nežinotų, kad JAV niekad kolonijų Afrikoj neturėjo, o britai visose savo kolonijose jau įkūrė nepriklausomas valstybes.

— **Maskva jau svaido žaibus,** kad Nato ministerių taryba, pereitą savaitę posėdžiavusi Washingtone 20 metų sukakties proga, pastūmė į šalį Varšuvos pakto narių pasiūlymą sušaukti Europos valstybių saugumo konferenciją. Nato komunikatas tik pranešė, kad bus studijuojama, kokie klausimai jau būtų pribrendę su rusiškuoju bloku diskutuoti. Sovietų spauda nuaiškino, kad tai yra Varšuvos pakto narių pasiūlymo atmetimas.

Chicagoje lietuvių operos "Dana" premjeroje balandžio 12 choras ir solistai. Iš k.: Algirdas Brazis, Dana Stankaitytė, Stasys Baras, Roma Mastienė, Jonas Vaznelis. Nuotr. Z. Degučio

Universitetai ir visuomenė griežti triukšmaujatiem studentam

Vokietijos politinės partijos yra susirūpinę, kaip išlaikyti ramybę, kurios trokšta visa tauta

Vakarų Vokietijos gyventojai, visko turėdami pakankamai, nori tik ramybės. Šitas teisėtas noras, stipresnis negu bet kada, vistik kelia nerimo tiems, kurie yra atsakingi už krašto tvarką ir ramybę. Jaučiamas ši kartą pavojus ne iš Sovietų Sąjungos pusės , o iš vidaus. Bonnos vyriausybė, žvelgdama į Rytus, yra visiškai rami. Sovietiniu pavojum netiki net krašto apsaugos ministras Schroederis, nuolat pirštu pagrąsindamas Rytų link. Tačiau, žvelgiant į paskutinių dienų vidaus gyvenimą, valdžia įžiūri didėjantį pavojų iš pusės tų, kurie kitados (kaip keičiasi laikai!) buvo tėvynės viltis — jaunimas.

Įspėjimas tautai

Vokietijos kancleris dėl minimo pavojaus nuolat įspėja kraštą, dažnai pavaizduodamas pavojų gana griežtais žodžiais: "Ponai, neturėkime iliuzijų, — kalbėjo jis viename susirinkime Muensteryje, — tai, kas vyksta, yra darbas tam tikros studentų mažumos, kuri užsispyrusiai siekia sugriauti mūsų socialinę ir valstybinę tvarką."

Tą dieną, kai kancleris ištarė tuos įspėjimo žodžius, buvo blogai nusiteikęs, nes prieš kelias valandas keli šimtai studentų prie miesto valdybos rūmų visokiais būdais įžeidinėjo kanclerį, ir tik policijos pagalba jis per užpakalines duris galėjo įeiti į vidų, kur jo garbei buvo surengti pietūs. Jei asmeninis išgyvenimas iššaukė anuos karčius žodžius, faktinai jie rodė bendro pobūdžio susirūpinimą.

Vakarų Berlyno gatvėse girdėjosi šūkaujant: "Tegyvuoja Bakuninas!" nors tasai rusų anarchistas jau miręs prieš šimtą metų. To paties Bakunino didžiulis paveikslas kabojo salėje, kur vyko Socialistinės vokiečių studentų Sąjungos (SDS) konferencija. Taigi Vakarų Vokietijoje atgimsta tikras anarchizmas, kaip yra pareiškęs vienas aukštas konstitucijai saugoti įstaigos valdininkas.

Įdūkusių studentų smurto veiksmai sukėlė visame krašte desperaciją, kurią buvęs kancleris Erhardas taip nusakė: 'Reikia baigti su tais visais radkaliais ekscesais. To nori ne tik politikai, bet ir 90 procentų tautos".

Tauta ima reaguoti. Heidelberge, kur studentai buvo įtūžusios minios apmušti lazdomis, susikūrė Piliečių apsaugos komitetas, kuris kviečia gyventojus neleisti, kad "maža grupė revoliucionierių utopistų sunaikintų demokratiją", ragina visus "pasipriešinti terorui, provokacijoms ir smurtui". Apie šį komitetą tuojau susibūrė keli tūkstančiai ramių vokiečių. Netrukus bus įsteigta "Civilinė Gynyba". Galbūt netoli ta diena, kada Heidelbergo gatvėse policija turės ginti karštagalvius studentus nuo įtūžusių piliečių.

O tų karštagalvių yra visoje Vokietijoje. Pvz. Kielio studentų laikraštis "Skicai" ragina kolegas organizuotis į "kolektyvines socialistines formas", kad būtų galima, — rašo, — nugalėti izoliacijos baimę, kuri neleidžia vogti knygas ir universitetų turtą, deginti bažnyčias ir krautuves, mėtyti Molotovo butelius prieš policiją ir valdžios būstines.

Vokietijos spauda dažnai rašo apie nedidelės mažumos skandališką smurtą ir politinį terorą. Netikima, kaip kai kas spėlioja, kad tokie reiškiniai pasibaigs lyg kokia epidemija, kuri ima siausti, o paskui pranyksta. Spauda pasisako už tai, kad reikia tuoj pat pakirsti smurto šaknis, nes kitaip bus pervėlu. Ragina valdžią paboti daugumos teisę į ramybę, tvarką, panaudojant valstybės turimą jėgą. Linkima, kad bendrajai gerovei valstybė šiandien parodytų reikiamą energiją, nes kitaip reikės ateityje griebtis drastiškų priemonių. Neseniai kancleris Kiesingeris sušaukė Kraštų min. pirmininkų konferenciją tartis, kaip subendrinti kovą prieš radikalių studentų grupes. Tam reikalui buvo paskirta speciali komisija.

Politinės partijos yra susirūpinusios, kaip išlaikyti ramybę, kurios trokšta visa tauta. Partijų pastangos bus didelis argumentas priešrinkiminėje akcijoje. Jau dabar atrodo, kad šis klausimas bus arkliukas abiem didžiosioms — krikščionių demokratų ir socialdemokratų — partijoms išjoti į rinkimų areną. Abi partijos siekia to, kad pagaliau būtų išlaikytas legalumas, bet drauge baigtųsi anarchinė agitacija. Kai kas sako, kad valdančiosios partijos be reikalo metasi į isteriją. Bet reikia atsižvelgti į tai, kad neonacių (NPD) aiškiai autoritarinė partija tik ir laukia, kad valdžia dabar nieko nedarytų. Ji į rinkimus išeitų su šūkiu: "Gana teroro!" ir dėl to gautų daug balsų.

Dėl to, kas vyksta studentam nerimaujant, nėra kalta policija, kuri, kaip ir viso pasaulio policija, dirba gana uoliai: tai rodo guzai studentų kaktose. Policija pasiryžusi būti dar "uolesnė" ir reikalui esant atlikti savo pareigą kaip reikiant, su visu vokišku tikslumu.

Krikščionys demokratai užėmė aiškią liniją: reikalauja pašalinti iš universitetų tuos studentus, kurie terorizuoja savo kolegas ir profesorius fizine jėga. Dėl universitetų okupavimo —sako, kad universitetai neturi būti įstatymų laužytojų slėptuvės ar revoliucijos eksteritorialiniai centrai.

Lygiai ir teismai nesiduoda įbaiminami. Frankfurto teismas uždraudė legaliai veikiančio studentų centro organui skelbti streikus ir remti bet kokią streikų iniciatyvą, motyvuodamas, kad tai yra pažeidimas profesorių teisės mokyti ir trukdo jų pareigoms skaityti paskaitas.

Arba — arba!

Nepasiduoda grąsinimams nė universitetų vadovybės. Frankfurto universiteto rektorius nutarė imtis priemonių patsai prieš vandalizmą. Jis apeliavo į disciplinos tarybą. Ši uždraudė įkelti kai kuriems studentams koją į universitetą. O jei viduje darys netvarką ir nesiduos sudraudžiami — 1000 markių baudos. Panašus likimas ir tų profesorių bei asistentų, kurie pasirodys esą netvarkos iniciatoriais. Universiteto senatas yra pasiruošęs imtis drausmės tribunolo pareigų. Rektorius paaiškino, jog jis nepasitikįs teismais, nes jie nepajėgia pravesti teismo proceso ir neįžiūri "politinių demonstrantų" akcijoje banditizmo. Pramatoma, jog tokios priemonės dar labiau įsiutins anarchistus studentus, tačiau to nebijoma. Kraštutinėje blogybėje, reikia griebtis kraštutinių priemonių. Arba, arba (rektoriaus žodžiai): arba gražumu paklusite, arba jėga sutvarkysime. Frankfurtas yra Hesseno krašte, kurio švietimo ministeris buvo studentų apkultas.

Willy Brand (socialdemokratų) partijos iniciatyva svarstoma baudžiamojo kodekso reforma, kuri užsigulėjo virš dešimties metų. Naujajame kodekse buvusi bausmė iki trijų mėnesių kalėjimo už viešosios tvarkos ardymą pakeliama iki dvylikos mėnesių. Socialdemokratai taip pat nori pakelti ir apsaugoti teismų orumą, kad nesikartotų tokie atvejai, kaip buvo Hamburge, kur teisme "protestuotojai" apsinuogino krūtines prieš teisėjų tribūną (suprantama, tai buvo moteriškos lyties asmenys), arba kai Berlyno teisme vienas studentas aplaistė teismo sprendimo popierius . . .Už teismo įžeidimą vietoj DM 1000 baudos pramatoma 6 savaitės kalėjimo ir DM 10,000 baudos.

Komunistų partija yra perdaug maža, kad turėtų balsą visame šiame reikale ir perdaug gudri maišytis į jį. Studentų atžvilgiu laikosi nuošaliai, tačiau su pilnu pritarimu. Senasis komunistų vadas Max Reimann, įsitaisęs gražioje viloje Reino krašte, paskutinius smurto epizodus taip charakterizavo: "Zum Teufel! Vistik kai kas jau perdaug!"

V. Mar.

Vokietijos Lietuvių Bendruomenės Tarybos suvažiavimo prezidiumas: iš k. į d. kun. A. Bernatonis, dr. J. Grinius, Arvydas Lingė.

VERBŲ SEKMADIENIS PAVERGTAME VILNIUJE

Verbų sekmadienį Vilniuje šiemet, anot **G. Krašto** (bal. 3), daugelis žmonių gatvėse buvę su verbų šakelėmis rankose: "Kas nešasi paprastą kadugio šakelę, o kas daugeliu spalvų mirgančių garsiųjų ir puošniųjų Vilniaus verbų puokštę. Prieš porą dienų jų buvo galima įsigyti turguje, o Verbų sekmadienį — prie bažnyčių".

Nuotraukoje parodyta minia žmonių su verbomis prie Aušros vartų. Kitoj nuotraukoj— pintinėlė su verbomis, prie kurios parašas sako, kad "jau nedaug beliko", atseit išpirko.

Anot G. K., "Senesni žmonės, nusipirkę keletą verbų, pasuka į greta esančią bažnyčią. Šiandien jos gausiau lankomos, negu eilinį sekmadienį"... Taip nuolaidžiai suleidęs senesniuosius į bažnyčią, korespondentas skuba pabrėžti, kad yra ir kitais sumetimais verbomis besidominčių:

"Vilniaus verbos sutraukė nemaža ir liaudies meno mėgėjų, daugiausia jaunų žmonių kurie vaikštinėja nuo vienos pintinės prie kitos, perka po keletą ar net keliolika verbų. Jomis papuoš savo kambarius. O tų verbų, verbų: skirtingų raštų, spalvų... žiedai dar paryškinti, nudažyti žaliai, raudonai, violetiniai, geltonai, kiti palikti balti... Daugiausia jų atvežta iš Buivydiškių, bet yra ir nuo Pilaitės, kitų kaimų."

Savo laiku kitų kraštų lietuviams kildavo klausimas, ar tos "Vilniaus verbos" ne iš lenkų į Vilnių atkeliavusios. G.K. reporteris atsitiktinai ir į tą klausimą aiškiai atsako:

"Lygiai tokių pat verbų teko matyti ne viename Lenkijos etnografiniame bei regionaliniame muziejuje. Paklausus lenkų muziejininkų, kaip jos tenai pateko, patirta, kad **jas Lenkijoje išplatino po antrojo pasaulinio karo iš Vilniaus apylinkių nusikėlusios gyventi moterys.** Jos tenai ir vadinamos Vilniaus verbomis (palmy wilenskie)." (Elta)

KOMJAUNUOLIO NARIO MOKESČIAI

Komjaunimo Tiesoj kovo 1 yra atskleista kaikurių duomenų apie komsomolo arba komjaunimo veikimą Lietuvoj. Apie tai rašo instruktorius-kontrolierius Gogajevas, organizacijos piniginių reikalų prižiūrėtojas.

Pirmas dalykas, kuriuo tas kontrolierius pasidžiaugia, yra tas, kad komsomolas (ne vien Lietuvoj, o ir visoj Sovietijoj) jau turįs savo biudžetą ir išsiverčiąs be subsidijų iš valstybės biudžeto. Bet taip esą tik pastaraisiais metais. Ligšiol komsomolas buvo šelpiamas iš mokesčių mokėtojų kišenių. Bet ir dabar tas "išsivertimas" paremtas specialiomis privilegijomis. Nario mokesčiai komsomole esą tik "viena iš svarbiausių sudėtinių pajamų dalių". Ir ta dalis, pasirodo, kaip tik labiausiai šlubuoja. Nors esą vietų, kur nario mokestis surenkamas "neblogai", bet daug kur, esą, "šlubuoja finansinė drausmė" ir yra "daug skolininkų". Maža to. Apyskaitose tas įsiskolinimas (nario mokesčio nesurinkimas) esąs net ir slepiamas. Tik vienoj vietoj patikrinęs kontrolierius rado nario mokesčio nesumokėjusių komjaunuolių keturis kartus daugiau, negu apyskaitoj nurodyta, o nesumokėtoji suma pasirodžiusi net šešis kartus didesnė.

Todėl komsomolas renka sau "pagalbinių lėšų". Vienas iš šaltinių — metalo laužo ir popierio makulatūros rinkimas. Komjaunuoliai renka metalo laužą ir senus laikraščius, o valdžia jiems už tai moka, —iš to paties biudžeto, kaip ir pirma, bet čia jau "ne subsidija". Toliau — komsomolo vardu rengiami įvairūs koncertai, sporto rungtynes ir susirenka pinigų už bilietus; pardavinėja atvirukus, ženkliukus; arba "tvarko" įmones, aikštes, gatves ir iš įmonių ar miesto gauna atlyginimą. Pagaliau, iš įmonių bei įstaigų gauna subsidijų sąskrydžiam, festivaliam ir kitokiom pramogom rengti.

Instruktorius Gogajevas sako, kad Lietuvoj " respublikinė komjaunimo organizacija laikoma viena geriausių šalyje, įtraukiant papildomas lėšas į komjaunimo biudžetą". Atseit, narių mokestį renka nekaip, bet užtat iš įmonių bei įstaigų subsidijų išsilupa geriau, negu kur kitur . . . (Elta)

Prez. R. Nixonas savo rinkiminės kampanijos metu susitinka su Los Angeles lietuviais. Iš k. į d. Bernardas Brazdžionis, prez. Nixon, Julius Jodelė, dr. Petras Pamataitis ir Antanas Skirius. Nuotr. L. Kanto

Kur dingo saugikliai?

Bolševikinei "elektros gadynei" būdingą vaizdelį nupiešė balandžio 1 d. **Valstiečių laikraštis:**

"Kasdien dešimtys kolūkiečių miesto gyventojų, užėję į ūkinių prekių parduotuvę, klausia — ar kartais neturite saugiklių? Pardavėjai tik gūžteli pečiais ir paaiškina: — Nėra ir nebus. Per visus 1968 metus negavome nei paprastų, nei automatinių. Patys ne kartą į Panevėžį važinėjom (iš Biržų) — neduoda. Sako, neturim". Žmonės vietoj saugiklio spraudžia vinį . . .Pasitaiko gaisrų . . .

(Elta)

— **Žydai džiūgauja,** kad vienam Rusijos žydukui leista vykti į Vengriją mokytis rabino mokslų. Pažadėta ir daugiau leidimų išvykti ir atgal sugrįžti rabino pareigų eiti. Tais reikalais rūpintis Rusijon buvo nuvykę New Yorko žydų-krikščionių organizacijos atstovai, kurių tarpe buvo ir jėzuitų leidžiamo savaitraščio America redakcijos narys kun. McNaspy. Pageidautina, kad toji organizacija pasirūpintų ir kitų rusų persekiojamų religijų reikalais, ne vien tik žydų.

J. B. SHALINS-ŠALINSKAS — Laidotuvių direktorius. 84-02 Jamaica Ave. (prie Forest P'way Sta.), Woodhaven, N.Y. 11421. Suteikia garbingas laidotuves. Koplyčios nemokamai visose miesto dalyse. Tel. VIrginia 7-4499.

VAITKUS FUNERAL HOME. Notary Public. 197 Webster Ave. Cambridge Mass. Pranas Vaitkus, laidotuvių direktorius ir balsamuotojas. Moderniška koplyčia šermenims dykai. Aptarnauja Cambridge ir Bostoną. TR 6-6434.

JOSEPH GARSZVA — GRABORIUS, BALSAMUOTOJAS. 2 modernios koplyčios. 231 Bedford Avenue, Brooklyn, N.Y. 11211; EV 8-9770.

MATTHEW P. BALLAS FUNERAL HOME — Moderni koplyčia, Air-conditioned. A. J. Balton-Baltrūnas, Licensed Manager and Notary Public. 660 Grand St., Brooklyn, N. Y. 11211; ST 2-5043.

STEPHEN AROMISKIS (Armakauskas) — Graborius-balsamuotojas. Moderni koplyčia. 423 Metropolitan Avenue Brooklyn, N.Y. 11211, EV 7-4335.

BUYUS FUNERAL HOME, Mario Teixeira, Jr. laidotuvių direktorius. 426 Lafayette St., Newark, N.J. 07105; tel. MArket 2-5172. Paruošiamos garbingos laidotuvės. Modernios koplyčios, oras vėdinamas.

N. F. WALKER, Inc. Laidotuvių direktoriai. Daug vietos automobiliams statyti. — 87-34 80th Street Woodhaven, N. Y. 11421, (212) MI 2-4343 ir 2039 Merrick Ave. Merrick, N.Y. 11566 (516) FR 8-0303.

RIMOS IR JUOZO BRUŽŲ vienintelė lietuviška siuntinių įstaiga didžiajame New Yorke, atlieka visus patarnavimus sudarant siuntinius ir užsakant kitas dovanas į Lietuvą. Greitas patarnavimas — žemos kainos. 370 Union Ave., Brooklyn, N.Y. Telef. EV 4-4952

JOHN ORMAN AGENCY / Insurance - Real Estate. Namų pirkimo, pardavimo ir visais reikalais kreipkitės į mūsų įstaigą. Pildomi miesto, valstybės ir federalinės valdžios mokesčių (Income Tax) pareiškimai. — 110-04 Jamaica Ave., Richmond Hill, N. Y. 11418; tel. VIrginia 6-1800.

ANDRIUS ARMONAS, statybininkas — Long Islande stato įvairaus dydžio naujus namus, kuriuos galima tuoj įsigyti. Priimam užsakymus pastatyti pagal pirkėjo pageidavimus ant mūsų arba pirkėjo žemės. Statybą atliekam sąžiningai pagal susitarimą už labai prieinamą kainą. Tel. (516) AN 1-2864.

VYTAUTAS MAŽELIS, fotografas — vestuvės: spalvota ir juoda balta (gali vykti ir į kitus miestus), portretūra, meno darbų nuotraukos ir kiti foto patarnavimai. 422 Menahan St. Ridgewood, N.Y. 11237; Tel. HY 7-4677.

VYTAUTAS BELECKAS, sav. Winter Garden Tavern. 1883 Madison St., Ridgewood, N.Y. 11227, EV 2-6440. Salė vestuvėms ir kt. pramogoms. Be to, duodami polaidotuviniai pietūs. Pirmos rūšies lietuviškas maistas prieinama kaina.

SIDABRINIO VARPO KEPYKLA - Silver Bell Baking Co. Lietuviška ir europietiška duona ir pyragai, šventėms, vestuvėms bei pokyliams tortai. Dalia ir Albertas Radžiūnas, sav. 36-38-40 Stagg St. Brooklyn, N.Y. 11206: ST 2-5938.

JUOZO ANDRUŠIO Real Estate, Insurance. Apraudimas gyvybės, namų, automobilių, baldų ir k. Namų pardavimas, apdraudos, Income Tax užpildymas, Mutual Funds—pinigų investacijos. Kasdien nuo 9 iki 8 val.; šeštadieniais iki 6 v. pp. 87-09 Jamaica Ave., Woodhaven N.Y. 11421; VI 7-4477.

JUOZO MISIONO GĖRIMŲ KRAUTUVĖ — Galima gauti įvairiausios rūšies amerikiečių ir importuotų gėrimų. Didžiausias pasirinkimas degtinės ir vyno. 103-55 Lefferts Blvd. Richmond Hill, N.Y. 11418. Tel. VI 3-3544.

S & G MAISTO KRAUTUVĖ. Antanas Vaitkus, vedėjas. 84-09 Jamaica Ave. Woodhaven, N.Y. 11421, VI 9-5077; 340 Grand St. Brooklyn, N.Y. 11211, ST 2-4329. Papigintom kainom priimame užsakymus vestuvėms ir pobūviams. Pristatom į namus liet. skilandžius, sūrius. We take all orders special price for Weddings and Parties. Home-made Bologna. • Trečia nauja, moderniška krautuvė atidaryta 84-04 Jamaica Ave., Woodhaven, N.Y. — VI 9-5077.

SUPERIOR PIECE GOODS CORP. 200 Orchard St. New York, N.Y. 10002, AL 4-8319. Vilnonės medžiagos jūsų artimiesiems—importuotos ir vietinės. Vilnonės medžiagos kostiumams, paltams ir suknelėms. Taip pat šilkinės, maišytos, spalvotos, lovoms užtiesalai, vilnonės skaros ir šalikai—geriausios rūšies pigiausiomis kainomis. Specialus patarnavimas paruošiant pakietus į Europą. Užeikite ir įsitikinsite!

C. A. VOKET — LIETUVIS ADVOKATAS — 41-40 74th Street Jackson Heights, N. Y. NE 9-6620.

ANTANAS J. ŠAVELSKIS — lietuvis advokatas — 80-30½ Jamaica Ave., Woodhaven, N.Y. 11421; tel. 849-1060, namų TW 7-3061 (nuo 9 r. iki 9 v.)

GREITOJI PAGALBA. Nenusimink, gausi pagalbą. Ilgai laukti vaistai nuo reumatizmo, rankų, kojų nutirpimo ir skaudėjimo jau gaunami. Tai Deksnio mostis, dabar vadinama "Ree-Leef Rub". Dėžutės: 4 unciją 3 dol., 8 unciją 5 dol. Persiuntimui pridedama 50¢. Kreiptis: Royal Products, North Sta., P.O. Box 9112, Newark, N.J. 07104, arba į Darbininko administraciją, 910 Willoughby Avenue, Brooklyn, N.Y. 11221.

PARDUODAMA VAISTŲ LABORATORIJA ir ofisas. Plačiai žinomi vaistai bei mostis nuo reumatizmo. Labai pelninga įmonė. Rašyti: P. Deken, North Sta., P.O. Box 9112, Newark, N.J. 07104.

Tel. (212) 497-8865

Alfa Jeweler

A. ŪSELIS

Garantuotas laikrodžių taisymas

Aukso, platinos žiedai su deimantais • Viso pasaulio įvairūs laikrodžiai • Puikūs importuoti indai • Įvairūs papuošalai moterim.

Charm Beauty Shoppe

REGINA ŪSELIENĖ — Tel. 497-8865

Pusmetinis sušukavimas. Kirpimas. Stilizavimas.

Plaukų dažymas

267 St. Nicholas Ave., Ridgewood, N.Y.

DEXTER PARK PHARMACY

Wm. Anastasi, B. S.

77-01 JAMAICA AVENUE

(Cor. 77th Street)

Woodhaven, N.Y. 11421

WE DELIVER

MIchigan 2-4130

Tel. (212) 441-3110 / 896-7743

BESTWAY TRAVEL AGENCY

Kelionės plačiame pasauly

WILLIAM R. BEST

84-14A Jamaica Avenue

Woodhaven, N. Y. 11421

NEW YORK CHICAGO

LITAS Investing Co., Inc.

specializuojasi nekilnojamo turto, trumpalaikių paskolų, akcijų biržos ir kitose srityse. LITO bendrovė Jus kviečia investuoti indėlių formoje. Už indėlius mokamos aukštos palūkanos. Investavimo arba paskolų reikalais prašome kreiptis:

LITAS INVESTING CO., INC.

86-01 114th Street Richmond Hill, N.Y. 11418 — Tel. 212 - 441-6799

2422 West Marquette Rd. Chicago, Ill. 60629 — Tel. 312 - 476-2242

Visais apdraudos ir nekilnojamo turto klausimais prašome kreiptis į

LITAS SERVICE CORPORATION

94-10 Jamaica Ave. Woodhaven, N.Y. 11421 — Tel. 212 - 847-5522

Pilnas draudimo patarnavimas — namams, mašinom, gyvybei it k.

Chicago Rome Paris München Los Angeles: Atostogos Suvažiavimai LITAS Travel Service yra pasiruošus Jums patarnauti nežiūrint kur ir kada keliautumėt. LITAS Travel Service parūpins bilietus, padarys reikiamas rezervacijas, patars kur geriausia atostogauti, kur apsistoti, kuriuo laiku ir iš kurio aerodromo arba uosto patogiausia išvykti. Patarnavimai yra visiškai veltui. — LITAS Travel Service talkina iškviečiant gimines iš Lietuvos, atostogom ar nuolatiniam apsigyvenimui. RUOŠIATĖS KELIONĖN?... Nepamirškit

LITAS TRAVEL SERVICE

94-10 Jamaica Ave. Woodhaven, N. Y. 11421 — Tel. 212 - 847-5522

SĖKMINGOS KELIONĖS!

DARBININKAS 910 WILLOUGHBY AVE. BROOKLYN, N. Y. 11221

Editorial Office GL 5-7281 • Business Office GL 2-2923
THE WORKER (Title Copyright) by FRANCISCAN FATHERS
Eina nuo 1915 metų.
1951 sujungė AMERIKĄ, LDS organą DARBININKĄ ir LIET. ŽINIAS

Second-class postage paid at Brooklyn Post Office
Published semi-weekly except holiday weeks and July and First week in August when published weekly.
Prenumeratos kaina $8.00 — Subscription per year $8.00

Laikraštį tvarko REDAKCINĖ KOMISIJA.

Straipsnius ir korespondencijas redakcija taiso savo nuožiūra. Nenaudoti straipsniai saugomi ir grąžinami autoriams prašant. Pavarde pasirašyti straipsniai nebūtinai išreiškia redakcijos nuomonę. Už skelbimų turinį ir kalbą redakcija neatsako.

Atlanto paktas—jubiliatas

1949 balandžio 4 Washingtone buvo pasirašytas Šiaurės Atlanto paktas. Dvylika pirmųjų jo narių buvo: Belgija, Danija, D. Britanija, Islandija, Italija, Kanada, Liuksemburgas, Norvegija, Olandija, Portugalija, Prancūzija, J. A. Valstijos. Vėliau prisidėjo Graikija, Turkija, V. Vokietija. Tai buvo savitarpinės apsaugos sąjunga ginti jos narių laisvę ir nepriklausomybę nuo žiaurius grobuoniškus apetitus parodžiusios bolševikinės Rusijos. Jis numato kolektyvinį karinės jėgos panaudojimą tuo atveju, kai yra užpultas nors vienas pakto narys.

Tokios apimties karinis apsigynimo paktas vargiai būtų galėjęs tada atsirasti, jei ne du visai nauji įvykiai JAV užsienio politikos kryptyje. Vienas buvo Trumano doktrina, kitas — Maršalo planas. Tuometinis prez. Trumanas 1947 kovo 12 pasiūlė JAV karinę ir ūkinę pagalbą valstybėms, kurioms gresia Maskvos diriguojamas komunistinis imperializmas. Toji doktrina nuo Maskvos užgrobimo spėjo išgelbėti Persiją, Turkiją ir Graikiją. Maršalo plano idėja buvo paskelbta 1947 birželio 5, už kelių mėnesių ją įteisino JAV kongresas. Taip buvo pradėtas karo sugriautos Europos ūkinis atstatymas, sugrąžinęs jėgas moderniųjų laikų kultūros lopšiui.

Atlanto pakto sudarymo akstinas buvo Berlyno blokada 1948-1949 ir Čekoslovakijos užkišimas už geležinės uždangos tais pat metais. Jo architektais buvo prez. Trumanas ir jo valstybės sekretorius Dean Acheson. Mat, tuo metu nė viena Europos valstybė nebuvo pajėgi pati viena atsiginti nuo Rusijos, nes karui pasibaigus ji pasiliko didelę kariuomenę su Amerikos ginklais. Ir dar priedo — begaliniai didelį norą pastumti savo vakarines sienas kuo toliausiai į Europą. Jai sulaikyti nebebuvo likę kito kelio, kaip tik Rusijos okupacijos išvengusių Europos valstybių sutelkimas į vieną būrį kartu su JAV ir Kanada. Taip ir susirišo Šiaurės Amerika su V. Europa dviejų tikslų siekdamos —pirma apsaugos nuo didelės grėsmės, paskui ir pagrindo pastovios taikos organizacijai paremti.

Per dvidešimt metų daug kas pasikeitė ne tik Atlanto pakto bendruomenėj, bet ir Rusijos įtakoje esančiuose Europos pakraščiuose. Bet liko nepajudintos visos problemos, kurias karui baigiantis ir pasibaigus sukūrė imperialistinė Maskva savo iš anksto suplanuotais svetimų europinių valstybių užgrobimais. Beieškant būdų prie jų sprendimo prieit, Maskva atsiliepė į tą tendenciją nauja pinkle, pavadinta gražiu taikingo sambūvio vardu. Nežiūrint, kad toji Maskvos doktrina siekė ne padarytų skriaudų atitaisymo, bet jų amžino įšaldymo, net kai kurie Atlanto pakto nariai ėmė varžytis dėl tos draugystės, gi Prancūzija nuėjo taip toli. kad pradėjo ardyt Atlanto pakto karinę ir politinę struktūrą. Ir taip prie pakto dvidešimtmečio slenksčio sąjunga priartėjo pradėdama abejoti net savo buvimo reikalingumu.

Kai pereitą savaitę visų narių užsienio reikalų ministeriai susirinko į Washingtoną dvidešimtmečio sukakties paminėti ir ateities kelio krypties apžvelgti, nuotaikos jau buvo pasikeitusios. Dabar jau nebebuvo nė vieno, kuris norėtų pasinaudoti pakto numatyta galimybe iš sąjungos pasitraukti. Net Prancūzijos užsienio reikalų ministeris deklaravo, kad Atlanto paktas dabar gal daugiau reikalingas, negu kada nors kitu laiku. Visi užjaučia Čekoslovakiją dėl antrą kartą ją ištikusios nelaimės, bet toji jos nelaimė buvo naujas akstinas Š. Atlanto pakto šeimai susidrausminti. Kaip ir pirmoji jos nelaimė buvo akstinas Atlanto s-gai atsirasti.

Nariai išsiskirstė nutarę laikytis stipriai susikabinę, besiderant su Maskva veikti ne pavieniui, bet pasitariant ir susitariant. Tik vienas Italijos atstovas Nenni manė, kad reikia tuojau priimti Varšuvos bloko pasiūlymą sukviesti Europos konferenciją, bet ir jis buvo įtikintas, kad prie Europos problemų sprendimo reikia eiti kitu keliu. Todėl į tą Maskvos pasiūlymą ir nebuvo atkreiptas viešas dėmesys.

Bendroji nuotaika buvo tokia: su Maskva derėkimės, bet būkim atsargūs ir vieningi, ypač žiūrėkim, kad Atlanto pakto parakas visad būtų sausas. Ta proga apgailėtas ir atsiradęs svaičiojimas, jog Amerika Europai nebereikalinga.

Kaip lietuviškoje scenoje velnias išrado degtinę

Operetės premjera Brooklyne prieš 54 metus

VITALIS ŽUKAUSKAS

Gana gyvas buvo kultūrinis judėjimas anais laikais Brooklyne. Veikė keli chorai, dailės ir muzikos draugija "Harmonija", scenos mylėtojų draugija, M. Petrausko muzikos konservatorija, Simano Daukanto dramatiška draugystė ir eilė draugijų.

1915 metų vasarai einant į galą, prasidėjo ruošimasis naujai Miko Petrausko operetei Velnias išradėjas. Libretą parašė Pijus Bukšnaitis. Kartais šį trijų veiksmų operetė buvo vadinama ir opera. Kartais — lengva opera su baletu.

Turinys

Pirmajame veiksme rodoma pragaro raštinė. Velniai duoda raportus pragaro viršininkui Belzebubui. Jisai nepatenkintas, kad maža žmonių velniai įtraukia į pragarą.

Ponų Velnias praneša, kad per tris metus pragaran įtraukė 6,789 ponus. Prašo už tai jo nebausti. Valdininkų Velnias surinkęs 4,567 ir pasiteisindamas įrodinėja, kad valdininkai pasidarė sąžiningesni. Bobų Velnias praneša, kad jam pavyko pragaran nuvilioti 8,000 moterų, 9,000 merginų ir 12,000 davatkų.

Pijus Bukšnaitis, ilgametis Operetės draugijos režisierius, operečių vertėjas, komedijų autorius.

Belzebubas piktas. Įsako pavaldiniam sugalvoti naują būdą žmonėm vilioti ir pareiškia papeikimą už apsileidimą. Labiausiai įpykęs ant Artojų Velnio. Liepia pasiaiškinti, kur gavo duonos plutą. Velnias pasako, kad besivalkiodamas pamatęs arianti ūkininką, kurio kišenėje buvo toji duonos pluta — jo pusryčiai. Pagalvojęs, kad, pavogęs plutą, duos progos artojui supykti, keiktis ir nors tokiu būdu jį sugundys. Velniui planas nepavykęs. Neradęs plutos, artojas pasakęs: "Nėra, tai nėra. Gal kas labiau buvo alkanesnis už mane ir pasiėmė. Tegul valgo sveikas!"

Belzebubas dar labiau supyksta ir liepia Artojų Velnią plakti. Plakamas velniūkštis sugalvoja naują būdą žmonėm vilioti: padarysiąs skystimą, nuo kurio ne tik artojai, bet ir visi žmonės pasidarysią blogi. Viena sąlyga: Belzebubas turįs jį leisti trejiems metams tarnauti pas ūkininką. Belzebubas siunčia velnią bernauti pas tą patį ūkininką, nuo kurio pavogė plutą. Velniai džiaugiasi dainuodami:

Visi žmonės greit mum teks,
Pragare per amžius degs.

Antrajame veiksme baigiasi Artojų Velniui trejų metų bernavimo sutartis. Atvyksta Belzebubas pažiūrėti išradimo. Parodomas jam skystimėlis, darytas iš rugių.

Pas Artoją ir Elba iškilmės — vestuvių sugrąžtai. Raulo (Artojų Velnio) padarytu skystimu vaišinami svečiai — jaunuomenė. Kiek įgėrę, ima linksmintis. Belzebubas bijo, kad nuo to skystimo žmonės tik linksmesni ir kalbesni pasidaro, o pragarui iš to jokios naudos. Bet Velnias Išradėjas tvirtina, kad bus iš to naudos, Senukas, Artojo tėvas, žmones bando atkalbinėti nuo to skystimo — degtinės gėrimo, bet veltui. Įgėrę svečiai pradeda tarpusavy pyktis, girtas Artojas išvaro Senuką — tėvą, o vėliau net prasideda muštynės. Belzebubas su Velniu Išradėju džiaugiasi ir dainuoja:

Prisigerkit, visi žmonės,
Šitos pragaro malonės.
Tuomet velnio vien klausysit,
Ką jis lieps — jūs tą darysit!

Trečiajame veiksme prie Belzebubo sosto pagerbiamas Velnias Išradėjas, jam sugrįžus iš pasaulio.

Atsiliepimai

Šios operetės premjera įvyko 1915 lapkričio 20 McCaddin salėje, Berry St., Brooklyne. Dirigavo muzikas Ksaveras Strumskis, o režisavo Pijus Bukšnaitis. Belzebubą vaidino Antanas Sodeika, vėliau Lietuvos operos solistas. Artojų Velnio — išradėjo vaidmenį atliko K. B. Kriaučiūnas, Bobų Velnio — Jonas Būtėnas, irgi buvęs Lietuvos operos solistas. Uošvio rolę dainavo Pijus Bukšnaitis ir kiti.

Premjera pavyko gerai. Štai keletas atsiliepimų. Prie libreto autoriaus Bukšnaičio ir dirigento Strumskio priėjęs kompozitorius St. Šimkus pasakęs:— Bravo, vyrai, bravo! Visiškai nesitikėjau sulaukti šitokio vakaro tarp lietuvių. Koks puikus veikalas! Skambios meliodijos, graži muzika, o išpildymas ko puikiausias! Dabar aš pasiryžau parašyti operetę, ir tamstos — tiesiogiai kreipėsi į Bukšnaitį — prašysiu būtinai apsiimti parašyti man libretą. Būtinai!

— Ir kaip jie galėjo padaryti tokius velniškus veidus, tokias nosis? Tikri velniai!

— Tai juos grimavo Kačergius, — skambėjo atsakymas. — Jis, brolau, iš kiekvieno aktoriaus burnos moka padaryti, ką nori. Štai, kad ir šio vakaro Belzebubas: juk Sodeika — tai jaunas ir gražus vaikinas, o Kačergius jį padarė tokiu baisiu kriukianosiu velniu, su retais dantimis, kad net šiurpuliai ėmė į jį žiūrint.

Buvo ir kitokių nuomonių. Vienas kiek įgėręs žiūrovas išdrožė tokią kalbelę: — Et, kas čia do tijatras! Velnius rodo. Tai tikras žmonių kvailumas. Jokių velnių nei pragaro nėra. Aš parašysiu į visus laikraščius, kad šis lošimas buvo visai niekai, niekam tikęs. Kad nors dar tie muzikantai būt nebirbinę aktoriam dainuojant, tai būt kas kita. O dabar — tai tikra maišatienė: vieni dainuoja sau, kiti sau, o čia dar čirpina, taip, kad nežinai nei ko klausyti, nei į ką žiūrėt. Aš į visus laikraščius parašysiu . . .

— Moterų per mažai lošime, — pareiškė viena iš žiūrovių,— ot kas! Štai pirmam akte nėra nė vienos moteriškos rolės.

— Ką bedarysi, — teisinosi Bukšnaitis, — bet iki šiol dar nebuvo girdėti, jog pragare yra velnienės.

— Operetė Velnias išradėjas turi ne tik muzikališką, bet ir morališką svarbą, — buvo konstatuota. — Turinys lengvai visiem suprantamas ir giliai pamokinantis.

Antanas Sodeika, kai dainavo Operetės chore Brooklyne. Vėliau jis buvo Kauno operos solistas.

Jonas Butėnas, kai dainavo su Operetės choru. Vėliau jis buvo Kauno operos solistas.

Ilgokai būreliais stoviniavo žiūrovai, dalinosi įspūdžiais dėl naujo kultūrinio įvykio, naujos lietuviškos operetės.

★

Operetė "Velnias išradėjas" buvo kartojama "Harmonijos" dailės ir muzikos dr-jos 1917 kovo 3 tokiu sąstatu: Belzebubas — Ant. Sodeika, Artojų Velnias — K. B. Kriaučiūnas, Ponų Velnias — J. Jokubaitis, Bobų Velnias — J. Būtėnas, Artojas — Kloniūnas, Senukas — A. Kačergius, Duktė — P. Jurgeliūtė, Uošvis — P. Bukšnaitis ir kt. Dirigavo Ks. Strumskis. Režisavo Aleksandras Vitkauskas, Lietuvos dramos teatro pirmūnas.

Susiorganizavus Operetės d-jai, M. Petrausko kūrinys buvo įtrauktas į repertuarą ir vaidintas keletą kartų. 1928 lapkričio 4 spektaklyje Belzebubą vaidino K. Saurusaitis, Ponų Velnią — K. Kažemėkas, Bobų Velnią — Feliksas Morkus, Uošvį — Pijus Bukšnaitis, Artojų Velnią — K. B. Kriaučiūnas. Dirigavo Ks. Strumskis, režisavo — P. Bukšnaitis.

Operetės dr-jos choro pastatymuose Belzebubo rolę dažnai vaidino Jonas Būtėnas (iki išvykimo Italijon), o Artojų Velnio rolėje buvo nepakeičiamas K. B. Kriaučiūnas. Statant "Velnio išradėjo" operetę Bostone, 1923 gegužės 20 Broadway teatre, dirigavo patsai kompozitorius Mikas Petrauskas, režisavo Nadas Rastenis su P. Apšiega, o Kriaučiūnas buvo iškviestas dainuoti Artojų Velnią.

JONAS JAŠKAUSKAS

LEMTINGOS DIENOS

APYSAKA

(39)

SESUO JANINA

Praėjo penkeri metai. Karo ir okupacijos žaizdos baigė gyt. Atsistatinėjo miestai ir kaimai, kurie per karą buvo nukentėję. Žemės reformos pagalba daug karių — savanorių ir šiaip bežemių buvo aprūpinti žeme. Dygo nauji ūkiai, kaimai skirstėsi į vienkiemius, ūkininkai gerino laukus. Atsirado naujų darbų valdžios įstaigose, prekyboj, pramonėj, kurios palaipsniui vis pereidavo į savas — lietuviškas rankas.

Jaunimas mokėsi lietuviškose mokyklose. Jau buvo įkurtas universitetas ir daug specialių mokyklų. Gyvenimas žengė pirmyn, ir viskas palaipsniui gerėjo.

Jonas, jau seniai iš kariuomenės išėjęs, tarnavo banke laikinoj Lietuvos sostinėj Kaune. Pasirengęs ir išlaikęs egzaminus iš gimnazijos kurso, dirbdamas studijavo universitete savo pamėgtą mokslą — ekonomiką. Su Elenute augino dukrą Danutę, kuri tuo metu jau ėjo trečius savo amžiaus metus.

Vasaros atostogų praleisti su šeima nuvažiavo į Palangą.

Pasitaikius progai, visa šeima susigundė aplankyti vieną artimesnį Žemaitijos miestą. Norėjo arčiau susipažinti su žemaičių kraštu, kuriame tik pirmą kartą buvo atsidūrę. Turėdami nemaža laiko, vaikštinėjo po miestą besidairydami. Eidami bažnyčios link, susitiko priešais ateinančias dvi seseris — vienuoles. Kai susigretino, vienos jų veidas Jonui pasirodė lyg kur matytas. Vienuolėms praėjus, jis grįžtelėjo atgal. Tuo pačiu metu atsisuko vienuolė, ir jų žvilgsniai susitiko. Vienuolė nusišypsojo ir, grįždama atgal, prakalbėjo:

— Atleiskit, ar tik nebūsit ponas Ramūnas?

— Taip! . . . atsakė Jonas nustebęs ir džiaugsmingai šūktelėjo: — Stefa?! . . .

Vienuolė vėl nusišypsojo ir pasakė:

— Taip! Buvusi Stefa, o dabar sesuo Janina.

— Kaip seniai besam susitikę! . . . Prašau susipažinti — mano žmona Elena ir dukra Danutė.

Elenutė, greta stovėdama, visą laiką stebėjo vienuolės veidą. Jis atrodė kažkada matytas. Negalėdama prisiminti, kur ir kada būtų galėjusi ją susitikti, besisveikindama paklausė.

— Man rodos, aš seselę kažkada esu mačiusi, tik niekaip neatsimenu, kada ir kur.

— Gal ir teko kada susitikti . . . Bet . . . Ar ponia tik nesi buvusi Elena Širvydaitė? — paklausė vienuolė.

—Taip . . . Jūs? . . . Jūs . . . ta paslaptinga mergaitė, kuri atnešėt man taip lauktą Jono laišką? . . .

— Tai aš . . . Bet tada nieko nežinojau, kieno tas laiškas . . . — ir vienuolė pasiūlė: — Jei turit valandėlę laiko, užeikim čia pat į mūsų vienuolyną. Ten galėsim laisviau pasikalbėti.

Visi užėjo, ir vienuolė prabilo pirmoji:

— Jūs pamenat, ponas Jonai, kai mes po savo sėkmingos kelionės Kaune persiskyrėm? Nuo tada Stefa Pševilskaitė dingo. Aš tada minėjau, kad iš sutikto aname dvare, tuoj pasiekus laisvę, kuopos vado turiu jo draugui laišką. Kai ten nuėjau, man pasiūlė tarnybą. Aš siūlymą priėmiau ir netrukus atsidūriau pirmose fronto linijose. Dešimtimis kartų esu ėjusi per frontą į vieną ir į kitą pusę, nebijodama pavojų, nes žinojau, jog atlieku pareigą tėvynei, kuriai savo elgesiu buvau padariusi daug žalos. Mano tarnybinė pareiga buvo ir jūsų laiško įteikimas. Tik tada net nepagalvojau, kad tas laiškas galėtų būti jūsų. Vėliau sužinojau, kad esat sužeistas ir gulit Palomės ligoninėj. Buvau netoli, bet jūsų aplankyti neturėjau teisės, nors ir labai norėjau. Kaip minėjau, Stefos Pševilskaitės jau nebebuvo, o buvo tik slapta agentė, kuriai griežtai buvo uždrausta palaikyti bet kokius ryšius su buvusiais pažįstamais. Dar vėliau girdėjau, kad esat vedęs ir gyvenat Kaune. Tik kai pasitraukiau iš tarnybos ir įstojau į vienuolyną, jau nebeteko nieko apie jus nugirsti. Savo maldose visada jus prisimenu, prašydama Aukščiausiąjį laiminti jūsų kelius, — baigė vienuolė savo pasakojimą ir, kreipdamos į Elenutę, pasakė: — Jūs, ponia, negalit suprasti, kiek jūsų vyras yra padaręs man gero. Jei ne jis, aš šių drabužių nedėvėčiau.

— Apie jus, sesele, Jonas man yra daug pasakojęs, o dabar dar daugiau sužinojau iš jūsų asmeniškai, — pasakė Elenutė.

— Mano nuopelnai čia nedideli, — užginčijo Jonas.

— Mano atveju jie neįkainojami, — paneigė vienuolė ir paklausė; — O kur kiti anų laikų mūsų bendradarbiai? Kur Onytė?

— Onytė ištekėjo už Antano Šalčiaus. Gyvena Kaune, augina sūnų ir dukrą. Kazys Šalčius baigė karo mokyklą, dabar jau kapitonas. Mokytojas Zaranka vedė Liulytę, tebemokytojauja Kalnuose ir ūkininkauja. Antanas Matukas, po atleidimo iš Kalnų valsčiaus komiteto, su kai kuriais buvusiais mūsų grupės vyrais buvo išėjęs partizanauti ir, vejant iš Lietuvos bolševikus, buvo sužeistas. Vėliau pasveiko ir vedė Liudą Zabulytę. Dabar gyvena kaime. O Adomas Audrys parsivežė iš Petrapilio savo jauną žmonelę, Palomėj įsisteigė nemažą prekybos įmonę ir gerai verčiasi. Visi gražiai kurias ir džiaugias iškovota laisve.

Vienuolė išėmė iš maldaknygės Kalnų kunigo dovanotą paveiksliuką, kuris jau buvo gerokai apsitrynęs ir pageltęs, rodė Jonui ir Elenutei, atkreipdama jų dėmesį į užrašą ir datą.

— Tai lemtingiausia diena mano gyvenime, nes jau tada Stefa su savo silpnybėmis mirė, o Janina, dabar sesuo Janina, atgimė.

— Sesuo Janina! . . . Bet jūs jau prieš įstodama į vienuolyną šį vardą turėjot. Aš prisimenu jūsų raportą apie įteikimą laiško. Ten šiuo vardu buvote pasirašiusi.

— Taip! Jį pasirinkau jau tada prisiminti jūsų vardui, nes tik jūsų dėka Janina atgimė.

Dar kiek pasikalbėję, atsisveikino. Sesuo Janina žadėjo melstis, prašydama Aukščiausiąjį laimint Jono ir Elenutės gyvenimo kelius.

Jonas paaukojo vienuolynui penkiasdešimt litų.

(Pabaiga)

Operetės chorui 50 metų

Lietuviškosios operetės kūrėjai, per savo gyvavimo metus pastatę keliasdešimt muzikinių veikalų ir dramų, surengę visą eilę didelių koncertų.

New Yorko Operetės choras balandžio 19 rengia didelį koncertą, stato komp. **Broniaus Būdriūno kantatą "Lietuvos šviesos keliu"**. Kantatos atlikime dalyvauja solistai — **Irena Stankūnaitė ir Vaclovas Verikaitis.** Be kantatos dar bus kita didelė programa.

Šiuo koncertu atžymima tikrai retas kultūrinio gyvenimo įvykis — Operetės choro 50 metų sukaktis. Chorą išlaikė dainos mėgėjai, pasišventę jo vadovai. Turėjo jis ir savo "aukso amžius", kada su dideliu pasisekimu statė operetes, sudėtingus muzikos veikalus; buvo ir tylieji metai, kai II-jo pasaulinio karo metu reikėjo veiklą pristabdyti.

Bet — varganas ir darganas iškentęs, choras štai stovi estradoje ir dainuoja savo sukaktuvinį koncertą.

★

Plati ir marga šio choro istorija. Nesusemsi jos keliom eilutėm. Bet—vis dėlto prieš pakylant sukaktuvinio koncerto uždangai pakelkim senus archyvų lapus ir pažiūrėkime, kaip ten atrodo nuotraukų nuotraukos. Kokie jauni ir gražūs jie, suvažiavę dar prieš pirmąjį pasaulinį karą. Mergaitės vainikavusios galvas. Visi jie dainos mėgėjai.

Bet štai prieš jų būrį išeina **Ksaveras Strumskis,** vienas iš pagrindinių Operetės draugijos organizatorių, buvęs ilgametis dirigentas, didelis lietuviškos muzikos puoselėtojas, pats leidęs gaidas.

Išeina ir kiti tos draugijos kūrėjai: **Pijus Bukšnaitis,** režisierius, daugelio operečių vertėjas į lietuvių kalbą, pats rašęs vienaveiksmes komedijas.

Prie šių dviejų jungiasi tie, kurie dainavo solo, atliko operečių pagrindinius vaidmenis. Iš jų čia suminėsime: **Marijona Sidabriūtė-Strumskienė (dabar Jokūbaitienė), Margarita Česnavičiūtė-Petrikienė, Elena Aušriūtė, Jonas Valentis, Jonas Būtėnas, K. B. Kriaučiūnas, Antanas Sodeika, Marija Kižytė ir k.**

Ksaveras Strumskis, muzikas, vienas iš Operetės draugijos organizatorių, ilgametis dirigentas.

Operetės draugijos pastatytas veikalas "Cukrinis kareivis" 1923 m. balandžio 28 d. Vaidina Jonas Valentis ir Marijona Strumskienė.

Operetės choras dabar, pasirengęs švęsti savo veiklos 50 metų sukaktį, su vadovu Mykolu Čibu (v.) ir pianistu Aleksu Mrozinsku (k.) Nuotr. V. Maželio

Pradžia siekia net 1904 m.

Operetės choras įsisteigė 1919 sausio 7, bet jo šaknys siekia kur kas toliau, net 1904, kai New Yorke veikė Simano Daukanto Draugystė, kuri 1909 persitvarkė ir pasivadino Scenos Mylėtojų Draugija.

Tokių scenos mylėtojų d-jų anuo metu buvo pilna visuose miestuose. Tai buvo mūsų lietuviškojo teatro renesanso amžius. Visi ir visur vaidino, nes teatras prisidėjo prie lietuvių tautinio atgimimo ir lietuviškos visuomenės organizavimo.

Brooklyne šalia scenos mėgėjų atsirado žmonių su muzikiniu pasirengimu ir su balsais. Taip sumanyta statyti operetes lietuvių kalba, o vėliau —gal net operas.

Šalia šio muzikinio vieneto dar buvo ir dramos ratelis, kuriam vadovavo Pijus Bukšnaitis ir kuris, pvz., 1922 pastatė F. Šilerio "Veidmainystė ir meilė".

Operetė pasirodė pirmą kartą 1919 gegužės 17 McCaddin Hall, Berry St., Brooklyne, pastačiusi R. Planquett komišką operą "Kornevilio varpus". Pagrindinius vaidmenis dainavo M. Sidabriūtė, M. Česnavičiūtė, K. B. Kriaučiūnas, Ant. Sodeika, .S. Vitaitis ir kiti. Dirigavo Ks. Strumskis, režisavo P. Bukšnaitis.

Pažymėtina, kad iš Operetės choro išaugo du solistai, dainavę Lietuvos valstybinėje operoje Kaune, — tai Jonas Būtėnas ir Antanas Sodeika.

Pastatyti veikalai

Per tuos 50 metų Operetės choro repertuare buvo:

Miko Petrausko operetės: Velnias išradėjas (libretto P. Bukšnaičio), Apvesdinkite ir mane (libretto N. Rastenio), Šventoji Naktis, Pirmoji Gegužės (libretto V. Stagaro), Kaminkrėtis ir malūnininkas, Adomas ir Ieva, Consilium facultatis, Beprotnamis, Lietuvis milijonierius, Girių karalius, Šienapiūtė, Vaikas ar mergaitė, Eglė žalčių karalienė, Birutė (Žemkalnio libretto); St. Šimkaus — Išeivis ir čigonai; Joninių burtai — Nelės Mazalaitės; Jaunimėlis — A. Merkelio; Žydintis laukų vėjas — G. Veličkos; Laikas — A. Škėmos ir V. Žukausko; Linksmumo karnavalas — Vitalio Bukšnaičio. Svetimų autorių operetės: Kornevilio varpai — R. Planquett; Cukrinis kareivis — O. Strauss; Bailus daktaras —J. Eichberg; Sylvija — W. Rhys-Herbert; Gražioji Galatėja — Fr. von Suppe, Laima — E. Audran; Raganius — A. Sullivan; Agurkai arba ekskursija į Lietuvą — Allan Benedict;

(nukelta į 8 psl.)

Operetės choro draugijos pastatyta operetė "Laima" 1926 m.; vaidina M. Strumskienė ir K. Siaurusaitis.

Operetės draugijos choras 1924 m. su dirigentu Ksaveru Strumskiu ir režisieriumi Pijum Bukšnaičiu.

Operetės draugija 1929 metais su vadovu Ksaveru Strumskiu ir režisieriumi P. Bukšnaičiu. Nuotrauką paskolino C. Binkins

Operetės choras su dirigentu Mykolu Liuberskiu 1953 m.

Operetės choras su dirigentu Juozu Stankūnu.

LIETUVIŲ FONDO SUVAŽIAVIMAS

Lietuvių Fondas yra mūsų išeivijos naujas, originalus ir pasididžiavimą keliąs kūrinys, galįs nuo šios dienos kasmet garantuoti po 30 tūkstančių dolerių su viršum lietuviškai kultūrai ir švietimui stiprinti, — pasakė dr. A. Razma, LF valdybos pirmininkas savo pranešime fondo narių suvažiavime, įvykusiame kovo 29 Jaunimo centre Chicagoje.

Suvažiavimą pradėjo LF Tarybos pirm. dr. G. Balukas, ir po įžanginės kalbos susirinkimui pirmininkauti pakvietė dr. Vl. Šimaitį (iš Chicagos), dr. K. Ambrozaitį (Indiana), F. Eidimtą (Cleveland) ir dr. J. Valaitį (Chicago). Sekretoriauti — V. Kamantą, J. Žadeikį ir A. Juškevičių.

Suvažiavimą žodžiu bei raštu sveikino Lietuvos gen. konsulas dr. P. Daužvardis, JAV LB CV pirm. Br. Nainys, LB Chicagos apyg. pirm. A. Juškevičius, Jaunimo centro dir. kunigas J. Borevičius, S. J., Chicagos Lietuvių Tarybos pirm. A. Pužauskas, dr. E. Draugelis ir J. Kuprionis.

Suvažiavime dalyvavo 114 narių, atstovavusių 2,043 tikruosius narius iš 2,295 bendro skaičiaus.

Gerai paruoštus pranešimus tarybos, valdybos ir kontrolės komisijos vardu padarė dr. G. Balukas, dr. A. Razma, A. Rėklaitis, dr. V. Tauras, V. Naudžius ir pelno skirst. komisijos — dr. J. Valaitis.

Iš pateiktų pranešimų ir į rankas duotų informacijų matėsi, kad ligi kovo 16 LF yra surinkęs 567,967 dol. sumą. 65.5 proc. šio kapitalo laikoma bankuose ir valstybės bonuose, o 35.5 proc. investuota pelningesnėje akcijų rinkoje. Iš taupomųjų sąskaitų gauta 5,3 proc. bonų 5,9 proc., Mutual fondų 10,5 proc., o iš korporacijų akcijų — 14,7 pelno. LF įnašai 1968 m. priaugo 116,000 dol.

Apie LF investacijas susirinkusiem paaiškinimus padarė H. Daras ir žymios Security Supervision Inc. bendrovės prezid. R. E. Peckenpaugh ir viceprez. T. A. Bosler. Ši agentūra tvarko Chicagos universiteto ir kitų žymių institucijų finansus. Atvykusieji padarė pranešimus ir sugestijas apie saugesnį ir pelningesnį pinigų investavimą ir atsakinėjo į klausimus. LF investacijų buhalteriją tvarko Continental bankas už palyginti žemą atlyginimą — 2,000 dolerių per metus, kas sumažina LF vadovybei komplikuotą darbą ir išlaidas.

Nuo 1962 Lietuvių Fondas lietuviškai kultūrinei veiklai pašelpti jau skyrė 68,000 dolerių. Iš 1968 m. pelno nuošimčių paskirta 28,300 dol. Buvusiem suvažiavime dr. G. Balukas įteikė čekius: JAV LB Švietimo tarybos pirm. J. Kavaliūnui 5,000 dol., Lituanus žurnalo red. dr. T. Remeikiui 500 dol., Vasario 16 gimn. atstovui kun. B. Sugintui 500 dol. ir Pedagoginiam Lituanistikos institutui — 1,300 dol.

LF administracijos ir kitos išlaidos, kaip tai nuoma, propaganda, raštinės išlaidos, simbolinis atlyginimas vienam tarnautojui ir kt. tesudaro tik 9 proc. iš divid. pajamų (10,608 dol.).

Suvažiavimo metu, kuris užsitęsė apie 7 val., buvo iškelta naudingų sumanymų ir sugestijų. Diskusijose aktyviai reiškėsi: inž. V. Kutkus, F. Eidimtas, Pr.Turūta, Baleišis, Pleškys, J. Sadūnas, A. Juodvalkis, A. Pužauskas, dr. A. Razma, dr. J. Valaitis, dr. T. Remeikis, K. Bradūnas, dr. Poškus, dr. Kaunas ir kiti.

Suvažiavimas išrinko vieną trečdalį LF tarybos narių (tarybą sudaro 18 narių): dr. Vl. Šimaitį — 1574 bals., A. Rėklaitį — 1393, dr. K. Ambrozaitį — 1387, inž. V. Naudžių— 1187, S. Rauckiną — 1162 ir F. Eidimtą — 1156. Kandidatu— dr. E. Lenkauską — 1004. Kontrolės komisijon išrinkti: V. Kamantas—1966, K. Grina — 1782 ir J. Sadūnas—1305, kandidatu — A. Baleišis 599.

Iš pateiktos informacijos gavosi vaizdas, jog stambiausi LF ramsčiai yra eiliniai lietuviai, sudėję irš 233,000 dol. Atmintiniai-pomirtiniai įnašai — 64,000 dol., gydytojai — virš 99,000, įvairios organizacijos — virš 33,000 dol., profesoriai ir daktaro laipsnį turį — virš 24,000 dol., LB-nės apylinkės — virš 20,000 dol., inž.-architektai — virš 18,000 dol., kunigai virš 18,000 dol. ir kt. Nematyti, kad sąraše figūruotų pasiturį mūsų bankininkai, pramonininkai ar panašūs.

Suvažiavimo dalyvius pertraukos metu gerai paruoštu maistu vaišino LB-nės Cicero apylinkės šeimininkės: G. Baužienė, J. Bobinienė, J. Dočkienė, A. Ingaunienė, L. Jankūnienė, D. Laureckienė, D. Miliūnienė, A. Pračkailienė ir V. Rubaitė.

Juozas Šlajus

LRKSA 64-sis seimas įvyks birželio 29-30 ir liepos 1-2 Waterbury. Seimui rengti komitetą sudaro 11 ir 91 kuopos valdybos nariai, vadovauja komp. A. J. Aleksis. Nuotraukoje iš k. į d. sėdi: O. Šmotienė, pirm. A. J. Aleksis, Alvera Balanda, kun. kleb. J. Vilčiauskas, J. Bernetsky, Anna Barkauskas ir Anna Bernetsky; stovi M. Andrikytė, J. Adams, E. Veturienė, V. Veturis ir Mary Kazlauskas.

WATERFORD, CONN.

Algis Rajeckas televizijoje

Balandžio 7 ir 8 Yale universitete, New Haven, vyko visos Connecticut v-jos aukštesniųjų mokyklų rinktinių mokinių ir mokytojų bendrųjų ir humanitarinių mokslų seminaras. Jame, be Yale un-to profesorių, dalyvavo 200 moksleivių ir 50 mokytojų. Šv. Bernardo aukštesniajai mokyklai, Montville, Conn., atstovauti buvo parinktas vienas gabiausių jos mokinių trečiametis (junior) Algis Rajeckas, Zuzanos ir Fausto Rajeckų sūnus. Kai kurie seminaro momentai buvo rodomi balandžio 12-13 televizijos 8-me kanale. Programos gale buvo pasikalbėjimas su penkiais parinktais moksleiviais, tarp kurių buvo klausinėjamas ir Algis Rajeckas. Savo laikysena ir atsakymais jis padarė rimtą įspūdį.

Algis Rajeckas

A. Rajeckas yra gabus berniukas: visą laiką pirmaeilių moksleivių sąrašuose. Jis yra mokyklos žurnalo "The Sabre" socialinio skyriaus redaktorius. Kovo 13, 14 ir 15 dalyvavo Columbia universitete, New Yorke, visos Amerikos aukštesniųjų mokyklų laikraščių redaktorių suvažiavime. Pasekdamas savo dieduką a. a. Juozą Rajecką, Aušros Vartų parapijos, N. Y., vargoninką, jis jau talkina Šv. Juozapo parapijos New Londone, vargoninkui, pats vienas grodamas vienerias mišias sekmadieniais ir kitomis progomis.

Algis yra gimęs 1952 kovo 30 Maspethe, N.Y. Jo motinos vienas brolis yra tėvas Augustinas, Šv. Antano lietuvių gimnazijos, Maine, direktorius, o kitas — Jonas Robertas Simanavičius yra didelis visuomeninininkas ir lietuviškosios radijo valandėlės Toronte, Kanadoje, vedėjas. Algis mano studijuoti mediciną. Sėkmės pirmaujančiam moksleiviui!

Jurg. Ežer.

ŽINIOS IŠ TORONTO

Lituanistinių mokyklų mokitojų konferencija įvyko kovo 22-23. Pasirodo, kad Kanadoje tokias mokyklas lanko 1,200 mokinių. Konferencijoj buvo paskaitų, buvo mokyklų vedėjų pranešimai. Buvo ir nusiskundimų dėl patalpų ir dėl tėvų, taip pat ir dėl lietuvių kalbos silpno mokėjimo. Pažymėtina, kad lituanistinės mokyklos jokių pašalpų iš jokių kanadiškų įstaigų negauna. Už viską reikia susimokėti patiem tėvam bei visuomenei. Pirmiau Quebeco provincijoj valdžia duodavo patalpas ir mokėjo mokytojam atlyginimą. Dabar tai nutrūko. Reikėtų šį klausimą kelti, ypač per visokius rinkimus, reikalaujant visų partijų kandidatus daryti sprendimus ateinant į pagalbą tautinėm mokyklom.

Velykos Kanadoje mažai kuo skiriasi nuo eilinio sekmadienio. Prisideda tik Didysis penktadienis. Jei ne šis penktadienis, tai ir nepastebėtum šios didžios šventės. Pirmadienį beveik visos įmonės dirba. Švenčia tik valstybinės įstaigos, bankai ir mokyklos. Lietuviai mini šventes Lietuvoje ir jų ilgisi. Per Velykas, be bažnytinių apeigų, nieko neįvyksta. Gyvumas prasideda tik su Atvelykiu.

Baltiečių federacija Toronte veikia planingai ir nuosekliai. Kovo 27 vyko posėdis, kur buvo svarstyta ir priimta nauja konstitucija. Iš kiekvienos tautybės dalyvavo po 7-8 atstovus. Iš lietuvių dalyvavo krašto valdybos pirmininkas dr. S. Čepas, baltiečių komiteto pirmininkas J. R. Simanavičius, S. Kairys, B. Sakalas, L. Šernaitė, Arvydas Kalendra, E. Čuplinskas. Ruošimo komisijoj dirbo Nausėdas.

"Ponia tarnaitė" atvyksta iš Chicagos balandžio 19. Tai linksma opera, kurią atsikviečia J. Simanavičius, lietuviškos radijo valandėlės Toronte savininkas, vis nepavargstąs ką nors naujo sugalvoti.

"Lithuanians in Canada", Kanados šimtmečio proga išleista knyga, jau baigiama išparduoti. Daug kas ją įsigijo ir iš kanadiečių. Ypač pirko bibliotekos, mokyklos, universitetai. Daug kas iš lietuvių ją padovanojo įvairiomis progomis kanadiečiam. Knyga gražiai išleista. Duoda daug medžiagos apie Lietuvą ir lietuvius.

L. K. Moterų Draugija Prisikėlimo parapijos salėje balandžio 13 ruošė "Gintarėlių" pasirodymą.

Bazaras su Velykų bobute lietuvių vaikų namų ir darželio naudai vyko Atvelykio sekmadienį, balandžio 13.

Metinė ateitininkų šventė rengiama balandžio 20. Jaunimas duos įžodį. Ta proga atvyksta iš Detroito prof. A. Damušis, kuris skaitys paskaitą.

Baltimorės žinios

Šv. Kazimiero seserų rėmėjos balandžio 18-20 rengia ekskursiją į New Yorką, kur aplankys įdomesnes vietas ir pamatys vieną kitą teatrą. Autobusais išvažiuoja balandžio 18 d. 1 val. popiet, grįžta balandžio 20 vakarą. Rėmėjos planuoja dalyvauti seserų rėmėjų seime Newtown, Pa. Seimas bus balandžio 27. Kas nori šiame seime dalyvauti, prašom kreiptis į Oną Lekevičienę (Lockwich) arba Dorothy Martin.

Tautinių šokių vakaras bus balandžio 19 lietuvių svetainės didžiojoje salėje. Programą atliks Clevelando lietuvių tautinių šokių grupė "Grandinėlė", kurioje yra 50 šokėjų ir 8 žmonių orkestras. Grupė pirmą kartą pasirodo rytuose. Visi kviečiami dalyvauti. Koncertą rengia Baltimorės Lietuvių Tautinė Sąjunga ir Studentų Sąjunga. Koncerto pradžia 7 v.v.

Šv. Vardo draugijos metinis seimas bus balandžio 20 Lord Baltimore viešbutyje. Pradžia 1 v. popiet. Bus diskutuojama katalikiškų aukštesniųjų mokyklų ateitis Baltimorėje. Seimas baigiamas 6 v. banketu. Garbės kalbėtoju bus Charles H. Jones. Bilietų į šį seimą galima gauti klebonijoje arba pas pirmininką Francis Weber.

Lietuvių legijono padėjėjos balandžio 13 turėjo retas iškilmes — jos pasodino medžius prie lietuvių svetainės. Po iškilmių buvo pietūs svetainės klevų kambaryje. Šokiam grojo orkestras. Pietūs prasidėjo 1 v. ir tęsėsi iki 6 v.v.

Pirmoji komunija šv. Alfonso bažnyčioje bus gegužės 4, sekmadienį, per 8:30 v. mišias, kurias aukos pats klebonas prelatas L. Mendelis. Tai yra viena iš gražiausių dienų šv. Alfonso bažnyčioje.

Katalikų labdaros vajus Baltimorėje prasidės sekmadienį, gegužės 4, baigsis gegužės 11. Vajui vadovauti paskirtas kunigas A. Dranginis, kuris visiem parapiečiam išsiuntinės laiškus, kviesdamas prisidėti prie vajaus.

Jonas Obelinis

Tėvų pranciškonų vienuolynui, Aušros vartų koplyčiai, Kultūros židiniui — Jaunimo centrui aukojo

Po 200 dol.: Aloyzas Balsys, New York, N.Y. (pasižadėjęs 500 dol.), P.N. Baltrulionis ir J. Bortkevičienė, Jamaica, N. Y. (pažadėję 600 dol.), įrašo Povilą ir Eleną Baltrulionis, Juozas Milukas, Richmond Hill, N.Y. įrašo Emiliją Milukienę.

Po 100 dol.: Dr. P. Legeckas, Jamaica, N.Y., Antanas Masionis, E. Paterson, N. J., N. N., Brooklyn, N.Y., Ona Saukaitis, Bristol, Conn., Zenonas Želvys, Richmond Hill, N.Y., Anelė Žemaitienė, Linden, N. J., J. Klivecka, Woodhaven, N. Y.

80 dol.: Vincas Lazauskas, Baltimore, Md.

50 dol.: Agota Degutienė.

Po 25 dol.: Buffalo lietuvių Klubas, Vincas Padvarietis, Richmond Hill, N. Y., A. Mackevičius, Jamaica, N. Y., Julius Botyrius, Brooklyn, N. Y. (aukos 100 dol.), New Yorko latviai, Bronė Kastor, Jamaica, N. Y.,

Po 20 dol.: John Kazas, Woodhaven, N.Y., Albertas Shukis, Jamaica, N.Y. (aukos 200 dol.), Kazys Krušinskas, Woodhaven, N.Y., Matas ir Elena Milukas, R.ICH. Hill, N.Y. (pažadėję 200 dol.).

Po 10 dol.: Grace Katiles, Richmond Hill, N.Y., (aukos 100 dol.), N. N., Linden, N. J., N.N., So. Boston, Mass, Ona Bubnis, Richmond Hill, N. Y., Stanley Yozenas, Jamaica, N. Y., Veronika Gaigalas, Richmond Hill, N. Y. (aukos 100 dol.), John Lukasevich, Richmond Hill, N. Y. (aukos 200 dol.) įrašo John ir Mary Lukasevage, M. Rogers ir Stella Raudonis, Richmond Hill, N.Y. (aukos 100 dol.), Justine ir Mary Zubites, Brooklyn, N. Y. (pažadėję 200 dol.).

Po 5 dol.: Oswald J. Bugdonis, Richmond Hill, N. Y. (pažadėję 100 dol.) Sophie Macenas, Jamaica, N. Y. (pažadėjusi 780 dol.) įrašo Emiliją ir Dominiką Macėnus, Mrs. Grandpre, Richmond Hill, N. Y., B. Budris, Freehold, N. J., E. Schegaus, Jamaica, N. Y., Jonas Raskauskas, Baltimore, Md., Algirdas Velinona, Baltimore, Md., A. Dilijonas, Baltimore, Md., O. Karalienė, Baltimore, Md., M. Bučinskienė, Baltimore, V. Čeplinskas, J. Jakubauskas, M. Kudirkienė, V. Sakalauskas, J. Tamošaitis, visi iš Baltimore, Md., Rev. B. Sugintas, Chicago, Ill., M.R. Kasper, Richmond Hill, N.Y., A. Mc Manus, Ricymond Hill, N.Y.

Pažadėjo aukoti:

Po 100 dol.: V. Leskaitienė, Jamaica, N. Y., Jonas Brazionis, Jamaica, N. Y.

Visiem aukojusiem teatlygina Visagalis!

Įamžinkite save ir savo šeimos mirusius šiame kilniame darbe Dievo garbei ir Tėvynės labui. Paskubėkite dosnia auka, kad visi statybos darbai kuo greičiau pasistūmėtų pirmyn. Nepamirškite šių kilnių planų prisiminti ir testamentuose. Mūsų padėka ir maldos. Dabarties ir ateities kartos nepamirš Jūsų. Aukas siųsti: Building Fund Franciscan Monastery, 680 Bushwick Avenue, Brooklyn, N.Y. 11221.

IŠ VISUR

— **Pavasarinis jaunimo koncertas** įvyks balandžio 20, sekmadienį, 2 val. popiet Maironio parko didžiojoj salėj, Shrewsbury, Mass. Rengia lietuvių pranciškonų rėmėjų skyrius. Programoje lietuviškos dainos ir tautiniai šokiai. Po koncerto vaišės ir šokiai.

— **Aleksandras Gvazdauskas** su žmona, gyv. 131 Sunnyside Ave., Waterbury, Conn., ilgamečiai Darbininko skaitytojai, atšventė vedybinio gyvenimo 60 metų sukaktį. Ta proga jubiliatai gavo specialų popiežiaus Pauliaus VI palaiminimą bei sveikinimus iš JAV prezidento, viceprezidento, gubernatoriaus J. Lodge, senatoriaus A. Ribicoff, kongresmano J. S. Monagan ir kitų. Jubiliatai turi 6 vaikus, 23 anūkus ir 3 proanūkus.

— **JAV LB centro valdybos nariai** — Br. Nainys, Jonas Kavaliūnas, Anatolijus Kairys ir Kostas Dočkus ruošia pranešimus tarybos sesijai, kuri įvyks balandžio 19-20 Chicagoje. Centro valdybos veiklos rėmuose taip pat bus padaryti Tautinių šokių šventės ir Teatro festivalio pranešimai šiuos parengimus vykdžiusių pareigūnų dr. L. Kriaučeliūno ir A. Kairio.

— **Pranas Garšva,** MIC, "Draugo" moderatorius, Informaciniame prieškomunistiniame seminare Chicagoje balandžio 19 padarys bendras išvadas iš visų 5 paskaitų. Paskaitas skaitys: J. Daužvardienė, inž. A. Rudis, red. S. Pieža, inž. J. Jurkūnas ir R. Kezys.

— **Inž. Antanas Rudis** Informaciniame seminare skaitys paskaitą apie būdus ir kelius įeiti į amerikiečių radijo ir TV tinklą. A. Rudis yra Lietuvių radijo forumo savininkas ir vedėjas.

— **Romas Kezys,** Vliko valdybos narys, atvyksta iš New Yorko į Chicagą skaityti Informaciniame seminare paskaitą tema "Informacijos centras ir jo organizavimas".

— **Vilius Bražėnas** atvyksta iš Connecticut į Chicagą, kur sekmadienį, balandžio 20, 3 v. p.p. Jaunimo centro didž. salėje skaitys Prieškomunistinio informacijos seminaro užbaigtuvėm paskaitą.

— **Dail. Petras Lukas,** gyvenęs kurį laiką Indijoje, sugrįžo į Los Angeles ir laikinai sustojo Santa Monica, Calif. Dailininkas nusistatęs pastoviai įsikurti Amerikoje. Dabar dail. P. Lukas tapo Los Angeles šv. Kazimiero bažnyčios paveikslą.

— **Kun. dr. Tito Narbuto** atvaizdą įsidėjo "Dayton Daily News", kartodamas jo žodžius, kad Lietuva bus vėl laisva. Laikraštis pažymi, kad kun. Narbuto vadovaujamoje Šv. Kryžiaus parapijoje Daytone, Ohio, būna ir lietuviškos pamaldos, kad Lietuvą čia primena Trijų kryžių šventovė prie bažnyčios, pastatyta priminti komunistų sunaikintus tris kryžius kalne prie Vilniaus. Cincinnati arkivyskupijos laikraštis įsidėjo ilgoką straipsnį apie kun. Narbuto vadovaujamą Šv. Kryžiaus parapiją, išgirdamas ją dėl gausių aukų į seminaristų auklėjimo fondą. Iš viso jau tam reikalui suaukota 7,225 dol.

— **Poilsio ir studijų savaitę** ir šiais metais rengia LFB centro valdyba Dainavoje, Manchester, Mich., rugpiūčio 10-17. Atostogautojai galės džiaugtis ne tik gražia gamta, šiltu Spyglio ežerėlio vandeniu, bet ir kultūringomis pramogomis bei rimtomis paskaitomis bei pranešimais. Nieko nelaukiant registruotis šiuo adresu: LFB centro valdyba, 24526 Cgardon Rd., Cleveland, Ohio 44143, telef. (216) 531-2190.

KVIETIMAS

NEKALTAI PRADĖTOSIOS MARIJOS SESERŲ RĖMĖJŲ SUVAŽIAVIMAS — SEIMAS

įvyks balandžio 27 dieną Putnam, Connecticut 11:30 val. šv. Mišios — atnašauja prel. P. Juras, PA; pamokslas — kun. Vytautas Zakaras • 12:30 val. pietūs, pasitarimai, meninė programa • Maloniai kviečiami visi lietuviai, Kongregacijos bičiuliai dalyvauti šiame suvažiavime. Daug didelių ir svarbių uždavinių stato mums šių laikų gyvenimas. Vienas svarbiausių — mūsų jaunimas. Jam reikalinga nauja stovykla. Savo dalyvavimu ir auka prisidėkime prie šio didelio darbo. Iki pasimatymo balandžio 27 dieną Putname!

Nekaltai Pradėtosios Marijos Seserys ir
N. Pr. Marijos Seserų Rėmėjų Centro Valdyba

Berniukų stovykla prie Atlanto

Visi berniukai nuo 8 metų iki 15 metų kviečiami atsigaivinti kūnu ir siela, sustiprinti savo patriotinę dvasią Pranciškonų vedamoje stovykloje Kennebunkport, Maine. — Stovykla veikią nuo birželio 27 d. iki liepos 25 d. Atlanto bangos ir erdvus baseinas laukia jaunimo!

Dėl registracijos ir informacijų kreiptis:
FRANCISCAN MONASTERY
Kennebunkport, Me. 04046 Tel. (207) 967-2011

Kearny, N. J., naujai lietuvių bažnyčiai 15 metų

Lietuviškas kryžius ties gražia bažnyčia sustabdo visus praeivius. Čia prieš penkioliką metų buvo baigta viena iš gražiausių New Jersey lietuvių bažnyčių, kuri buvo pašventinta 1955 m. kovo 20 dieną. Pastatytas naujas vienuolynas ir nauja mokykla.

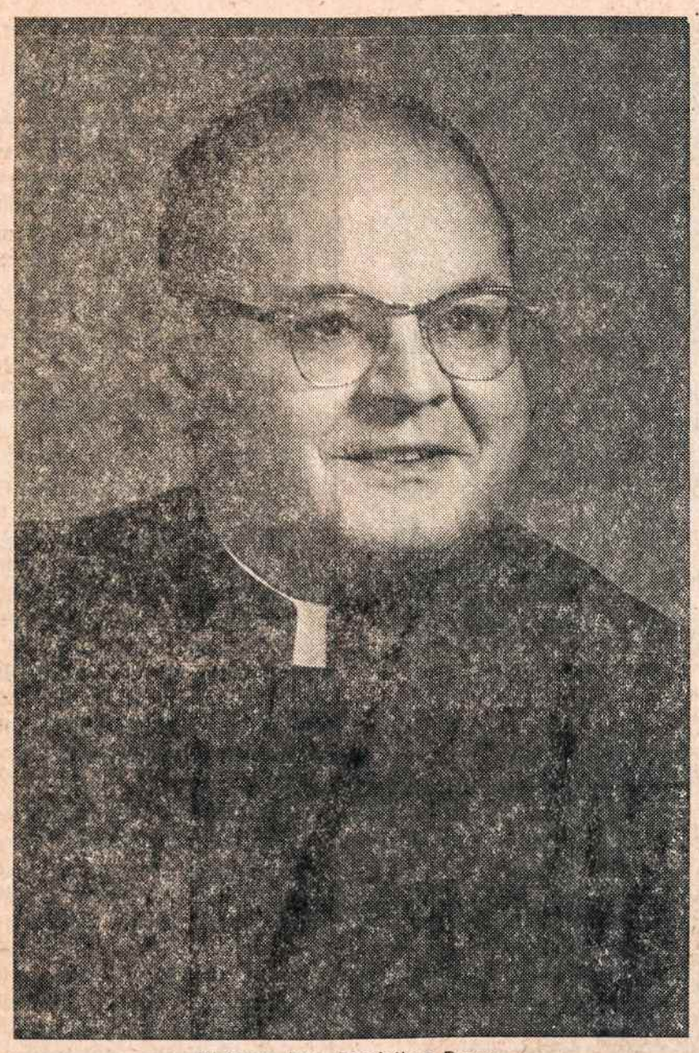

Klebonas kun. Dominikas Pocus

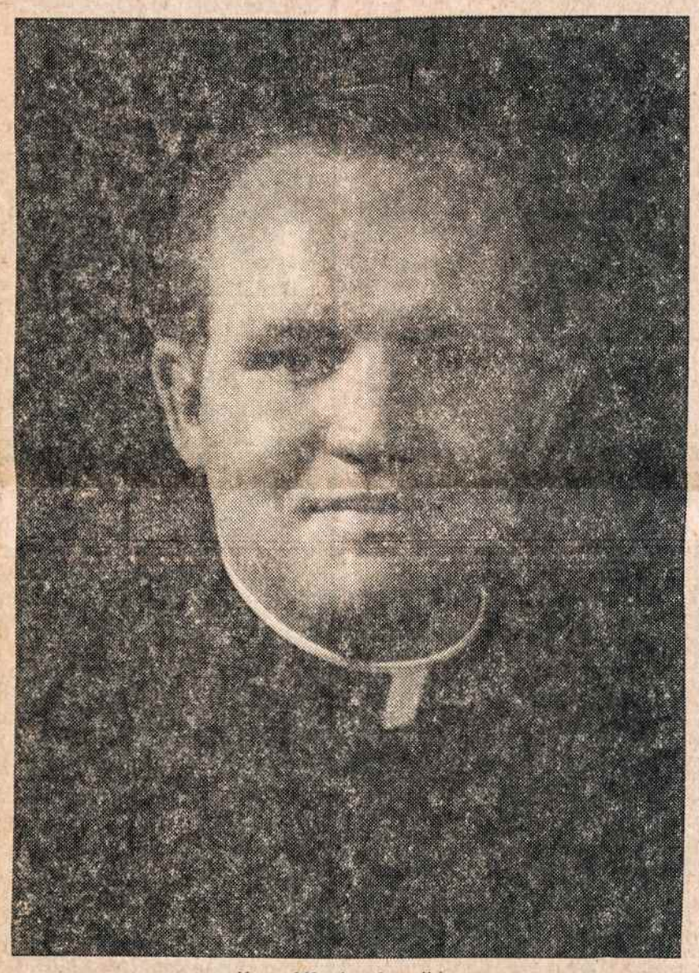

Kun. Alfredas Žemeikis

Kun. Raimondas Tamošiūnas

Didelio judėjimo sankryžoje (Davis ir Bergen Ave.) jau penkiolika metų su savo žavingu bokštu stovi naujoji Skausmingosios Dievo Motinos bažnyčia. Jos šventorių puošia lietuviškas kryžius, apsaugęs medeliais ir žalumynais. Tamsos metu jis skęsta elektros šviesoje ir teikia puikų vaizdą. Kiekvienas, eidamas ar važiuodamas, atkreipia į tai dėmesį.

Kitoks vaizdas buvo prieš penkiolika metų. Naujieji Dievo namai buvo vieniši. Nebuvo tada nei kryžiaus, nei medžių, nei žalumynų. Aplinka buvo plika. Šiandien visa pasikeitė: eglės, pušaitės, rožių krūmai, o į pietus, pakalnėje, tikra girelė, nusitęsusi ligi pat seselių vienuolyno namų.

Parapija jau artėja į šeštą dešimtį metų (auksinis jubiliejus atšvęstas 1965 lapkričio 7). Suglaustai imant, pažymėtini šie svarbesni parapijos įvykiai (neskaitant įvairių minėjimų, pagerbimų ir t.t.):

Pirmoji bažnytėlė Harrisone pastatyta 1916. Naujoji bažnyčia Kearny pašventinta 1955 kovo 20. Pašventinti nauji vargonai 1955 spalio 16. Lietuviškas kryžius šventoriuje pašventintas 1964 rugpiūčio 19. Naujai pastatytas vienuolynas ir naujai perdirbta mokykla pašventinti 1965 liepos 2. Įgyti nauji sklypai — 1968. Bažnyčia pagrindinai atnaujinta (dažymo darbai ir kt.) 1969 vasario mėn.

To viso gal ir neturėtume, jei nebūtų buvę idealistų dvasios vadų. Kita vertus, parapijos pažanga kilo parapiečių didelio susiklausymo, drausmingumo ir pasiaukojimo dėka. Didelį įnašą į parapijos pažangą yra davusios ir čia esančios parapinės ir visuomeninės draugijos. Taigi, bendrai jėgas sukaupus, 1916 vos bepradedąs rusenti Dievo židinys įsiliepsnojo į didelę šviesą.

Minėtų idealistų dvasios vadų pirmoje eilėje stovi parapijos įsteigėjas ir pirmosios bažnyčios Harrisone statytojas klebonas kun. Pranciškus Jakštys (miręs 1927) ir antrosios bažnyčios Kearny statytojas, ilgametis klebonas, rašytojas (parašė 'Gims tautos genijus') kun. Leonas Voiciekauskas (miręs 1963). Kaip tie du garbingi parapijos šulai, taip ir visa eilė geriausių parapiečių, ant kurių pečių krito daug parapijos darbų ir rūpesčių, jau iškeliavo amžinybėn.

Kearny lietuvių Kristaus vinuogynas gyvas ir judrus, nors po bažnyčios stogu šiandien telpa įvairių tautybių katalikai. Sekmadieniais visose mišiose pilna žmonių. Suma su visomis savo liturginėmis apeigomis lietuviška. Ne silpnėjimo, bet kilimo tendencijos vis ryškiau reiškiasi. Tik gaila, kad likusiųjų lietuvių veidai vis labiau raukšlių raižomi ir gerokai pavargę. Jau ne ta jėga, kuri buvo prieš penkiasdešimt metų.

Klebonas kun. D. Pocius, grįžęs po ketverių metų (buvo iškeltas į Šv. Onos parapiją Jersey City), visa energija vėl įsijungė į parapijos veiklą. O tos energijos jam netrūko, kai, čia būdamas vikaru ir administratorium, narpliojo sudėtingiausius reikalus, susijusius su bažnyčios statymu, organizavo fondus, įvairius vajus Newarko arkidiecezijai, parapijos mokyklai, vienuolynui, Šiluvos koplyčiai Washingtone ir kt. Klebonas kun. Pocius tvirtai laiko parapijos vairą ir stengiasi, kad jis dar ilgus metus būtų lietuvių rankose.

Gražios iniciatyvos ir gerų pastangų yra parodęs ketverius metus (1964-1968) čia klebonavęs kun. John Scharnus. Jo laikais atidaryta parapijos mokykla ir vienuolynas seselėm mokytojom, iškilmingai atšvęsta parapijos auksinė sukaktis, galutinai įrengta biblioteka ir nupirkti žemės sklypai parapijai plėstis.

Minėdama penkiolikos metų naujos bažnyčios sukaktį, parapija džiaugiasi esama pažanga ir linki savo dvasios vadui klebonui kun. D. Pociui ir toliau ryžtingai žengti pirmyn; taip pat ji linki ištvermės ir vikaram: kun. R. Tamošiūnui (Thompson), ant kurio pečių krinta taip pat didelė parapijos darbo našta, kun. A. Žemeikiui, kurs čia jauniausias, bet judrus visuose reikaluose, o ypač su jaunimu — vyčiais ir skautais.

J. Mėl.

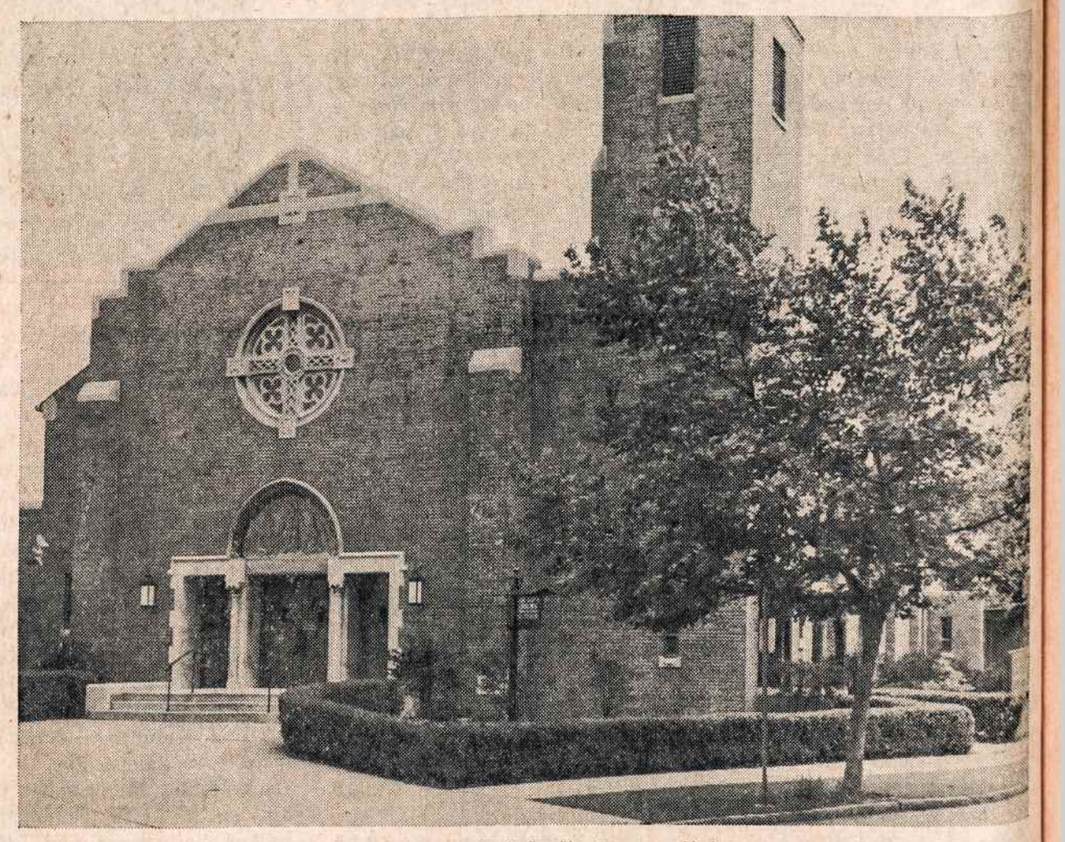

Sopulingosios Dievo Motinos bažnyčia Kearny, N. J.

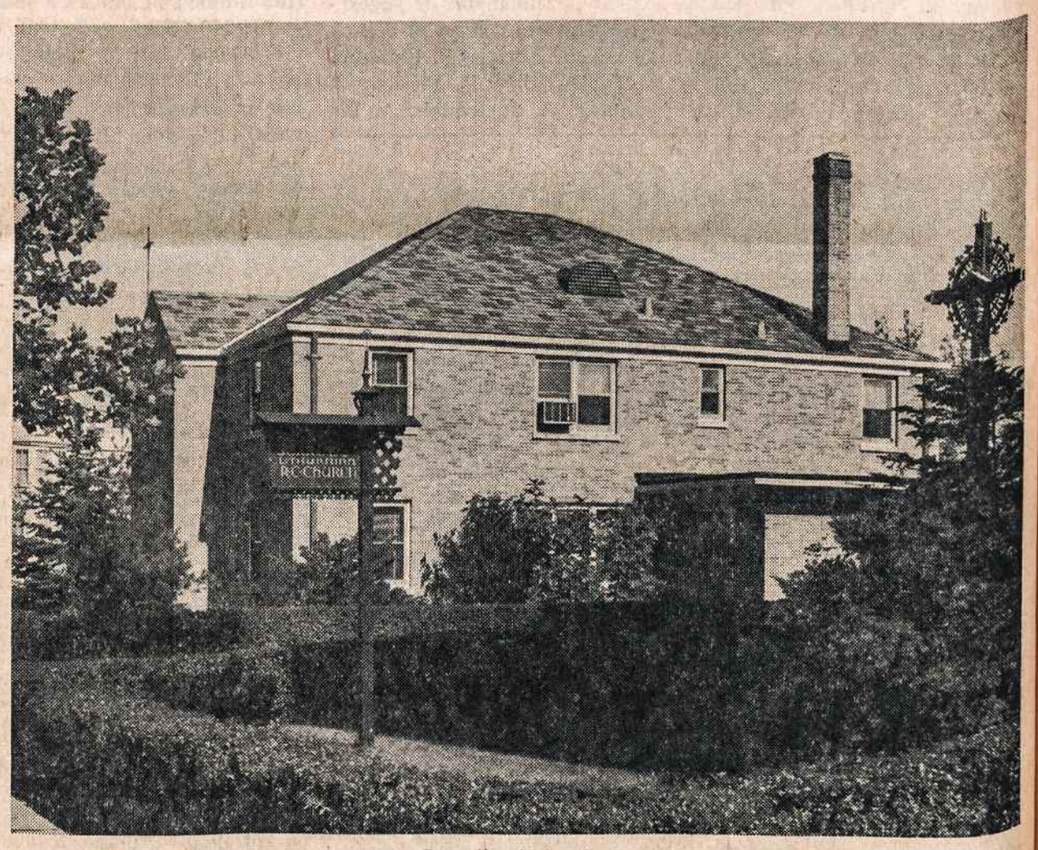

Parapijos klebonija

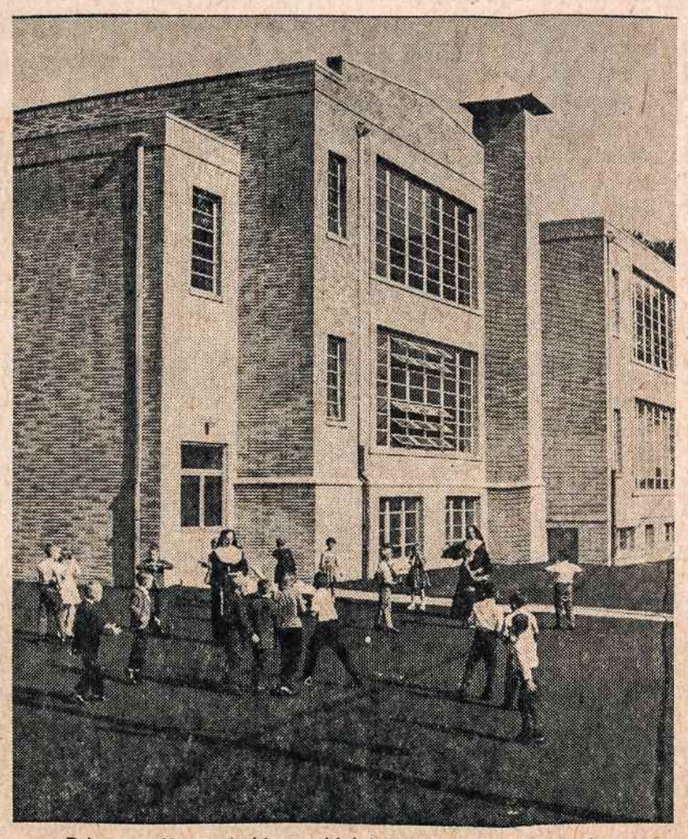

Prie parapijos mokyklos mokiniai žaidžia pertraukos metu

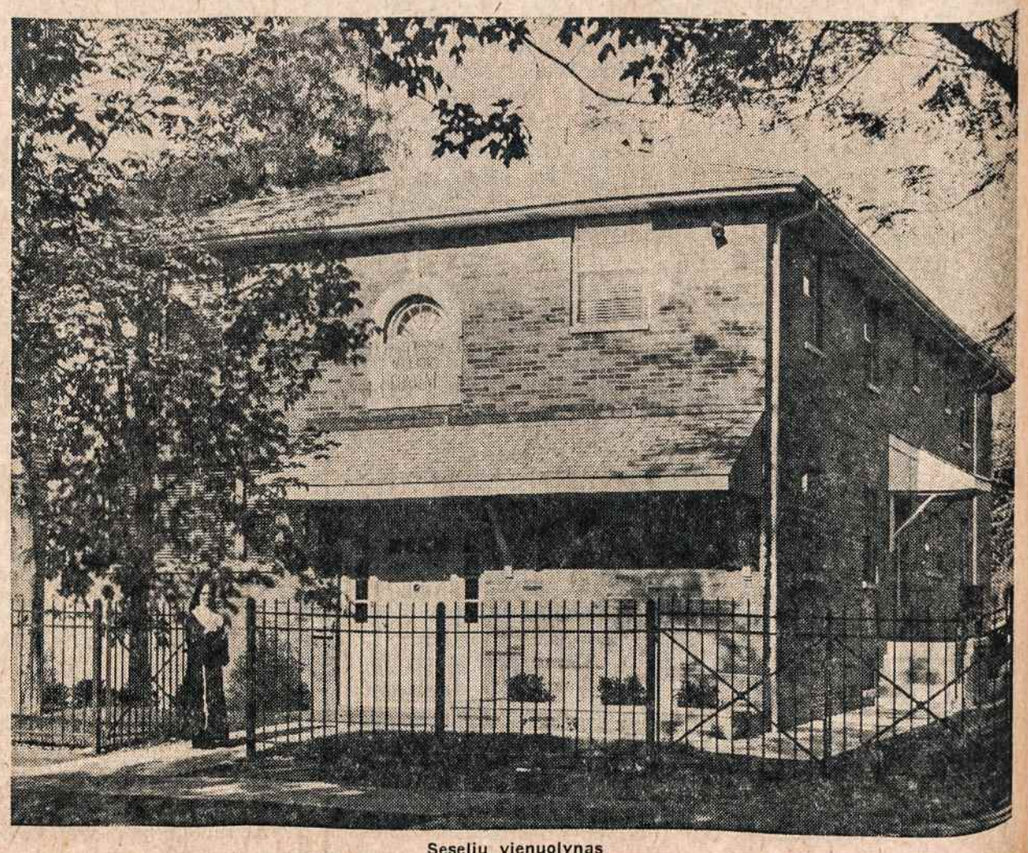

Seselių vienuolynas

NAUJOS LIETUVIŠKOS PLOKŠTELĖS

A. Šabaniausko įdainuota Nr. 3. Rose Mary — fokstrotas, Pasakykite mergelei —tango, Sunku gyventi — valsas, Pasakė — tango, Varpų daina — tango, Mano svajonė — valsas, Neliūdėk, motule — tango, Kai smuiku groji — tango, Siuntė motinėlė — valsas, Mariu-Marytė — valsas, Senjorita — valsas ir Saulėta diena—valsas. Mono kaina 5 dol.

Pupų dėdės ir dėdienės šokių-dainų rinkinys. Anūkų, Kretingos, Mariampolės, Pupų dėdės, Razaliūtės, Merkinės ir Obelių polkos. Sužadėtinių, Sekminių ir Gardus alutis valsai. Gieda gaideliai ir Gražus miško būdas — lengva muzika. Mono, kaina 5 dol.

Lietuvos Aidai. Charles Daubaro akordeonu įgrota 16 lietuviškos muzikos dalykėlių: Aguonėlė, Siuntė mane motinėlė, Palankėj, Laisvės varpo daina, Dzimdzi, Mikita, Atskrend sakalėlis, Ant kalno karklai siūbavo, Šią nedėlėlę, Plaukia Nemunėlis, Munšainiukas ir 5 lietuviškos polkos. Mono 2.00 dol. Stereo 4.50 dol.

Antras literatūros vakaras, dalyvauja: Ada Karvelytė, A. Kairys, G. Babrauskienė, J. Vaičiūnienė ir dr. A. Šešplaukis. Įskaityta: Be motinos, Gyvenimas, Gimtasis sodžius, Svetur, Jaunystė, Pabudau, Joninės, Daina be laukų, Po tėvelio kepure, Metai, Kraštas, Nemarioji legenda, Vakaras, Į Nemuną, Pūgos, Žmogus, kuris gyveno, Brolis ir sesuo, Trečioji žaizda, Ryto čiulbėjimas ir k. Mono, kaina 5 dol.

Lietuviškos Vestuvės. Kupiškėnų vyresniosios kartos meno kolektyvo etnografinis vaidinimas, piršlybos, mergvakaris, užgėrų rytas, piršlio korimas, sodo pirkimas ir pačios vestuvės, atliekamos dainom, deklamacijomis ir pašnekesiais. Išleido Montrealio Mažosios Lietuvos Bičiulių draugija. Kaina 5 dol.

Nr. 1. Sol. V. Noreikos įdainuotos dainos ir arijos: Piovė lankoj, Vai ir prijojo, Kad aš ėjau ulytėlėn. Koks ten lengvas poilsėlis, Ralio karvytės mano, Generalią aš išginiau, Saulute motinute, užtekėk, Kai aš mažas buvau, Šiū namo, Lopšinė, Žvaigždutė, Stasys, Devintoji banga, Agnus Dei, Ave Maria ir Funiculi funicula. Išleista Montrealio "Krivulės", mono. Kaina 5 dol.

Nr. 2, Sol. V. Noreikos Lietuviškos dainos ir operų arijos: Kur bakūžė samanota, Ugnelė, arija iš "Meilės eliksyro", L'Arlesiana — Frederiko romansas, Nemunėlis, Arlekino serenada iš "Pajacų", arija iš "Rigoletto," Tris dienas, tris naktis, arija iš Toskos, Surdata N'Namuratto (A. Canio), Dicitencello Vuie — (F. Falvo), Bernužėli, nesvoliok, Pradalgėlis Išleista Toronte, stereo. Kaina 6 doleriai.

40 Lietuviškų Meliodijų įgrota su simfonijos orkestru: Iš rytų šalelės, Atskrend sakalėlis, Treji gaidžiai negiedojo, Ant tėvelio dvaro, Aš pasėjau linelius, Kur tas šaltinėlis, Ramovėnų maršas, Trijų seselių, Pasisėjau žalią rūtą, Kur bėga Šešupė, Plaukia žąselė, Ko liūdi putinėli, Gieda gaideliai, Lietuva brangi, Aš padainuosiu dainų dainelę, Tykus buvo vakarėlis, Kam šėrei žirgelį, Tylus vakaras, Ei, Lietuvos kareivėliai, Lietuvos himnas, Per tamsią naktelę, Pasėjau dobilą, Ar aš ne vyšnelė, Unčių tupi trys pulkeliai, Trys sesutės, Už jūrų marių, Ant kalno, Du gaideliai, O čia, čia, Oi lekia, lekia, Jojau dieną, Sutems tamsi naktužėlė, Aušta aušrelė, šviesi pazarėlė. Tris dzienas, Šią naktelę, Jai nerūpėjo, Vai tu žirge, Žalia girelė, žalia liepelė, Garnys turi ilgą snapą ir Lietuviais esame mes gimę. Mono 2 dol. Stereo 4.50 dol.

Prof. Vytauto Bacevičiaus, kosminės modernios muzikos plokštelė, kur pats autorius kompozitorius atlieka 11 savo kūrinių su pianinu. Mono, kaina 5 dol.

G. Vasiliauskienės įdainuota: Vai gražu, Gėlės iš šieno, Lopšinė, Daina prie upelio, Išdykęs rudenėlis, Kregždutė, Lakštingalos giesmė, Kalnų piemenaitė, Pievoje žolelė žaliavo, Jei tu myli, Mergaitė ir paukštelis. Įrekorduota Australijoje su orkestru. Mono, kaina 6 dol.

D. Dolskio įdainuota Čigonės akys, Leisk man, Kariškas vaizdelis, Onyte, einam pašokti, Lietuvaitė, Sudiev, sudiev ir Aš myliu, fokstrotai, Gegužinė polkutė, Su armonika į Braziliją — lengva muzika ir Palangos jūroj nuskendo mano meilė. Mono, kaina 5 dol.

Lietuvos Nepriklausomybės 50ties metų paminėjimui prisiminti: Pulkim ant kelių; Marija, Marija; Šventas, Šventas; Malda už tėvynę; Lietuvos himnas; Graži tu mano tėvyne; Mano malda; Palikta šalis; Kur giria žaliuoja; Nemunas. Išpildo solistai ir parapijų chorai. Kalbos prel. Kemėžio, vysk. V. Brizgio, St. Bačkio, vysk. Boland, W. Rodino ir kit. Stereo, bet galima naudoti ir mono, kaina 5 dol. Išleido Dr. J. Stukas per Eurotone Int. Ltd.

Lietuviškos Giesmės. Giesmė į Šiluvos Mariją, Varpas kad būčiau, Tėve mūsų, Šv. Kazimierai, Sveika Marija, Gailestingoji Marija, Sveika Marija, Motina Dievo, Mano malda, Iš šios mūs žemės, Skaisčiausioji Marija, Kad širdį tau skausmas, Jėzau pas mane ateiki. Išpildo sol. A. Brazis, L. Stukas su Žibuoklių moterų oktetu, akomponuojant A. Kačanauskui. Stereo, bet galima naudoti ir mono, kaina 5 dol. Išleido Dr. J. Stukas per Eurotone Int. Ltd.

Mano Gimtinė. Lietuviškos lengvos muzikos rinkinys. Tėvynė Lietuva, Auksinis ruduo, Sningant, Rudens pasaka, Smalsuoliai, Du miestai, Kai tik vyšnios bals, Užuomarša, Lietuviškas letkis, Suk, suk ratelį, Vilniaus stogai, Trio baloje, Miško takais, Mano gimtinė. Išpildo sol. V. Noreika, D. Mažeikaitė, D. Cibulskytė, J. Baraanauskaitė, E. Kuodis ir kiti, orkestrui palydint. Išleido Montrealio liet. radijo val. vedėjas .L. Stankevičius. Kaina 5 dol.

Palangos Juzė, ilgo grojimo Hi-Fi nauja plokštelė. Vaidina profesionalai aktoriai žemaičių tarme. RCA gamybos. Įvadas M. Jonynienės, angliškas tekstas S. Makaitytės. Kaina 5 dol.

Sol. Janina Liustikaitė įdainavo operų arijas ir dainas: Adriana Lecouvreur — muz. F. Cilea; Mefistofele — A. Boito, Perlų ieškotojai — G. Bizet, La Boheme — G. Puccini ir La Wally — A. Catalani. Mergaitės troškimas ir lietuviška daina—abi Fr. Chopin; Kur prapuolė tas kelelis ir Abejonės — Al. Kačanausko, Ne margi sakalėliai — J. Tallat Kelpšos, Tykiai, tykiai, viena liaudies daina, harmonizuota Br. Budriūno, ir Dobilėlis — A. Vanagaičio — V. Jakubėno. Mono, kaina 6 dol.

Lietuvos Senos ir Naujos Dainos: Įdainuota solistų ir choro 11 liet. dainų: Mergužėle brangi, Metai, Pavasario linksmybės, Barbutė ir Pilypas, Šią naktele, Prieš tolimą kelionę, Užstalės daina. Tinginė bobutė, Oi laukiau, laukiau, Oi, tu Jieva, Jievuže, Augu pas tėvelį Stikliukėli. Mono 2 dol. Stereo 4.50 dol.

Šios bei kitos lietuviškos muzikos plokštelės gaunamos Darbininko Spaudos kioske, 910 Willoughby Ave., Brooklyn, N. Y. 11221. (Siuntimui pridedama 50 c., Kanadoje 1 dol.).

IN MEMORY
DWIGHT DAVID EISENHOWER

INDUSTRIAL OFFICE SUPPLY CO.
Newark, New Jersey

MEDICAL SERVICE CO., Inc.
Newark, New Jersey

WM. H. MALONE, INC.
GENERAL INSURANCE
744 Broad, Newark, N.J.
(201) 642-5351

LYON & LYON
GENERAL INSURANCE
10 Commerce Court
Newark N.J. 07102
Telephone — MArket 3-3225
Agents - Brokers - Consultants

HENNESSEY FUNERAL HOME
Hasbrouck Heights
New Jersey

CAMPTON BUS LINES, Inc.
Newark, New Jersey

HUNT FUNERAL HOME
Fort Lee
New Jersey

L. V. MULLIN & SON
976 Broad Street
Newark, N.J. MArket 3-0660

WILLIAM SCHLEMN, Inc.
2200 Kennedy Blvd.
Union City, N.J.

DWIGHT DAVID EISENHOWER
1890 - 1969
In tribute to a Great American an honest kindly Man who loved people and loved his Country as General and President, and Peacemaker.
McLAUGHLIN FUNERAL HOME
Jersey City, N.J.

DWIGHT D. EISENHOWER
In Memory of a Great American, President and General.
COLE FUNERAL HOME
— 55th Year —
Robert E. Cole, Mgr.
Tel. 201 - 483-5212
145 Roseville Ave., Newark, N.J.
(A note of interest: General and Mrs. Dwight D. Eisenhower attended funeral services here for a member of their family — Sunday, December 31, 1950)

ŠACHMATAI

Veda K. Merkis

Pasaulio čempionas Petrosjanas balandžio 14 d. pradėjo 24 partijų mačą su B. Spaskiu dėl pasaulio šachmatų karūnos. Mačas dėl moterų karūnos jau pradėtas. Maskvos studentė A. Kušnir laimėjo pirmąją partiją prieš N. Gaprindašvili.

Adelaidės Tauro komanda Pietų Australijos A klasės varžybose nugalėjo lenkus 5:0. Komandai vadovauja didmeistris Arlauskas. A kl. rezervinių varžybose, "Vytis" įveikė BTM 3:2 (vad. Vyt. Opulskis).

Vilniuje vyksta Lietuvos šachmatų p-bės. 16 dalyvių: Vilniaus — Mikėnas, Vistaneckis, Lapienis ir Gintautas Piešina (vid. mokyklos mokinys). Kauno — Maslovas, Čiukajevas, Ostrauskas, Butnorius ir Percikavičius. Klaipėdos — Barstaitis, Rumiancevas, Andriejūnas. Šiaulių — Uegelė, Panevėžio — 14-metis Rastenis, Pungės — Česnauskas.

Monte Karlo tarpt. turnyre po 5 ratų pirmauja Smyslovas su 3½ tš.; jis sužaidė lygiomis su vokiečiu Tešneriu ir pralaimėjo jugoslavui Ostoičičiui. Kitas Sovietų didmeistris — Bronšteinas pralaimėjo JAV didmeistriui Rossolimo.

Sarajevo tarpt. turnyrą Jugoslavijoje laimėjo Korčnojus surinkęs 12 tš. iš 15 galimų. Jugoslavas M. Mautlovič — 11 tš.

Pagrįstas atsakymas

— Kodėl sėdėjai penkerius metus kalėjime?

— Todėl, kad manęs ankščiau neišleido.

AUTOMOBILIŲ PATAISYMO ir NUDAŽYMO
reikalais kreipkitės į gerai patyrusius mechanikus, kurie sąžiningai atliks visus darbus.
Mantel & Doren, Inc.
83-12 Cooper Avenue
Glendale, N. Y. 111227
Tel. 894-4188

GEGUŽĖS MĖNUO

Marijos gražusis mėnuo, pasipuošęs pavasario gėlėmis, papuoš jūsų dvasią gaiviais minties žiedais, jeigu kasdien paskaitysite po skyrelį iš
T. Kornelijaus Bučmio, O.F.M.
"GEGUŽĖS MĖNUO"
Knygelė kainuoja tik 1 dol. — DARBININKO administracija mielai prisiųs, jei tik parašysite užsakymą adresu: 910 Willoughby Ave., Brooklyn N. Y. 11221.

TO PLACE YOUR AD CANCEL OR CHANGE
Tel.: GL2-2923

H. W. MALE

PRODUCTION WORKERS
Second Shift — $2.10 per Hour
4 PM to 12:30 AM. Steady Job — apply METAL IMPROVEMENTS CO. 472 Barell Ave. Carlstadt, N.J.
(201) 935-1800

FOREMAN—PARTS
Large Interstate Carrier, Excellent Pay and Benefits.
ANCHOR MOTOR FREIGHT
Tarrytown, N.Y. (914) 631-4501
Ask for Mr. Pratte

EXP HAND CARVER, GUILDER AND FITTER steady nice working conditions good pay — REGENCE PICTURE FRAME CO 47-45 Vernon Blvd. L.I.C. N.Y., near Subway Flushing line. Work near Home.

EXP PRESSMAN
For 5 Color Polygraphic
WEB 17x24
Pleasant working conditions
Work near home
Call (914) 994-9260

EXP BODY & FENDER MAN
5 day week steady nice working conditions fringe benefits and vacations. Work near home JUMBOS AUTO COLLISION 8161 New Utrecht Ave Brooklyn Call 259-1462

SHIPPING CLERK
with some experience
bright intelligent man wanted
Also WAREHOUSE HELPER in office furniture, strong. Steady job, nice working conditions DI 9-2370.

PHOTOSTAT OPERATOR
Exp Advertising work — steady. Also Photographic Trainee no exp required — HICKSVILLE BLUE PRINT CO — 120 Commercial St Plainview L. I. Call 516 - 931-6636

Exp LATHE OPERATOR day shift steady work all year round nice working conditions fringe benefits work near home New Jersey TOOL & DIE CO 800 Colfay Ave Kenilworth N.J. Call 201 - 245-0020

EXP BODY & FENDER MEN and ASSEMBLERS must have own tools steady work 5 day week fringe benefits and vacation UTICA AUTO BODY 471 Utica Ave Brooklyn NY.
Call SL 6-2440

CARPENTERS & BOAT PAINTERS steady work all year round for qualified men — PETERSON SHIPYARD 451 Main Street Port Washington L.I. — 516 PO 7-9350

CARETAKER large trucking firm with drivers quarters duty hours 4-12 PM. 40 hour week+guaranteed 8 hours overtime. Live on premises, own rm kitchen and bath. Ideal for retired man. References required — Call 201 - 864-4000

EXP CARPET CUTTERS AND TRAINEES
$85 per week. All benefits 40 hour week 10% for night work WORLD CARPET 570 Brook Street Garden City L.I. Call 516 CH 8-9500

Work near Home
MECHANICS — Construction equipment. Minimum 5 yrs exp. on bulldozers, tractors, trucks or cranes. Apply Edward Ehrbar, Inc. 100 Secor Lane Pelham Manor, New York
914 - 738-5100

H. W. FEMALE

EXP EMBROIDERS ON DRESSES
Steady work old established congenial firm apply in person to Mr. Albert De Cristino N. S. MEYER Inc. 215 E 91st Street N. Y. C.

EXP OPERATORS ON BABY CLOTHES
Section or complete — work near home steady nice working conditions COLLETTE TOY NOVELTY 36-13 36th Avenue L. I. C. Phone 784-8600

EXP OPERATORS ON DRESSES
Section and complete — excellent wages air conditioned plant work near home — MADELINE DRESS SHOP 36-11 Ditmas Blvd Astoria, Queens Call RA 8-3597

EXP OPERATORS
on Singer machine on frocks and streetwear — steady nice working conditions complete garment GINGER FROCKS 239 W 39th Street N.Y.C. Tel LO 5-4895 8th floor

EXP OPERATORS ON SINGER MACHINE
Section or semi section — steady work nice working conditions work near home DEL-RAY FASHIONS 3387 3rd Avenue Bronx, N.Y. Call 669-8624

TYPIST
$95 - $100 A WEEK
EDUCATIONAL BOOK PUBLISHER
Hours 9 to 5
Call
MISS SALERNO
(212) 675-7000

SPORTAS

FUTBOLAS

Pirmoji komanda žaidžia sekmadienį 2:30 val. popiet prieš College Point jų aikštėje.

Jauniai žaidžia sekmadienį 11 val. prieš Blue Star komandą Red Hoogh aikštėje.

Mažučiai žaidžia šeštadienį prieš Gotche jų aikštėje.

Atletas

SERVICE

A & L PAINT & SPRAY CO.
All Work Guaranteed
Kitchen cabinets and appliances sprayed in the home.
111-54 144th Street, Ozone Park
Call 659-7131 - 7340

RESPIRATORS REPAIRED bird ben nett etc instructions & treatment call for appointment 435-1618

COLEMAN VANS
3 Men 1 Van $18 per Hour
Local and Out of Town
24 hour service — Lic & Bonded
Call 496-7915

JOHN WESTER WINDOW CLEANING
For Commercial and Homes
Expert Work
Call anytime until 9 PM
Call 669-5812

BBB CO.
FLOOR WAXING
Scraping porter
Cleaning rug shampoo Mothproof
All work guaranteed
Call 994-4932 or 881-2531

DISPLAY

LOUIS RODRIGUEZ PHOTOGRAPHY
From 1 Photo to 1000 for weddings communions, confirmations, family pictures. Also artist's models photographs — 2265 1st Ave N.Y.C. at 116th Street. Call 427-1880

Excellent materials and reasonable prices — Look at these outstanding values: Seamless Gutters 027 gauge 42¢ ft.; 032 gauge 50¢ ft. White aluminum, no leaks, all parts in stock. Richmond Home Maintenance — 418 Castleton Ave. GI 2-7700

TIRES & ACCESSORIES
CLOSEOUT: Auto Tops $25, Seat Covers $15; Carpets $8; Tonneaus $12; Vinyl Roofs $25; Cushion Mats and STP 35¢; transm and motor oil 22¢; bateries, etc. RYCO — 2334 1st Avenue N.Y.C. (212) 722-9603

Brooklyn Highland Park. For rent 6 large rooms and 2 sun porches. In two family brick house with terrace garden, near everything. $175. a month. Occupancy May 1st. Agency AP 7-2322

Outstanding place Lake Panamoka — Wading River, L. I. Mod ranch, screened pch, sleep 6, washing machine, TV, pvt lake, 10 wk season, $900 or $115 wkly (516) 929-4482 eves, (516) 668-5480 weekends.

HELP WANTED

UNIBRAZE CORPORATION
Manufacturers of welding, brazing, soldering alloys and accessories
NEEDS
Men and Women
SPOOLERS - PACKERS
SHIPPERS
Apply in Person
455 Knollwood Ave. White Plains
(On Rt. 100-A. Take Exit 4 on Cross Westchester Expressway)
Or telephone (914) 428-3441
Ask for Mr. Horowitz

ASSEMBLERS
MACHINE OPERATORS
Immediate openings for both men & women on day or night shift. Full or part time. No experience necessary. Steady, reliable position that is not seasonal. Interviews 8 AM to 5 PM Mon-Fri. Also evening interviews 5 to 8 PM Tues. Wed. Thurs. Call EV 3-4500 or come in LEVITON MFG CO. — 236 Greenpoint Ave., Brooklyn, N.Y.
An Equal Opportunity Employer

1. AR TURĖJOTE JŪS NEMALONUMŲ SIŲSDAMI DOVANŲ SIUNTINIUS JŪSŲ GIMINĖMS?
2. AR MOKĖJO JŪSŲ GIMINĖS PAPILDOMUS MUITO MOKESČIUS?
3. AR JŪSŲ SIUNTINYS BUVO GRĄŽINTAS Į JAV?
4. AR BUVO DINGĘ DAIKTAI IŠ JŪSŲ SIUNTINIO GIMINĖMS?
5. AR TEKO NERIMAUTI LAUKIANT PRANEŠIMO, KAD PER ILGAI NEĮTEIKTAS SIUNTINYS?

Kad išvengus šių galimų atsitikimų, naudokitės patarnavimais pačios seniausios ir rimčiausios firmos
GLOBE PARCEL SERVICE, INC.
Ši firma per 39 metus savo pavyzdingu patyrimu sudarė rimtą reputaciją daugelio patenkintų klijentų tarpe JAV, taip pat ir giminėms USSR.
Visi mūsų skyriai turi savo žinioje patyrusių tarnautojų štabą, didelį visokių prekių pasirinkimą ir *Podarogifts, Inc.* įgaliojimus priimti užsakymus maisto - pramonės - dovanų CERTIFIKATUS Sovietų Sąjungos gaminiams. Dėl informacijų ir katalogų kreipkitės į mūsų centrinę įstaigą arba į skyrius.
CENTRINĖ ĮSTAIGA
GLOBE PARCEL SERVICE, INC.
716 Walnut St., Philadelphia, Pa. 19106; Tel. 215-925-3455
SKYRIAI:

PHILADELPHIA, Pa. 19123 — 1013 N. Marshall St.	WA 5-8878
BALTIMORE, Md. 21224 — 3206 Eastern Ave.	DI 2-2374
SO. BOSTON, Mass. 02127 — 390 West Broadway	AN 8-8764
CHICAGO, Ill. 60632 — 4102 Archer Ave.	254-4144
CHICAGO, Ill. 60622 — 2242 W. Chicago Ave.	BE 5-7788
CLEVELAND, Ohio 44119 — 787 E. 185th Street	486-1836
DETROIT, Mich. 48210 — 6460 Michigan Ave.	TA 5-7560
ELIZABETH, N.J. 07201 — 956a Elizabeth Ave.	354-7608
HAMTRAMCK, Mich. 48212 — 11415 Jos. Campau Ave.	365-6350
KANSAS CITY, Kan. 66102 — 18 So. Bethany	AT 1-1757
LOS ANGELES, Cal. 90026 — 2841 Sunset Blvd.	382-1568
MIAMI, Fla. 33138 — 6405 Biscayne Blvd.	FR 9-8712
MINNEAPOLIS, Minn. 55414 — 217 E. Hennepin Ave.	FE 2-4908
NEW BRITAIN, Conn. 06052 — 97 Shuttle Meadow Ave.	224-0829
OMAHA, Nebr. 68107 — 5524 So. 32nd Street	731-8577
PARMA, Ohio 44134 — 5432 State Road	749-3033
PITTSBURGH, Pa. 15222 —346 Third Avenue	GR 1-3712
ROCHESTER, N.Y. 14621 — 683 Hudson Avenue	BA 5-5923
NEW YORK, N.Y. 10003 — 101 First Avenue	OR 4-3930
SAN FRANCISCO, Cal. 94122 — 1236 9th Avenue	LO 4-7981
SEATTLE, Wash. 98103 — 1512 N. 39th Street	ME 3-1853
SOUTH RIVER, N.J. 08882 — 168 Whitehead Ave.	257-2113
WORCESTER, Mass. 01604 — 82 Harrison St.	798-3347
TRENTON, N.J. 08611 — 730 Liberty Street	LY 9-9163
VINELAND, N.J. 08360 — Parish Hall, West Landis Ave.	691-8423

PIRMAUJANTI DEŠRŲ PREKYBA NEW YORKE
VOKIŠKOS SPECIALYBĖS
SCHALLER & WEBER
AUGŠČIAUSIOS KOKYBĖS PRODUKTAI
Mūsų krautuvėse geriausios dešros
Kelionei ir TV užkandžiai — kumpiai, įvairiausios mėsos, lietuviška duona ir kiti produktai
Užeikite — įsitikinsite!
9 DIDŽIULĖS KRAUTUVĖS 9

New Yorke: 1654 2nd Ave. (85-86 St.) — TR 9-3047
Ridgewoode: 56-54 Myrtle Avenue — VA 1-7068
Astorijoje: 28-28 Steinway Street — AS 4-3210
Floral Park, L.I.: 259-17 Hillside Ave. — 343-6116
E. Northport, L.I.: 250-A Lark Field Rd. 516-757-0801
Franklin Sq., L.I.: 981 Hempstead Tpke. — 437-7677
Flushinge: 41-06 Main Street — HI 5-2552
Jackson Heights: 82-10 37th Avenue — DE 5-1154
Poughkeepsie, N.Y.: 450 Main St. — 914-454-9070

DARBININKAS

Vienuolynas ..... GL 5-7068
Spaustuvė ..... GL 2-6916
Redakcija ..... GL 5-7281
Administracija ..... GL 2-2923

NEW YORKO NAUJIENOS

Liet. Religinei Šalpai sueina 10 metų. Ta sukaktis bus prisiminta balandžio 22 Apreiškimo parapijos klebonijoje 40 valandų atlaidų metu. Pasitarime dalyvaus visi Religinės Šalpos direktoriai, organizacijos pirmininkas vysk. V. Brizgys ir protektorius vyskupas Edward Swanstrom.

Kunigų Vienybės seimas šiemet šaukiamas liepos mėn. Marianapolyje.

Į Prvidence, R.I., balandžio 17 buvo išvykę prel. J. Balkūnas, Tėv. J. Liauba, kun. P. Geisčiūnas, kun. A. Račkauskas. Ten buvo keturių Kunigų Vienybės provincijų pasitarimas.

Kun. L. Budreckas skaitys paskaitą apie kompozitorių Juozą Naujalį, kurio 100 metų gimimo sukaktis minima balandžio 27 Apreiškimo parapijos salėje. Kun. L. Budreckas gerai pažino žymųjį lietuvių muziką, ilgametį Kauno katedros vargonininką ir artimai su juo bendradarbiavo. Minėjimą rengia liet. kat. moterų kultūros draugija. Visas pelnas skiriamas stipendijom tiem, kurie studijuos lituanistiką Fordhamo universitete.

Solistas Stasys Citvaras kompozitoriaus Juozo Naujalio 100 metų gimimo sukakties minėjime dainuos jo kūrinius.

Apreiškimo parapijos bažnyčioje metinis iškilmingas Švč. Sakramento pagarbinimas —40 valandų atlaidai — prasidės šį sekmadienį, balandžio 20, 11v. mišiomis ir baigsis antradienio vakarą. Vakarais 7:30 v. bus giedami lotyniški mišparai, ir žinomas pamokslininkas, Tėv. Žvirblis, domininkonas, sakys pamokslus lietuvių ir anglų kalbomis. Taip pat bus palaiminimas švč. Sakramentu. Pirmadieniais ir antradieniais irgi bus trumpi pamokslai per 9 v. mišias rytą. Mokyklos vaikam mišios įprastiniu laiku 8 v. r. Klebonas kun. J. Aleksiūnas kviečia visus parapiečius dalyvauti šiuose iškilminguose atlaiduose ir pasinaudoti jų malonėmis.

Lietuvių Fondo vajaus komitetą New Yorke sudaro: pirm. dr. J. Kazickas, vicepirmininkai: Henrikas Miklas, Aleksandras Vakselis, Antanas Sabalis, sekretorė — Jadvyga Vytuvienė, iždininkas — kun. V. Dabušis, spaudos ir informacijos reikalam — P. Jurkus, D. Penikas, R. Kezys; viešbučio komisija, kuri rūpinasi banketo techniškais reikalais — dr. J. Snieškienė, J. Kiaunienė, Genė Nutautaitė, komisijai vadovauja Al. Vakselis. Bilietų platinimo komisiją — Jurgis Montvila. Jam talkina New Jersey vėbėje dr. Rožė Šomkaitė. Į komitetą įeina Maspetho apylinkės atstovas Antanas Pumputis, kuris uoliai renka aukas lietuvių Fondui ir jau yra surinkęs Maspethui nustatytą kvotą.

Dail. K. Žoromskio pavasario šventė (Open House) jo studijoje, 163 West 23rd St. (tarp 6 ir 7 Ave.), tel. 989-2965, atidaroma balandžio 20. Nuo 4 iki 9 val. vak. svečius kavute vaišins LMKF New Yorko klubo narės. Studiją bus galima lankyti iki balandžio 26, nuo 11 val. ryto iki 8 val. vak., išskyrus antradienį. Open House uždaromas balandžio 26, šeštadienį, 5 val popiet.

Balfo veiklos 25 metų sukaktį mini atskiri skyriai. Los Angeles skyrius tokios sukakties proga surinko 1000 dol. Kviečiami ir kiti skyriai prisiminti šią sukaktį ir rinkti aukas Balfu.

Lietuvių Katalikių Moterų Sąjungos apskričių atstovių suvažiavimas šaukiamas 24 kuopos ribose gegužės 4 šia tvarka: 11 val. ryto mišios Angelų Karalienės parapijos bažnyčioje, 21 4th St. Brooklyn, N.Y. Po pamaldų parapijos salėje pietūs ir po pietų ten pat posėdis.

REDAKCIJOJE LANKĖSI

Juozas ir Bronė Taorai iš Pittsburgh, Pa., buvodami pas savo draugus New Yorke, apsilankė Darbininko administracijoje ir redakcijoje, įsigijo lietuviškų plokštelių bei knygų, užsisakė Darbininką. Jų sūnus Martynas ką tik grįžo iš kariuomenės, kur ilgesnį laiką buvo Vokietijoje. Sūnus Gintautas lanko šv. Antano gimnaziją Kennebunkporte, Maine.

Juozas ir Bronė Taorai iš Pittsburgo su savo sūnumis Gintautu ir Martynu.

Parengimai New Yorke

Balandžio 19, šeštadienį — Operetės choras rengia savo sukakties 50 metų jubiliejų St. Matthias salėje, 58-15 Catalpa Ave., Ridgewood, N. Y.

Balandžio 27, sekmadienį — Lietuviška šeima — dialogas. Rengia Liet. Kat. Moterų Organizacijų Pasaulinė S-ga ir Liet. Kat. Moterų Kultūros Draugija.

Gegužės 3, šeštadienį — Pavasario šokiai Maspetho piliečių klubo salėje, 69-63 Grand Ave., Maspeth, N.Y. Rengia Moterų Vienybė.

Gegužės 4, sekmadienį — Amerikos Lietuvių Katalikių Moterų Sąjungos New Yorko ir New Jersey apskrities atstovių suvažiavimas nuo 11 val. iki 4 val. popiet Angelų Karalienės parapijos patalpose, 213 So. 4th Street ir Roebling St. kampas, Brooklyn, N.Y.

Gegužės 10, šeštadienį — Skautam remti balius Maspetho liet. parapijos salėje. Rengia skautų Tėvų komitetas.

Gegužės 17, šeštadienį — Lietuvių Fondo New Yorko skyriaus banketas Waldorf-Astorijos viešbutyje, Manhattan, N.Y.

Gegužės 17-18 — New Yorko ir New Jersey Ateitininkų šventė: **šeštadienį** — pasilinksminimas, meninė dalis Apreiškimo parapijos salėje; **sekmadienį** — 11 val. mišios Apreiškimo parapijos bažnyčioje, 12 val. iškilmingas posėdis, studentų ir moksleivių įžodis tos pačios parapijos salėje.

Gegužės 24, šeštadienį — Aldonos Kepalaitės piano koncertas Town Hall salėje, 5 val. 30 min.

Gegužės 24, šeštadienį — "Laisvės Žiburio" radijo klubas rengia koncertą Maspetho parapijos salėje, 64-14 56th Rd., Maspeth, N.Y.

Gegužės 30-31, penktadienį ir šeštadienį — Amerikos Lietuvių Tautinės Sąjungos seimas Roosevelt viešbutyje, Madison Ave. ir 43rd Street kampas, New York.

Birželio 14, šeštadienį — Birželio trėmimų minėjimas prie lietuviško kryžiaus Flushing parke. Vakare koncertas, vakarienė, šokiai ir paroda Maspeth lietuvių piliečių Klube, 69-63 Grand Ave., Maspeth, N. Y. Rengia Liet. Kryžiaus Išlaikymo komitetas.

Numatomus parengimus pranešti LB New Yorko apygardos Švietimo ir informacijos vadovui V. Radzivanui, 84-16 110th Street, Richmond Hill, N. Y. 11418. Telef. HI 1-9720.

Madų paroda, kuri turėjo įvykti gegužės 4, dėl susidėjusių aplinkybių nukeliama į rudenį. Jos pelnas skiriamas Neringos mergaičių stovyklai Putname.

Maspetho lietuvių parapijos salėje balandžio 25 d. 8 val. v. rengiami šokiai. Rengia parapijos choras. Pelnas skiriamas naujiem vargonam įsitaisyti. Visi kviečiami dalyvauti.

Atvelykio popietėje apie poetą Kazį Binkį kalba rašytojas Juozas Petrėnas. Poeto Binkio eiles deklamavo aktoriai Asė Dauguvietytė ir Vitalis Žukauskas. Popietę rengė Liet. Moterų Klubų Federacijos New Yorko klubas balandžio 13. Nuotr. V. Maželio

Lietuvos gen. konsulato ieškomi asmens

Bajorūnas, Jonas, gim. 1924 m., Gaidžioniškių km., gyveno Joniškėlyje, 1941 metais —Vokietijoje.

Bernotas, Pranas, Antano ir Veronikos sūnus, gimęs 1914 m. JAV-bėse.

Bernotas, Antanas, Mykolo ir Marijonos sūnus.

Čelkus, Juozas, gim. Janutiškių km., Ukmergės vl., buvęs Panevėžio apygardos teismo teisėjas.

Daukševičiai, broliai: Aleksandras ir Antanas; seserys: Julijona ir Ona Daukševičiūtės, ištekėjusių pavardės nežinomos. Tėvai gyvenę ir mirę Amerikoje.

Juozapaitytė, Agnieška, ir jos sesuo Ona, Juozo dukterys. Ištekėjusių pavardės nežinomos. Tėvas Juozapaitis Juozas gyveno Baltimore, Md., miręs.

Išara, Petras, gimęs Inketrų dvare, Molėtų valsčiaus.

Kulikauskas, Jonas, ir jo žmona Vanda, buvę Skuode gimnazijos mokytojai, turėjo dvi duteris, 1944 m. iš Lietuvos išvykę Vokietijon.

Petravičius, Jonas, kilęs iš Vilkaviškio apsk., 1946 metais gyvenęs Greven DP stovykloje Vokietijoje.

Pranskevičius, Vitoritas, Juozo sūnus, tėvas gyvenęs JAV-bėse.

Ieškomieji arba apie juos žinantieji maloniai prašomi atsiliepti: Consulate General of Lithuania, 41 West 82nd St., New York, N.Y. 10024.

Balfo centro valdybos posėdis šaukiamas balandžio 24 Balfo centro patalpose. Bus svarstomi aktualieji reikalai. Praeitame centro valdybos posėdyje kovo 26 dalyvavo visi išrinkti nariai ir pasiskirstė pareigom. Dabartinę centro valdyba sudaro: pirm. kun. V. Martinkus, vicepirmininkai: dr. E. Armanienė, dr. A. Škėrys, Br. Spūdienė, St. Dzikas, iždininkas — Antanas Senikas, protokolo sekretorius dail. J. Bagdonas, generaliniu sekretoriumi seimas išrinko Albiną Dzirvoną iš Chicagos. Jis, negalėdamas dalyvauti posėdžiuose, įgaliojo dr. Domą Jasaitį. Nauji šioje valdyboje yra: St. Dzikas, dail. J. Bagdonas ir įgaliotinis dr. D. Jasaitis. Kai buvo svarstytas jubiliejinis leidinys, jį redaguoti ir tvarkyti sutiko dr. D. Jasaitis.

ELIZABETH, N. J.

Putnamo seserų New Jersey rėmėjų skyrius rengia meninį vakarą balandžio 19, šeštadienį, 7 v.v. Šv. Petro ir Povilo parapijos salėje, Elizabeth, N. J.

Programoj dalyvaus Putnamo seselių sekstetas ir Elizabetho meninės jėgos. Veiks kioskas ir bufetas. Kun. Petras Žemeikis, Šv. Petro ir Povilo parapijos naujai paskirtas klebonas, pasakys įžanginę kalbą. Skyriaus dvasios vadas kun. Juozas Pragulbickas sukalbės invokaciją. Bus rodomi filmai. Programoj taipgi dalyvaus Irena Veblaitienė ir solistė Ona Zubavičienė.

Vakaro rengimo komiteto narės yra Veronika Budreckienė, Eva Trečiokienė, Marija Juškienė ir Ona Klimienė. Vakaro pelnas bus skiriamas Neringos mergaičių stovyklos statybai. — S. Čerienė-Mulks, N. J. Rėmėjų skyriaus pirm.

Dail. dr. Marija Žukauskienė vakaro loterijai paaukojo savo paveikslą.

OPERETĖS CHORUI 50 METŲ

(atkelta iš 4 psl.)

Grigutis — M. Starickio; Paulina — H. P. Danks ir kt.

Draminiai veikalai: Motina— P. Bajoro; Žemės rojus — sudaryta St. Pilkos; Juokudemija — A. Vanagaičio; Trinyčiai — Osetrovo; Gražioji Megelona, Pasaulis be moterų, Kajetonas, Teodolinda ir ištisa eilė Pijaus Bukšnaičio originalių komedijų.

Kantata "Vytautas Didysis" J. Žilevičiaus buvo specialiai ruošiama, švenčiant Vytauto Didžiojo jubiliejų.

Dirigentai

Pasitraukus Ks. Strumskiui, Operetės chorui vadovavo šie asmenys: Violeta Tamkiūtė — Pronskienė 1937-47, 1948 pradžioje Helen Hermanienė, trumpą laiką Jurgis Dergintis, 1950-1951 prof. K. V. Banaitis, 1951-1954 Mykolas Liuberskis, 1954-1957 Juozas Stankūnas, nuo 1957 Mykolas Cibas. Kuriam laikui jis buvo pasitraukęs iš choro vadovų, tada vadovavo Vytautas Strolia, 1967 vėl sugrįžo Mykolas Cibas.

Tegu sėkmingai dainuoja Operetės choras! (p.)

Kaip nuvažiuoti į Operetės choro vakarą

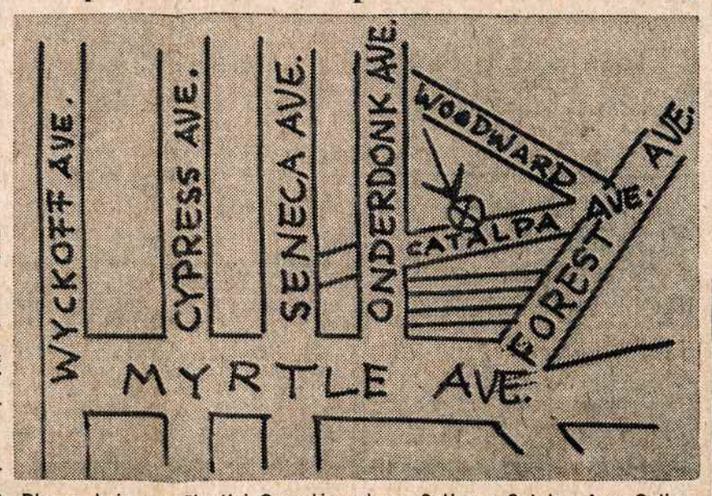

Planas, kaip nuvažiuoti į Operetės vakarą. Salė yra Catalpa Ave. Galima išlipti Myrtle Wycoff stotyje, eiti Myrtle Ave. iki Onderdonck Ave. ir pasukti į kairę, kur Catalpa Ave.; Metropolitan linija važiuoti iki Seneca arba Forest Ave. Autobusai išeina iš Woodhaven ir Richmond Hill, sustoja arti salės, Myrtle ir Onderdonck Ave.

Viena moteris Maspethe turi didelį butą ir ieško draugės, kuri norėtų kartu gyvent. Skambinti apie 5 val. vak. telefonu TW 4-1962.

Vyriškis ieško mažo buto arba atskiro kambario su galimybe išsivirti valgį. Pranas Dubickas, 355 Highland Blvd., Brooklyn, N.Y.

Williamsburge veltui duodamas butas iš 3 kambarių ir virtuvės su atskiru įėjimu. Informacijai skambinti iš ryto tarp 8 ir 9 val., vakarais tarp 6 ir 7 val. Telef. EV 7-3647.

Du asmenys (motina ir sūnus) ieško mažo 2-3 kambarių ir virtuvės buto pirmame ar antrame aukšte, Brooklyne. Telefonas GL 2-2923.

Gera proga atidaryti krautuvę 87-24 Jamaica Ave., Woodhavene, kur yra erdvi patalpa išnuomavimui už labai prieinamą kainą. Tel. 642-2675.

Kviečiame dalyvauti

MOTERŲ VIENYBĖS PAVASARIO BALIUJE — ŠOKIUOSE

šeštadienį, gegužės 3 dieną

7 val. vakaro

naujai atremontuotoje PILIEČIŲ KLUBO salėje
69-63 Grand Avenue
Maspeth, N.Y.

• • • Šokių kontestas, vakarienė, gera muzika, įėjimo laimėjimas (Door Prize), loterija. Dešimčiai žmonių butelis degtinės. Įėjimo auka — tik $7.50. • • •

Stalus užsakykite pas visas Moterų Vienybės nares arba:
Petrus — VI 9-6354
Bacey — 847-3575
Andrusis — VI 7-4477

Laukiame!

M. V. narės ir valdyba

BOSTONO ŽINIOS

Lietuvos vyčių Naujosios Anglijos apskrities pusmetinis suvažiavimas įvyks balandžio 26-27 šv. Kazimiero parapijoje, St. Casimir St., Westfield, Mass. Šeštadienio vakarą susipažinimas ir šokiai šv. Kazimiero salėje, Williams St., Westfield, Mass. Suvažiavimo posėdžius balandrio 27, sekmadienį, 2:30 v. p.p. pradės apskrities pirmininkas Albertas Jaritis iš So. Bostono. Bus svečių kalbėtojų. 5 val. popiet kun. Albinas Janiūnas, šv. Petro lietuvių parapijos vikaras iš So. Bostono ir apskrities dvasios vadas, delegatam lietuviškai aukos šv. mišias. Jis taip pat pasakys ir pritaikytą pamokslą. Šį seimą sutiko globoti Westfieldo vyčių kuopa su savo pirmininku Jonu Tarnausku ir klebonu kun. Vincentu Puidoku, kurs šioje parapijoj sėkmingai klebonauja nuo 1934 ir yra ilgametis Lietuvos vyčių organizacijos narys. Seime laukiama delegatų ir svečių iš Massachusetts, Connecticut ir Rhode Island valstijų, kuriose yra nemaža vyčių kuopų.

Felicija M. Grendalytė, Lietuvos vyčių garbės narė ir buvusi "Vyties" redaktorė, primena praeities įvykį generolo Eisenhowerio mirties proga. 1953 Lietuvos vyčių metinis seimas vyko Statler viešbutyj, Bostone. Grendalytė buvo suvažiavimo rengimo komitete ir prisimena kaip adv. A. O. Shallna, kurs tada dirbo Massachusetts valstijos respublikonų komitete, gavo tuometinio JV prezidento Eisenhowerio pasveikinimą Lietuvos vyčių suvažiavimui. Pasveikinimą adv. A. O. Shallna perskaitė seimo baigimo banketo metu. Jis buvo visų entuziastiškai priimtas. F. M. Grendalytės žiniom tai buvo pirmas kartas kada JAV prezidentas pasveikino Lietuvos vyčių metinį seimą.

Dr. Ernesto ir Liudos Waingontinų-Šmitaitės sūnus buvo pakrikštytas Velykų pirmą dieną Edgardo ir Jono vardais. Krikšto tėvais buvo Tadas ir Česlava Aleksoniai.

— **Spalvotos TV, skaičiavimo** ir rašomos mašinos, puikiausi RADIO, pradedant mažais TR. PORTABLE iki didžiųjų STEREO vokiečių ir vietos firmų, Pranešę kuo domitės, gausite autentiškus firmų katalogus iš: J. L. Giedraitis, 10 Barry Dr., E. Northport, N. Y. 11731, telef: (516) 757-0055.

Graži ir vertinga dovana. Vyriški šveicariški HY MOSER 18 karatų aukso, 25 akmenų, automatiški, su kalendorium, incabloc laikrodžiai, naujausios gamybos ir mados, parduodami labai žemomis kainomis su garantija. Dėl katalogų ir informacijų rašyti: S. V. Štaras — Importer, 23 Mendon St., Worcester, Mass. 01604.

Ieškomas lietuvis buvęs advokatas Michelsonas, gyvenęs Richmond Hill, N. Y., kur turėjo ir savo įstaigą. Jis už nesąžiningumą buvo nubaustas: eidamas advokato pareigas, buvo nuskriaudęs vieną asmenį, kuris dabar jo ir ieško. Kas žinotų, prašom pranešti tel. 441-4512. Už pranešimą skiriamas atlyginimas.

Parduodamas gražus kampinis mūrinis namas-vaistinė ir du šešių kambarių butai, trys garažai, geras gyvenamųjų namų (residential) rajonas. Skambinti telef. 277-9851 ar 261-4591.

Pirmoji šių metų ekskursija organizuojama į Kennebunkport, Maine, Pranciškonų vienuolyną gegužės 30, 31 ir birželio 1. Smulkesnės informacijos Darbininke bus peskelbtos kiek vėliau. Telef. GL 2-2923.

RADIJO PROGRAMOS

Lietuvos Atsiminimų Radio Valanda NEW YORKE
šeštadieniais nuo 5 iki 6 val. WEVD 1330 Kil. 97.9 Mg. Fm. Direktorius Dr. Jokūbas J. Stukas, 1016 Schleifer Rd. Hillside, N.J. 07205; tel. 201-289-6878.

Laisvės žiburys — NEW YORK — Lietuvių ir anglų kalbomis sekmadieniais 2-3 val. popiet WHBI 105,9 FM banga. Vedėjas: Romas Kezys, TW 4-1288, 62-15 69th Pl., Middle Village, N.Y. 11379.

Mielai Lilei Molerienei ir šeimai, jos mamytei

A † A

Poniai Erdmonienei

mirus, nuoširdžią užuojautą reiškia

A. Kynastas, A. Bagdžiūnas ir šeima
J. Matulaitienė ir R. Matulaitytė