SMULKMENOS

…o 16 d. atsibuvo teis… …i seserų ir jų vyrų, J… Tamošausko ir K. Pui… e buk atitrauktų iš Lie… dviejų merginų, Puiši… es ir Tamošauskienės d… s. Jų atvažiavimui k… K. Puišis, ir Tamašau… Puišiams atmokėti … duktė atvažiuos. …taru laiku Puišiai pa… nuo Tamošauskų s… , bet tie atsisakė atmo… sindamies tuo kad Ta… s esąs didelis kai Ko… Puišis mažiukas kai … ir jisai mažiukui ne… grąžinti. Teismas … priteisė kad Tamoša… rs mažiukui, Puišiui … pinigus ir kartu tei…

… 14 d. pasimirė Mar… gienė, paliko vyrą ir … s šešis vaikus. Gyv… ngai, ir vyrui palikus… iais yra bėda. Veli… ar ne sena, apie 35 m… s; mirė nuo uždegi…

…ne labai serga žmo… kai. Apsirgo K. Pui… namuose. Taip pat … laučių uždegimu Gri… ras. Gydosi ligonbut… Meiženi…

Viešas, Pareiškimas.

Cybelis buk rustau… kas apie jį buvę pa… teisingai. Mano noru… yra pranešti visuome… kuoteisingiausia, o … teisingai informuota… aitosi įžeistu, šiuo … ir ateityje stengsi… giau to neįvyktų, ne… ir kitiems. Laikar… viskas matytis tik… Meižen…

…al Cash Registe…
…r Vartoti — Visok…
— Parsiduoda Mai…
…rmais. — Prope…
1314 Huron Road.

GAI už Dantų A… są, Platinų, … …eimantus, magneto g… …lantis, auskarus, ar … …as. Siuskit šiandien … …usit kuogreičiausia. R. Co., Otsego, Mi…

…RDAVIMAI

…Ų Daiktų, Maliavų ir … pierių krautuvė, dar… …avaitę. Telefonuokit … …nių informacijų. Cigarų, Groserio ir Sal… …vės parsiduoda arba … …erų išlygų. Matykit … …an, 5907 Scovill Ave, … po pietų. Telefonas …

…parsiduoda arba ant … …a didelė ir gera bi… …54 E. 82nd Street. … …32 Buckeye Road.

Lai PAIN-EXPELLERIS Praveja Skausmus! Trinkite greitai taip, kad … itebėtinas linimentas pe… per odą į pat tą vietą, … aeina nesmagumai. Pain-Expelleris palengvina … ukepimą ir atsteigia … raujo tekėjimą gislomis. vaistinėse. Tėmykite, kad … baženklis ant pakelio. …D. RICHTER & CO. …rry & South 5th Sts. Brooklyn, N. Y.

…STERINE …THROAT …TABLETS
Antiseptiškos
Prašalina ir Paliuosuoja Užkimimą Gerklės Skaudėjimą Kosulius
Made by …rmacal Co., Saint Louis, U.S.A.

"DIRVA" SAVAITINIS LAIKRAŠTIS
Leidžia kas savaitė Clevelande, Ohio
Ohio Lietuvių Spaudos Bendrija

Metinė Prenumerata:

Suvienytose Valstijose	$2.00
Kanadoje ir Meksikoje	2.50
Lietuvoje ir kitur	3.00

Prenumerata skaitosi nuo dienos užsirašymo, ne nuo Naujų Metų, ir mokasi iškalno.
Apgarsinimų kainų klauskit laišku.
"DIRVA"
3352 Superior Ave. Cleveland, Ohio

DIRVA

"DIRVA" LITHUANIAN WEEKLY
(THE FIELD)
The only Lithuanian Newspaper in Ohio Published Weekly at Cleveland by the
Ohio Lithuanian Publishing Co.

Yearly Subscription Rate:

In the United States	$2.00
Canada and Mexico	2.50
Lithuania and other countries	3.00

Advertising rates on application.
"DIRVA"
3352 Superior Ave. Cleveland, Ohio

Entered as Second-Class matter December 6th, 1915, at the Post Office of Cleveland, Ohio, under the Act of March 3rd, 1879

No. 14 KAINA 5c CLEVELAND, OHIO PENKTADIENIS, BALANDIS-APRIL 3, 1925 VOL. X (METAI 10-TI)

Vokkietijoj po Rinkimų bet Prezidento Nēra

VIENAS KANDIDATAS GAVO PORA MILIJONŲ BALSŲ DAUGIAU UŽ SEKANTI, BET RINKIMŲ NELAIMĖJO.

Nauji Prezidento Rinkimas Įvyks Balandžioo 26. Įvairios Partijos Grupuojasi į Vieną.

DARBAI
IR DARBININKŲ ŽINIOS

Youngstown, O. — Nors ateityje geležies ir plieno išdirbystės turi vilčių didesniam veikimui, šiuo tarpu užsakymai ir prdoukcija lyg aplėtėja.

Kiek geriau yra su budavojimui reikalingo plieno išdirbimu.

Lorain, O. — Nors kitos plieno ir geležies išdirbystės kituose miestuose aplėtėja veikimu, National Tube Co. įstaiga šiame mieste ir toliau veikia su beveik pilnu saiku, 98 nuošimčiais normalio.

Akron, O., gumų išdirbystės veikia dar tuo pačiu aukštu saiku kaip veikė kovo mėn.

Gumų išdirbystės budavojasi po vieną kitą reikalingą budinką, didindamos savo dirbtuves.

Clevelande apie 1,000 miesto darbininkų ruošiasi prie streiko iš priežasties naujai įvestų algų. Vieniems buvo pakelta algos miesto tarybos nutarimu, o kiti, paprasti darbininkai, to nesulaukė.

Bellaire, O. — Keturios kasyklos kuriose dirbo apie 1,500 darbininkų, užsidarė nuo balandžio 1 d.

Amherst, Ohio. — Akmenų skaldykloj eksplodavus dinamitui du darbininkai sužeista, vienas jų neteko rankos ir gal neteks regėjimo. Kitas tik apdegintas.

Toledo, O. — Penki darbininkai nupuolė nuo 10-to aukšto naujai statomo budinko ir sunkiai susižeidė. Jiems pilant cementą sulužo atsparos ir grindįs nuvirto. Darbininkai puolė sykiu su cementu, plienu, medžiu ir kitais dalykais, kitiems darbininkams išgąstyje bežiurint.

Butler, Pa. — Du angliakasiai sudegė kada naktį pašiurė užsidegė kurioje jie miegojo.

Lenkijoj streikuoja ukių darbininkai nepasitenkindami naujai nustatytomis algomis.

Švedijoj pasibaigė darbininkų lokautas ir 130,000 darbininkų kurie buvo atstumti nuo darbo pradėjo vėl dirbti.

New Castle on Tyne, Anglijoje, angliakasykloj užgriuvo nuo vandens dešimts darbininkų.

Amerikoj dirba bent milijonas nepilnamečių vaikų kuriems uždrausta dirbti, ir jų kas metai po 200,000 patenka į teismo rankas už nelankymą mokyklos. Vaikai jauni pradėdami dirbti suaikvoja savo augimo jiegas ir atbunka protiškai, negalėdami tinkamai vystytis.

VOKIETIJOJ PO RINKIMŲ, BET BE PREZIDENTO

Berlinas. — Kovo 28 d. buvo visuotinas balsavimas rinkimui naujo Vokietijos prezidento.

Prezidento terminas Vokietijoje yra septyni metai.

Kovo 28 d. balsavimų pasekmē buvo tokia kad nei vienas kandidatas negalėjo likti prezidentu ir rinkimai atidėta balandžio 26 dienai, kada prezidentu galės likti tas kuris daugiau balsų gaus už kitus pavieniai.

Dr. Karl Jarres, bendras nacionalistų ir konservativių buržujų partijų gavo 10,387,678 b.

Otto Braun, socialistas, gavo 7,785,678 balsus.

Marx, buvęs kancleris, centristas, gavo 3,883,678 b.

Traelmann, komunistas, gavo 1,869,553 b.

Hellpach, Badeno premjeras, demokratas, gavo 1,565,136 b.

Dr. Held, Bavarijos žmonių partijos, 1,002,278 b.

Gen. Ludendorff, fašistų p., gavo 284,471 b.

Tuščių balsų buvo 34,152.

Išviso balsavo apie 29,000,000 piliečių, arba mažiau negu 69 nuoš. visų tinkamų balsuoti.

Šie rinkimai buvo pirmu kartu Vokietijos istorijoj po suviršo 1,000 metų, kada buvo renkama valdovai. Mirusį prezidentą F. Ebertą išrinko 1918 metais Vokietijos seimas.

Rinkimų įstatymas reikalauja kad kandidatas gautų aiškią didumą, arba daugiau pusę visų balsų, o ne kuris gaus daugiau balsų už kitus kandidatus pavieniai.

Daugiausia šiuose rinkimuose pakilo socialistai, apsilpnindami komunistus. Socialistai gavo veik trečdalį daugiau balsų negu pirmiau už jų kandidatus į seimą balsuojant.

Kadangi nei vienas kandidatas negavo daugiau pusės visų balsuotojų, nei vienas nei neliko prezidentu.

Dabar partijos dedasi vėl į naujas kombinacijas ir stato bendrus kandidatus.

Gal balandžio 26 d. pavyks kuriai nors kombinacijai gauti aiškią daugumą balsų, tada ta dalis įstatys savo prezidentą. Republiką remiančios partijos susidėję lengvai gali pervaryt savo žmogų, kuomet iš šių rinkimų paaiškėjo kad monarchistai jokiomis kombinacijomis negali rinkimų laimėti.

Socialistai, demokratai ir katalikai-centristai gal but išvien rems Marxą arba ant kurio kito susitars.

Hamburge, Vokietijojo, eksplodavus aliejiniam laivui užmušta septyni darbininkai.

Rengiasi Skrist ant Šiaurinio Žemgalio

Oslo, Norvegija. — Gegužės mėnesį rengiasi lakunai skristi į šiaurinį polių, pakildami nuo leduoto Spitzbergen, iš kur iki žemgalio yra 600 mylių. Tą kelionę lakunai mano atlikti į septynias ar aštuonias valandas be sustojimo.

Kelionė rengiama po vadovyste Norvegijos orlaivininkų organizacijos. Paskui lakunus keliaus ir laivas, kiek arčiausia šiaurėn galės. Atvykę ant poliaus, lakunai mano išbuti apie 24 valandas, apžiurėti kiek galima daugiausia kas jų užsibriežta, ir leistis atgal.

Šiaurinį polių pasiekti kova pradėta 400 metų atgal, ir jau pasiekta virš desētkas metų atgal, bet dar tyrinėjimai kaip reikiant neatlikta. Šis 24 valandų apsilankymas ant žemgalio bus pirmas orinis žygis, po ko paskui jau daugiau lakunų ten galės vykti, orlaiviams vis gerinantis.

Orlaivius šiai kelionei budavojama Pisa mieste, Italijoj; jie bus vieno metalo.

Rusijoj Komunistai Laimējo Rinkimus

Maskva. — Kovo 28 d. rinkimuose komunistai žymiai laimėjo, pravarydami 273 kandidatus į sovietų seimą, kuomet neprigulmingos srovės gavo tik 127 vietas.

Komunistai nuo rudens atidėliojo rinkimus iki pamatē gerą progą laimėti. Apšaudę darbininkus, prigąsdinę, leidosi į rinkimus, ir gavo du trečdaliu vietų.

Markių Keitimas

Vokietijos valdžia išleido paskutinį paraginimą žmonēms kad iki birželio 5 d. visi pakeistų savo senas markes į naujai išleistus pinigus. Už vieną dabartinę markę reikēs mokēti 1,000,000,000,000 senų markių.

Užmušta 50 Žmonių

Maskva. — Apie 50 ypatų užmušta ir 100 kitų sužeista susimušus dviem traukiniam. Daugiausia užmušta Maskvos traukinyje kur užsigrudę darbininkai gryžo iš darbo.

* * *

Irkutsk, Sibiras. — Verhnij-Udinsko traukinis netoli Irkutsko, važiuojant kalno pašone, liko užgriutas kalno šono nuslydimu, kur 16 ypatų užmušta ir 30 kitų sužeista, bet dar visi vagonai nebuvo atkasta.

Komunistų Streikas Pilvams Pasibaigē

Hamburg. — Suimti pereitą metą 72 komunistai už norējimą nuversti valdžią, kalējime šiose dienose buvo paskelbę savo pilvams streiką — nevalgyt nieko, ir taip išstreikavo dvi savaites, bet galiau pilvai laimējo, ir revoliucijonieriai pradējo prašyt valgyt.

ŠMUGELNINKAMS BUS KO SAUGOTIS

Washington. — Apie liepos mēnesį Suv. Valstijos įkunys didžiausias pastangas kovai su degtinēs šmugelninkais, paleidus į juras vyrus ir laivus gaudyti ir persekioti visus slaptus ir viešus degtinēs įvežējus iš užjurio.

Bus 3,000 vyrų, 300 patrolinių laivų, 20 kariškų naikintojų ir kitokie juriniai pabuklai panaudota prieš šmugelninkus Atlantike ir kitur. Baigiama budavoti geriausi ir brangiausi laivai. Tik kažin ar jų užžiurētojai nepražiurēs šmugelninkų ir nepraleis jų "netyčia" kraštą pasiekti. . . .

Už Gerą Budą — Pusē Milijono Dolarių

New York. — Vienas Rusijos žydukas, keli metai kaip atvykęs Amerikon, Bostone viename viešbutyje buvo patarnautoju. Tenai gyvena viena turtinga našlē, kuriai jis mandagiai pasitarnavo, ir kadangi buvo aukštesnio mokslo, pagelbējo jai liuosu laiku raštus vesti, už ką dabar, po poros metų, atsidēkavodama ta turtuolē, jau gyvenanti New Yorke, paskyrē jam $300,000 fonda ir padarē jį paveldēju brangaus namo ir žemēs, vertēs $200,000, Newton, Mass. Ta našlē nenori kad jos vardas butų viešai skelbiamas, visą reikalą atlieka per atvokatus.

Viena išlyga tame pavedime yra ta kad jis apsivestų, ir jo businčią pačią turi užgirti ta jo labdarē.

Kartais užsimoka buti mandagiu ir geru, nes ar šiurkščiai ar gražiai su žmonēmis apsieisi, vistiek laikas praeis ir gyvenimas prabēgs.

Pradingo Ežere Sala

Pranešimu iš Štetino, nakties laiku staiga nugrimzdo vandenin mažutis pusiausalis Pielburgo ežere. Ant dviejų margų žemēs ploto augo aukšti medžiai, kurių dabar kaip ir pačios žemēs nebematyt. Matininkai patikrino kad žemē nugrimzdo 12 metrų gilyn.

Apie tokius atsitikimus nuo seniau yra žinių ir Lietuvoje. Yra kalbų kaip vienur ežeras pradingo, perējo kitur, arba iš nakties prapuolē salukē. Tai ne pasakos, bet tikri atsitikimai, nuo požeminēs veikmēs.

Darbininkai Virsta Kapitalistais

Lokomotivų inžinierių brolija, su 90,000 narių, kurios centras randasi Clevelande, jau įkurē kelis savo bankus, ir dabar nupirko New Yorke 37 aukštų Equitable budingą už $38,000,000, antrą brangiausią budavonę New Yorko mieste.

Prie budingo reikalų vedimo, ir abelnai prie šitos brolijos bankų ir kitų biznių vedimo stovi unijos viršininkai, kurie dabar liko tikrais kapitalistais su darbininkų pinigais. Jie ima algas desētkais tukstančių į metus.

Cambridge, Mass. — Iš Kopenhageno gauta žinia kad kovo 24 d. buvo atrasta nauja kometa 8-to didumo. Ta kometa yra didoka ir matoma su pagalba mažo teleskopo, Virgo konsteliacijoj.

Protestai del Vatikano Konkardato

Kaunas. — Sekmadienį, kovo 8 d., 1 val. po pietų, Rotušēs aikštēje įvyko mitingas pareikšti nepasitenkinimui ir protestui del nesenai pasirašyto Lenkijos-Vatikano konkordato.

Nei blogas oras nei mitingo iniciatorių didelis nepunktualumas neišsēmē piliečių kantrybēs laukti atidarant mitingą.

Mitingą atidarē stud. Sabataitis, paaiškindamas tikslą del kurio jis šaukiamas.

Atidarius mitingą, ir sugrojus tautos himną, kalbējo p. Toliušis.

Jis aiškiai pabrēžē Vatikano Lietuvai padarytą konkordatu su Lenkais skriaudą. Priminē tas sunkenybes kurias Vilniečiai iki šiol patirdavo del švenčiausių savo teisių, tautybēs teisių: laikraščių uždarymas, prieglaudų išmetimas, mokytojų kalējiman kišimas. Štai Vilniečius ištinka dar vienas skaudus smugis — Vatikanas atiduoda Vilnijos Lietuvius ištautinimui per Bažnyčią.

Toliau kalbētojas paaiškino kad popiežius galējo kitaip pasielgti, butent: jis galējo palaukti su tokiu konkordatu kol Vilniaus klausimas bus išspręstas tarptautiniu žvilgsniu; galējo Vilniaus vsykupiją paimti betarpēn savo žinion, kaip yra pas mus padaręs su daug mažesnēs reikšmēs dalyku — Benediktinų vienuolynu; galējo dargi, rašydamas konkordatą, apsaugoti juomi Lietuvių teises, o dabar nei vienu žodžiu Lietuviai konkordate nepaminēti.

Jeigu Vatikanas tokį smugį suteikia katalikiškai Lietuvai su katalikiškom partijom valdžios priešakyje, tad turime protestuoti.

Paminēta Vatikano politika pasireiškus pripažįstant mus de jure, paskui Arc. Zecchini taktika pirmiau ir konkordato derybų metu, kuriuo pralošta laikas Lenkų naudai.

Lietuviai nors kantrus, bet jų kantrybē turi ribas. Dabar lieka nutraukti ryšius su Vatikanu. "Lai visas pasaulis žino", baigē kalbētojas, "kad mes nors maža tauta, bet mokame savo teises ir garbę ginti."

(Minioje: "Bravo" šauksmai ir plojimas.)

Protestai prieš Vatikaną

Vēl sugrojus himną kalbējo p. Matulaitis Tautininkų Sąjungos vardu, pareikšdamas kad, nežiurint partinių skirtumų, jis sutinkąs su p. Toliušio mintimis. Taip pat ragina pareikšti Vatikanui ir Arcivyskupui Zecchini protestetą.

Perskaičius atatinkamą protesto rezoliuciją ir mitingą uždarius, minia be kokių demonstracijų išsiskirstē.

("Lietuva")

Kitas Aprašymas

Kaunas. — Vilniaus Lietuvių grupē (Kaune) kovo 8 d. surengē 12:30 val. Liaudies namuose paskaitą apie Vilniaus likimą po Vatikano-Varšavos konkordato. Skaitē Prof. A. Smetona ir Prof. A. Voldemaras.

Rotušēs Aikštēje Mitingas.

Rotušēs aikštēje kalbējo Seimo narys Toliušis, p. Matulaitis, p. Sabataitis. Susirinko didžiulē minia ir triukšmingai pritarē kalbētojams kad popiežius padaręs Lietuvai didelę skriaudą ir akivaizdoje to nustojęs tikinčiųjų pasitikējimo.

Pažymētina kad šį kartą ir moteris kartu su vyrais šaukē prieš popiežių ir reikalavo pašalinti jo pasiuntinį Msg. Zecchini.

Policija Maišēsi.

Charakteringa tai kad miniai šaukiant eiti demonstruoti prie vyriausybēs įstaigų, policijos vadas Janušonis pirštu pagrasinęs. Taigi orkestrui griežiant himną ir teko visiems išsiskirstyti. Demonstruoti ir apskrities viršininkas neleido.

Skaitlingai susirinkę žmonēs reiškē didelio nepasitenkinimo kad neleidžiama jiems pareikšti savo nuomonēs net del švento dalyko — Vilniaus ir Aušros vartų.

Teko patirti kad priimtą čia rezoliuciją jau Zecchiniui įdavē atsilankius pas jį delegacija. Delegacijos Zecchini nepriēmē ir ilgai teks skambinti kol koks tai vyras (turbut jo sekretorius) pravērē retežiu perskersuotas duris, bet vidun neįsileido. Vēliau pasirodē gan patogiai atrodanti panelē (?), kuri kalbējosi su tuo vyru Lenkiškai.

Panelē siulius delegacijai rezoliuciją pasiųsti paštu, tačiau delegacija per pravertą durų plyšį rezoliuciją įteikus Zecchinio adjutantui.

Tą pačią dieną Rotušēs salēje Studentų "Varpo" draugija surengē paskaitą sąryšyje su konkordatu. Skaitē Prof. A. Janulaitis ir Prof. M. Biržiška. Po Inž. Raudomanskio kalbos buvo priimta rezoliucija prieš Vatikaną, tik policija uždraudē ją skelbti.

Žmonių upas įtemptas, ir nei vieno negirdēti kad pritartų tokiam popiežiaus pasielgimui. Prieš Zecchinį taip nusistatę kad vis tik jo buvimas ištikrųjų daugiau nepakenčiamas ir įžeidžiąs musų tautos garbę.

("Lietuvos Žinios")

Nuo Redakcijos: Čia dedame dviejų laikraščių paminējimus buvusio mitingo arba viešo susirinkimo Kaune protestui prieš popiežių.

Valdžios organas "Lietuva" pasako kad žmonēs išsiskirstē be ypatingu demonstracijų, o ištikrųjų valdžios buvo pastatyta policija pagrasinti miniai jeigu bandys demonstracijas rengti.

Išrodo kad palengva valdžia tuoj apramins žmones ir liepas pasitenkint tuo "ką Dievas davē". . . .

Lietuvos Vertybē Pinigais

Lietuvos Pasiuntinybē Washingtone prisiuntē sekančią sutrauką Lietuvos turtų:

Centralinio Statistikos Biuro žiniomis, Lietuvos turtas, be Klaipēdos Krašto, apitikriu apskaičiavimu siekia:

Žemē, 4,753,500 hektarų,	Lt. 2,047,500,000
Miškai, 872,206 ha.	" 2,616,000,000
Kitas nekilnojamas ir kiln. turtas	Lt. 2,000,000,000
Gyvuliai: stamb. 1,734,000 št. smulk. 2,963,000 št.	Lt. 1,000,600,000
Pramonē 5,896 įmonių	Lt. 600,000,000
Transportas 1,601 kil.	Lt. 400,000,000
Viso	Lt. 8,664,100,000

arba vienam gyventojui 4,270.2 litų.

KELETAS MĒNESIŲ LIETUVOJ

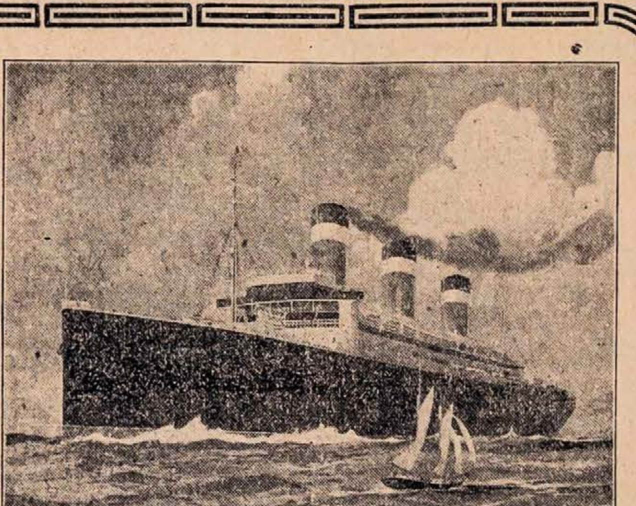

Kurie manot šią vasarą apsilankyti Lietuvoj pasistengkit pradēti rupintis apie kelionę dabar.

Šią vasarą važiuos kelios Lietuvių Ekskursijos su kuriom ir jus išrengsime kelionēn. Laivakortēs ant didžiausių pasaulyje laivų.

Parupiname visus reikalingus popierius įvažiavimui Lietuvon ir gryžimui Amerikon.

"DIRVOS" AGENTURA

Padaroma Doviernastįs-Įgaliavimai ir kitokie reikalingi raštai.

3352 Superior Ave. -: Cleveland, Ohio

Iš Lietuvių Gyvenimo

PITTSBURGO ŽINIOS

Clevelandiečių Apsilankymas.

Kovo 28 d., nuo 8 val. vakare, LMD. knygyne įvyko vietos Sandariečių pasitarimas su atvykusiais svečiais iš Clevelando, "Dirvos" redaktorium K. S. Karpavičium ir A.L.T.S. 3-čio Apskričio pirmininku A. Žuku Sandaros reikalais.

Plačiai buvo išsikalbėta apie dabartinį Sandaros stovį ir jos reikalus, taipgi aptarta naujos Centro Valdybos rinkimo klausimas. Ant pirmininko nutarta remti A. B. Strimaitį jeigu jis apsiims laikyt kandidaturą, kadangi nei J. W. Liutas nei N. Rastenis, kiek girdėti, atsisako iš kandidatų.

Kadangi Pittsburge yra penkios Sandaros kuopos, visos pažadėjo atsiųsti po vieną, du ir kitos net po tris delegatus į Sandaros seimą kuris įvyks gegužės pabaigoje Clevelande.

Svečiai ant rytojaus dalyvavo SLA. apskričio suvažiavimo posėdyje, kur buvo užkviestas K. S. Karpavičius biskį pakalbėti.

Suvažiavimas ėjo pusėtinai įtemptai, kadangi dalyvavo dvi griežtai priešingos srovės — Sandariečiai ir bolševikėliai.

Konferencijos vedėjais perstatyta abiejų po vieną, bet laimėjo pirmininku pil. Mažiukna, o bolševikutis liko tik pagelbininku. Sekretore išrinkta Sandarietė A. Akelaitytė.

Svečiai papietavę pas p. Virbickus iškeliavo į stotį palydimi vieno gero Sandariečio, kuris savo automobiliu juos nuvežė ir išleido į Youngstowną.

J. A. Katkus.

CHICAGO, ILL.

Ar Chicagos Sandaričiai Verti 1926 M. Sandaros Seimo?

"Dirvoje" mačiau rašyta kad mes Chicagiečiai turime pasijudint ir suvažiavę į Sandaros Seimą Clevelandan gegužės 28 iki 30 d., pasistengti gauti Seimą 1926 metais į Chicagą.

Nežinau kiek bus rytiečių ir kaip jie apie mus Chicagiečius mano, bet sveikas protas reikalauja kad 1926 metais Sandaros Seimas butų laikytas musų kolonijoj.

Tiesa, mes čia niekuo perdaug dabar neatsižymim ir nekeliam daug lermo apie save kad visi į mus žiurėtų. Pastarais laikais ir gana neaktivųs organizacijos reikalais, bet vis musų praeities darbai rodo kad mes galime vėl daug nuveikti jeigu susidarytų tinkamos aplinkybės.

Praeityje, iš kur visuomenės reikalams, ir Sandarai, daugiau aukų sudėta jei ne Chicagoje?

Kur gimė Politinis Iždas, ir su kokia pradžia pradėjo veikti? Juk Chicagoje, ir tada tik porai asmenų — V. K. Račkauskui ir K. S. Karpavičiui — atsilankius, laike jų vakarienės svečiai sudėjo apie $1,000 Politiniam Iždui. Ar reikia gražesnės progos pradėjimui egzistavimo kokiai organizacijai?

Jeigu pas mus įvyktų Sandaros Seimas, galima butų didelė nauda padaryti kaip organizacijai čia taip ir musų vienminčiams už jurų.

Ištiesų, turiu pasakyti kad tai nuo musų prigulės 1926 metų Sandaros Seimo atitraukimas į Chicagą. Bet reikia didelio darbo ir musų pačių mokėjimo gerbti vienas kito ir apvertinimo vienybės.

Kaip dabar pas mus yra, tai jeigu vieni ką sumanom, kiti neremia, jeigu kiti ką rengia, kiti pro pirštus žiuri. Taigi čia viešpatauja asmeniškumas, ir tas gali pakenkt didesniam delegatų skaičiui į Seimą atvažiuoti.

Sand.

CHICAGO, ILL.

Apleidus Cleveland, Ohio.

Randu reikalingu tarti žodį Clevelandiečiams kaipo buvusiems mano artimiems draugams, draugėms ir visiems pažįstamiems. Pragyvenau su jumis beveik nuolatinai per šešiolika metų; pažinti didesnę ar mažesnę turėjau su daugumu. Teko dalyvauti draugijos ir bendrame Lietuvių veikime. Taigi gyvenus tokiose sąlygose, jaučiuosi kaip vienos šeimynos nariu, kur nepasisuksi, ten pažįstamą sutiksi. Tas rodos nesvarbu kada gyveni ant vietos, bet kada išsiskiri tai labai pajunti trukumą: kur tu neisi, kur pažvelgsi, visur sutiksi naujenybę ir nepažįstamą, nežinomą. Taigi ir pasijauti išsiilgusiu savo senos buveinės, savo draugų.... Gal but ne kožnas panašiai pasijaučia. Rasime kurie pasako: "Kur pateksiu ten ir draugus bei pasitenkinimą atatinkamą rasiu." Visgi nesinori tikėti kad taip butų; kurie esame ilgiau pagyvenę prie vietos, ten busime daugiau pasitenkinę, tankiausia ir pasiliekam pastoviai visą savo amžių baigti. Mano išsiskyrimo priežastį turbut dauguma žinote, nebeverta čia apie ją kalbėti, bet kad visiems butų žinoma tai bandysiu nors trumpai pareikšti.

Manau žinote visi apie mano padarytą žygį Lietuvon pereitais metais. Važiavau pasisvečiuoti (tokią mintį turėjau važiuodamas). Palinkimą prie to žygio turėjau nuo senai, o ypatingai kada Lietuva likos nepriklulminga valstybė. Norėjosi pamatyti kaip musų broliai tvarkosi, kaip jaučiasi iškovoję sau laisvę. Pargryžęs musų tėvynėn, besisvečiuodamas per aštuonis mėnesius tarp savo brolių kaimiečių, likausi sužadintas ir prie pamatinio apsigyvenimo tarpe jų. Ten pasijutau daug linksmesniu, ramesniu, daugiau energijos turinčiu visuose žygiuose, kasdieninio gyvenimo pareigų atlikime. Tikiu girdėjot ir apie mano sugryžimą į Ameriką, bet pamatiniai jau nemanau čia apsigyventi. Sugryžau tik delto kad visai nebuvau parvažiaves Lietuvon, kaip pažymėjau, tik svečiuosna, tai ir turėjau dar sugryžti.

Kadangi nemanau jau ant visad čia apsigyventi tai ir Clevelande nebeapsistojau ant ilgiau. Brolių prašomas, atvykau Chicagon, ir čia manau pasiliksiu iki eisiu prie savo užsibriežto tikslo.

Prie užbaigos šių žodžių, reiškiu nuo širdies ačiu, draugai ir draugės, už jusų tikrus sąjausmus man teiktus išvažiuojant Lietuvon ir dabar sugryžus. Linkiu jums viso labo visuose tiksluose.

Jonas Plerpa,
3726 W. Polk St. Chicago, Ill.

BROOKLYNO ŽINIOS

Butėno Išleistuvės.

Kovo 22 d. čia surengta išleistuvių vakarėlis J. Butėnui, kuris vėl iškeliavo Italijon dainavimo lavintis. Dalyvavo gražus burelis žmonių, susirinko daugiausia tai menininkai kurie myli dainas ir muziką.

Šalip vakarienės, buvo dar ir programas, kurį dalyviai gražiai išpildė, užtai ir šiaip svečiai labai buvo linksmi. Butėnas, kuris jau išplaukė kovo 25 d. į Italiją siekti savo užsibriežto tikslo, pratarė keletą žodžių į svečius reikšdamas padėkos už paramą, ypatingai visiems tautiškiems laikraščiams, kaip "Dirvai", "Vienybei" ir kitiems, kurie jį remia ir žada remti, ir paminėjo kad kairiųjų laikraščiai jį ignoravo nežinia delko; juk jis del jų tiek daug dirbo, o jie taip jam atsimoka.

Čia norėčiau musų svečiui J. Butėnui ir kitiems pasakyti tą. Kurie nukrypsta nuo savo tikrojo kelio ir nuo savo žmonių, tai yra savo tautos ir jos darbų ir nueina prie šakelės atskalunų neturinčių jokio tikslo išskyrus šmeižti visus kurie ne su jais, tada kai su jais jau negali buti, jie pradeda ir tave šmeižti ir kenkti, nes tai jų užduotis.

Aš Butėną priskaitau prie paklydėlio sunaus kuris apleido savo tėvus ir išėjo svietą pamatyti. Nors jo tėvai neleido ir prašė kad neitų, bet sunus išėjo. Kiek jis vargų matė tai tik jis vienas žino, ir kiek kentėjo, o užuojautos neturėjo; išaikvojęs savo jaunystę, jausdamas kad jau nebegalės taip kentėti, gryžta prie tėvelių. Tėvelis kaip tėvelis — laukia rankas ištiesęs savo sunelio paklydėlio. Jis sugryžta pas savus, o tie svetimieji jį niekina.

Tai musų Butėnas buvo tokiame padėjime: kentėjo labai daug nuo tų svetimųjų kurie gyvena be jokio tikslo, tik ardo ką kiti stato. Užtai ir dabar jis pas tuos griovikus nerado paramos, nors pirma su jais buvojo. Tautiški laikraščiai jį sutiko ir priėmė džiaugsmingai, apvertindami jo vargą ir trusą, ir Butėnas dėkuoja ir džiaugias kad jis rado užtarėjais savuosius, ir linksmas išvažiavo Italijon baigti savo mokslą.

Mes bukim tik Lietuviais ir dirbkim tik del Lietuvių vardo pakėlimo, ir remkim tik tuos kurie kelia musų tautą pasaulio akyse visais žvilgsniais.

Tokią mintį aš turėjau Butėno išleistuvių vakarėlyje kai jis kalbėjo ir skundės kad jo buvę draugai jį atmetė, o kaip jį užjautė tautiški laikraščiai, ypač "Dirva" ir "Vienybė".

Dar turiu priminti kad be Šventakuprių niekur negali apsieiti. Taip ir Butėno išleistuvėse. Vienas buvo toks drąsus kad paprašė Butėną užtraukti Šventakuprių Himną, ir tuoj sukilo trukšmas ir reikalavimai kad butų himnas dainuojama. Butėnas pasiteisindamas kad gaidų neturįs išsisuko nuo dainavimo, ir jie įsakė jam kreiptis prie Vanagaičio kad tas sutaisytų Šventakuprių Himnui gaidas.

K. Norkus kalbėdamas priminė kad Amerikos Lietuviai daug davė dainininkų Kauno operai; jis kvietė ir J. Butėną kad užbaigęs važiuotų Kaunan ir stotų operon. Ir čia Šventakupriai užprotestavo. Jie sako kad iš Lietuvos atvažiuodami išrinkot iš musų visus pinigus, pinigų jau nebegaunat, tai dabar pradedat vilioti musų geriausius žmones. Jus be Amerikos Lietuvių negalit kvėpuoti nei gyvent, delto kad neturit Šventakuprių partijos; jus musų nepaisot, o dolarius ir dainininkus traukiat. Norkus nutilo, nes pasijuto kaltu. **K. Š.**

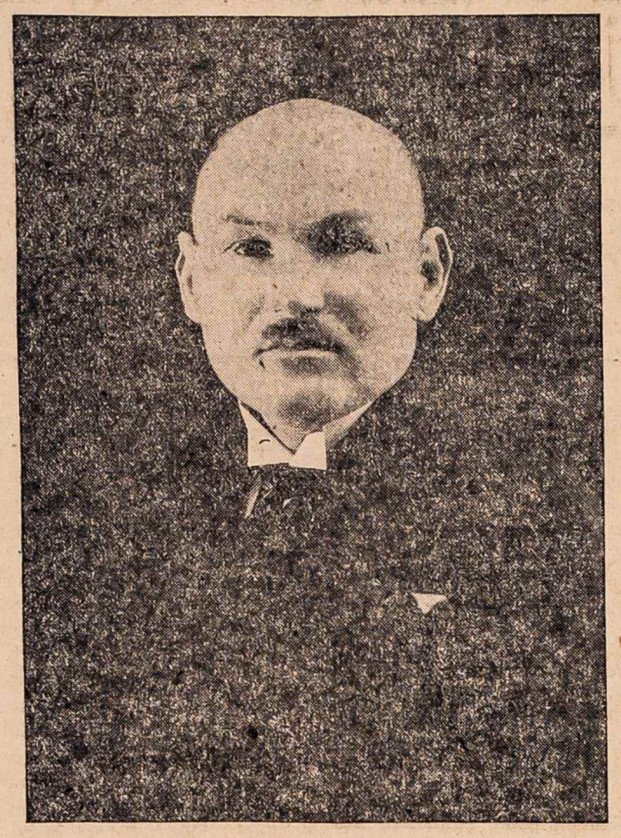

Svečias iš Lietuvos — J. MAKAUSKIS.

Buvęs Lietuvos Seimo Atstovas, Valst. Liaudininkas, kuris dabar vieši Amerikoj ir duoda pranešimų apie Lietuvą. Šiose dienose jis atvyksta į Pittsburga ir Clevelandą.

CHICAGO, ILL.

Padėkos Žodis.

Šiuomi noriu padėkuoti visiems kurie pasidarbavo surengime Sandaros 75-tos kuopos vakaro kovo 1 d. — p. A. Brijunui, K. J. Semaškai, K. Rugiui, 75-tos kuopos raštininkui V. F. Andriuliui, o labiausia šeimininkėms J. Andriulienei ir visoms musų jaunoms mergaitėms; taipgi ačiu dalyvavusiems programe solistams ir kalbėtojams, "Dzimdzi-Drimdzi", p-lei Alfredai Semaškiutei, Birutei Brendziutei, p-lei Sleuteriutei ir kitoms ir kitiems. Ačiu visiems kurie dalyvavote, Sandariečiai ir svečiai. Šis vakarėlis man davė dvigubai energijos veikti po Sandaros vėliava. Jeigu kuriuos apleidau nepakvietęs tai ne su blogais norais, o tik del trukumo laiko. Taipgi ačiu 23 ir 25 Sandaros kuopos nariams už paramą musų parengime.

S. K. Grišius,
75 kp. Pirm.

Statement of the Ownership, Management, Circulation, etc., Required by the Act of Congress of August 24, 1912

Of DIRVA, published weekly at Cleveland, Ohio, for April 1st, 1925

State of Ohio
County of Cuyahoga ss

Before me, a Notary Public in and for the State and county aforesaid, personally appeared K. S. KARPAVICIUS, who, having been duly sworn according to law, deposes and says that he is the BUSINESS MANAGER of the DIRVA and that the following is, to the best of his knowledge and belief, a true statement of the ownership, management (and if daly paper, the circulation), etc., of the aforesaid publication for the date shown in the above caption, required by the Act of August 24, 1912, embodied in section 443, Postal Laws and Regulations, printed on the reverse of this form, to wit:

1. That the names and adresses of the publisher, editor, managing editor, and business manager are:

Publisher: THE OHIO LITHUANIAN PUBLISHING CO, INC.
Editor: K. S. Karpavicius, 7216 Melrose Avenue, Cleveland, Ohio.
Managing Editor: None
Business Manager: K. S. Karpavicius, 7216 Melrose Ave., Cleveland, O.

2. That the owners are:

THE OHIO LITHUANIAN PUBLISHILNG CO., INC.
A. P. Bartoszewicz, 14853 Shore Acres Drive, Cleveland, Ohio
K. S. Karpavičius, 7216 Melrose Ave., Cleveland, Ohio
V. K. Rackauskas, London, England
V. S. Jokubynas, Worcester, Mass.

3. That the known bondholders, mortgagees, and other security holders owning or holding 1 per cent or more of total amount of bonds, mortgages, or other securities are: (If there none, so state) There are none.

4. That the two paragraphs next, avobe, giving the names of the owners, stockholders, and security holders, if any, contain not only the list of stockholders and security holders as they appear upon the books of the company but also, in cases where the stockholder or security holder appears upon the books of the company as trustee or in any other fiduciary relation, the name of the person or corporation for whom such trustee is acting, is given; also that the said two paragraphs contain statements embracing affiant's full knowledge and belief as to the circumstances and conditions under which stockholders and security holders who do not appear upon the books of the company as trustees, holding stock and securities in a capacity other than that of a bona fide owner; and this affiant has no reason to believe that any other person, association, or corporation has any interest direct or indirect in the said stock, bonds, or other securities than as so stated by him.

5. That the average number of copies of each issue of this publication sold or distributed, through the mails or otherwise, to paid subscribers during the six months preceding the date shown above is:

THIS IS A WEEKLY PUBLICATION.

Sworn and subscribed before me this 2nd day of April, 1925.

GEORGE W. LEDDON,
Notary Public.

My commission expires Jan. 21, 1928.

Nuga-Tone

20 DIENŲ GYDYMO BANDYMAS

PINIGŲ NESIŲSKITE

Tik tuoj išrašykite ir prisiųskite žemiau paduotą kuponą! Tai visa, ką jus turite daryti, kad gavus pabandymui 20 dienų gydymą pagalba Nuga-Tone—vidurių liuosavimo vaisto, kuris reguliuoja ir stimuliuoja kuno funkcijas ir prigelbsti sistemai atlikti tą darbą, kuris jai paskirta pačios gamtos.

Nuga-Tone turi atatinkamoje formoje Geležies, kuri yra reikalinga sveiko ir raudono kraujo padarymui. Tai Geležis raudonina skruostus ir stiprina muskulus. Nuga-Tone taipgi turi vaistų formoje Fosforo elemento, kuris labai svarbią rolę lošia musų kune. Prie viso to Nuga-Tone dar turi Sešis kitus naudingus dalykus. Tie puikus vaistai yra vartojami geriausių viso pasaulio daktarų prigelbėjimui gamtai ir sustiprinimui kuno.

R-4-24 Lith. 500 12 in.

Nuga-Tone yra daktaro receptas, kuris daug kartų buvo išrašomas ir bėgiu trijų dešimčių suviršum metų davė gerų rezultatų. Tukstančiai vyrų ir moterų labai giria Nuga-Tone, nes tas vaistas suteikė jiems geresnę sveikatą. Nuga-Tone yra tikrai geras vaistas ir turi pagelbeti jusų atsitikime, priesingai jis jums nei cento nekainuous.

Nuga-Tone stiprina kraujo cirkuliaciją ir sustiprina kuno funkcijas. Jis gtimuliuoja ir reguliuoja viduriu, suatiprina pilvo veikimą gerina apetitą ir prigelbsti virškinimui. Nuga-Tone pašalina viduriu užkietėjimą ir gazus, prašalina blogą kvapą ir sukepima nuo liežuvio, paliuosuoja nuo galvos skaudėjimo ir gražina odą, kuri lyg purvu yra apnešta nuo virdurių užkietejimo ir kitų ligų. Nuga-Tone yra vienas puikiausių vaistų—jis priduoda Jums daugiau gaivumo ir ambicijos. Vartok Nuga-Tone kelias dienas ir stebek permainą—jus pasidarysite linksmesni laimingesni ir pajusite, kad verta yra gyventi.

VEIKITE ŠIANDIEN! Tuoj išrašykite ir pasiųskite kuponą, kad galetute ir jus išbandyte Nuga-Tone gerumą. Jis įrodė savo gerumą tukstančiams vyrų ir moterų—leiskite įrodyti jo naudingumą jums. Vartokite kuponą tuoj, kad nepamiršrute. **Nuga-Tone yra pardavinejimas taipgi aptiekose tuo supratimu ir sutartimi, kad jis turi patenkinti jus, arba pinigai grąžinama. Žiurek sutarti ant kiekvieno pakeliuko.**

20 DIENŲ BANDYMO KUPONAS

NATIONAL LABORATORY, Dept. Lith. 507 1018 S. Wabash Ave., Chicago.

GERBIAMIEJI: Prisiųskite man išbanymui Nuga-Tone 30 dienų apmokant pašto išlaidas ir taja sąlyga, jog aš vartosiu ji 20 dienų ir jeigu jis pagelbės, tai užmokesiu jums $1.00; jeigu nepagelbės, tai likusią paketuko dalį aš sugražinsiu jums ir nieko nemokėsiu.

Vardas.....

Gatvė ir No. arba R. F. D.....

Miestas.....Valstija.....

GERB. SPRAGILO KAMPELIS

GERB. SPRAGILO SLAPTAS ATSILANKYMAS PICBURKE.

Ateina pavasaris ir ateina seimų laikai, taigi nesnaudžia ir vyriausia Slaptos Spragilų Sąjungos galva gerb. Spragilas. Ba šįmet gerb. Spragilo sostinėj įvyks Sandaros seimas, tai įvyks sykiu ir Slaptos Spragilų Sąjungos Spragilaičių seimas.

Aną dieną atsilankau į redakciją ir girdžiu gerb. redaktorių kalbant kad jis su kitu slaptu nariu Spragilų Sąjungos rengiasi važiuot į Picburką, pasisiulau ir aš važiuot.

— Ar galiu ir aš su jumis važiuoti? — sakau aš.

— Kodel ne, ale ten nebus saulės užtemimo, tai ir nevadinu tavęs, — sako gerb. redaktorius.

— Man nesvarbu ką jus ten matysit ar girdėsit, ale ateina seimų laikas tai aš noriu pamatyt Picburge savo narius, Šlaptus Spragilaičius, — sakau aš.

— Tai gerai, galim važiuot, ateik paskirtu laiku į stotį, — sako gerb. redaktorius.

Dviem adynom pirmiau nuėjau į stotį kad nepasivėluočiau ant traukinio.

Prieš važiavimo laiką, atėina ir mano draugai.

Traukinis tik dun-dun-dun, atpleška kai Liciperio vežimas. Tuoj sulipam į vagoną, ir vėl dun-dun-dun, ir mes pleškam į Picburką.

Keturias adynas kai vieną minutą dundėjo traukinis iki pasirodė ant dangaus dumai, ir supratom kad tai Picburkas, ba kožną miestą Amerikoj gali pažint kokiu nors ženklu ištolo. Picburką nuo dumų, Čikagą nuo "kvapo" skerdyklų, Bostoną nuo bincų, Brooklyną nuo kugelio, o Klyvlandą nuo "Dirvos" ir slaptų Spragilaičių.

Atvažiuojam į Picburką, ir visai netikėtai stotyj aspinta mane Picburgo Slapti Spragilaičiai, kurie slaptai sužinojo kad atvažiavo Slaptos Spragilų Sąjungos vyriausia galva gerb. Spragilas.

Slaptai su visais pasisveikinu kad kiti nežinotų to ženklo, ir prasideda kvietimai eiti, važiuoti kur tik kas sugalvoja. Ale mes einam į slaptą Spragilų Sąjungos Picburko skyriaus susirinkimą pasikalbėt apie slapto Spragilų Sąjungos Seimo dalykus, ba Seimas tuoj ateis arba įvyks Klyvlande, o yra daug reikalų kurie reikia apkalbėti ir aptarti ir įkunyti, kaip paveizdan:

Klyvlando varlamušių supažindinimas su vyskupu ir parašymas jiems skundo ant Klyvlando klebono Vilko Taičio.

Klyvlando bolševikėliams apznaiminimas apie sovietų rojaus gerybes kurių jų vadovas Mažeikutis išsižadėjo kada iš Jungstauno ji norėjo dėdė Samas dykai išgabenti.

Klyvlando biblistų supažindinimas su biblija ir kad milijonai žmonių dabar gyvenančių numirs.

Klyvlando muzikantams parodyti kad garbė atsiekiama ne ėjimu skersai gatvę, ale atsižymėjimu svetainėje.

Klyvlando klebonui pranešimas kad vyčiai organizuojasi jį nuo antro laipto klebonijos nuversti ir bažnyčios sklepe repeticijas dykai laikyti.

Picburgo bolševikėliams parodyti kad jų naujas komisaras Atbuknys nors didelis vyras ale mažai galvoj košės turi.

Picburko SLA. nariams iškelti faktą kad jie gali S. L. A. apskritį valdyt bolševikus nugalėdami.

Detroito profesijonalams išrodyt kad ten daroma ne tik fordukai ale ir kitokie automobiliai.

Detroito klebonui prirodyt kad neužsimoka rašinėt bolševikams čekius jeigu su jų pačiomis flirtuoji.

Čikagos Sandariečius užtikrint kad jie niekad nelaimės rinkimų į Sandaros prezidentus jeigu tarp savęs nesusitaikys.

Čikagos "Raugui" parodyt kad jo redaktorius neturi galvoj košelės kuri galėtų duoti jam supratimo katras žmogus yra mokytas ir katras ne.

Čikags "Jienoms" prirodyt kad socializmo neišgelbės šmeiždamos Sandariečius ir norėdamos sueiti su jais į sandarą.

Bostono Sandariečiams parodyt kad "Sandarai" reikia pamainyt atmosferą.

Bostono katalikams prirodyti kad Juozo stalioriai nieko daugiau neįstengia sukalt kaip tik melus.

Bruklyno Sandariečiams parodyt kad jie perka daugiau šėrų negu remia Sandaros reikalus.

SLA. Centrą supažindint su nauju kandidatu ant S. L. A. prezidento, kuris padarys geresnę tvarką kad nereiktų Dr. G. R. Aičiunui visur rašinėti netelpamus straipsnius.

Filadelfijos Sandariečius išjudinti į veikimą visuomenei, o ne sau vienam.

Atmetus politiką į šalį, yra dar kitų verktinai reikalingų dalykų slaptų Spragilaičių slaptam seimui apkablėti. Kaip tai:

Senmergių ir senbernių apženijimas (tik ne vienų su kitais).

Ir tt.

Tuos visus dalykus aptarus, Picburko Slapti Spragilaičiai matė reikalą rengtis į Spragilų Sąjungos slaptą seimą Klyvlande, ir tada vyriausias galva gerb. Spragilas tais pačiais reikalais ir tikslais nukeliavo į Jungstauną, kur irgi išgavo Slaptų Spragilaičių pasižadėjimą slaptai atvažiuoti į Slaptos Spragijų Sąjungos slaptą Seimą gegužės mėnesį, Klyvlandan, Ohoho.

J. G. SAROČKA

Vienatinis "Dirvos" ir "Artojo Agentas Youngstowne. Kas nori užsirašyti tuos laikraščius, ar pasiskaityti kreipkitės pas

J. G. SAROČKA
1374 Grandview Ave.
Youngstown, Ohio.

Nuo Redakcijos

PASKOLA KAUNO MODERNINIMUI

GAVOME žinių iš New Yorko kad Dr. M. J. Vinikas, buvęs sekretorius Lietuvos Atstovybės Washingtone, kuris nesenai sugryžo iš Lietuvos su tam tikrais igaliavimais užtraukimui Kanui paskolos Amerikoje, šiose dienose tokiai paskolai pradžią padarė.

Anot pranešimo, pasirašyta New Yorke pirmutinė sutartis del dviejų milijonų dolarių. Kauno Miesto Tarybai priėmus šią sutartį ji turės buti dar patvirtinta Vidaus Reikalų Ministerijos.

Paskolą duoti sutiko didžiausia Amerikoje statybos firma ir jos atstovas jau išvyko Kauman užbaigti derybas su miestu ir gauti ministerijos reikalingus patvirtinimus.

Paskola bus be bankų tarpininkystės, ir firma apsiima pastatyti ir finansuoti visą kanalizaciją ir vandenteiki pagal miesto išdirbto plano ir kainos. Statybos darbą firma sutinka vesti po pilna Kauno valdybos kontrole. Darbą užbaigus, visi įtaisymai liks pilnoje miesto nuosavybėje.

Paskola yra gaunama minimum sąlygomis, 25—30 metų, kurios atmokėjimą miestas garantuoja savo nejudinama nuosavybe.

Lietuvon inėjus didžiausiai Amerikos statybos firmai su savo finansais, bus geras pavyzdis ir proga kitiems Amerikos bankams ir firmoms susipažinti arčiau su Lietuva ir prašalinti nepamatuotas abejones ir tokiu budu rasti galimu suteikti ir Lietuvai paskolos priimtinomis sąlygomis.

Kanalizacija arba įrenginas vandens traukimo ir nubėgimo panašiai kaip yra Amerikoje pastatys Kauną moderniškų miestų eilėj.

Tik kažin ar klerikališka Ministerija tą patvirtins, kadangi Kauno majoru yra Jonas Vileišis, "bedievis", ir paskolos derybas užvedė ne koks kunigėlis bet irgi "bedievis" Vinikas.

Atmename kaip nesenai klerikalai atmetė Naruševičiaus suderėtą paskolą Anglijoje, Lietuvos gelžkelių plėtimui.

Del dviejų "bedievių" tegul visas Kaunas kenčia, — pasakys klerikalai....

▼ ▼ ▼

Kalbininkai Nesusitaiko

"Kalimas" naujų žodžių tuliems jau įsigyvenusiems tarptautiniams terminams sukėlė ir Lietuvoje nepasitenkinimą, ne tik musų Amerikoje. Andai minėjome kokie terminai turėtų pasilikti kaipo jau įsigyvenę ir visiems suprantami.

J. Balčikonis, Lietuvos Terminologijos Komisijos narys, iškelia per "Lietuvą" štai ką:

"Šių metų 'Lietuvos' Nr. buvo paskelbtas 'Mėtojamosios (metmeninės) braižybos' terminų projektas, ir ten paminėta žmonės kurie dalyvauja Komisijos posėdžiuose; apie p. A. Smetoną ir mane pasakyta kad mes retai tesilanką.

"Remdamasis tuo pranešimu, Rygiškių Jonas 'Lietuvos' Nr. 46 rašo: 'Labai gaila kad Komisijos posėdžiuose, kaip pasakyta kalbamajame skelbime, retai tesilanko J. Balčikonis su A. Smetona: jiedu galėtų bent sudraustai kartais įsibėgėjusią savo sprendimais Komisiją, o tas jų sudraudimas butų kartais visai pravartu Komisijai.'

"Šitie Rygiškių Jono žodžiai verčia mane del savęs kiek pasiteisinti.

"Pirmiausia, turiu pasakyti, kad Komisijos posėdžiuose ne tik retai, bet ir visai dabar nesilankau. Lapkričio mėn. du kartu dalyvavau posėdyj, daugiau jau nei kartą nebebuvau nuėjęs. O nevaikščioju del šių priežasčių: viena, tuo tarpu pats turiu savo daug darbų, nenoriu kur nereikia gaišinti laiko, o antra, nematau kad Komisijai bučiau reikalingas, nes kalti terminus tokiems žodžiams kaip **geografija, istorija, geometrija, trigonometrija, geologija** ir tt. laikau tuščiu darbu — juk niekas, nei patįs terminologai, jų nevartos; mano nuomone, tokie naujadarai kalbą labiau pagadintų kaip pataisytų."

Prof. Pr. Jodelė irgi tame pačiame "Lietuvos" numėryje, savo straipsnyje, nepasitenkindamas nekurių perdaug kalimu savotiškų žodžių išsireiškia:

"Eidami tokiu keliu, mes prieisime 'Babilono bokštų statybos" — vienas kito nebesuprasime. Dauguma tautų pergyveno 'terminų tautinimo' liga, bet gryžo atgal prie tarptautinių terminų. Viena tik rodos Lenkija, ir dabar svajodama apie pasaulinę hegonomiją, skubotai ir smarkiai kala 'Lenkiškus' terminus matematikai ir kitoms mokslo šakoms. Nedarykime ir mes tokių klaidų..... Nemanykit kad Lietuvoj negali ištarti svetimų žodžių; mes lengvai ištariam ir terpentiną, ir marmumą, tai kam dar tie žodžiai verst: 'traputinais', 'murmulais'?"

Tas viskas puiku, tarptautiniai žodžiai arba terminai visame moksle butinai turi pasilikti, ir matyt už tai varosi rimtesni Lietuvos kalbininkai.

Tik dabar Lietuvoje turi užvesti vajų panaikinimui svetimų žodžių musų kasdieninėje rašyboje, žiniose, straipsniuose. Tie žodžiai yra tušti abelnam skaitytojui, nors rašytojai ir redaktoriai tuomi mano išreiškią savo aukštą mokslingumą.

Tų žodžių visą eilę mes buvome seniau čia padavę, o ju yra daugybė, kurie įsiskverbė į musų rašybą po karo.

Visi tie žodžiai turi gražius Lietuviškus terminus, ir kurie dar neturi, jie lengvai gali buti pritaikyti musų kalbai.

▼ ▼ ▼

Keistas bet Svarbus Įstatymas

Ohio valstijos atstovų butas perleido bilių 104 balsais prieš 1, reikalaujanti kad visi silpnapročiai ir neišgydomi pamišėliai vyrai butų sterilizuoti (išromyti) pirm negu jie bus paleisti iš bent kurios šios valstijos tokių žmonių užlaikymo ar gydymo įstaigos.

Bilius perduotas valstijos senatui apsvarstyti, ir jeigu senatas tą bilių priims tada jis liks įstatymu.

Šitoks sumanymas yra labai keistas ir naujas, vienok visuomenei naudingas, nes iš silpnapročių gema kiti silpnapročiai ir taip plėtojasi. Ohio valstijoj, kaip ir kitose, ir taip keli tukstančiai nepilno proto asmenų yra liuosi ir maišosi su sveikaisiais.

Kodel juos iš jų globojamų įstaigų paleidžiama? — paklaus bile kas. Paleidžiama daugiausia ant giminių prašymo ir pasižadėjimo globoti, užlaikyti ir užžiurėti juos, kurie nėra pavojingai pamišę ir kurie tik periodais proto pamišimą gauna.

▼ ▼ ▼

Redaktorė Nubausta

"Lietuvos Žinios" kovo 15 d. praneša kad einantis Krašto Apsaugos Ministerio pareigas B. Sližys patvirtino Kauno Karo Komendanto uždėtą "Lietuvos Žinių" redaktorei pabaudą 500 litų už "valdžios atstovų šmeižimą ir jų autoriteto žeminimą" feljetone "Ponui Petruliui Apginti", įdėtame "Lietuvos Žinių" Nr. 46.

Lietuvoje traukimas laikraščių į teismą ir baudimas yra veik kasdieninis dalykas. Nesenai čia buvo rašyta kad prieš p. F. Bortkevičienę, kaipo atsakomingą redaktorę "Lietuvos Žinių" ir "Lietuvos Ukininko" buvo užvesta net 24 bylos.

Amerikoje Lietuvių laikraščiai turi gana laisvės. Tik ką nesenai "Sandarai" klerikalai gavo progos įkąsti.

Žydų Pogromai Europoj Nesiliauja

Žydai nusiskundžia kad Europoje pogromai prieš juos tęsiasi — ramus pogromai, bet reikšmingi. Dr. David Lvovič, žinomas Rusų Žydų veikėjas, atvykęs Amerikon pasakoja kaip tie pogromai vedama. Lenkijoje, sako, kokie 60,000 leidimų turimų Žydų varymui prekybos ir pramonės, bilė kada gali buti atimta ir atiduota buvusiems kareiviams. Panašiai yra Lietuvoje, Latvijoje ir Rumanijoje. Visur prekyba žlunga, o kaimiečiai užima viršų.

Rusijoj dar aršiau. Privatinis biznis negalimas ten labiau negu kitur. Apie 70 nuoš. Žydų gyventojų visiškai neturi užsiėmimo, ir tie kurie neturi giminių Amerikoje užsiima tiesiog ubagavimu. Jaunuomenė vienok užsiima slapta prekyba, ir užtai įsteigti Rusijoje jaunųjų teismai yra užgrusti kriminalistais nuo 10 ir daugiau metų amžiaus.

ŠIMET SODINS "AUŠROS MEDĮ".

Visa Lietuva Rengiasi prie Šventės.

Medžių iškilmingas ir simboliškas sodinimas Lietuvoje per praėjusius kelerius metus įgijo nepaprastai didelės reikšmės.

Kaip matyti, medžių sodinimo tikslas ne vien apželdinti Lietuvą, papuošti įvairias tėvynės vietas, bet ir apibudinti Lietuvių tautos sieloje esamą, tik per ištisus amžius prislėgtą, grožio ir gamtos meilę, auklėti tėvynės meilę, sustiprinti tautiškumą, duoti akstinų savotiškai kulturai vystyti. Medžių sodinimas teikia mums gilios minties: kaip iš mažos sėklelės išsivystė silpnutis medelis, kuris saugojamas kad nenumindžiotų jo žiauraus žmogaus kojos ir nenulaužtų beširdė ranka, kaip per ištisus amžius išauga iš jo milžiniškas aržuolas ar liepa, kurios pavėsyje išauga kartų kartos, taip auga ir vystosi ir tautų gyvenimas ir jų kulturos ypatybės.

Kaip aušrai brėkštant pradeda judėti dienos visos gyvenimas, čiulbėti paukšteliai, taip pradėjo veikti kitą kart Lietuvos "Aušros" gadynėj dabartiniai Lietuvos Patriarkai aušrininkai, suprasdami savo vardo reikšmę, aukodami šventam savo tikslui laiką, turtą, laisvę ir net gyvybę, įvairiais budais žadino tautą iš miego įkvėpdami jai gyvybės, iki jų ir jų įpėdinių pastangomis prašvito rytas — Lietuvos nepriklausomybė.

Šiai brangiai Lietuvių tautai atgimimo gadynei paminėti ir dabartinės Lietuvos Patriarkams pagerbti Lietuvai Pagražinti Draugijos nutarta:

1925 metais visoje Lietuvoje iškilmingai sodint "Aušros Medį", ir šį sodinimą ypatingai pavesti jaunuomenės auklėjimui: butent, visuose miestuose, miesteliuose, provincijoje, prie mokyklų ar šiaip tinkamose vietose (prie piliakalnių ir tt.), kur to dar nėra, įrengti aikštes sportui, žaidimui, vaikams darželius, ir juos planingai apsodinti. Pavyzdingi tokių aikščių planai bus visiems Skyriams ir įstaigoms išsiuntinėta. Gražiai apsodintos sporto ir žaidimo aikštės žymiai papuoš kraštą ir duos jam kulturinės šalies išvaizdą.

Lietuvos Jaunuomenė tai Lietuvos Ateitis.

Kaip ir musų ainius mokina ir mokins "Laisvės Medis" branginti Lietuvos nepriklaumybę, o "Vilniaus Medis" rodo ir rodys galingą ir garbingą Lietuvos praeitį, taip "Aušros Medis" mokins brangint ir vystyt Lietuvos ateitį.

"Aušros Medis" nuolat skatins:

a) sekti musų senovės didvyrių ir dabartinių Lietuvos Patriarkų pavyzdžiu: statyti pirmon eilėn ne savo asmens bet bendrus tautos reikalus,

b) vengti visų tautai kenksmingų įpročių,

c) suderinti visus prieštaraujančius interesus aukštesniajam tikslui, visų musų bendrai tėvynei,

d) nenuilstamai dirbti kulturos darbą;

f) auklėti sveiką ir tvirtą jaunuomenę, nes tik sveikame kune esti sveika siela.

Jeigu mažutė Lietuva kasmet bergždžiam girsniavimui gali aukoti daug milijonų (apie 70,000,000 litų), tai ir galės, be abejo, pavesti savo kulturai vystyti irgi pakankamai lėšų ir laiko.

Lietuvai Pagražinti Draugija atsikreipė į valdžią, savivaldybes ir atskirus asmenis prašydama paskirti visur minėtam tikslui reikalingų žemės plotų.

Kaip 1924 metais visoje Lietuvoj buvo kuoiškilmingiausia, nors ir su skausmu širdyje, sodinama "Vilniaus Medis", taip šiais metais didžiausiu pasiryžimu ir pasišventimu sodinsime "Aušros Medį".

Tebuna 1925 metai Lietuvos istorijoje taip pat gyvomis raidėmis įrašyti kada, visa Lietuva susirinks Veliuonos iškilmėn, kur pasisemsime iš Lietuvos garbingos istorijos šaltinio tautiško pasišventimo ir jiegų tėvynės darbams dar sekmingiau varyti.

Poetai, kompozitoriai, rašytojai, atverkite savo sielos šaltinį, pateikite tautai savo sielos turtų, kad butų amžinai sujungti "Laisvės Medis", "Vilniaus Medis" ir "Aušros Medis" ir "Veliuona" su tautos siela.

Kaip po "Aušros" gadynės užteka saulė ir apšviečia sunkaus, bet vaisingo darbo diena, taip saulėta ir vaisinga tebuna darbščios Lietuvos ateitis.

Tautiečiai, sudarykime visur Lietuvai Pagražinti Draugijos skyrius, įsirašykite kiekvienas Draugijos nariais, puoškit mylimą savo tėvynę, sutvarkykite brangias istorines liekanas — piliakalnius, milžinkapius.

Tegyvuoja "Aušros Medis", Lietuvos garbingos ateities simbolas! Tegyvuoja dabartiniai Lietuvos Patriarkai, kurie prakirto kelią tautos atgimimui. Tegyvuoja Lietuvos ateitis — Lietuvos jaunuomenė!

Iškilmės bendri pragramai bus skelbiama atskirai.

Lietuvai Pagražinti Draugijos Centro Valdyba:

Pirmininkas — Nagevičius.
Reikalų Ved. — E. Kubilius.

Amžinasai Žydas

EUGENE SUE

(Tąsa)

Kada ji išgirdo pranešimą apie pribuvimą policijos komisaro, Andriennė pasijuto nerami, nes ji neabejojo, kaip Agrikola bijojo, kad magistratas atėjo reikalaudamas pavelijimo krėsti šį namą ir paviljoną, suradimui to kalvio kuris jų manymu buvo pasislėpęs tenai. Nors ji tikėjo kad Agrikolos pasislėpimo vieta buvo visai paslapta, vienok vis nesijautė ramiai; ir norėdama buti tikra atsitikime kad butų surastas, ji dabar turėjo puikią progą rekomenduoti savo globojamą vaikiną daktarui, artimam draugui, kaip jau pirmiau minėjome, vieno įtekmingiausių tų dienų ministerio.

Andriennė priėjo prie daktaro, kuris kalbėjosi žemu tonu su baronu, ir labai gražiu ir erzinančiu balsu tarė:

— Brangus mano daktare Baleinier, aš noriu pasikalbėti su tamista keletą žodžių; — ir tai tardama ji žiurėjo dideliu įtempimu į langą.

— Gatavas tamistai pasitarnauti, madamoiselle, — atsakė daktaras, pakildamas ir eidamas su Andrienne prie lango.

Tripeaudas, kuris jautėsi neturįs paramos kadangi markizo čia nesirado, ir kuris labai buvo Andriennės išsigandęs, pajuto palengvėjimą tokia permaina, ir norėdamas nuduoti ką nors veikiąs, atsistojo prie švento paveikslo, ir išrodė kad jis niekad nepavargsta juo besigerėdamas.

Kuomet Andriennė buvo taip toli nuo barono kad jis negalėjo jų girdėti, ji tarė daktarui, kuris savo paprasta šypsa laukė iki ji prakalbės:

— Mano geras daktare, tu esi mano draugas, kaip buvai mano tėvo draugu. Tik ką dabar, nežiurint keblios savo padėties, tu pasirodei drąsus mano pusės palaikytojas.

— Ne visai, madamoiselle; meldžiu nesakyti tokių dalykų, — tarė daktaras, paimdamas rustą toną. — Tu įvesi mane į baisų mišinį. Nekalbėk apie tai daugiau nei žodžio. Palik mane ramybėje, negundink manęs!

— Nesibijok, — tarė Andriennė, šypsodamos, — aš nesukompromituosiu tave; bet leisk man priminti kaip tankiai padarei man gerus darbus — kalbėjai man apie savo atsidavimą mano reikalams.

— Paimk išbandyt mane, ir pažiurėsi ar aš išlaikysiu savo žodį ar ne.

— Na, taigi, duok man patikrinimą šį momentą. — tarė Andriennė, staiga.

— Tą aš padarysiu, nes aš mėgstu labai kad kas mano žodžiu remtųsi. Ką aš galiu tau padaryti?

— Tu dar vis esi labai artimas draugas su tuo ministeriu?

— Aš gydau jį nuo užkimimo, kas užeina jam visada diena prieš pašaukimą jo išduoti atskaitas iš savo veikimo. Jis tą užkimimą matyt mėgsta.

— Tamista, daktare, turėsi išgauti iš savo ministerio man vieną svarbų dalyką.

— Tau — kokiam tikslui?

Ir tuoj inėjo tarnas, paduodamas Dr. Baleinierui laišką, tardamas:

— Koks tai nepažįstamas pasiuntinis atnešė tamistai šį laišką — tai skubus reikalas.

Daktaras paėmė laišką ir tarnas išėjo.

— Tai daėdus užsiėmimas, — tarė Andriennė, šypsodamos; — neduoda mano geram daktarui nei pasilsėti.

— O, tas man visai nieko, — tarė daktaras, kuris negalėjo susivaldyti nuo nuostabos pažinęs d'Aigrignio raštą; — tos eibės sergančių žmonių ištikro mano kad mes esam geležiniai, ir galim suteikti jiems sveikatą kurios jiems reikia; jie ištiesų neturi pasigailėjimo. Bet ar pavelysi man mademoselle? — tarė Daktaras pažiurėdamas į Andriennę, pirm atidarymo laiško.

Andriennė atsakė gražiai linktelėdama galva.

Markizo d'Aigrigny laiškas buvo neilgas. Daktaras užtruko valandėlę jį perskaityt, ir nežiurint savo paprasto greitumo, tik patraukė pečiais, ir tarė, greitu tonu:

— Šiandien! — tai negalima! Tas žmogus pašėlo!

— O, gal but koks nors vargšas ligonis, kuris deda viltis į tamistą — kuris laukia, šaukiasi tamistos; taigi, meldžiu, daktare, pasigailėk, neatsisakyk ant jo prašymo: prakilnus daiktas yra išpildyti pasitikėjimą kokį kas žmoguje turi!

Tuose jos žodžiuose buvo kas tai taip supuolančio ir tuo pat laiku prieštaraujančio to laiško turiniui, parašyto Andriennės atkakliausio priešo, ir jos kalba ištarta tokiu švelniu apgailavimo balsu, jog Dr. Baleinier buvo sujudintas. Jis pažiurėjo į Andriennę beveik susimaišiusiame padėjime, ir atsakė:

— Tai ištikro yra vienas mano pacientų kuris ant manęs visiškai atsiduoda — ištiesų perdaug — nes jis reikalauja manęs kas negalima. Bet kodel tu turėtum interesuotis nežinomais žmonėmis?

— Jeigu jis nelaimingas, aš jį žinau. Mano užtariama ypata, už kurią aš prašau tamistos užstoti prieš ministerį, buvo beveik tik tiek man žinoma: o dabar aš susirupinus jo reikalais iki paskutinos; nes jeigu turiu tai tamistai pasakyti, mano užtariamasis yra sunus vertingo seno veterano kuris atgabeno čia dukteris Maršalo Simono iš Sibiro gilumų.

— Ką? Tavo užtariamasis yra....?

— Padorus amatninkas, savo šeimynos palaikytojas; bet aš turiu pasakyt tamistai viską. Štai kaip tas dalykas dėjosi—

Širdingas Andriennės pasitikėjimas daktaru, kuriam ji jau buvo gatava viską išsipasakot, liko pertrauktas Madamės de Saint-Dizier, kuri, paskui einant markizui, atidarė duris labai piktai.

D'Aigrigny, ineidamas į kambarį, pažiurėjo į daktarą teiravimosi žvilgsniu ir labai piktai atidarė duris.

Daktaras suprato, ir atsakė pakratymu galvos, priešingai negu abbė rašė.

Abbė tada sukando lupas baisiai įsiusdamas; kadangi, nors buvo sudėjęs visas savo viltis ant daktaro, dabar tikėjo jog jo planai ant visados suardoma, nežiurint naujo smugio kurį kunigaikštienė buvo gatava Andriennei duoti.

(Bus daugiau)

Skaitykit šią knygą, rasit kokia yra jusų laimės žvaigždė, kokia jusų laimė.

Žemes Kaimynai Dausose

Pilnas nuodugnus aprašymas musų matomų žvaigždžių ir jų grupių kurias mes nuolat patėmijame. Aprašoma paskirai kožnos didesnės žvaigždės tolumas, didumas ir tt. Sudėta jų pozicijos aiškiais paveikslais; taipgi sužymėta kurios žvaigždės pagal astrologų išrodymų turi įtekmės ant žmonių.

Knygoje yra 420 puslapių. Kaina už vieną $1.50. Dvi už $2.00
Įsigykit vieną sau, kitą pasiųskit saviškiams Lietuvoje — jie bus dėkingi.

Daug paslapčių atidengs jums ši knyga — tai yra antra "Kas Slepiasi už Žmonių Pasakų", apsakanti apie slaptybės erdvių kunų kaip pirmoji apsako apie tai kas dedasi ant žemės ir po žeme. Ši knyga daug jusų apšvietai pasitarnaus. Reikalaukit tuojau. Su užsakymais siųskit ir pinigus.

REIKALAUKIT "DIRVOJE" — 3352 SUPERIOR AV. CLEVELAND

GALIUNAS

Drama III Aktuose, iš Lietuvių Pasakiškų Kovų su Žmogėdžiais.

Parašė K. S. KARPAVIČIUS

ISTORIŠKAS PAGRINDAS DRAMAI

Dr. J. Šliupas savo veikale "Lietuvių Tauta", II knygoje (pusl. 125) sekančiai apie žmogėdžius mini:

"Senovės gadynėje, sako sakmė, tuli žmogėdžiai iš šiaurės ir rytų antpuolinėjo Lietuviškas žemes. Kožnas jų žingsnis buvo baisiausiu naikinimu: ėmė žmones į nevalę ir nusivarę pas šiaurės ežerą ėdė. Kaulus jie ten krovė į dideles kauges savo dievams ant garbės. Štai pakilo didžiavyris, sunus Elionio arba Igliono, vardu Geluonis (Gellon), ir ėmė kariauti su žmogėdžiais, sumušė juos ir galiaus suvisu išnaikino. Tas Geluonis buvęs sunumi tulo lietuviško dievo, o jo motina — vaidylutė, ir pastojęs vyriausiu vadu lietuviškų genčių. Jo ainiai buvę laikomi didelėje garbėje, ir gyvenę pajuriuose. Bet kada Skandinavai apėmė Žemaitiją, ainiai Geluonio dingo mušiuose ant jurių ir ant žemės; užsiliko tik vienas jų šeimynos, iš vaikų pusiau dievų, kunigaikštis Yminas, dar kudikystėje išvežtas pas Dregviečius (Dregovyčius), draugingus Lietuvai. Jisai augo Ygmenės mieste, kur taipgi jo ainiai gyveno, viešpataudami ant aplinkinės šalies. XII-me amžiuje po užkariavimų Igorio, nepotis Ymino — Glapiminas — vėl persikėlė į Lietuvą. Tas turėjo sunų vardu Sutinka, ir anūką Dorminimantą, kurio lobiai gulėjo Žemaitijoje. Liutavaras, jurių karžygis, sunus jo, atstatydino senovinę Eirogalą 1262 m. ir vėliaus paskirtas tapo ant valdymierio Polocko (1265—1281 m.).

"Čia yra akyvas paminėjimas žmogėdžių iš šiaurės ir rytų pusės, taipgi kaugė kaulų pas didelį ažerą. Sako, Krime netoli nuo Chanų sostapylės, Bakčisarai, Akermane anot vietinių padavimų, rasdavę dideles kauges žmonių kaulų, požeminiuose urvuose. Buvę ten pilni katilai kaulų. Baronas De Tott minįs apie tatai (Kraševskis)."

Kaip toliau istorija sako, nuo Liutavaro įsigimė didžiųjų Lietuvos kunigaikščių dinastija: Po Liutavaro užėmė Vytenis, jo sunus, po Vytenio — Gediminas, jo brolis; po Gedimino — Algirdas ir Keistutis — jo sunai; po Algirdo — Jagėla, jo sunus; nuo Jagėlos atėmė Lietuvą Keistutis, po Keistučio valdė Vytautas, jo sunus, ir tt.

Veikalas reikalauja penkių moterų aktivių, paskutiniame akte vaidilutes pamaino kitos dvi, bet be kalbos. Vyrų aktivių reikia aštuonių, prie jų gali buti keli daugiau, taipgi reikalinga keletas mergaičių ir vaikų, įvairaus amžiaus.

GALIUNAS

(Tąsa iš pereito num.)

SABALAS
[Pučia ragą. Atbalsis kito rago girdisi visai arti.]

RUTVILĖ
Pareina musiškiai! Šaukite juos čia kad nenueitų į kaimą!

SABALAS
[Triubija.]

ŽIVILĖ
Pargryžta musų apgynėjai! Apramins mus, žmogėdžiams atkeršys!....

[Vaikų aimanavimas, moterų dusavimas, vyrų nerimavimas tęsiasi. Vaidilutės žiurinėja, ramina, glosto moteris, vaikus.]

Scena III.

Iš tolimos dešinės subėga: Iglionas, Lokis, Šernas, Tauras ir kiti, su buožėmis ir saidokais rankose; parsineša negyvų žvėrelių. Vaidilutės nuo vyrų užeina už aukuro.

IGLIONAS
[Ir kiti su juo atėjusieji]: Kas per išgąstis — ir kam pavojaus rago šauksmas?!

VAIDILA
Žmogėdžiai kaimą vėl buvo užpuolę! Daug žuvo kovose su jais, daug moterų ir vaikų išsivarė....

VILKALOKIS
Ar tik tiek iš viso kaimo teliko,! [Nuogandoj ištempia akis.]

SABALAS
Vaikeli daugiau dar liko, kiti giriose išsislapstė — bėgo kur kas galėjo.... Tavo pati, sunau, su vaikeliais išvaryta į žmogėdžių kraštą.... [Apkabina Lokį.] Pora vaikelių išgelbėjau.... Močiutė nužudyta....

VILKALOKIS
[Sugriežia dantimis, buožę suspaudžia]: Prakeiksmas ant niekadėjų! [Pasiima į glėbį savo vaikučius.]

RUTVILĖ
[Prie Tauro]: Vyreli mano.... Tik tiek musų teliko.... kitus išsivarė.... Aš su šiais vaikeliais išsprukau, Sabalo gelbstima....

TAURAS
[Sugriežęs dantimis]: Žvėris laukiniai! Kodel musų namie nebuvo!.... Butų paragavę sunkių musų buožių!....

BRIEDIS
[Prie Šerno]: Tėvelis tavo nužudytas, tavo brolelis krito begindamas tėvelį.... Sesytės ištemptos.... Vieni mudu belikom....

ŽIVILĖ
[Prieš stabą]: Žuvo mano užtarėjas, mano vienatinis sunelis, palikdamas mane varge šioj žemelėj.... O deivai, paimkit ir mane pas save greičiau.... [Visiems sugryžusiems] Baisi kova ėjo, gerai kad jusų namie nebuvo — liko dar apgynėjų kitam sykiui kada vėl užpuls.... [Glaudžiasi prie Rutvilės.]

[Atėjusieji medžiotojai perimti kerštо, vienas kitą akim gaudo, smarkiai žvalgosi. Moteris ir seniai ir vaikai stovi prie savųjų. Liekasi vienas pašaliai nuo kitų Iglionas, skersai nuo Mildos, kuri slaptai jį akimi gaudo.]

IGLIONAS
[Išeina į vidurį scenos]: Tik aš vienas neturiu ko gailauti, ir neatėjo niekas sutikti manęs su baisiomis žiniomis.... Žuvo maniškiai pirmesnėse kovose, kiti pateko į žmogėdžių nagus ant mirties.... Jau užgeso manyje karšta gailestis savųjų, bet gaila dabar žuvusių mano draugų! Vyrai, už ginklų! [Iškelia savo buožę.] Vykime juos!

[Su juo parėję vyrai stoja prie jo. Prie jų prisideda ir Sabalas. Moteris dar labiau susiglaudžia kruvon.]

VILKALOKIS
Pavyt žmogėdžius! Atimt ką pagrobė! Atkeršyt už žuvusius!

SABALAS
Nedaug jų buvo — mes nugalėsim, susišaukę visus savuosius! Jeigu jųs nebutumet išėję, butume atmušę juos be grobio!

VAIDILA
[Ineina tarpan vyrų]: Klausykit manęs, vaikai! Neikite niekur, nevykit jų! Ne laikas dabar vytis kada užpuolime nenugalėjot!.... Nuvarginsit tik save tuščiu žygiu. Neatsitolinkit nuo savo lizdų kur jusų labiausia reikia, nes nežinot kas vėl ant jusų tyko....

IGLIONAS
Krauju mes atsimokėsim už musų žmonių gyvastis ir laisvę! Atimsim tuos kurių dar nespėjo nukankint!

VILKALOKIS
Už mano žmoną ir vaikus atkeršyt jiems reikia!

TAURAS
Nelaukim ilgai: nespėjo gal dar toli nuvykti! Iglionai, tu buk vadas!

VAIDILA
[Užienda už akių]: Vaikai, mano vaikai! Klausykit mano žodžių ir darykit kaip sakau! Jie pertoli nubėgo pavyti, jųs tik nusivarginsit besekdami! O arti jų daėję, patys pateksit ar žusit! Dėkuokit dievams kad dar likot gyvi, nes dievai išsiuntė jus medžioklėn kad kituose užpuolimuose butų kam gintis.... [Rodo į stabą. Vyrai susilaiko, nusilenkia prieš stabą.]

(Bus daugiau)

T.M.D. REIKALAI

Del "Pasaulio Istorijos"

Pradeda nesusipratimų apsireikšti del leidinio "Pasaulio Istorijos".

Bet dalykas turi buti šitaip, ir Centro Valdyba to laikysis:

"Pasaulio Istorijos" pirmas tomas žadėta ir bandyta išleisti 1924 metais rudenį, todel sakyta kad užsimokėję už 1924 metus gaus tą pirmą tomą, o kurie pasivėluos įsirašyti 1924 metais tie turės mokėti už pirmą tomą pilną kainą.

Draugijos Centro Valdyba to nustatymo nemainys, ir todel nariai ir norintieji buti nariais privalo prie to prisitaikyt.

TMD. nariai kurie nori gauti pirmą tomą "Pasaulio Istorijos turi užsimokėti pilnai už 1924 metus, o kadangi šimet bus ir antras tomas gatavas, antrą knygą gauti norėdami irgi turi buti užsimokėję.

Kuopos tą turi suprasti ir aiškinti naujiems ir seniems nariams.

Draugija turi apsižiurėti ir vengti tokių klaidų kaip padaryta laike Kudirkos Raštų išleidimo ir žmonės neprivalo norėti Draugiją nuskriausti užsimokėdami $1.50 gauti visas Istorijos knygas.

Tuo prastu išrokavimu einant, kurie prisirašys 1926 metais, kada bus išėjęs trečias tomas, jie už tą vieną mokestį gautų visas tris knygas ir pasišalins iš Draugijos nei nepadėkavoję.

Visiems turi buti aišku šie dalykai:

Už 1924 metus — pirmas tomas "Pasaulio Istorijos" ir kitos knygos kurios tais metais nariams duota.

Už 1925 metus — antras tomas "Pasaulio Istorijos" ir kitos knygos kurios prie to ateina.

Už 1926 metus — trečias tomas "Pasaulio Istorijos" ir kitos knygos kurias valdyba parinks.

Žinoma, savu keliu reikės už viršelius damokėti kožnai knygai kiek valdyba nustatys.

Nei vienas negali tikėtis šitais brangiais laikais gauti Istoriją už $1.50, kada ji kainuoja $10. Už $1 metuose vienas tomas ir pora ar trys kitokios knygos ir taip yra didelis gavimas iš Draugijos.

Kuopų valdybos ir organizatoriai butinai prisilaikykit šitų taisyklių.

Brooklyn, N. Y.

3-čios Kuopos Darbuotė

TMD. 3-čia kuopa turėjo susirinkimą kovo 19 d. "Vienybės" svetainėje; susirinko burelis narių. Ima džiaugsmas matant kad Lietuviai jau atsikvošėjà nuo visokių trenksmų ir pradeda vėl darbuotis prie garbingų ir naudingų organizacijų kaip TMD.

Kuopos pirmininkas V. Širvydas paaiškino nariams Centro išsprendimą kad šimet prisirašantieji negaus pirmo tomo Wellso Istorijos už 1925 m. mokesnį, nes ji jau buvo praeitiems metams taikyta. Šiais metais kurie užsimoka gaus tris knygas, visas su apdarais: antrą tomą "Pasaulio Istorijos", "Princas ir Elgta" ir "Senovės Europa ir Rytai".

Visi šimet įsirašę nariai sutiko primokėti $1.50 ir gauti pirmą tomą "Pasaulio Istorijos" ir kitas 1924 metų knygas.

Buvo kalbėta ir apie aukas statymui Lietuvoje Dr. Vincui Kudirkai paminklo. Tam tikslui nutarė parengti "margučių vakarienę" balandžio 19 "Vienybės" salėje. Rugpjučio 2 d. nutarta parengti pikniką Cypress Hills parke.

Viską aptarę, nariai labai smagiai jaučias kad išsirinko valdybą kuri labai gerai viską veda, ir lankos susirinkimuose, užtai ir kuopa auga, nes kuopos susirinkimai buna reguliariai kas mėnuo. Kitas susirinkimas bus balandžio 23 d.

Susirinkime pirmininkas parodė pirmos knygos "Pasaulio Istorijos" pavyzdį prisiųstą iš spaustuvės. Aš pasiėmiau pažiurėti kas do per knyga bus kurią TMD. nariai gaus. Peržiurėjus apsidžiaugiau kad jau ir Lietuviai turės taip puikią ir gražią "Pasaulio Istoriją" savo kalboje kuri bus kaip koks didelis brangus daiktas Lietuvio stuboje, kuris gražins Lietuvio apšvietą mylinčio knygynėlį. Tai neapsakomai brangus leidinis. Tik dabar reikia visiems Lietuviams ir Lietuvaitėms atkreipti į tai domę, prisidėti prie TMD. ir sykiu išleidimo to veikalo, kurio pirma knyga, jau ateina ir sakoma kad jau ir antra spaudoje.

Taigi tapkime visi TMD. nariais ir prisidėkime prie išleidimo taip brangios knygos, kuri nariams labai pigiai apsieina.

Taipgi aš labai norėčiau kad prie šito darbo pradėtų darbuotis ir musų moteris, kurių labai pageidaujama. Brooklyno kuopoje daugiau yra moterų už tai ir kuopa auga. **K. Š.**

TMD. Centro Valdyba

K. S. Karpavičius — Pirmininkas
3352 Superior Ave. Cleveland, O.
P. A. Dėdynas — Vice-Pirmininkas
96 Millbury St. Worcester, Mass.
V. Širvydas — Sekretorius
193 Grand St. Brooklyn, N Y.
Mrs. F. L. Bernat Stowe — Iždininkė
62—23rd St. Jackson Heights, N.Y.
J. Krasinskas, A. Kriaučialis — Iždo Globėjai — Worcester, Mass.
Juozas Šolis — Knygius
903 W. 33rd Street, Chicago, Ill.

Naujas Narys

Youngstown, O. — Čia Lietuvių yra mažai, bet ir tie išsiskaldę į keletą partijų ir labai tarp savęs nesutinka. Ypač bolševikėliai labai žiaurus ir vartoja banditišką taktiką jei kas jiems nepatinka.

Vienok važiuojant pro šalį iš Pittsburgo kovo 29 d. Centro Pirmininkui K. S. Karpavičiui, sustojus toj kolonijoj, prie T. M. D. prisirašė kaipo pavienis narys J. G. Saročka, pasižadėdamas ir daugiau savo draugų prikalbinti prie TMD.

Klaidos Pataisymas

Milwaukee, Wis. — Mano pranešime kaslink TMD. Wisconsin valstijos apskričio suvažiavimo, kuris tilpo "Dirvoje" No. 12, klaidingai padėta numeris vietos. University Settlement salė, kur suvažiavimas įvyks yra po numeriu 861 — First Ave. Taigi įsitėmykit ir nepamirškit numerio kurie delegatai į suvažiavimą vyksit.

J. A. Baukus.

ŽAIZDOS ANT KOJŲ

Ši mostis yra iš žolių balzamų, ir yra vartojama visokiuose netikėtuose atsitikimuose. Gydo užsisenėjusias žaizdas ir apdraskymus. Nekartą mažas susižeidimas lieka pavojinga žaizda ir platinasi delto kad nebuvo po ranka tokio vaisto. Žolių balzamų mostis yra gera susižeidus, įsipjovus, apsišutinus, apdegus, nušalus, visose dalyse kuno ir visokiuose idrėskimuose odos. Ji atstoja visas kitas mostis, ir nėra geresnės mosties del užsisenėjusių žaizdų, vočių ir išbėrimų. Ištraukia karštį iš užsikrėtusių kūno dalių. Nevartok jokių gyduolių nei nuodijančių daiktų, tik vien iš žolių padirbtą mostį. Rašykit prisiųsdami 2c stampa. (14)

J. F. RICHARD
131 Walnut St. Holyoke, Mass.

BANDYK ŠĮ ant SAVO PLAUKŲ 15 DIENŲ

LAI VEIDRODIS IRODO PASEKMĘ

Jusų plaukai neprivalo suplonėt, neigi galva nuplikt, nes štai budas sunaikint mikrobus kurie naikina plaukus. Ši skirtinga metoda sulaikys plaukų plonėjimą ir negyvumą, prašalins pleiskanas, niežėjimą, nutamsins žilus plaukus ir sulaikys slinkimą, sustiprinant plaukus vyru ir moterų.

DYKAI ISBANDYMAS: Prisiusk savo vardą dabar iki dar ne pervėlu, del 15 dienų dykai išbandymo.

AYMES CO.
3932 N. Robey St. H-82 Chicago, Ill.

STRAIPSNIS 118.
Kada Duoti Kitus Maistus ir

Apelsino Sunką.

Nežiurint kokiu pienu penima, kožnam kudikiui reikia duoti, penint iš bonkos, dar kitų valgių ir apelsino sunkos. Sekantį rekomenduoja pirmaeiliai žinovai:

Apelsino sunka. — Kudikiai sukakus keturiems mėnesiams, duok vieną šaukštelį perkoštos apelsino sunkos atmiešios su lygiu kiekiu virinto vandens, vieną sykį į dieną pirm valgymo. Laipsniškai didink kiekį iki jau duodi vaikui neatmiešią sunką pusės apelsino. Tas davimas galima tęsti iki kudikis jau galės valgyti ir kitokių vaisių.

Avižinė Košė. — Kada kudikiui sukanka penki mėnesiai, pridėk prie kiekvieno penėjimo po šaukštą avižinės košelės. Laipsniškai didink kiekį iki duosi vaikui kiekvieną sykį po tris šaukštelius avižinių miltų košelės. Padarymui tos košelės, paimk keturias uncijas oatmeal prie kiekvienos puskvortės vandens. Virink viską dubeltavame puode tris vaalndas; pridėliok kiek vandenio kad pasibaigus virimui gautum skystą košelę. Kol ji šilta, perleisk per koštuvą, ir atvėsink. Tą košelę galima duoti iki vaikas galės valgyti gerai išvirintus kitus javus.

Kalkių Vanduo

Šviežiai pagaminto kalkinio vandens galima aguti aptiekose. Padarymui formula gi yra sekanti: pridėk šaukštą gesintų kalbių (gaunama aptiekoje) į kvortą virinto ar distiliuoto vandens; užkorkuok ir stipriai suplak keletą sykių į valandą. Lai kalkiai nusistovi, dugne ir po 25 valandų nupilk nuo viršaus vaistų skystimą į švarų butelį ir užkorkuok stiklu. Laikyk šaltoje vietoje, gerai užkorkuotą.

Vartojant kalkinį vandenį, pridėk po vieną šaukštelį prie kiekvieno penėjimo per pirmą savaitę, o paskui laipsniškai didink kiekį, jei reikalas yra, iki duosi vaikui penkis šaukštelius kiekvieną sykį iki pabaigos dvylikos mėnesių.

Vartojant kalkinį vandenį mažiau reikės vartoti virinto vandenio. Pavyzdžiui, jei sakome kad 12 mėnesių kudikiui reikalinga šešių šaukštukų kondensuoto pieno prie 7 uncijų virinto vandens, o jųs norite duoti 5 šaukštukus kadkinio vandens tai vietoje 7 uncijų virinto vandens imkite tik 6, o viena uncija susidarys iš 5 saukštukų kalkinio vandens, taip kad vandens vistiek bus 7 uncijos.

Ar jusų kudikis verkia? Ar jis nervuotas ir neramus? Jei taip tai veikiausia maistas nesutinka su juo. Jei negali žindyti savo kudikio arba jei jis netarpsta iš kruėų pieno, duok jam Borden's Eagle Pieną —maistą kuris pasekmingai išaukėjo šimtus tukstančių kudikių. Ir lengvai sutaisomas — tik pridedant virinto vandens pagal nurodymus. Per 65 metus motinos davinėjo Eagle Pieną kaipo milžinišką sveikatos dovaną savo kudikiams, kurie sirguliuoja ir silpni, kadangi jis lengvai suvirškomas ir teikia pilnutį sotumą.

Dauguma vaikų nevalys savo dantų jeigu jų tėvai nesiims jų mokint. Geriau jiem naudoti Colgate's Tooth Cleaner dabar negu kentėti dantų gėlimą vėlesniais metais ir turėti blogą sveikatą. Colgate's valo dantis pilnai ir saugiai. Daktarai ir dentistai visur rekomenduoja Colgate's.

Skaityk atidžiai kas savaitę šitus straipsnius ir pasidėk ateičiai.

Vengk Dantų Negerovių
Naudok Colgate's

Colgate's yra toks dantų valytojas kuris valo taip gerai, kad tvirtus dantis lengva turėti.

Jis prašalina priežastį dantų gedimo-taip pagelbėdamas užlaikyt dantis sveikais. O sveiki dantis taip reikalinga prie grožės kaip gražios akis ir švelni oda.

25c. Didelės Mieros

3 už 70c.

Štai Linksmi Bambino Dvynukai

Negalėjo ramiai ilsėtis per 10 mėnesių. Dabar miega ramiai ir auga riebyn. Perskaitykit žemiau pacituotą laišką ir nuspręskit nupirkti bonką Bambino savo kudikiui be jokio atidėliojimo. Šitas puikus kudikių vidurių valytojas privalo užimti žymiausią vietą kiekvienoje namunių vaistų šėputėje.

"Gerbiamieji:—

Šiuo laišku noriu jums ištarti širdingiausį ačiu už gerus vaistus, kuriuos man prisiuntėt. Per 10 mėnesių aš negalėjau ramiai primigti nei vieną naktį ir kaip greitai aplaikiau vaistus, kurious man prisiuntėt, tuojaus daviau savo kudikiams ir po to jie užmigo ir ramiai miegojo visą naktį. Aš turiu penkis kudikius ir mano nelaimei iki šiol nieko nežinojau apie šituos gerus vaistus, kuriais yra Bambino. Dar kartą tariu ačiu ir linkiu, kad šiuos vaistus naudotų visos motinos. Jie padarė stebuklus mano kudikiams ir dabar jie auga riebyn."

Mrs. W. K., New Britain, Conn.

Pareikalaukit dykai duodamo Bambino pavyzdžio ir Dr. Richterio Knygos Motinoms. Arba nusipirkite už 35c bonką Bambino iš savo vaistininko šiandien.

F. AD. RICHTER & CO.
Berry & South 5th Sts., Brooklyn, N. Y.

Vargšų Karalienė

(PASAKA)

Parašė Vėjas.

(Tąsa)

Nesiskaitė jis dabar save kunigaikščiu, bet tik paklydusiu nelaimingu žmogum, kurį kas kartas, kas žingsnis gali mirtis sutikti. Pastovios vietos jis surast negalėjo kur butų galima prisitaisyt ir užvėją ir guoliui urvelį. Delto jis ir joti nesiliovė, tik vietomis sustodamas pasiganyt arklį bei sau pasirinkt miškinių obuolių bei uogų.

Tankiai jis apmislijo apie dailiąją Rytą.... Skaudėjo jam širdį, nes dabar manė jog Aistris likęs vienas, nebijodamas ir neapkęsdamas savo žmonos, ir užsislėpdamas nuo žmonių, vargins Rytą savo užsipuolimais ir geismais.

Ir atėjo jam mintis, ar tik ne per brolio Aistrio pastangas jis paklydo: pirmiau Aistris nuo jo laike medžioklių nesiskirdavo, o šiuo tarpu Taira tapo apleistas....

— Tai turbut del Rytos jis man šitaip padarė, — galvojo sau vienas ant nugriuvusio medžio sėdėdamas nelaimingas Taira.

— Nelaiminga bus dabar Ledą, nes gali ir ji taip žuti kaip aš.... — vėl atsiduses, gailėdamos savo brolienės aimanavo Taira. — Ir tu, Ryta, pateksi į jo nagus, nes jis del tavęs negaili gyvasties kitų.... Mačiau aiškiai jo užsibriežimus link tavęs....

Stebuklai.

Nei girios krašto nei ko nors kito panašesnio Taira netikėjo surasti. Bet jis prijojo prie vienos lygumos kur medžiai buvo reti, o tarpe krumblių augo didelė žolė. Jis su arkliu pasuko į kairę, nes tikėjosi prijoti bent kokį kalnelį, kadangi čia buvo nepermatomo didumo loma. Ilgai jojęs Taira prijojo aukštesnę vietą, o juo tolyn tuo aukščiau jis jautėsi esąs tos lygumos-klonio. Buvo tai aukštuma. Kuomet užjojo ant kalno, net nebuvo medžių, ir žolė saulės nudeginta; tik krumai parudę nuo saulės kaitros mažiukai stogsojo. Po vienu krumu apsirinko sau vietą, nuvedęs ir palikęs arklį pakalnėje kad tas per naktį prisimaitintų žole, o pats sugryžęs po krumu užmigo.

Anksti ryte jis išbudo — ir ką jis pamatė? Ta visa plati neišmatuota žemuma buvo dabar dingus.... Visai nesimatė nei žolės, nei jokio krumelio, tik vanduo, vanduo ir vanduo kur tik jis pažvelgė.... Labai toli, vos tik galima įmatyti, buvo kita tokia aukštuma — ir viskas. Baisu jam pasidarė, nes, kaip jis manė, kas minuta, arba po kitai nakčiai, vanduo galės siekti viršų šito kalno!....

Ką gi tas reiškia?

Taira to jokiu budu negalėjo suprasti.

Tas vanduo kuris po nakčiai netikėtai pasiroėd prieš jo akis buvo tai jurų vanduo, užsiliejęs vandens pakilimo laiku. Tas reiškė jog nepertoli yra ir jura. Šita gi žema loma buvo tai sausa jurų šaka, bet labai užsisukanti pro kitas aukštumas ir girias, per ką nesimatė jura, nei juros vėjai nebuvo galima jausti; vanduo tą kloni užlieja laike mėnulio praėjimo ir traukimo. Tai buna vandens pakilimas ir nuslugimas, kuris tęsiasi keletą valandų.

Apie popietę vanduo ir vėl pradėjo nykti ir pulti atgal į juras. O kunigaikštis, toli gyvenęs nuo jurų, apie tokius dalykus visai nežinojo, taigi labai nusistebėjo.

Dabar Taira pasigedo savo arklio; manė jog tas nabagas liko vandenyje; pats gi labai bijojo lipt nuo kalno, manydamas kad vanduo keno tai spėka užsilieja norėdamas jį prigirdyt.

Tik po kokio laiko, nematydamas pernaują vandenio kilimo, palengva žengė žemyn ir vidurkalnyje atrado savo arklį, kuris tarp krumokšlių ėdė žolę; bet jau ne toj vietoj jį rado kur paliko, nes arklys, pajutęs vandens kilimą, lipo vis aukštyn, kolei vanduo jo nesiekė.

Nudžiugęs savo tarno-arklio išlikimu nuo vandens, jaunikaitis nenorėjo čia apsilikti, ir aukštumomis vėl jojo tiesiai, tolyn.

Kunigaikštienės Ledos Vargai.

Viena ko Aistris dabar nekentė tai savo žmonos — kad ji maišosi jam. Ir jos nužudymui ar prašalinimui iš palocių jis bandė sugalvot visokias įmones.

Neužilgo Leda susilaukė sunaus — kokis didelis džiaugsmas iškilo visoje pilyje! Bet tik vieno Astrio — to kudikio tėvo — nebuvo džiaugsmas apėmęs; jis vis susiraukęs, piktas vaikštinėjo ir mažai kalbėjo.

Kada jis buvo įleistas į kunigaikštienės kambarį kur gulėjo motina su kudikiu, jam padavė kudikį į rankas kaipo tėvui, bet Aistris perpykęs visu įnirtimu trenkė kudikį tarnei į rankas, surikdamas rustu balsu:

— Prašalink jį! Nenoriu jo matyt! Nužudyk, užsmaugk tu jį!

Serganti motina, išgirdus tokius baisius savo vyro žodžius, apalpo ir ilgą laiką gulėjo negyva, apmirus. Tuo tarpu tarnaitė su didele baime kudikį nešdamos prasišalino iš kambario, sumanius kur nors jį paslėpt nuo tėvo keršto, ir palaikyt gyvą, bet kad kunigaikštis apie jį nieko nežinotų ir nemanytų gyvu esant. Tarnaitė su kudikiu greit nubėgo į kitą dvaro krašte palocių, ir tenai jai lengva buvo surasti kudikio paslėpimui vieta, nes ten kunigaikštis kaip gyvas nebuvo buvęs ir neidavo. Apie tą kudikį dabar žinojo tik ta tarnaitė ir geroji Ryta, o daugiau niekas negalėjo žinot.

Gada kunigaikštienė po didele priežiura atsipeikėjo ir prakalbėjo, apie savo kudikį tuoj pradėjo klausinėt, bet nuo nieko nei žodžio išgirst negalėjo, nes niekas nežinojo kam jos vyras kudikį atidavė, ir negalėjo žinot kas su kudikiu atsitiko, nes merginos nesakė, bijodamos kad sužinojęs kunigaikštis kudikį nužudys, o kunigaikštis apie savo sunų daugiau niekad niekam neužsiminė ir kalbėt nenorėjo.

Tarnaitė su Ryta užsižadėjo niekam nieko neprasitart apie kudikį, nes tėvas nugirdęs apie jį kalbant, galėtų dar sykį pareikalaut jį nužudyt.

Ryta Apimta Nerimasčio.

Dabar Rytas vienas iš blogiausių paloclуje žmonių buvo tai kunigaikštis Aistris, kam jis tokiu žiauriu virtęs liepė net savo kudikį nužudyt. O visus kitus ji vis mylėjo.

Aistris apie tokią Rytos blogą mintį apie jį nežinojo, tą tik viena Ryta jautė savo širdyje. Kunigaikštis bandė vis labiau Rytai patikti, paniekino savo žmoną ir vis manė kaip ją ant visados iš savo akių ir iš palocių prašalint, ant net nužudyt.

Praslinko pora mėnesių.

Kunigaikštienė su skausmais širdies pradėjo mėgint savo kudikį užmiršti.

(Bus daugiau)

Doviernastis

Doviernastis reikalingas pervedimui Jusų turto, kurie gyvenat Amerikoje, likusiems Jusų broliams ar kitokiems giminėms, padaroma "Dirvos" Agenturoje pagal Lietuvos valdžios reikalavimo, patvirtinama Lietuvos Atstovybėje, ir paruošiama gatavai persiuntimui. Kreipkitės "Dirvos" Agenturon kada reikia kokių raštų.

"DIRVA"

3352 Superior Ave. Cleveland, Ohio.

JUOKIS

ir Svietas Juoksis sykiu su Tavimi

FANTAZIJA

Slaptybių šalyje
Tarp kalnų lekiojau,
Užburtus šešėlius
Po skradžius gainiojau
Kur pasakų kalnai
Nuo amžių slaptingi,
Nežinomų esybių
Valdomi, didingi....
Lekiojau kur jurą
Debesiai bučiuoja,
Kur bangos audringos
Sielą užliuliuoja.
Skraidžiau po tą šalį
Kur pasakos vienos.
Kur gyven' tik dvasios —
Ten saulėtos dienos....

Svajonė.

Nuo Juokų Red.: Šios gerb. Svajonės eilės galima butų išreikšti šiuo gerai žinomu sakiniu: "Ten gerai kur musų nėra".

Iš pradžių eilės yra neaiškios savo tiksle, ar net toje mintyje kurią galiau pats poetas gal ir be savo žinios išveda, pasakydamas dviejose paskutinėse eilutėse: "Kur gyvena vien tik dvasios, ten saulėtos dienos".

Ištikro, mes mizerni žmoneliai niekad nesam pasitenkinę ta vieta kur esame, ir svajojame apie kitas, ir net tankiai svajonėse skraidome po visas tolimas šalis, įsivaizduodami jas puikiomis, visko pilnomis, ir manome kad ten labai puiku ir smagu.

Panašiai beveik visi Lietuvos žmoneliai mano apie Ameriką — ir prasčiokėliai ir apšviestunija. Prasčiokėlių didžiausias noras yra dasigauti Amerikon ir prisikrauti sau maišus aukso. O kaip ištikro čia yra jau aną sykį mes čia kalbėjome.

Apšviestunija, veikėjai apie Ameriką mano šitaip. Ten, toje aukso šalyje, gyvena musų broliai, kurie turi prisipylę aruodus dolarių, reikia važiuoti pas juos, patuštinti tuos aruodus, o tada galėsim pasistatyt puikiausius namus, mokyklas, fabrikus, knygynus, bendroves, bankus; pravesim didžiausias politikas, sušelpsim ir išauginsim našlaičius, ir tt. ir be galo.

Bet kada atvažiuoja į Ameriką, pamato štai ką: surukusiame sklepe arba kokioj purvinoj dvokiančioj svetainėj sėdi susikuprinę, akis ištempę, į laukinius išrodą žmogeliai, apskurę, susivėlę, apžėlę, ir lyg kokioj Brazilijoj laukiniai Indijonai klauso kalbėtojo pasakojimų. Laimė dar ta kad klausytojai supranta kalbėtojo kalbą, ir retkarčiais paploja jam už karštesnius žodžius.

O kada paskui prasideda rinkimas dolarių kalbėtojo perstatytam tikslui, vieni klausytojai akis panėrę bėga lauk iš salės, kiti vietoj saujos dolarių įmeta skrybėlėn kelis centus; kiti visai atsisako neduosią tokiems ar kitokiems tikslams. Ir tik retas kuris, daugiau prasitryręs, apsiskaitęs, apsipažinęs su kalbėtojo tikslais iš pirmiau ir prijaučiąs tam reikalui išmeta dolariuką-kitą.

Ir kur tu neisi, visur išsvajota puikybė, gausybė, grožė ir didybė tik tokioje tikrenybėje apsireiškia.

Paimkim dabar Rusiją, kuri taip puikiai bolševikėlių išgirta ir apdainuota. Kokios ten gerybės, laisvės, lygybės, brolybės, vienybės, ir tt., o kai atsiduria ten kuris toks svajotojas tikrenybėj pamato: darbininkus mirštančius badu, kazokų šaudomus, komisarų persekiojamus ir smaugiamus; sugriuvusias dirbtuves, suirusias mašinas, žemę aria žmogus pasikinkęs žmogų į žagrę, kitur tik lopeta pasikapstę sodina ir sėja javus. Žmonės urvuose gyvena, susmirdę, vabalų nuėsti, ligų naikinami.

Taigi nors svajonės kartais duoda užmiršti valandėlei savo turimą sunkią vargo naštą, bet jos to vargo nepalengvina. Todel vietoj svajoti, tikėtis, vilėtis, laukti, žadėjimų klausyti, geriausia imtis taisyti tą savo vietą kokią turi. Jeigu tavo kieme purvas, užpilk žvyru ir akmenukais. Nesvajok vaikščioti po šilku nutiestus kelius kitose šalyse. Jeigu stogas prakiuręs, pataisyk jį, nemąstyk apie gyvenimą marmuro palociuose. Jeigu sermėga kiaura, užsisiuk ją, neįsivaizdink kad fraku geriau butų dėvėti.

Nei vieno, nei kito nei trečio išsvajotų dalykų neatsiekti tik užsinorėdamas, ir tuo tarpu tik purve reikės braidžiot, o per stogą vanduo lašės. Reikia dirbti, stengtis, storotis, netikėti kitų prižadams, tik savo spėkoms, savo gabumams, ir juos tinkamai sunaudoti.

ŠEIMININKĖMS KELRODIS

Rašo ISABELLE KAY

Lietuvė šeimininkė Amerikoje visados trokšta gauti patarimų pagerinimui jos žinojimo atlikinėjant pareigas kaipo šeimininkė ir motina. Šitose skiltyse kas savaitę tilps straipsniai kurie bus indomųs kožnai Lietuvei šeimininkei

RODYKLĖ 46.

Virimo Receptai.

Apie ketvirtdalis visų pinigų praleidžiamų maistui turėtų eiti ant grudinių valgių. Grudai. yra labai maistingi. Senoj tėvynėj žmonės valgo juodą duoną, ryžius, makaronus, ir čielus grudus, kurie yra namie malti, ir naudoja su pienu. Tie papročiai yra pergeri atmesti. Šioje šalyje namie malti grudai pamainyta produktais išdirbtais grudinių maistų kompanijų. Yra daug skanių grudų gatavų valgymui. Šeimininkei reikia tik atidaryti dėžę ir supilt iš jos į bliudelį ir duot su pienu ar smetona. Sekantis receptas yra tokis kuris yra labai sveikas ir turėtų buti naudojamas nors sykį savaitėj.

SĖLENOS SY SMETONUOTAIS RYŽIAIS

½ puoduko sėlenų
1 puodukas vandens
1 puodukas pieno ar skystos smetonos
½ puoduko ryžių
¼ šaukštuko druskos

Nuplauk ryžius ir sudėk į dubaltavą virdulį su puodeliu vandens, viring iki vanduo susigers. Tada dadėk druską, sėlenas ir pieną, ir virink iki ryžiai suminkštės. Duok su smetona ir tarkuotu nutmegu, jei patinka.

Virtuvės Reikaluose.

Seną duoną nereikia numesti. Ją galima sunaudot pudingams arba sudžiovinus sutarkuoti naudojimui au gratin sosui.

Valand žuvį ar paukščius lengviau juos čiupinėti jei padažyti savo pirštus į druską.

Rupi druska sušlapyta su actu nuvalys palivuotus indus kurie apdegę ar parudėję.

Jei jums nusibosta paprasti šparagai bandyk juos šutintus su suriu.

Stalinius sidabrinius daiktus sudėjus keletai minutų į tirpinį verdančio vandens su 1 šaukštu druskos ir 1 šaukštu kepamos sodos didelin alumino indan, jis gražiai nusivalys. Nuplauk su verdančiu vandeniu ir sušluostyk.

Stalinė klijonka galima gerai nuvalyti mazgojant ją su dideliu minkštu vilnoniu ir viltu ar šaltu vandeniu. Nušluostyk paskui sausai su minkštu skaruliu ir paskui nušveisk su lygia dalimi pieno ir vandenio. Niekad nenauadok karšto vandenio, šepečio ar muilo, nes visi tie naikina maliavą.

Naminiai Pasigelbėjimai.

Skystas vaškas yra puikus kakandų žibintojas. Jis priduoda kietą, sausą, nealiejuotą žibėjimą prie kurio nelimpa dulkės. Tas atima vargą dulkinimo. Apsaugoja ir užlaiko liakerą, dadeda amžį rakandams ir jų gražumui. Jis padengia plėtmus ir įbrėžimus ir sulaiko nuo trukimo.

Gerą spilkoms paduškaitę galima padaryti įdedant popierinės lentelės šmotą vidun. Ji sulaikys adatą nuo pražuvimo paduškaitėj ir užlaikys paduškaitę formoj.

Baltas šilkas nepageltonuos jeigu dadėsi šaukštuką acto į paskutinio plovimo vandenį.

Suminkštinimui seno maliavojamo šepečio ant kurio maliava uždžiuvo, užkaitink acto ir pamerk į ji šepetį. Išimk paskui ir numazgok tirštose muilo putose ir šepetis bus kai naujas.

Grovės Patarimai.

Užlaikymui plaukų švariai ir gerame stovyje, ekspertai pataria trinti šepečiu galvą nors aštuonias minutas ryte ir tiek pat vakare. Tas sulaikys plaukus nuo puolimo, pleiskanu ir kitų plaukų ligų. Plaukus nereik pertankiai mazgot, nes mazgojimas išdžiovina naturalį galvos odoje alieju. Jei plaukai labai taukuoti, mazgojimas nepadarys jų kitaip. Turit atsilankyt pas specialistą kuris išrašys ką gero del plaukų. Galvą galima išlaikyt švariai naudojant gerą castile muila ar kitą antiseptišką muilą. Biskelis boraxo į vandenį įdėto pirm mazgojimo pagelbės išimti nešvarumą ir dulkes kurios susirenka odoje.

Ypatiška Sveikata

Užkietėjimas yra vienas iš paprasčiausių žmonių ligų Amerikoj šiandieną. Jo galima išvengti pasirinkus tinkamus valgius. Užkietėjimas paeina nuo permažai rupaus maisto. Rupus maistas reiškia sėlenos (viršutinis lukštas kviečių krudų), čielų javų grudai, vaisiai, džiovinti ir šviežį, ir daržovės; kaip tai kopustai, salotos, celerės, šabalbonų lukštai, morkos, kruckai, ir bulvės (su lupyna). Pusryčiams, jei galima, pasirinkit vaisių, runios grudų ar sėlenų duonos, kiaušinių ir kokio gėrimo. Suaugusieji gali gerti kavą, bet vaikai privalo gert pieną arba kokoa. Užvakarius ir pietums reikia turėt salotų, ar daržovių. Pietums, jei bulvės keptos, mokink šeimyną valgyt jas su žieve, nes tai sveika.

Borden's Evaporated Pienas yra geriausias pavaduotojas reguliario pieno ar smetonos. Tik atmiešk Borden's Evaporated Piena su lygia dalimi vandens ir naudokit jį lygiai kaip bonkos pieną.

Yrā virš 6,000,000 nedapenėtų vaikų šioje šaly — turtuolių vaikų lygiai biednų. Tėvai nesupranta pavojaus iki pervėlu.

—

Tėvai ir motinos turėtų tuoj pradėti žiūrėti ką jie veikia, idant jų berniukai ir mergaitės būtų kūniškai ir dvasiškai vikrūs, kad jie išaugtų į sveikus vyrus ir moteris.

—

Jei jūsų vaikas nedapenėtas, duokite jam kasdien du šaukštu Eagle Pieno atmiešto trimi-čvertimi puodelio vandens. Senesni vaikai kai kada jį labiau mėgsta su ginger ale, vaisių skystimu, užteptu ant duonos arba virtuose valgiuose

—

Jei norite žinoti, ar jūsų kūdikis nedapenėtas, kiek jis turi sverti, kiek augščio kokį maistą jam duoti, ir kitokias žinias dykai, prisiūskite mums sekamą kuponą, įrašę savo vardą ir adresą.

THE BORDEN COMPANY
Borden Bldg., New York

KUPONAS
Katrą Literatūrą Norit
Penėjimo Instrukcijos — Valgiai del Vaikų — Vaikų Knyga
Vardas ---------- 3
Adresas ---------- (Lith

Bolševikas budamas pas savo "draugą" ant kambario, pavilioja jo pačią, išsigabena ją su pinigais, kitame mieste pinigus atėmęs ją palieka, tampa areštuotas ir atsiduria belangėj — kapitalizmo kankinys.

Mums pasisekė surasti naujas labai reikšmingas komunistams obalsis, kuris skamba sekančiai:

Darbininkai visų šalių, kam duodates kapitalistams jus išnaudoti: verčiau eikit pas mus!

The Younger Set

Lithuania During the Great War

Lithuania was speedily devastated. At the outset, as we have shown, she had to satisfy the requirements of the Russians for, as ill luck would have it, the German offensive coincided with the harvest season. During their retreat the Russians destroyed everything which they were unable to remove, with the result that the output of an entire year's hard work was lost to the inhabitants. Fighting raged all over Lithuania for several months, and artillery fire above all caused wholesale devastation. The western districts of Kaunas and Suvalkai in many places resembled a desert. The towns of Kalvarija, Kibartai, Širvintai, Naumiestis, Šiauliai, Sudargai, Šakiai, Jurbarkas, Tauragė, Kretinga, Gargždai, and others were burnt or otherwise reduced to ruins.

The region of the Nemunas (Niemen), where the fortresses of Kaunas, Alytus, and Gardinas were situated, offered a frightful spectacle of destruction. In the parish of Kalvarija alone fourteen large villages with their estates were entirely obliterated. In the Liubava parish only two or three houses were left. Many market towns were also destroyed, including Prienai, Simnas, Seirijai, Druskininkai, and Liškeva. At Trakiškiai, of 56 estates only one was left intact; at Dievogalas one out of 50; at Šilaliai and Pariečiai one out of 40; while at Padainupis all were wiped out. Three-quarters of the town of Šiauliai were destroyed by fire, and this flourishing industrial centre of 30,000 inhabitants counts only a few thousands. In the same neighborhood, where there was much fighting, the majority of the villages, market towns, and farms were laid waste.

The western part of the Vilnius government and the district of Ežerėnai (Zarasai) in the Kaunas government fared no better. There regions suffered severely under the tactics of the retreating Russians. Villages and farms were given to the flames, machinery and impliments were carried off, and unspeakable miseries began for the inhabitants of these desolated areas.

This mania for destruction did not spare the churches, twenty-five of which were badly damaged. In many places these edifices were bombarded during divine service, and old men, women and children who had sought refuge therein were buried beneath the ruins. Even at Kaunas, the celebrated church constructed by Vytautas the Great, which had been converted into an Orthodox temple by the Russians, was badly shattered, and the Church of the Dominicans partially wrecked. Since the war, therefore, very heavy financial burdens have devolved upon the faithful in making good all this damage.

What with the inevitable devastation wrought by gunfire, and the deliberate plundering of so-called friends and open foes, Lithuania in the wake of the war was reduced to little better than a desert. The countryside, through of lack of working hands, wore a wild and savage aspect. According to the testimony of Dr. Bartuška, who visited the country as an American delegate, Lithuania at that time seemed entirely ruined. He stated that he called upon many ecclesiastics whose houses had been rifled literally of everything portable by the various passing troops. In the Suvalkai government, owing to the destruction of houses, the inhabitants were forced to dwell in the abandoned trenches.

UNCLE WIGGILY'S TRICKS

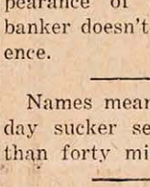

OFFICE CAT

TRADE MARK REG.

By Junius

Once in a while you find a grandma who knows more about a knitting needle than a lipstick.

—o—

The coroner usually has the last word in an argument between a pedestrian and an automobile, says P. Akšis.

—o—

"Add to list of farm necessities a 6-tube radio set", says K. Varakojis.

—o—

Bill Bryan will be known in a few years, says George Baltrukonis, as "The Hairless Leader".

—o—

Lady—I suppose you have been in the navy so long that you are occustomed to sea legs.

Sailor—Lady, I wasn't even looking.

—o—

The Mayor of Chicago says his city is the dryest in the country. We say that January is the hottest month in the year.

—o—

The man whose credit is best is not the man who has the most money, but the man who always pays when he agrees to.

—o—

Nothing succeeds like the appearance of success—if your banker doesn't know the difference.

—o—

Names mean little. Any all-day sucker seldom lasts more than forty minutes.

—o—

How many of the boys who are those lumbermen's shirts would know an oak tree if it fell on them?

—o—

The chap who insists that he likes zero weather is probably first cousin to the liar who professes to enjoy an ice-cold plunge.

—o—

Ethics are the things a man uses until he gets into a tight place.

—o—

Many a miss's mission is looking for a man with a mansion.

—o—

The thief who stole a few cigarettes has gone to jail for fifty years, but, says J. Bartkus, the friend who never has any of his own is still at large.

—o—

Paris Journal says that woman does not dress on man's account. But generally she charges it to his account.

—o—

Kriss—Do you suppose that it will take long for your wife to learn how to drive the car?

Kross—It shouldn't! She had about ten years' practice driving me!

A Letter to the Editor

Dear Sir:

I had the pleasure to have my attention called to that very interesting section of your paper—the Younger Set. I assure you that you can depend upon my sincere suport and I wish to say that I appreciate the Younger Set very, very much.

I had the pleasure to be born in Lithuania and came to America when but a young boy. Although at present I am an American citizen, the affairs of Lithuania hold an intense interest for me.

I have written quite a number of poems, essays, and the like, and I wish to present a few for your approval. If you find them sufficiently worthy of publication, you may use them in the Younger Set.

Your sincere supporter,

Justine P. Baukus.

DREAMS

Do not dream of to-morrow
But do some good to-day;
Cheer those who are in sorrow
And guide those gone astray.

Do but a little kindness,
A gentle word or two;
Give up that dreamy blindness,
And do, as men must do.

Ask not about the future,
And do but what is right,
For a dream is but a picture
Which passes in the night.

Justine P. Baukus.

Telefonas Main 6111
P. J. KERŠIS
baigęs Teisių Mokyklą Cumberland Universitete, darbuojas su Teisių Ofisu advokato
C. D. AINGER
307 WILLIAMSON BLDG.
kur su visais teisių reikalais Lietuviai, Slavai, Lenkai, ir Rusai draugai kreipdamiesi turės teisingą patarnavimą.

DR. A. A. IVINSKAS
— DUSULIO KENTĖJIMAS —
Nemanykit kad 60 metų amžiaus jau turit kentėti dusulių.
CHIROPRAKTIKOS METODA
(Spinal Adjustment)
visai prašalins tą kentėjimą.
Kreipkitės
1172 East 79th St.
Valandos: 2—4, 6—8:30 vakare.
Nedėliomis 12:30 iki 1:30.
Ofiso telefonas Pennsylvania 1321

LISTERINE THROAT TABLETS
Antiseptiškos
Prašalina ir Paliuosuoja Užkimimą Gerklės Skaudėjimą Kosulius
Made by Lambert Pharmacal Co., Saint Louis, U. S. A.

THE A. B.
Savings & Loan Co.
3354 SUPERIOR AVE.
$1472.90
Yra tai Pasekmė Pasidėjimo po $5 savaitėje per Penkis Metus ant 5% į
The A B SAVINGS & LOAN CO.
★
5%

! pražuvęs
Daugelis pirmuju ispudžiu dažnai esti sugadinama kokiu nors mažu iš pažiuros daiktu.
TAI yra piuku jeigu gali taip padaryt, jog kitiem patiktum. O vienok, dažnai koks mažas dalikas gali neleisti jums eiti pirmin.
Pavyzdžiui, jeigu žmogaus dantis yra nešvarus, tai jus noroms ar nenoroms turėsite ta kaipo užmetima tam žmogui. O tuo tarpu gal-but toks pat užmetimas yra daromas ir jums.
Listerine, dantu tepalas, valo dantis nauju budu. Musu chemikai pagalios surado sustata kurs ištikro šveičia nedraskydamas dantu emalės — tas sunkus uždavinis pagalios tapo išrištas.
Didelė tuba Listerine dantu tepalo kainuoja tik 25 centai; gausite per savo aptiekorių.
Lambert Pharmacal Co., Saint Louis, U. S. A.

JUSŲ NYKSTANTIS FONDAS
BILE kompanija kuri turi skolų reikalingų apmokėti nustatytu laiku ateityje, kaip tai už bondsus, tankiai įsteigia "nykstantį fondą" į kurį reguliariai deda pinigus kad užtektų sutikti tų skolų išmokėjimą kada ateis. Pabandykit tokio nykstančio fondo idėją ir jus savo ypatiškoms obligacijoms,—savo taksams, nuošimčiams, apdraudai, rendai. Tai yra rimtas planas ir sutaupys jums daug rupesnio.
Suprantama, dėjimas pinigų taupymo įstaigoj yra geriausia vieta jusų nykstančiam fondui.
Incorporated 1849
Society for Savings
in the City of Cleveland
PUBLIC SQUARE
"Kreditoriai yra Prietaringa Sekta, Tėmija Nustatytas dienas ir Laiką"

SUSIVIENIJIMAS LIET. AMERIKOJ
Didžiausia Lietuvių Apdraudos ir Pašalpos organizacija Suvienytose Valstijose, kurios turtas siekia arti $500,000.00.
Nuo susiorganizavimo iki šiam laikui išmokėta $248,587.80 pomirtinių. Pašalpų išmokėta $247,687.15.
SLA. kuopos randasi visuose didesniuose miestuose. Nariai priimama nuo 18 iki 50 m. amžiaus. Visi nariai gauna laikraštį "Tėvynę" dovanai ir taipgi gauna SLA. išleistas knygas už pusę kainos.
Pomirtiniai skyriai — $150, 300, 600 ir 1,000.
Pašalpos Skyriai — $6.00, 9.00 ir 12.00 savaitėj.
Del platesnių informacijų kreipkitės šiuo adresu:
LITHUANIAN ALLIANCE OF AMERICA
307 W. 30th Street New York, N. Y.

For BILIOUSNESS
Imk BEECHAM'S PILLS nuo vidurių ir kepenų ligų. Geras odai. Liuosuoja gerai vidurius. Neturi savyje Calomelio. Pirkit vaistinėse 25c ir 50c dėžutės
BEECHAM'S PILLS

Easy to take KELLOGG'S TASTELESS CASTOR OIL
Visai tyras castor oil medikaliam naudojimui. Stiprumas ir grynumas nepakeista. Be soknio ir kvapo. Supiltas į bankas ir labelinotas Laboratorijoje. Parsiduoda visose vaistinėse.

awfully good
KRAFT CHEESE

Relieve Coughs, Colds, Headache, Rheumatism and All Aches and Pains with
MUSTEROLE
WILL NOT BLISTER
All druggists—35c and 65c jars and tubes. Children's Musterole (milder form) 35c.
Better than a Mustard Plaster

"SANDARA"
Skaityk "SANDARĄ", Mokslo, Literaturos, Politikos, Žinių Laikraštį.
"SANDARA" yra vienas iš geriausių Lietuvių laikraščių Amerikoje.
"SANDARA" Amerikoje metams lėšuoja $2.50. Lietuvon ir kitur $3.
Kas užsirašys "SANDARĄ" ant metų ir prisiųs mums $2.50, gaus knygų dovanų vertės $1.
"SANDARA"
327 E STREET, BOSTON, 27, MASS.

Valet AutoStrop Razor —Sharpens Itself
Saugus Skustuvas kurs pats Išaštrina Savo Ašmenis
PILNA SUDĖTIS $1.00 ir $5.00
Parsiduoda kur Parsiduoda Skustuvai

DR. HUMPHREYS' "55"
NUO UŽKIETĖJIMO
INDIGESTION

DR. SMEDLEY, SPECIALISTAS
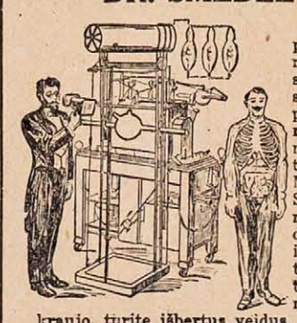
Eikite pas tikrą Specialistą, o ne prie kokių neišlavintų daktarų. Tikras Specialistas arba profesorius nesiklausinės kokia liga sergi ir kur skauda. Jisai pats tą jums pasakys, po išegzaminavimo. Daugybė daktarų užtai negalėjo jus pagydyt kad jie neturėjo užtektinai apsipažinimo ir patyrimo bei neišrado jusų tikros ligos. Mano aparatas Radio-Scope-Raggi-X-Spindulių Roentgeno ir pilnas Bakteriologiškas egzaminavimas kraujo atidengs man tikrą jusų ligos priežastį ir jeigu aš paimsiu jus gydyt, jums tuoj sugryž senoji jusų sveikata ir tvirtybė. Jeigu turite nusilpnėjusius nervus ir kenčiate nuo užnuodijimo kraujo, turite išbertus veidus, pučkus ant viso kuno ir burnos, šalzdas užsisenėjusias kojose — negaišinkit ilgiau laiko ir neaikvokit pinigo, tuojau ateikit pas mane, o aš po ištyrinėjimo tikrai pasakysiu ar jusų liga yra jau neišgydoma, ir tą padarysiu sąžiningai. Greitas ir pasekmingas pagelbėjimas reikalinga jums visiems.
DR. SMEDLEY, SPECIALISTAS
10406 Euclid Av. Kampas E. 105th St. Cleveland
ANTROS GRINDYS, KAMBARIS 4.
Ofisc valandos: Nuo 10 ryte iki 4 — nuo 6 iki 8 vakare.
Nedėldieniais nuo 10 iki 1.

Mr. I. Knowitt — The man had better sense than to stand and argue with him. — By Thornton Fisher

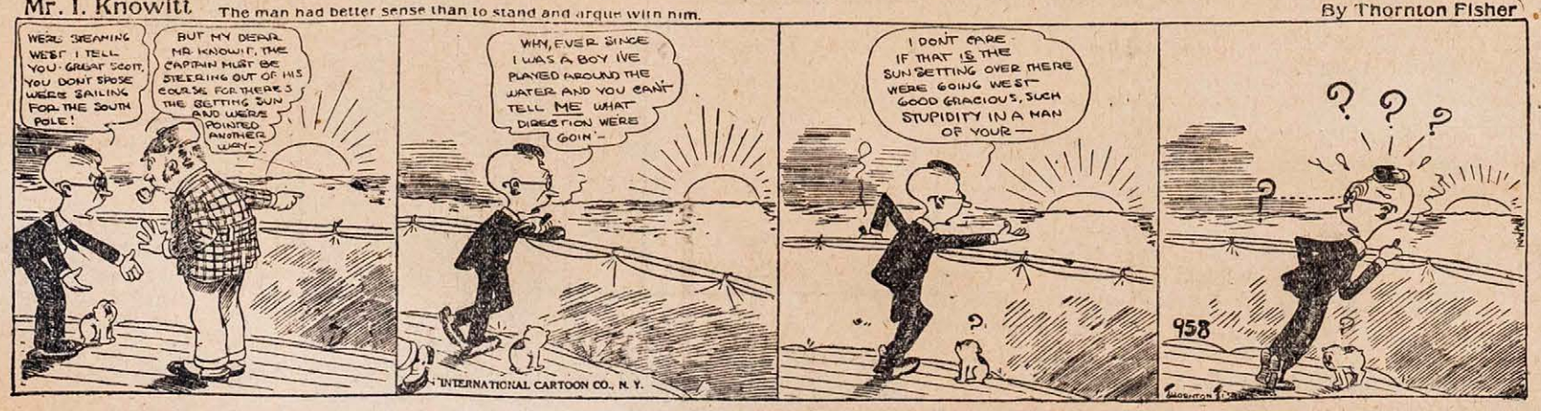

PO LIETUVĄ
PASIDAIRIUS

Veda LEONAS ŽURAUSKAS

Tautų Sąjungos Svečiai

Kovo 1 d. Kaunas priėmė garbingą svečią, Tautų Sąjungos generalį sekretorių Eriką Drummondą (Anglą) su keturiais kitais jo palydovais. Stotyje, žinoma, pasitiko musų valdžios, Seimo ir kitų valstybių atstovai. Svečiams ypač didelio įspudžio padarė gražiai susitvarkius musų kariumenė. Per pusryčius musų Respublikos Prezidentas savo turiningoj kalboj į svečius apibudino musų krašto reikalus, pabraukdamas kad ir malonus mums ant Nemuno kranto Kaunas "niekad neprivers mus pamiršti musų tikrosios sostinės, musų miestą ant Vilijos krantų pastatytą."

Atsakydamas p. Drummond pripažino kad Tautų Sąjungoj praeityj buvo klausimų kuriais Lietuva buvo suinteresuota ir kurių sprendimas nebuvo Lietuvai palankus. Tačiau ragino neatsisakyti nuo Tautų Sąjungos, nes ji galinti dar padėti Lietuvos teisei ir gerovei siekti. Apie Lietuvą svečias maždaug šitaip išsireiškė:

"Lietuva turi žymią istoriją. Ji daug nusipelnė civilizacijos reikalams praeityje, ir aš žinau, ji tęs savo bendradarbiavimą ateityje. Jos kalba yra viena seniausių kalbų pasaulyj. Jos piliečiai pasekmingai parodė ko gali atsiekti jauna valstybė per trumpą laiką, nenuilstamai dirbdama. Mes įsivaizduojame tas dideles kliutis kurių sutiko naujos valstybės ir su kuriomis jos tam tikru laipsniu kovoja ir dabar.... Finansinė padėtis, kuri yra jusų šalyj, yra žymus įrodymas jusų pastangų pasekmingumo."

Taigi ir aukštasis pasaulis jau pradėjo mus tinkamai vertinti. (K.G.)

▾▾▾

Derybos del Konkordato Pertrauktos.

Lietuvos vyriausybės derybos Kaune su Vatikano įgaliotiniu Zecchini konkordato reikalu pertrauktos, kadangi su Zecchini negalima buvę susitarti del tos konkordato dalies kuri liečia Vilniaus klausimą ir kuriuo Vilnius priskiriamas Lenkijai.

▾▾▾

Lietuvos Protestas Vatikanui

Lietuvos vyriausybė, sužinojus tikrą tekstą padaryto tarp Lenkijos ir Vatikano konkordato, paruošė Vatikanui norą kurioje griežčiausia protestuojama prieš Vilniaus priskyrimą į Lenkijos bažnytinę provinciją. Tuo budu Vatikanas lyg patvirtino ir pripažino Lenkų "teises" del Vilniaus.

Pastebėtina kad net Krikšč.-Demokratų organas "Rytas" griežčiausia išsitaria prieš tokius Vatikano darbus ir pabrėžia kad ši Šv. Sosto sutartis pakenks ne tik Lietuvai, bet ir pačiai katalikybei. "Ryto" nr. 52 kviečia popiežiaus delegatą Mgr. Zecchini išsikraustyti iš Lietuvos ir nurodo į tai kad Lietuvos atstovas prie Vatikano turėsiąs atsistatydinti.

Padėtis, matyt, gan komplikuota.

▾▾▾

Derėsis Pamečėlių Išdamimo Reikalu

Latvijos vyriausybė patiekus projektą atskirai susitarti su Lietuva del dezertirų (pamečėlių kariumenę) savitarpinio išdavimo.

▾▾▾

Kuo Gyventojai Verčiasi

Statistikos biuras jau apdirbo medegą apie Lietuvos savarankių gyventojų suskirstymą tautybėmis. Iš tų davinių matyti kad 100 žmonių dirbančių žemės ukio srityje tenka 91 nuošimtis Lietuvių, 3 nuošimčiai Lenkų, 2 nuoš. Rusų, 1 n. žydų, 1 nuoš. Vokiečių, 1 nuoš. Latvių ir 1 nuoš. kitų tautybių, ir 100 žmonių dirbančių prekybos srityj — 77 nuoš. žydų, 17 nuoš. Lietuvių, 2 nuoš. Vokiečių, 1 nuoš. Lenkų, 1 nuoš. Rusų, ir 2 nuoš. kitų tautybių.

▾▾▾

Spirito Kontrabanda Vandenyj

Netoli Palangos surasta paslėpti vandenyj 370 litrų kontrabandinio spirito. Be to, rasta 9 litrai denaturato ir 13.4 litrų anodijos (spiritas su eteru).

▾▾▾

Musų Artistai Rygoje

Valstybinės Operos solistai ponia Grigaitienė ir p. Kutkauskas, Latvių kviečiami, kovo pabaigoj važiavo koncertuoti į Rygą.

▾▾▾

Bažnyčia vietoj Maldos Namų, Tapo Melo Namais

Pasak "Soc-to" korespondento, Krinčino (Biržų-Pasvalio apsk.) klebonas vasario 15 d. per pamokslą taip negražiai melavęs kad net pats kaip vėžys raudonavęs. Girdi, "cicilikai, kad katalikus išgandinus, sumanė vasario 1 d. padaryti svieto pabaigą, bet Dievas mielaširdingas to jiems nedaleido."

▾▾▾

Retas Atsitikimas....

Paginskiuose (Raseinių aps.) iš 8 į 9 gruodžio pasikorė vienas dievotas ukininkas Jonas Raginskas. Žmonių buvo kalbama kad su škaplieriais ir rožančium niekad nepasikaria, bet šis žmogus pasikorė turėdamas visas brostvas.

▾▾▾

KLAIPĖDOS KRAŠTE

Kaip Įkainuoeta Valstybinis Turtas Klaipėdos Krašte.

Teko sužinoti kad Vokietijos vyriausybė Valstybinį Klaipėdos krašto turtą įkainavus 600 milijonų litų sumoj.

Einant Versalės sutartimi ir Klaipėdos konvencija, Lietuva turi sumokėti santarvei reparacijų mokesnių sąmaton vertę valstybinio Klaipėdos krašto turto.

Vokietijos įkainavimą Reparacijų Komisija perdavė musų vyriausybei, kuri del to įkainavimo padarys savo pastabų.

Tokiu budu ir Lietuvai teks mokėti Santarvei reparacijų (atlyginimų) mokesnius, nors Lietuva kaipo tokia nekariavo, visą laiką buvo karo varginama ir baisiausiai nuo karo nukentėjo.

▾▾▾

Klaipėdos Krašto Bedarbių Šelpimas

Krašto direktorija Klaipėdos apskrities valdybai suteikė 10,000 litų paskolą, kuri turi buti suvartota teikti bedarbiams produktivaus darbo. Krašto direktorija taip pat sutinka pridėti 25 nuoš. prie algų mokamų bedarbiams privatinėse įmonėse, bet su sąlyga kad ir apskritis 25 nuošimčiais prisidėtų.

▾▾▾

OKUPUOTOJ VILNIJOJ

Kolonizuoja, Polonizuoja ir Spekuliuoja

"Krynica" žiniomis, Vilniaus krašte gavę žemės penki generolai (jų skaičiuje Gen. Želigovskis 170 ha), septyni pulkininkai, šeši majorai, dešimts kapitonų, 31 leitenantas, 10 seržantų, ir tik trys kareiviai. Tokiu budu iš 62 asmenų paprastų kareivių žemės tegavo trys. Šie daviniai liečia laiką iki vasario 1 d. 1923 m. Dabar Vilniaus krašte padėtis jau kitokia, nes jau daug yra kareivių atgabentų iš Lenkijos. Vis delto iš anų davinių matyti kad Lenkai žemę dalina pirmiausia tiems kuriem jos mažiausia reikia.

▾▾▾

Lenkus Erzina Vytis

"Vilniaus Aidas" rašydamas apie Lenkų pasakojimą, tarp kita ko pastebi: "Vienas Rusų nuolaidumo /bruožas apsireiškė Vilniuje tuo kad jie čia pakęsdavo Lietuvos ženklą. Tiesa, vietoj Lietuvos kunigaikščio vainiko ant šydo jie buvo užrioglinę caro vainiką, bet paties ženklo nelietė. Tą ženklą iki paskutinių dienų matydavai eidamas pro Aušros Vartus ir per Žaliąjį Tiltą, kuri yra pastatydinęs Inž. Petras Vileišis ir padabinęs dideliu geležies Lietuvių vytim; matydavai jų ir daugelyj kitų vietų. Bet Lenkams tai akis svilindavo. Buvo nuplėštas ir numestas tas ženklas iš Aušros Vartų, kaž kur dingo remonto metu miesto salėj. Dabar tas ženklas tapo nuplėštas ir nuo Žaliojo Tilto."

Kova su Vilku

Vasario 25 d. ryte miške palei gelžkelio tiltą per Nemuną, trijuose kilometruose nuo Alytaus, apeinantį savo rajoną eigulį užpuolė vilkas. Vilkas griebė eiguliui už krutinės ir parvertė žemėn. Eigulis buvo apsirengęs kailiniais, todel vilkas negalėjo iškarto paliesti kuno. Parvirtus ant žemės prasidėjo tarp vilko ir eigulio žut but kova. Eigulis turėjo rankose tik lazdą su geležiniu galu. Iš karto eigulis griebė vilkui už kaklo, paskui įkišo jam į nasrus alkunę; vilkas kiek pajiegdamas kandžiojo eigulį. Po ilgų grumtynių eiguliui pasisekė išdurti vilkui abi akis ir geležiniu lazdos galu sužeisti jam galvą. Galų gale vilkas paleido eigulį, kuris tuoj nuvyko į Alytaus apskrities ligoninę. Eiguliui smarkiai sukandžiota abi rankos.

Aklas vilkas tą pačią dieną buvo darbininkų ties gelžkelio tiltu užmuštas ir atgabentas į apskrities ligoninę ištyrimui jo kraujo, nes įtariama kad vilkas pasiutęs.

Eigulis pasakojo kad jam dažnai tenka sutikti vilkas, bet kad užpultų tai tik pirmas atsitikimas. Todel jis tvirtina kad vilkas buvo pasiutęs.

("L. Ž.")

▾▾▾

Nauji Atradimai Kauno Pilies Požemiuose

Žinomas visuomenės veikėjas dailininkas Prof. Arkadijus Presas jau kurį laiką daro Kauno pilies kasinėjimus ir kiekvieną kartą suranda vis įdomesnių senovės liekanų. Paskutiniu laiku jis darė kasinėjimus užpakaliniame pilies bokšto karnize, kur užėjo dviejų metrų storumo pilies sienos pamatus ir rusio (sklepo) grindis ketvirtainėmis plytomis grystas. Keturių-penkių metrų gilume rado 16-to ir 17-to amžiaus koklinius pečiaus likučius, kurie rodė nemaža užsilikusios ornamentikos — angelėlio su sparneliais. Rasta molinių indų, balto molio su šviesiai rausvais pagražinimais lėkštė, peilis, kardas, kaltas, apskrita balno kilpa, diržo sagtis, špižinis patrankos šovinis sveriąs apie 20 svarų. Be to, netikėtai užtikta "velnio pirštai", kriauklai ir du pailgu smailu akmeniu. Paskutinę tyrimų dieną Prof. Presas užėjo mažą baltą su smaila uodegyte pypkę dar iš 17-to amžiaus su gana stipriai užsilikusiu tabako kvapu.

TMD. KUOPOS, UŽSIRAKYSIT SAU T. M. D. ORGANĄ—KAINA $1.50 METAMS. SEKIT T. M. D. REIKALUS ATIDŽIAI.

„Tamstos vaistai yra kaip tik tokie kaip jus sakot yra ir verti daug daugiau negu jus prašot".

James Pearson,
Box 192. Drummond, Wis.

PE-RU-NA

Pagelbejo ūmiose negerovese kasdiena daugiaus kaip per Penkiasdešimts metu.

Gydo kosuli, šalti, katara, viduriu ir žarnu pagedima ir kitoniškus katarinius stovius.

Parsiduoda visur
Tabletuose ir kaip skystimas

Neleiskite Pleiskanoms Sugadinti Jusų Gražumą

Atsargiai prižiurimi nagai, sveika veido išžiura ar naujausios mados aprėdalai nebus patėmyti, jeigu plaukai bus pilni pleiskanų. Nedaleiskite, kad tie įkyrus balti parazitai gadintų jusų gražumą. Naudokite

Ruffles

kas vakaras per dešimt dienų ir pleiskanos tuojaus išnyks. Po to retkarčiais naudojant apsisaugosite nuo jų. Ruffles parduoda jusų vaistininkas po 65c bonką arba 75c tiesiog iš laboratorijos.

F. AD. RICHTER & CO
Berry & South 5th Sts,
Brooklyn, N. Y.

PAJIEŠKOJIMAI

Jieškomų asmenų prašoma atsiliepti ir visų žinančių prašoma pranešti Lietuvos Pasiuntinybei Washingtone apie šiuos asmenis:

Joną Norinkevičią, kilusį iš Trakų apsk., Onušiškio val., Taučionių kaimo.

Stanley Millin (Stasys Miliunas), gyvenusį apie Pittsburgh, Pa.

Petrą Žilių, gyvenusį tulą laiką Chicagos mieste, paskui Indiana Harbor, Ind.

Lietuvos Pasiuntinybė Amerikoje
2622 — 16th St., N. W.
Washington, D. C.

Pajieškau Jono Sabaliausko — jis buk randasi Clevelande. Turėčiau ką pakalbėti su juo apie East Moline. Aš čia gyvenu aštuoni mėnesiai. Atvažiuok pas mus.

M. JOCIS
154 Wooster Ave., Akron, O.

Babies Love It

Nuo visų skirvio ir vidurių negerovių ir skausmų delei dantų augimo, nėra nieko geresnio kaip saugus Kudikių ir Vaikų Liuosuotojas.

MRS. WINSLOW'S SYRUP

NAUJIENOS

Pirmas Didžiausias ir Geriausias Lietuvių Dienraštis Pasaulyje.

NAUJIENAS leidžia darbo žmonės darbo žmonėms.

NAUJIENŲ Metinė Biznio Knyga ir Almanakas 1923 m. su 20,000 informacijomis DYKAI tiems kurie užsiprenumeruos NAUJIENAS.

NAUJIENŲ kaina metams Amerikoje $7.00; Lietuvoje $8.00.

NAUJIENOS
1739 S. Halsted St. Chicago, Ill.

NUMAŽINTOS KAINOS

Į LIETUVĄ

Važiuokite į Lietuvą ir sugryžkite patogiausia Unites States Linijos laivų trečia klesa. Numažinta kaina kelionėms tarp New Yorko ir Kauno į abi pusi tik $203. (S. S. Leviathan laivu į abi pusi — $215). Prisidėkit prie specialės ekskursijos kuriai vadovaus p. Jonas W. Liutas (Luth) ir kurios laivas Leviathan išplauks gegužės 23 d. P. Liutas prižiurės bagažus, pasportus ir prigelbės muitinėse bei kituose kelionės reikaluose. Pasimatykite su vietos agentu arba rašykite

UNITED STATES LINES
45 BROADWAY, NEW YORK
Arba prie vi etinio Agento
Hotel Cleveland Bldg. Cleveland, Ohio
Managing Operators for
UNITED STATES SHIPPING BOARD

Lituviški Rekordai GRAFAFONAI

Namų Rakandai

Puikiausi rakandai už prieinamas kainas galima rasti tik musų krautuvėj.

Taipgi turim puikiausių Lietuviškų dainų ir muzikos ir kitokių rekordų — ateikit pas mus pasirinkti.

Kituose miestuose pristatom Rekordus per paštą. Rašykit

Cleveland Furniture Co.
6412 Superior Avenue

USE *MURINE*

Naktimis ir Rytmečiais

Sveikas Akis Jei jos Pavargą, Turėk Tyras, arba Prisinešę naudokit Murine tankiai. Atgaivina, ramina. Geras Vaikam ir Suaugusiem Parsiduoda visose vaistinėse. Rašyk knygelės iš

Murine Eye Remedy Co., 9 East Ohio St., Chicago

Ar Jusų Vaikai Taupo?

JEIGU kas butų davęs jums mažą taupymų bankutę kuomet jųs buvot kudikiu ir jųs butumet sutaupę daugumą tų mažų sumų ką jums kas davė ir ką uždirbot pasitarnaudami pasisiuntimuose ir kitokiuose pasitarnavimuose, dabar turėtumet gana didelę sumą Banke.

Kodel nepradėt taupymų sąskaitą jusų vaikui ar mergaitei šiandien? Niekad nesigailėsit to ir galbut tai bus priemonė jiems susibudavoti didelę ateitį sau ir jums.

Žmogus Ne[Yorke davė savo 12 metų amžiaus vaikui č10,000,000.00 aną dieną padrąsinimui jo taupyti ir imti aktivį susirupinimą gyvenimu. Kuomet to vaiko tėvas buvo 12 metų amžiaus jis pardavinėjo laikraščius Ne] Yorko gatvėse.

Jųs negalit duoti savo vaikui ar mergaitei tiek daug pinigų, bet jųs galit užvesti jam ar jai taupymo sąskaitą šioj įstaigoj, THE A. B. SAVINGS and LOAN COMPANY su $1.00 ir gauti jiems mažą taupymų banką ir mokinti juos taupyti ir turėti progą kokios jųs neturėjot kuomet buvot mažas vaikas ar mergaitė.

Jeigu turit sąskaitą užvedę kur kitur, vistiek galit pradėt ir čia savo vaikams, kur jie gaus 5%. Pinigai ant 5% susidvigubina į 14 metų, o ima apie 17 metų ant 4%.

THE A. B. SAVINGS and LOAN COMPANY
3354 Superior Ave. Cleveland, Ohio
A. B. Bartoszewicz, Pres.

Telefonai
Biznio: Prospect 1239 ir Prospect 2825
Gyvenimo Glenville 423 J

REAL ESTATE MORTGAGE PASKOLOS

(TIESIOGINOS AR IŠMOKĖJIMAIS)

GEORGE W. LEDDON
3354 Superior Ave. Cleveland, Ohio

PUIKŲS TEATRAMS VEIKALAI:

Dramos — Tragedijos — Komedijos

Tinka visokio didumo sce-Noms, reikalauja mažai lošėjų.

Juozapas ir Zelbora (aktas I) ir **Faraono Sapnas** (Aktas II) — Bibliška meilės drama (ne religiška ir ne prieš-religiška), iš laikų Juozapo patekimo į Egiptą. Parašė K. S. Karpavičius. Pusl. 117, su 3 paveikslais. Lošia 3 moters ir 10 vyrų. Septyni atidengimai. ..... .50

Samsonas ir Delila — dviejų aktų, šešių atidengimų bibliška meilės tragedija. Nėra tai religiškas ar prieš-religiškas veikalas, pritaikintas lošimui musų scenose. Parašė K. S. Karpavičius. Lošime reikia 9 vyrų ir 5 moterų. Pusl. 110 ..... .50

"Kryžiokas" — dviejų atidengimų komedija iš Lietuvos krikštijimo laikų. Pirmas atidengimas atsibuna šiais laikais, antras — 13-me šimtmetyje. Lošia 2 vyrai. Parašė K. S. K. Pusl. 24 ..... .15

Algis ir Giedrutė — tragedija iš Lietuvos krikštijimo laikų, 1200— m. Gražiai išleista, iliustruota ir spalvuota, dviem spalvom. Lošime dalyvauja 9 vyrai ir 4 moterįs. Penkių aktų, 7 atidengimų. 127 puslapiai veikalo. Parašė K. S. Karpavičius $1.00

Atgimimas — keturių aktų, šešių atidengimų tragedija iš kovų už spaudos atgavimą. Lošia 7 vyrai ir 2 moterįs. 90 puslapių. Parašė K. S. Karpavičius. 50c

Du Bailiu — Lietuviška komedija vieno akto. Prie lošimo reikia 3 vyrų ir 2 moterų. Vertė Seinis. Puslapių 36 ..... .15

Balon Kritęs Sausas Nesikelsi — Komedija garsaus Francuzo Moliere, perstato turtingo kaimiečio bėdas apsivedus su panaite. Visai tinka Lietuvių scenai. Vertė Šarunas. Pusl. 54 ..... .25

Veidmainystė ir Meilė — garsi klasiška 5-kių aktų tragedija-drama. Parašė Schiller (su jo paveikslu). Liuosai vertė P. Norkus. 182 pusl. ..... .50

Rytų Lilis — Drama penkiuose aktuose, 14 atidengimų. Parašė Henry Wood. Vertė B. Skripkauskiutė. Pusl. 67 ..... .35

Grafas Kaimiečio Bernu — Šešių aktų komedija su dainomis ir šokiais. Parašė F. Krawcowicz. Vertė Z. Bagdžiuniutė. Pusl. 50 ..... .25

Kada Mes iš Numirusių Prisikelsime — Garsaus Norvegų rašytojo Ibseno graudi meilės drama apie tai kad niekas pračjęs negryžta. Trijų aktų. Prie lošimo reikia trijų moterų, keturių vyrų, ir burelio pašalinių. Knyga 111 pusl., su Ibseno biografija. Vertė A. A. Tulys. ..... .35

REIKALAUKIT "DIRVOJE"
3352 Superior Ave. Cleveland, Ohio.

Kas Girdėt Clevelande-Apielinkėse

Telefonas Prospect 2825. Ofisas atdaras vakarais iki 9 val.

Pasveikinimas Clevelandietėms

Perskaičius "Dirvoj" kad jau ir Clevelando moterįs tautininkės sutvėrė draugijėlę su tikslu platinti tautiškumą tarp išeivių ir čia gimusių Lietuvaičių, ir tos draugijėlės pirmininkė yra Ona Karpavičienė, aš sveikinu Tamistą kaipo pirmininkę tos draugijėlės, linkėdama Tamistai geriausio pasidarbavimo, nes nuo valdybos viskas priklauso. Labai gražus ir prakilnus darbas del savo tautos žmonių.

Nuo savęs aš dar prašysiu jusų draugijėlės pasidarbuoti ir labdarybės srityje, parenkant drapanėlių ar pinigų del Lietuvos vargšų našlaičių. Ir laikraštis pasidaro populiariškesnis kada jame yra garsinama platesnis veikimas. Kaip aš jau minėjau, "Dirva" ir "Vienybė" labai gerai garsinas Lietuvoje, o mes budamos tų laikraščių redaktorių moterįs darbuokimes toje srityje, ir mums bus linksma kad tuos laikraščius Lietuvoje visi girs ir mėgs. K. Širvydienė.

MOTERŲ RATELIO SUKIMASI.

Kovo 25 d., susirinkime pas O. Karpavičienę, prie naujai susitvėrusio Lietuvių Moterų Ratelio prisirašė dar kelios naujos narės, p. Naujokienė, p. Jonilienė, p. Brazauskienė ir kt.

Ratelis kalbasi kuo prisidėsią prie paįvairinimo Sandaros Seimo kuris čia įvyks gegužės mėn. pabaigoje.

Susirinkimas balandžio 1 d. įvyko pas p. Mičšikienę. Čia buvo apkalbėta paėmimas Rateliui pastovios vietos susirinkimams ir kiti reikalai.

Teatrališkas Choras Rengiasi prie Vakaro

Clev. Liet. Teatrališko Choro Draugija rengiasi ant balandžio 19 d. su gražiu programu. Tai jau bus po gavėnios. Bus lošiama "Katriutė", taipgi bus dainos, dainuos choras ir solo. Tarp kitų, dainuos solo p-lė J. Baltrukoniutė.

Vakaras įvyks Lietuvių salėje.

Lyros Choro Koncertas

Kovo 29 d. Lietuvių salėje atsibuvo Lyros Choro koncertas, kuris jiems gana gerai pavyko, nes publikos buvo nemažai, ir programas buvo gana geras. Pirmiausia choras sudainavo pora dainų, paskui sekė J. Bekenis, kuris reikia pasakyti buvo to vakaro publikos nervų gadintojas, nes ištiesų reikia sakyti jeigu kas gali dainuoti tai gali, bet jau Bekenis tai gal ir galėtų buti kurpium, bet ne dainininku. Švilpukas pataria Bekeniui mokintis kurpes dirbt, nes toj profesijoj geriau tiktų.

A. Dubauskas, dabartinis ir naujas Lyros Choro mokytojas, paskambino pora gabalėlių pianu, gana puikiai. Matyt tas vaikinas yra gabus muzikoje.

F. Panzeris matyt vis žengia išlengvo pirmyn, nes pirmą savo dainą sudainavo ir visai gerai, antrą sykį jau biskį silpniau.

Taipgi dainavo Ukrainiečių mišrus choras, bet jis silpnas—Lietuviai Lyriečiai juos pralenkia dainavime.

Aldona Rugieniutė pašoko pora sykių, — ji irgi gana gerai pramiklinus savo tas laibas kojeles.

Po to dainavo A. K. Gailiunas solo.

Geriausia tai buvo Rusų stygų orkestras.

Po Rusų, pasirodė vienų vyrų Lyriečių choras, sudainavo irgi pakenčiamai.

Ant galo, dar Rusas Boobell drožė akordeonu, ir labai gražiai drožė ant tos savo garmoškos.

Programui užsibaigus prasidėjo šokiai, bet Švilpukas buvo gana nuvargęs todel ant šokių neužsilikò, paršvilpė į namus.

Švilpukas.

Uždraus Nepilnamečiams Eit į Šokius

Ohio valstijos legislatura išleido įstatymą uždraudžiantį vaikinui ar mergaitei žemiau 18 metų amžiaus vaikščioti vieniems į šokių sales, ir tokių į svetaines nebus valia įleisti be vyresnių ypatų.

Bilius perduotas pasirašyti gubernatoriui.

Nors tas iš vienos pusės yra varžymas, bet iš kitos pusės sulaikys jaunimą nuo išdykavimo peranksti gyvenime, kada galėtų sunaudoti laiką ant mokinimosi.

Iki dabar, tikrai buvo baisu žiurėti kas darosi po šokių sales, kur tik ką nuo bonkutės atsitraukę mergaitės jau šoka ir išdykauja. Didesnio sudėjimo ypatos galės įsimeluot, bet jauniems bus sunku įsigauti į šokius be senesnių ypatų.

Šokių salės (ne draugijų baliai) bus haudžiamos už įsileidimą tokių į šokius.

Sugryžo iš Lietuvos

Pereitos savaitės pabaigoj pargryžo į Clevelandą iš Lietuvos Petras Yuška, kuris pereitą vasarą per "Dirvos" agenturą iškeliavo apsilankyti. Jis gyveno Aukštojoj Panemunėj. Ten susirado sau draugę ir apsivedė. Dabar traukia ją pas save į Clevelandą, kadangi sykiu atsivežt negalėjo, o kaipo Amerikos piliečiui iš čia traukti daug lengviau.

Apie Lietuvą pil. Yuška apsakė plačiai ir įvairiai. Pasakojo kam ten gerai gyventi, o kam blogai. Kas turi perdaug, o kas permažai. Apsakė kaip labai negabųs yra tuli valdininkėliai, kurie matyt ne pagal tinkamumo į vietas įstatomi, bet delto kad yra partijos rėmėjai. Kaune daug dar kalbama Lenkiškai. Abelnai kaimų gyventojai turi mokėti didelius mokesčius, turbut delto valstybinis biudžetas visada "sutaupo" pinigų. Bet valsčiai ir apskričiai, sako, turi daugybes skolų, darbininkų alglos neišmokamos.

Kudirkinės Susirinkimas Balandžio 5 d.

Nedėlioj, balandžio 5 d., nuo 2 val. po pietų, Flynn salėje įvyks Dr. V. Kudirkos Draugijos svarbus susirinkimas. Nariai malonės dalyvauti. Valdl.

Sugryžo

Kovo 29 d., vidurnaktį sugryžo iš Pittsburgo ir Youngstowno K. S. Karpavičius ir A. Žukas, kur lankėsi įvairiais reikalais. Pittsburge atlaikė pasitarimą su Sandariečiais ir kitais. Buvo svetingai priimti.

Youngstowne viešėjo pas J. G. Saročką ir J. Sabelį, kurie juos gražiai vąišino.

Pil. Sabelis juos ilgai vežiojo po miestą ir aprodė to garsaus Mahoning klonio stebuklus — geležies-plieno dirbtuves, kurių didumą ir ypatingumą tik matydamas gali apvertint.

Pil. Sabel yra real estate prekiautojas ir darbštus tautos reikaluose.

Viena šeimyna iš 40 Clevelande mainys savo gyvenimo vietas, arba kraustysis pavasario zylei užėjus.

"GALIUNAS"

Tuo vardu nauja K. S. Karpavičiaus drama pradėta spausdinti ant pusl. 4-to, kurią paraginame skaitytojus pasekti, nes tas veikalas bus lošiamas Clevelande per Šandaros Seimą. Veikalas yra iš gilios senovės Lietuvių girių gyventojų pasakiškų padavimų apie kovas su žmogdėžiais. Šis veikalas baigiasi linksmai, nes pagaliaus, po 22 metų laiko, nors skaityta kad žuvus, sugryžta Milda su savo sunum Geluoniu pas tėvą, ir visi linksmi sulaukę jų parėjusių iš ten iš kur kiti niekad nesugryždavo.

"Dzimdzi-Drimdzi"

Clevelandiečių pamėgti Lietuvos artistai jau vėl paskelbė savo maršrutą. Clevelandą aplankys gegužės pradžioje, apie 8 dieną. Rengkites kurie nedalyvavot pirmiau. Jie turi dabar visai naujus veikalus, bet taip pat puikius ir linksmus.

Ruošoiamasi Makauskio Priėmimui

Sandariečiai ruošiasi prie sutikimo savo vienminčio svečio iš Lietuvos, J. Makauskio, buvusio Seimo atstovo, Valstiečių-Liaudininkų darbuotojo.

Gerb. Makauskis bus Clevelande balandžio 18, 19 ir 20 d.

Prakalbų diena bus paskelbta sekančiame numeryje.

Užmušta 47 Ypatos

Clevelando gatvėse per tris pirmus šių metų mėnesių automobiliais užmušta 47 ypatos, arba po virš 15 į mėnesį, arba kas antra diena po vieną.

Daugiausia užmuštų yra vaikų kurie patenka ant gatvės ir ant jų užlekia automobilis.

Nušoko Nuo Tilto

Pereitą savaitę nuo Brooklyn tilto nušoko tulas William Sewers, geležinių budavotojas, ir kaip spėjama jo nusižudymo priežastis buvo susigraužimas del nesveikatos. Jis nušoko į 100 pėdų žemiau tilto griovį ir užsimušė.

Pabėgo iš Kalėjimo Moteris Žmogžudė

Marysville, O. — Moterų kalėjime buvus viena iš gražiausių moterų kokia kada užėmė žmogžudžių kamerą šiame kalėjime, Mabel Champion, naktį kovo 29 d. išbėgo iš kalėjimo ir dingo. Manoma kad ji keliauja į Meksiką.

Mabel Champion 1922 metais, liepos 26 d., nušovė kitą vyrą restaurante Clevelande, ir laike tardymų norėjo išsisukti nuo bausmės aiškinimais kad ji šovus savęs apsigynimui. Ji tada buvo valgykloj su savo vyru. Teismui einant, paaiškėjo kad jos vyras reikalaujamas už žmogžudystę Los Angeles mieste, kur jis liko nugabentas ir neužilgo pakartas. Ji liko nuteista 20 metų kalėjimo.

Valstija pradėjo tyrinėti pabėgimo priežastį ir jau paleido nuo vietos naktinę kalėjimo perdėtinę. Sakoma kad ji perdaug kaline pasitikėjus, nes ta žmogžudė labai gražiai užsilaikė, kuo ji atsižymėji ir Clevelando kalėjimo laike tardymų.

Clevelande bedarbių dar vis yra, kaip skelbia miesto-valstijos darbininkų samdymo biuras. Vienose įstaigose imama daugiau darbininkų, bet kitose atleidžiama.

Amatninkų ir šiaip mokančių kokį darbą reikalavimai didėja.

Kiek apmažės paprastų darbininkų skaičius žmonėms išėjus į ukes dirbti.

PAVEKSLAI

Temoje VERBOS — NUO KADA PRADĖJO ŽMONĖS NEŠIOTI IR KĄ TAI REIŠKIA.

bus

NEDĖLIOJ

Pradžia 3 po pietų.

7017 Superior Avenue

—Įžangos ir Kolektų Nebuna—

Šiluma ir šaltis tai paprastas vienas kitą vejas dalykas. Pereitą savaitę ketverge šiluma buvo pasiekus 73 laipsnius, ir tai buvo šilčiausia diena 1925 metais. Bet ant rytojaus atvėsoo, o subatoj snigo.

Ohio valstijos legislaturai perleidus mokytojų pensijos įstatymą, Clevelando miesto mokyklų taryba turės iš to naudos galėdama sutaupyti tarp septynių ir dešimts milijonų dolarių.

E. 79th St. srityje koks tai beprotis padeginėja namus ir jo negali sugauti. Pereitą savaitą viename padegtame name sudegė tulas Kessler, 52 metų amžiaus.

Detroite, Mich., Lenkai komunistai susirinkę prie Lenkų konsulo buto protestavo prieš Lenkijos valdžią už nuteisimą mirtimi Lanzuckio, Lenkų seimo komunisto nario. Policija protestuotojus išvaikė.

Detroite parduota Dodge automobilių išdirbystės už $175,000,000 kitiems savininkams. Manoma kad tuoj susivienys tokios didelės automobilių firmos kaip Dodge, Packard ir Hudson, kurių bendras turtas neša $500,000,000.

Orlando, Fla., sudegė tvarte šeši garsus lenktynių arkliai, vertės $100,000. Jie buvo tame pietiniame mieste laikomi ir lavinami žiemos laike.

Reikalinga Darbininkai

REIKALINGI du tvirti vyrai prie darbo lauke. Gera mokestis. Kreipkitės "Dirvon".

ANT RENDOS

Dubeltavas namas ant rendos, 6 rumai viršuje ir 6 apačioje. Elektros šviesa ir maudynė. Tinka didelei šeimynai arba inamių laikymui. 1722 E. 39th St. Telef. Fairmount 931-M.

FARMA ANT RENDOS—¼ mailės nuo miesto, West Side, 10 akru žemės, 10 rumų namas, gana vietos auginimui ri užlaikymui 1000 vištų Kreipkitės 1420 E. 33 Street arba "Dirvos" Krautuvėn.

PARDAVIMAI

GELEŽINIŲ Daiktų, Maliavų ir Sieniniu popierių krautuvė, daro $600 biznio į savaitę. Telefonuokit Prospect 4054 del platesnių informacijų.

Taipgi Cigarų, Groserio ir Saldainių krautuvės parsiduoda arba mainais ant gerų išlygų. Matykit agentą Zimerman, 5907 Scovill Ave, tarpe 1 ir 5 po pietų. Telefonas Hemlock 4326. (15)

KEPTUVĖ parsiduoda arba ant rendos, vieta didelė ir gera bizniui. Randasi 2954 E. 82nd Street. Kreipkitės 12532 Buckeye Road. (14)

PARSIDUODA SALDAINIŲ, CIGARŲ ir kitų tokių daiktų krautuvė. Randasi greta mokyklos, biznis išdirbtas gerai. Pardavimo priežastis —turiu kitą biznį, negaliu vienas apdirbti. Kreipkitės 2002 St. Clair av.

DELIKATESŲ IR CIGARŲ KRAUTUVĖ ant 8209 Cedar ave., savaitinė ineiga $600 garantuotą. Gražus kambariai sykiu prie krautuvės. renda $50 mėn. Nėra kompeticijos. Tolesnių smulkmenų gausit 5907 Scovill Ave. Klauskit Zimerman. (16)

5601 DENISON Ave. Mėsinyčia daranti $600 savaitėje biznio, viską už cash parduoda. Nauji rakandai. Už $1,600 nupirksit, duos garantiją. Matyk agentą Zimerman, 5907 Scovill ave. (16)

Pavieniais Numeriais "Dirvą" Galima Gauti Ketvergo vakarais

sekančiose vietose

1417 E. 21 St., pas G. Garmų.

6603 St. Clair Ave., pas Kaupą.

6502 Superior Ave., kampas E. 65th., pas J. Pilvelį.

6602 St. Clair Ave., pas Langą.

2026 St. Clair, pas Shaker.

7901 Superior Ave., kampas E. 79th St., Kopecny's vaistinėj,

1063 E. 79th St., arti St. Clair, pas A. Kazlauską.

Akrono Naujienos

SMULKMENOS

Akrone Goodrich gumų dirbtuvė pradeda statyti už milijoną dolarių vertės dirbtuvę kuri bus ir sandėlis avalų, prie to bus ofisų kambariai. Kompanija sako turinti daug užsakymų ne tik iš Amerikos bet ir iš užrubežių. Ar darbininkai dirbs daugiau negu dabar, nesako.

—Prakilnus Lietuviai biznieriai p. Jociai padarė kaip ir įkurtuves savo namuose. Susirinko draugų ir pažįstamų, ir visi džiaugėsi kad Akrone apsigyveno geri žmonės. Pil. Jocis iš amato yra kalvis, bet turi ir dirbtuvę taisymo geležinių daiktų ir automobilių. Jo dirbtuvė randasi 154 Wooster Ave. Kaip girdėti, pil. Jocis daro gerą biznį.

—Apsirgo M. Stukienė. Gydosi namuose.

—Taip pat apsirgo Antanas Balčiunas, apdraudos agentas. Gydosi namuose.

—Laike kelių mėnesių J. Baltrunas persikėlė trečion vieton gyventi. Už jo neramumą namų savininkai nemėgsta savo namuose laikyti. Kiek girdėti Baltrunas jieško diverso. nuo savo moteries. Meiženis.

APIE ZEPPELINUS

Jaunas Akronietis skelbia kad Goodyear kompanija garsina jog neužilgo bus galima užsisakyti orlaivius del dviejų pasažierių, tik bėda kad tai kompanijai pritrukę darbininkų ir tuoj negali tų orlaivių pagaminti. Man rodos kad kas nors su korespondentu negerai jeigu sako kad Akrone darbininkų pritruko. Aš čia gyvenu jau 13 metų, ir niekad nebuvo kad darbininkų pritruktų.

Šiuomi perspėju Lietuvius ir kitose kolonijose kad tą pasiskaitę nevažiuotumet į Akroną darbo jieškoti, nes čia tukstančiai darbininkų yra be darbo.

Man rodos kad Jaunas Akronietis nėra darbininkas ir ne darbininkų klesos ir nežino nieko apie darbus. Aš skiriu $25 ant orlaivio Jaunam Akroniečiui už prirodymą kad čia pritruko darbininkų, ir noriu kad jis paskirtų nors $15 del "Dirvos" už sunaudojimą vietos tokiam betiksliam parašymui iš ko darbininkams nėra jokios naudos tik papiktinimas.

Taigi stengkis, Jaunas Akronieti, gauti $25 ant orlaivio ir galėsi po Akroną skraidyti ir labai gerai matyt kiek yra darbininkų be darbo. Pradėjus bedarbių vardus rašyti išeitų visa biblija. O aš taipgi noriu laimėti $15 "Dirvai" Velykinės.

Na tai pamatysim kaip čia bus.

"Dirvos" Skaitytojas.

KAIP PANAIKINT 'NAMINĘ'

"Vienybėj" skaičiau sekantį dalyką:

Mes visi rupinamės kaip nugalėti tą priešą — munšainę, kuri ardo Lietuvių visuomeninį gyvenimą Amerikoje. O pasirodo, anot "Garso" reporterio, Kunigas Cybelis jau vaistą išradęs. Jis, mat, patyręs kad munšainės daugiausia suvartojama liuoslaikiu, tai yra, nedėldieniais. Todel sumanė tą liuoslaikį užpildyti kad parapijonai neturėtų laiko nei pamislyti apie Belzebubo išmislą.

Pirmiausia, jis atlaiko mišias ir maldas. Tas užima laiką iki pietų. Prie to jis duoda pamokslų-paskaitų tokiomis kilniomis temomis kaip: "Ar yra Dievas", "Kas yra Šv. Dvasia", ir taip toliau. Po pamokslų visi eina namon pietauti.

Pavalgę vėl visi pas kunigą, kuris mokina gramatikos ir aiškina skirtumą tarp sakinių: "Jonukas prausėsi su muilu" ar "Jonukas prausėsi su mulu".

Po gramatikos, einama vakarieniauti, o vakare bunąs koncertas, teatras, ar šokiai.

Ir priešas nugalėtas!

Licipieris.

GARSINKIS "DIRVOJE"

CUNARD
Į LIETUVĄ
(Per Anglija)
sumažinta kaina 3 klesos abiem galam laivakorčių
Į KAUNĄ ir ATGAL ant
BERENGARIA ir
AQUITANIA .. $215
MAURETANIA $211
Prisideda Taksai
Į Liepojų ir Atgal šiais Laivais — $186.
Į Lietuvą greitu laiku. Išplaukimai as sereda. Keleiviai nepiliečiai įleidžiami be kvotos varžymų. Visi 3 klesos keleiviai turi kambarius. Neprilygstamas švarumas. Puikus maistas. Kreipkitės prie vietos agentų arba į

CUNARD LINE
Union Trust Building
1022 Chester Ave. Cleveland, O.

ANTANAS BARTKUS

Artistas Lietuvis Fotografas. Pranešu Clevelando Lietuvių visuomenei jog šiuomi tarpu žymiai numažinau kainas už įvairias fotografijas, todel ateikit nusitraukti—pasinaudokit šia proga. Musų padidintoj studijoj fotografijų traukimas yra labai patogu ir didelėms grupėms, draugijoms ir teatrų lošėjams.
1197 East 79th Street

— PRANEŠIMAS —
Musų Advokatas
A. L. GLASER
randasi musų ofise kas vakaras ir suteiks dykai patarimus visuose legaliuose klausimuose.
Geo. Kaupas & Co.
Pinigų Siuntimo, Laivakorčių Agentura, Real Estate ir Insurance
6603 ST. CLAIR AVE.
Cleveland, O. Tel. Rand. 4817

V. J. PUGHERIS
LIETUVIS ADVOKATAS
Ofiso val.: 9 ryte iki 5 po pietų
Subatomis 9 iki 2:30 po pietų.
930 Williamson Bldg.
Cleveland, Ohio.

Niekas neali buti palyginama, kaip ištrynimas su geruoju, senuoju
Pain-Expelleriu
Kai tik pastebit apsireiškimą šalčio, tuojaus naudokit šį garsų naminį pagelbininką, kad išvengus tolimesnių komplikacijų.
35c ir 70c vaistinėse. Tėmykit, kad butų Inkaro vaizbaženklis ant pakelio.
F. AD. RICHTER & CO.
Berry & South 5th Sts.
Brooklyn, N. Y.
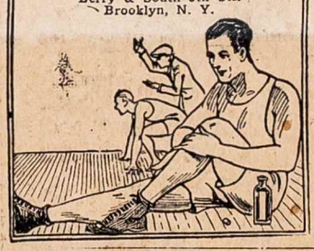

Reikalaukit—
"Dirvos" Knygyno
1925 Metų
KATALOGO
Siunčiama dykai kiekvienam ant pareikalavimo. Rašykit tuojau prisiųsdami savo aiškų antrašą, sekančiai:
"DIRVA"
3352 Superior Av. Cleveland, O.

National Cash Registers
Nauji ir Vartoti — Visokių mierį — Parsiduoda Mažais Inmokėjimais. — Procpect 2650 — 1314 Huron Road.

PINIGAI už Dantų Auksą, Platiną, Sidabrą. Deimantus, magneto galus, dirbtus dantis, auskarus, ar bile brangmenas. Siųskit šiandien. Pinigus gausit kuogreičiausia.
Hoke S.& R. Co., Otsego, Mich.

GYDUOLEMIS AR PILSOMIS?
Kada jusų pečius nedega kaip reikia jųs pirmiausia išvalot viską nuo kamino iki pelenų vietai, ir pasekmė yra kad pečius vėl dega gerai.
Tas galima sulygint su žmogaus sudėjimu, kada jųs turit kokį nesmagumo jausmą visame sudėjime tas reiškia kad jusų sistema reikalauja gero išvalymo, ir pasekmė yra ta pati kaip su pečium.
Pripažinta yra kad daugelis žmogaus ligų paeina nuo užverstų žarnų ir daug kitų dalykų sudėjimo, ką imtų labai daug rašto išaiškint.
Musų šios dienos jaunuomenė iš dalies per vartojimą nuodingos "Munšainės" užnuodija savo sudėjimą ir to pasekmėj šių dienų žmonės yra daugiau ir daugiau kankinami skilvio nesmagumų kurie vėliau priveda į baisios ligos kelią ir pačiu laiku sutrumpina gyvenimą.
Jeigu jusų nesmagumas yra skilvio nemalimas kaip reikia, skausmai galvoje, peršalimas, ramatiški gėlimai paeinanti nuo šalčio, pailsintas dieglys skilvyje ir žemutinėj žarnoj, prastas noras valgyt, nevalus kraujas, dedervinės, odos išbėrimas, ptomaine užnuodijimas, kepenų ir inkstų nesmagumas, ir tt.
Pripažintos profesijos pripažins kad daugel šitų ir daug kitų jusų nesmagumų padėjimų paeina nuo prasto padėjimo viso žmogaus sudėjimo, taip pat ir skilvio prasto padėjimo ir susirinkimo sistemoje nuodų, kas turi buti išmesta su pagalba geros gyduolės tam tikslui.
Taigi, užlaikyk savo kuną gerame padėjime kad jis galėtų išmesti ta nuodą. Mes norim priminti jums kad mes sutaisom gyduolę kuri yra galingiausia, bet ir nepavojinga. Atminkit šitą gyduolę ir vartokit laike kitos ligos pirmiausia, taip kaip jusų tėvai darydavo ir per ką užsilaikydavo drustais ir prailgino savo gyvenimą.
Žinomas dalykas kad per gerklę arba koserę visas maistas eina į žmogaus skilvį ir ant šonų gleivotos odos susirenka smulkųs ligų gemalai ir nuo jų užeina daug baisių ligų ir taip nesmagumų, taigi sutaisyt šias dvi silpnas žmogaus vietas yra reikalinga vartojant skystas gyduoles, o ne pilsas, nes skystos gyduolės netiktai skilvių geros, bet ir nuo visko su kuo jos susieina, nes jų sudėtis (chemikalai) yra tokio budo ir gelbsti žlebčiojimo take nuo koserės žemyn, o ne nuo skilvio žemyn, taip kaip yra su pilsomis.
Taigi jeigu norit geresnės iššziuros ir geresnio jausmo ir užlaikyt savo vidurius sveikus, vartokit EGIUTERRO dažnai ir per tai galėsit prašaiint sau daugel paprastų nesmagumų.
Ši gyduolė nėra jokis bandymas; ji išdirbama jau suvirš 30 metų.

Reikalaukit Groblausko Egiuterro
Kainos 35c. ir 65c.
ALBERT G. GROBLEWSKI & CO.
Dept. D. L. Plymouth, Pa.

Prospect 2420 Central 1766
THE F. W. ZIMMERMAN CO.
Generališki perkraustytojai, vinduotojai ir statytojai bankinių šėpų ir mašinerijų. Rakandus pakuojam, išleidžiam ir sukraunam.
3400 St. Clair Avenue Cleveland, Ohio.