"DIRVA" LITHUANIAN WEEKLY
(THE FIELD)
The only Lithuanian Newspaper in Ohio Published Weekly at Cleveland by the
Ohio Lithuanian Publishing Co.
Yearly Subscription Rate:
In the United States..... $2.00
Canada and Mexico..... 2.50
Lithuania and other countries..... 3.00
Advertising rates on application.
"DIRVA"
6820 Superior Ave. Cleveland, Ohio

DIRVA

"DIRVA" SAVAITINIS LAIKRAŠTIS
Leidžia kas savaitė Clevelande, Ohio
Ohio Lietuvių Spaudos Bendrije
Metinė Prenumerata:
Suvienytose Valstijose..... $2.00
Kanadoje ir Meksikoje..... 2.50
Lietuvoje ir kitur..... 3.00
Prenumerata skaitosi nuo dienos užsirašymo, ne nuo Naujų Metų, ir mokasi iškalno.
Apgarsinimu kainu klauskit laiške.
"DIRVA"
6820 Superior Ave. Cleveland, Ohio

Entered as Second-Class matter December 6th, 1915, at the Post Office of Cleveland, Ohio, under the Act of March 3rd, 1879

No. 45 KAINA 5c CLEVELAND, OHIO PENKTADIENIS, LAPKR.-NOV. 4, 1927 VOL. XII (METAI 12-TI)

S. Valstijose yra Milijonas Nelegalių Svetimšalių

DARBAI IR DARBININKŲ ŽINIOS

Nužudė angliakasį. Steubenville, O. — Susigincijime streikuojančių angliakasių su streiklaužiais Spalių 29 d. nušauta unijistas darbininkas, 19 metų amžiaus, kuris su buriu kitų savo draugų prisivijęs streiklaužių burelį važiuojančių į kasyklas norėjo atkalbėti juos nuo streiklaužiavimo. Jiems besigindžiant, greta automobiliais važiuojant, vienas iš streiklaužių išsitraukęs revolverį šovė į tą vaikiną. Jo draugai patėmijo numerį streiklaužių automobilio ir patelefonavo miesteliui kur link tie važiuoja kad bandytų sulaikyt žmogžudžius. Davažiavę iki miestelio, tie nenorėjo sustoti ir pasiduoti, bet buvo sulaikyti. Jie užsigynė šovimą, bet prie vieno jų rasta revolveris su viena iššauta kulka. Kiti suimta kaipo liudininkai.

Easton, Pa. — Prie šiadavojimo darbo skersai upę nuo čionai eksplodavus dinamitui vienas darbininkas suplaišytas į šmotus, du sunkiai sužeisti ir septyni kiti lengviau.

Houghton, Mich. — Vario kasykloj užgriuvo septynis darbininkus, kurie visi išimta negyvi.

Akrono Goodyear kompanija nupirko Sumatroje (sala Azijos vandenuose) 29,000 akrų žemės auginimui gumo medžių. Šitas pirkinis padidina tos kompanijos tenai užpirktus plotus iki 50,000 akrų žemės. 1916 metais buvo nupirkta 20,000 akrų ir pirmutinė plantacija jau duoda gumą. Naujoj plantacijoj bus pastatyta dirbti apie 6,000 tos šalies darbininkų.

Gelžkeliečiai reikalauja padidinimo algų po $1 į dieną, arba apie 19 nuošimčių ant dabartinių algų. Šis reikalavimas paliečia gelžkeliečius į vakarus nuo Mississippi upės.

Denver, Colo. — I. W. W. iššauktas angliakasių streikas eina su visu inirtimu. Kasdien beveik atsibuna streikerių susikirtimai su streiklaužiais ir policija. Nekurios kasyklos sutiko padidinti algas nuo $6.27 iki $6.77. Bet streikeriai, 3,000 skaičiuje, susirinkę Walsenburge, išnešė reikalavimus mokėti po $7.75 į dieną ir surengė didelę demonstraciją.

Komunistų išrėdyta raudonai mergina agitatorė, 19 metų amžiaus, visu smarkumu kursto darbininkus prie muštynių ir riaušių. Prie vienos kasyklos, kada ji kurstė streikerius muštis su policija, vienas raitas policijantas norėjo ją sugauti, ir tada arklys netyčiomis ją kanopa užgavo ir sužeidė.

Bedarbiai Vokietijoje mažėja. Iki Spalių 15 dienos bedarbiai kurie imdavo iš valdžios pašalpą buvo 442,000. Metai atgal tokių bedarbių buvo 1,750,000.

DEPORTAVIMAS JŲ IMTŲ VIRŠ 500 METŲ SUGAUDANT TIK PO 1,000 Į METUS

Jeigu nebus surasta butų labiau užžiurėti rubežius, svetimšalių nelegalis pludimas į Suvienytas Valstijas bus toks gausus kaip gausiai prasiplatinę naminiai svalgalai, nežiurint uždraudimo juos daryti ir naudoti. Dabartiniu laiku spėjama šioje šalyje yra nuo 500,000 iki pusantro milijono nelegaliai įsigavusių svetimšalių, kurių ieškojimas ir deportavimas nuneša valdžiai milžiniškas sumas pinigų.

Praeito mėnesio bėgiu imigracijos agentai per visą šalį sugaudė apie 1,000 svetimtaučių deportavimui nelegaliai įvažiavusių. Ir po tiek kas mėnuo surandant truktų bent 500 metų išgabenti visus nelegaliai įsigavusius.

Apie 12,000 kas metai įsigauna jureivių kurie palieka laivus ir pasislepia. Paskui daugybė dasigauna slaptai per Meksikos ir Kanados rubežius. Daug užsilieka tokių kurie atvažiuoja laikinai kaipo svečiai.

Norėjo Nušaut Graikijos Prezidentą

Atėnai. — Graikijos prezidentas, admirolas Kondouriotis, tapo sunkiai sužeistas šuviu vieno 25 metų vaikino, patarnautojo valgykloj, kuris kėsinosi prezidentą nužudyti. Šovikas prisitaikė prie prezidento ties seimo rumais, kuomet prezidentas ėjo sėsti į automobilį. Vienas šuvis pataikė jam į galvą, kitas peršovė automobilį. Šovikas yra komunistų pasekėjas. Minia norėjo jį sudraskyt sugavus, bet policija atėmė.

Mirė Garsus Kaizerio Priešas

Berlinas. — Šveicarijoj mirė Maksimilian Harden, garsus Vokiečių redaktorius, 66 m. Jis prieš karą ir karo laiku labai atkakliai atakavo kaizerį, jo diplomatus ir jų darbus. Jis kaltino Vokietiją už pasaulinį karą ir kaizerį vadino militaristų įnagiu.

Jis buvo kelis sykius uždarytas kalėjiman už savo atviruma prieš valdžią.

Hardeno mirtis primena jog plunksna yra daug galingesnė už kardą, nors jums sunku butų tam tikėti, kuomet kardai pradeda veikti. Vienok kaizerio kardas surudijo, ir jis pats liko niekas. Maksimiliano Hardeno vardas pasilieka kaipo atkaklaus, drąsaus, naudingo kritiko.

Prigėrė 11 Žuvininkų

Boston. — Vienuolika žvejų prigėrė kada jų valtis susimušė su pasažieriniu laivu ir apvirto. Trįs žuvininkai išgelbėta.

Anglijos Audroje Žuvo 60 Žmonių

Londonas. — Audrose ir užliejimuose vandenų Anglijos salų pakraščiais pereitos savaitės pabaigoj žuvo 60 žmonių. Prigėrė daug žuvininkų ir pajurių kaimų gyventojų.

Lenkai Nori Įvest Aukso Valiutą

Varšava. — Lenkija gavus iš užrubežio paskolos ruošiasi padaryti auksinius pinigus ir laikyti jų pastovią vailutą. Nori išmesti iš naudojimo popierinius pinigus ir dabartinius zlotus.

Kita Šokikė Užsimušė per Langą

New York. — Po gero nusigėrimo, iš Knickerbocker hotelio 8-to aukšto per langą iššoko kabaretų šokikė, Rita Nash, 24 metų, iš Milford, Mass. Jos lavoną pasiėmė jos vyras ir parvežė namon palaidojimui. Prieš nusižudymą ji patelefonavo hotelio telefonistei apačioje jog ji ruošiasi nusižudyt. Atbėgę vyrai rado duris iš vidaus užrakintas. Tai buvo 3 valanda ryte. Tuo tarpu apačioj buvę nugirdo didelį trenksmą ant stogo pirmutinio aukšto šoninio budinko. Patyrinėjus rasta jos sudužęs lavonas. Išlaužus kambario duris rasta tuščia degtinės bonka, surukyti cigaretai.

Vokiečiai Darys Dantis iš Plieno

Essene, Kruppo dirbtuvėj, ištobulinta budas darymui žmonėms dantų iš plieno. Iki šiolei jau buvo daug rušių plieno kurios nerudyja, bet naujai išrastas V. A. plienu vadinamas metalas nepaliečiamas nei rukščių, todel jis tinkamas burnoje turėti. Jį išrado prof. Strauss iš Kruppo laboratorijų, kuris gavo Bunseno medalį už tą savo išradimą.

Plieno dantįs bus tvirtesni už auksinius ir tuo pat sykiu bus daug pigesni.

Kunigai Priešingi Prohibicijos Įstatymui

Amerikos Episkopalų dvasiškija, 5,000 narių, referendumu diduma balsų išsireiškė prieš prohibicijos įstatymą.

Episkopalai pripažįsta blaivybę ir eidami prieš prohibicijos įstatymą nepareškia tuomi jog jie pritaria karčiamų atidarymui po senovei. Jie nori sušvelninimo prohibiciįos įstatymo, kuris neprotingai nori uždrausti žmogui tą ką negalima sulaikyti.

PETLUROS UŽMUŠĖJAS IŠTEISINTAS

Paryžius. — Po aštuonių dienų sensacingo teismo, Paryžiuje liko išteisintas jaunas žydas laikrodininkas, kuris nušovė generolą Petlurą, buvusį Ukrainiečių armijos vadą, už jo pogramus arba žydų skerdynes Ukrainoje. Žydai buvo užpildę teismo kambarį visu laiku, ir kada išduota nuosprendis šoviko išteisinimui, dalyviai šaukėrėkė: "Lai gyvuoja Francuzija! Lai gyvuoja Francuzijos teismai!"

Neteisingos Žinios

Washington. — Šiomis dienomis kai kuriuose Amerikos laikraščiuose pasirodžius iš Varšavos žinia apie šešių kariškių sušaudymą Lietuvoje yra eilinis prasimanymas. Žinia neteisinga.

Nepasisekė Pakaržygiauti

Brooklyn, N. Y. — Ligoninės tarnautojas, turbut pamišęs protiškai, užsimanė pasižymėti savo narsumu moterų akyse. Ligoninėj buvo 325 pacientų, kurių 78 reikėjo išnešti iš degamo budinko, kurį, kaip paaiškėjo jis pats padegė. Tie išgelbėti ligoniai išliko nuo sudegimo pabės padegėjo trusu. Jis yra Ernest Rohde, 42 metų amžiaus. Iš sujudimo laike gaisro vienas ligonis mirė, o viena moteris tuo laiku pagimdė dukterį viduje.

Ekstra! Orlaivis Susimušė su Traukiniu

New Market, N. J. — Pirmas žinomas atsitikimas susimušimo orlaivio su traukiniu atsitiko čionai ryte laike miglų. Paštinis orlaivis nusileido žemai ir pataikė kelyje traukinio ir susikulė su lokomotivu. Laimė tik kad susimušimas buvo tokis jog lakunas išliko sveikas nors orlaivis susilaužė. Lakunas gabeno paštą iš Clevelando.

JUREIVIAI SUVALGĖ SAVO DRAUGUS

Seattle, Wash. — Townsend uostan vandens atplauta Japonų žuvininkų laivas su dviem negyvais vyrais ir su kaulais keleto kitų žmonių. Laivas išplukavo be globos 4,000 mylių nuo Japonijos pakraščio per keletą mėnesių. Apžiurėję laivą viršininkai spėja kod tiedu badu mirę vyrai pirmiau suvalgė savo draugus, o paskui neturėdami ką valgyt mirė ir patįs.

Kiek Žmonės Pravalgė Pinigų ant Mielių

1917 metais viena žymi mielių išdirbimo kompanija uždirbo pelno $2,265,418. 1926 metais tos kompanijos uždarbis buvo $18,465,000. Per devynis metus uždarbis pasidaugino 700 nuošimčių.

Tas atsitiko delei to kad buvo paskelbta jog mielės tinka ne tik prie duonos kepimo, bet ir viduriams, ir pradėta nepaprastai garsinti kad žmonės turinti užkietėjimus ir kitus nuo to paeinančius vidurių negerumus valgytų mieles, gertų jas ištarpytas, ir tam panašiai.

STATO MOKYKLAS IŠ STIKLO

Berline ruošiama statyti didelė mokykla iš vieno stiklo. Tai yra sienos bus vieno stiklo, sudėto į rėmus plieno ir konkreto. Stiklas bus storas kad nebutų galima sumušti, ir per visas puses į klesų kambarius ineis šviesa.

Gal ateis laikas kad ir namai bus iš stiklo ir žmonės negyvens tamsoje kaip dabar, akmeniniuose, muriniuose arba mediniuose namuose, sako Arthur Brisbane, garsus Amerikietis rašytojas.

Bet tada žmonės turės dėvėti nepermatomus akinius, kad negalėtų matyt kas stikliniuose namuose dedasi.

Surado Moteries Lavoną

Ashtabula, O. — Policija gavo žinią iš Pittsburgo per 14 metų mergaitę kad vienuose namuose sklepe yra užkasta nužudyta tos mergaitės motina, kuri dingo du metai atgal. Suradus likučius nužudytos moteries, policija apkaltino jos vyrą pirmo laipsnio žudystėje. Mergaitė pasakė policijai kad tėvas užmušė motiną kuju, palaidojo sklepe ir pasišalino iš miesto.

48 Vaikai Išgelbėjo Tėvą nuo Kalėjimo

Sheridan, Wyo. — Vienas Meksikietis perpykęs peiliu perdurė vieną darbininką. Jis buvo nuteistas kalėjiman, bet prirodžius kad turi 43 vaikus užlaikymui. Jis yra 60 metų amžiaus.

GALUTINAI PRANEŠA KAD ITALIJOS LAIVO NELAIMĖJE ŽUVO 293 ŽMONĖS

Rio de Janeiro, Brazilija. — Paskiausiomis žiniomis, pereitos savaitės katastrofoje su Italijos laivu nuskendo 293 pasažieriai, o 963 išgelbėta.

Pagalbon pribuvę keli laivai ir išėmę iš vandens tuos kuriuos išgelbėjo, padavė savo išgelbėtų skaitlines, bet prie tų pasirodė trukstančių 293 pasažierių.

Pasakoja kad skęstančius buvo užpuolę žuvįs ir daugelį suėdė.

Didėsės Nelaimės Jurose per Praeitus 30 Metų

1898 m. — Francuzų laivui La Bourgcyne susimušus su Anglų laivu nuskendo 560 žmonių.

1904—General Slocum, ekskursinis laivas sudegė New Yorke, žuvo 1,021 žm.

1904—Norge, sudužo Škotijos pakraštyj, žuvo 646 žm.

1912—Titanikas susimušė su ledų kalnu, žuvo 1,517 žm.

1912—Japonijos garlaivis Kiker Maru nuskendo Japonijos pakraštyje, žuvo 1,000 žm.

1914—Empress of Ireland susimušė su kitu laivu, nuskendo 1,024 žm.

1915—Lusitania, paskandino Vokiečių submarinas, nuskendo 1,198 žm.

1915—Eastland (ekskursijos laivas) apvirto Chicagos upėje, prigėrė 812 žm.

1916—Chinų laivas Hsin Yu nuskendo Chinijos pakraštyje, žuvo 1,000.

1916—Francuzų kreiseris nuskendo Viduržeminėj jurėj, prigėrė 1,250 jureivių.

1917—Anglų kariškas laivas Vanguard eksplodavo, žuvo 800 jureivių.

1918—Japonų karo laivas Kawachi eksplodavo, žuvo 500 jur.

1918—Žuvo be žinios laivas Cykolps išvykęs iš Barbados, žuvo 283 žm.

1921—Sudužo Chinų laivas Hong Kong ties Swatow, žuvo 1,000 žmonių.

20 Užmušta Brazilijos Audroje

Rio de Janeiro. — Audra peršlavus Matte Grossa valstiją paliko didelius nuostolius ir užmušė 20 žmonių.

Rasta Skryniose Moterų Lavonai

New Orleans, Ga. — Dviejose skryniose užtikta supjaustyti lavonai dviejų jaunų moterų. Skrynios buvo palikta vienuose namuose, kurių gyventojai pasakė policijai nieko nežiną kaip tos moterįs skryniose atsirado.

Pranešimas Visuomenei

Lietuvos Generalis Konsulatas New Yorke praneša kad pamestą Lietuvos užsienio pasą Nr. 15354, išduotą Vidaus Reikalų Ministerijos Alizui Gudui, laikyti neturinčiu vertės ir radus jį pasiųsti Generaliam Konsulatui, 15 Park Row, New York City.

Laikas Siųsti Kalėdų Dovanas

KĄ geresnio galit pasiųsti saviškiams į Lietuvą dovanų jei ne keletą Litų, ne kelis Dolarius? Už pinigus patįs jie nusipirks kas jiems tą dieną labiausia reikalinga. Prisiminkit juos, kaip kitomis šventėmis, ir ruoškites savo dovanėlę pasiųsti.

"DIRVOS" Agentura visuomet ir dabar pasiruošus patarnauti skaitytojams ir abelnai visai Amerikos Lietuvių visuomenei persiuntime pinigų į Lietuvą. Siunčia Litais ir Dolariais pigiausiu kursu ir priėmėjas gauna tokią sumą kokią siuntėjas paskiria. Gauna tiesiog pinigais, ne čekiais, ir nėra vargo su jieškojimais kas čekį išmainys, už kurį mainytojai tankiai daug atsiskaito.

SIŲSKIT DABAR — nelaukit paskutinių dienų, neapvilkit saviškių tikėjimosi iš jusų dovanėlės. Kitais sykiais siuntėt, pradžiuginot juos — ir dabar jie žino kad turi Amerikoj savo sunelį, brolelį, tėvelį ar kitokį giminėlę ir žino kad jųs atsiųsit. Tegul jų žinojimas nelieka suviltas.

"DIRVA"
6820 Superior Ave. Cleveland, Ohio

PITTSBURGH

Susišaudė kaimynės. Dvi kaimynės nuo 1220 ir 1222 Gilmore st., susivaidijo už vienos mergaitę, 14 metų, apie kurią viena pradėjo pasakoti pletkus. Motina dukterį gindama pradėjo savo kaimynę koliot, ir kada prieita prie karštų barnių, pletkininkės įnamis atnešęs revolverį padavė jai pakurstydamas šauti. Mergaitės motina liko sužeista į krutinę. Ji paimta į ligonbutį, o revolverio atnešėjas areštuotas.

Viena Detroitietė moteris pareikalavo iš Pittsburgo policijos $5,000 atlyginimą, paskirtą už susekimą ir areštavimą S. Jawarskio, kuris įgabeno ginklus ir įnagius į apskrities kalėjimą, kuriais išsiliuosavo ir pabėgo Jawarskio brolis ir kitas jo draugas nuteisti už žmogžudystę.

Ta moteris, 70 metų amžiaus, sako kad Rugp. 2 d. pas ją atvykę du vyrai nusinuomavo jų garadžių, bet atsisakė pasakyti savo vardus. Vėliau, kada jie įvažiavo garadžiun, per langą žiurėdama senė matė kaip tie vyrai permainė automobilio laisnų numerius. Ji tada nuvyko į policijos stotį ir raportavo dalyką, ir policija pradėjo sekioti tų vyrų apsiėjim . Neužilgo po to buvo papildyta užpuolimas ant General Baking Co. pinigų vežimo ir tie vyrai suimti kaipo nužiurėti asmens. Sulaikius juos, vėliau patirta kad jie ieškomi Pittsburge sąryšyje su išlaužimu kalėjimo.

Sudinamitavo tiltą. Pennsylvania gelžkelio tiltas netoli Parnassus tapo dinamitu sugadintas ir susisiekimas tuo keliu su Valley Camp Coal Co. kasyklomis pertrauktas.

Spėjama kad nesugebėjimas padėti bombą tinkamiau išgelbėjo tiltą nuo visiško suardymo. Minėtose kasyklose eina smarkus kivirčiai tarp streikerių ir streiklaužių ir manoma kad tilto susprogdinimas buvo taikyta sulaikymui kasyklose darbo.

Mirtinumas. Pittsburge mirčių skaičius yra aukščiausias negu kitucse miestuose. Bėgyje 1925 metų per visą šalį mirčių buvo po 11.8 nuo 1,000 žmonių, o Pittsburge po 20.4 nuo kiekvieno 1,000.

Divorsas del vištų. Už tai kad vyras perdaug mylėjo vištas ir net laikė jas kambariuose gyvenamam name, 500 išviso, ir kada pati portestavo ji gavo mušti už vištas, Freda Neus, iš Cratfon branch, netoli Carnegie, gavo divorsą nuo savo vyro ir dabar gali rasti tokį vyrą kuris stuboje vištų nelaikys.

Sumišėlio darbas. Tulas 61 metų senis, nuo Arlington ave., pamišęs nuo persigėrimo namiuose, inėjęs į mėsinyčią kirviu sudaužė daugelį dalykų, padarydamas nuostolių už $300.

Kada pribuvo policijantas ji sulaikyti, senis mosavo kirviu ir jam, bet buvo nuginkluotas ir nugabentas policijos stotin. Jis nuteistas 30 kalėjimo ir užsimokėta $25 bausmės.

Nužudė pačią lovoje. Lancaster, Pa. — Frank Hilton, gulėdamas lovoje su savo pačia ir 12 metų mergaite, nakties laiku nušovė savo pačią ir pats save palikdamas mergaitę sveiką.

Tragedija įvyko moteries tėvų namuose, kur jie apsinakvojo po palaidojimo jos tėvo. Motina sako negalinti išaiškinti tos dvigubos žudystės.

CHICAGO, ILL.

Koncertas Pasisekė

Babravičiaus, Vanagaičio, Yozavito koncertas Spalių 28 d. nusidavė nepaprastai gerai: publikos suėjo virš 700. Chicagiečiai gražiai išlydėjo savo artistus į rytines valstijas palinksminti Lietuvius. Sv.

THOMAS, W. VA.

Angliakasyklose dirba neblogai, tik mokestis už darbą yra numušta. Darbininkai turi sunkiai dirbti. Čia unijos nėra.

Bolševikėlis Proleika prisilakęs munšaino Spalių 23 d. ne tik lermavo savo namuose, bet savo moterį su vaikais išvijo iš namų ir jie turėjo nakties laiku pas kaimynus prašytis prieglaudos. Proleika mėgsta degtinėlę, ir prisitraukęs jos, griebęs kirvį norėjo nužudyti savo žmoną, sakydamas jisai nebijąs jai gyvastį atimti, nes už jį užstotų visas "Laisvės" štabas su raudonųjų armija. Proleika labai mėgsta šmeižti "Dirvą" ir vietos gerus Lietuvius. Jisai ant jų net rašinėja į bolševikiškus laikraščius visokius šmeižtus. Duosis matyti kaip dabar Proleika apie save parašys savo spaudoje ir kaip jo generolai užgirs jo darbus.

Justinas Balčiunas jau sveiksta ir pradeda vaikščioti. Jam angliakasykloje mašina koją sužeidė.

Apsirgo reumatizmu Ipolitas Krištupaitis. Vienos kojos visai nevaldo. Buvo pasidavęs į Cumberland ligoninę; iš ten sugryžo ir gydosi namie.

Pinavijas.

LIETUVOS LAISVĖS PASKOLOS BONUS

PERKAME IR PARDUODAME

Siunčiame pinigus į LIETUVĄ, imokėjimas garantuojama DOLARIAIS arba LITAIS, siunčiame kabeliu ir paštu. Del informacijų rašykit:—Dept. D.

ZIMMERMANN & FORSHAY

170 Broadway New York

Firma įsteigta nuo 1872 (2-8)

SUSIVIENIJIMAS LIET. AMERIKOJ

Didžiausia Lietuvių Apdraudos ir Pašalpos organizacija Suvienytose Valstijose, kurios turtas siekia arti $1,000,000.00.

Nuo susiorganizavimo ik šiam laikui išmokėta $375,122.80 pomirtinių. Pašalpų išmokėta $413,550.15.

SLA. kuopos randasi visuose didesniuose miestuose. Nariai priimama nuo 18 iki 50 m. amžiaus. Visi nariai gauna laikraštį "Tėvynę" dovanai ir taipgi gauna SLA. išleistas knygas už pusę kainos.

Pomirtiniai skyriai — $150, 300, 600 ir 1,000.
Pašalpos Skyriai — $6.00, 9.00 ir 12.00 savaitėj.

Del platesnių informacijų kreipkitės šiuo adresu:

LITHUANIAN ALLIANCE OF AMERICA

307 W. 30th Street New York, N. Y.

PASTABUKĖS

KODEL komunistų "Laisvė" taip labai džiaugiasi kad Meksikos valdžia be pasigailėjimo trempia sukilimą ir žudo sukilimo vadus? Todel kad Meksikoj sukilimus ruošia daugiausia tikintieji. Bet kodel ta pati "Laisvė" kuobjauriausia keikia Lietuvos valdžią, kuri irgi nedaro ceremonijų su sukilėliais? Todel kad Lietuvoje sukilimus rengia komunistai, jų artimiausi draugai socialdemokratai ir kairieji Liaudininkai. Tas reiškia kad komunistai pilnai pritaria žudynėms. Žudyti galima visus, tik ne komunistus.

▼ ▼ ▼

'SANDAROS' redaktorius jei butų toks galingas kaip Stalinas jis atimtų nuo Širvydo ne tik redaktoriaus sostą, bet ir patį Širvydą išvytų iš demokratiško pasaulio, o į Širvydo vietą padėtų Paulauską ar Sekį, ir tada jau butų pilnas kvartetas. su Michelsonu ir Grigaičiu.

▼ ▼ ▼

KOKS ten Jankauskas per "Laisvę" sušuko: "Saugokites Apgavikų!" ir tais apgavikais perstato p. Pikčilingienę ir jos draugę, kurios renka aukas Vaikelio Jezaus našlaičių prieglaudai Kaune.

Aš irgi sakau kad saugokites apgavikų, tik ne tų moterų, bet komunistų.

▼ ▼ ▼

ANT KAPO Lietuvos Atstatymo Bendrovės ir Progress Shoe Mgf. Co. išdygo "Realty Trust" Bendrovė. Kas išdygs po šito laikas greitai parodys.

Žinučių Rinkėjas.

S. L. A. ORGANAS užgyrė Kauno "Trimito" editorialą kuriame buvo pipirinama valdininkams kam jie už mažiausius sau nepamėgimus tuojau "iškelia bylas" laikraščiams ir jų redaktoriams su leidėjais. Net perspausdino tą dalį kurioje "Trimitas" išdėsto kaip neišmintinga traukti atsakomybėn už kiekvieną valdininkams prasitartą žodį, už pašiepiantį valdininkus paveiksluką, ir tam panašiai.

Net nesmagu buvo "Tėvynėj" skaityt tą straipsnio dalį. Labai gerai kad ją "T." perspausdino, tik negerai kad neperspausdino to paties "Trimito" editorialo dalį ir tą kurioje buvo pipirinama betakčiams laikraščiams, kurie delei savo partiviškų aspiracijų gaudo vien gandus, pletkus, ir tuos pučia į didžiausius faktus, primaišydami savo namuose augintų (prasimanytų) tikrenybių. Užtylėjimas vienos straipsnio dalies kuomet užgiriama kita dalis išrodo lyg į kokį tai išsisukinėjimą.

▼ ▼ ▼

NE VISIEMS pranašais buti. Po perversmui Lietuvoje, kada Sandaros organas pateko socialistų nelaisvėn, buvo kilę ginčai kaikuriuose laikraščiuose. Sandaros organas labai pyko ant "Dirvos", kuri retkarčiais patalpino pašaipos brukšnelių po antgalviu "Pastabukės", kurias rašė tulas Žinučių Rinkėjas. Tose pastabukėse kelis sykius buvo pašiepta tuli Sandaros organo išsišokimai prieš Lietuvos valdžią ir kitus dalykus. Sandaros organas neatleistinai ir daug kartų gramozdiškai zulino tas "Dirvos" pastabukes ir p. Karpavičių, "Dirvos" redaktorių, kaipo tų pastabukių autorių; girdi, užsirukęs kvepiantį cigarą, ir rašo.... Taigi. Sveiki laikraštininkai, nuo neatmenamų laikų, neišduoda slapivardžius nei savo nei kitų laikraščių bendradarbių, nors tikrai žinotų koks bendradarbis kokiu slapivardžiu pasirašo. Sandaros organas prie sveikųjų užtai priskaityt lyg butų negalima, nes per tai "visas svietas" sužinojo p. Karpavičiaus slapivardį. Tik viena "Tėvynė" turbut to nežinojo, nes gavus progą, anais sykiais ėmė ir paskelbė kad Žinučių Rinkėjas tas pastabas rašantis yra "žymus Baltimorietis". Reiškia, "Tėvynė" parodė kad Sandaros organui pranašu buti nepritinka. Tik negerai kad "Tėvynė" taip ilgai tylėjo; reikėjo tuojau savo vienmintei patėmyti kaip tik ji pasikėsino pranašauti tai apie ką neturi supratimo.

Kvietiškis.

DETROIT

Registruoja ginklus. Michigan valstijoj įvesta naujas įstatymas sulyg kurio visi gyventojai turi suregistruoti pas save turimus ginklus. Per pusantro mėnesio jau suregistruota apie 5,500 ginklų. Duota laiko iki Lapkričio 1 dienai užregistruoti tiems kurie dar neregistravę.

Keletas žinių apie Detroitą. Detroitas turi didžiausią gaidų spausdinimo įstaigą pasaulyje.

Detroitas stovi pirmoj eilėje išdirbime pieno vežiojimo blekinių, kurių išdirba kas metai po šimtus tukstančių.

Detroitas turi didžiausią pasaulyje vienų tik avalų krautuvę.

Detroitas stovi pirmoj eilėj išdirbime metalinių lovų.

Detroito Book Cadillac hotelis yra aukščiausias pasaulyje hotelis, 392 pėdų ir turi 29 aukštus.

Sugryžo iš kalėjimo. Pereitą šeštadienį sugryžo iš federalio kalėjimo buvęs Hamtramck majoras Lenkas Jezewski, nuteistas už tai kad nepavelijo įstatymams įsikišti į jo pažiuras link svaiginančių gėrimų. Jis buvo priešingas prohibicijai. Lenkai jį sutiko labai iškilmingai.

Artistų koncertas. Lapkričio 3 d. Lietuvių svetainėje atsibuvo Babravičiaus, Vanagaičio ir Yozavito koncertas. Viskas išėjo pasekmingai. Publika buvo labai patenkinta naują programu kurį šie artistai per vasarą suruošė. Jie aplankys ir kitas kolonijas, keliauja į rytus, pirmiausia sustodami Clevelande.

Su jais sykiu keliauja p. J. Bačiunas su žmona, iš Sodus, Mich.

Svečiai apleidžia Detroitą šeštadienį ir automobiliu išvyksta į Clevelandą. **Kl.**

"Birutė". Komp. Mikas Petrauskas smarkiai ruošiasi prie pastatymo savo operos "Birutės". Perstatymas bus Lapkričio 13 dieną Lietuvių svetainėje. Visi Detoitiečiai susižingeidavę tuo nauju dalyku ir ruošiasi apsilankyti. **S.**

Politikierių suktybės. 59 Detroito gyventojai areštuojama už neteisėtą registravimąsi sąryšyje su ateinančiais rinkimais. Prie to, kilo daugiau kitokių skandalų delei registracijų; pradeda iškilti aikštėn kad negrai registruotojai buvo pažymima, išskyrimui jų.

Nuteista banditas. Pribuvęs iš Clevelando ir už poros dienų pakliuvęs už užpuolimą gatvėje su tikslu apvogti žmogų, tulas Brown, 27 m., nuteistas 15 metų kalėjiman. Jis prie kaltės prisipažino, bet sakėsi tuo laiku buvęs girtas, vienok tas neišgelbėjo jo nuo bausmės.

Degtinę valia atimt, pinigus ne. Vienam žmogeliui patekus už pardavinėjimą degtinės, teisme paaiškėjo kad agentai atėmė iš jo ne tik degtinę, bet ir $789 pinigais, kuriuos surinko už parduotą degtinę. Pinigus teismas pripažino nepaliečiamais ir grąžino tam žmogeliui.

REIKALAUJAM AGENTŲ

Platinimui "Dirvos"

T.M.D. REIKALAI

Iš T. M. D. Wisconsino Apskričio

TMD. Wisconsino Apskričio visos kuopos bendrai ruošia didelį koncertą Lapkričio 27 d., Turners Hall, Racine, Wis.

Programą išpildys didžiulis visiems mums gerai žinomas iš Kenosha Dailės Ratelis vedamas Juozo Macnoriaus. Su tuo reikalu kreipiuosi į kuopas kviesdamas ateiti Apskričio valdybai į pagalbą tame darbe. Kuopų prašau štai ką atlikti. Svarbiausia dėti visas pastangas kad suorganizavus iš kiekvienos kuopos kuodaugiausia žmonių dalyvauti svečiuosi tame parengime. Juo didesnį skaitlių publikos turėsim tuo geresnės pasekmės bus. Tą atlikti kiekviena kuopa lengvai gali, tik reikalinga truputį gero noro.

Jei Kenoshiečiai turi laiko išsilavint dainas ir atvažiavę duos mums puikų koncertinį programą, tai mes Raciniečiai, Waukeganiečiai ir Milwaukiečiai turime surasti laiko Lapkričio 27 d. praleidimui, kaipo pailsio dienos, atvažiuodami pasiklausyti Dailės Ratelio Choro gražiai skambančių dainelių. Tą vakarą rasime ir kitokių linksmybių.

Visoms Apskričio kuopoms greitu laiku bus prisiųsti apgarsinimo lapeliai ir pardavimui įžangos tikietai. Dėkit pastangas šį tėvynainių parengimą padaryti pasekmingu, sutraukiant didžiausį skaičių Lietuvių.

Nieko nelaukdami visi kiek kuris išgalim prie darbo!

Apskričio raštininkas

M. Kasparaitis.

Milwaukee, Wis.

TMD. 60-ta kuopa gyvai imasi už veikimo. Yra nutarus 19 d. Lapkričio pp. Beržų palociuje ruošti draugišką vakarėlį naulai 60-tos kuopos.

Antras svarbus nutarimas yra ruošti paminėjimą Lietuvos nepriklausomybės dešimtmetines sukaktuves ir tuo pačiu sykiu minėti Dr. J. Basanavičiaus vienų metų mirties paminėjimą. Tam istoriniam parengimui paskirta Vasario 19 d. 1928 m.

Atlikti tą svarbią užduotį pavesta senam ir darbščiam Milwaukės tėvynainiui, Vin. Staupickui. Atsikreipta tuo reikalu per laišką prie Apskričio raštininko, M. Kasparaičio, kame pageidaujama gauti Vasario 19 d. už kalbėtoją Dr. A. Zimontą iš Chicagos.

60-ta kuopa rems visomis išgalėmis TMD. Apskričio ruošiamą koncertą Lapkričio 27 d. Racine. Pageidaujama kad ir kitos kuopos eitų į pagalbą Apskričiui šiame atsitikime.

Tėvynainis.

ATEINA KALĖDOS—PRADĖKIT SIUNTINĖT SAVIŠKIAMS Į LIETUVĄ "DIRVĄ"

Neužmirškit savo brolių-draugų-giminių Brazilijoj, Argentinoj, kitose svieto dalyse.

"Dirvos" Kaina į Lietuvą, Braziliją, Argentiną ir kitur $3.00. Kanadon $2.50. Pusei metų pusė kainos.

Camel

Cigaretai kurie suteikia didžiausio atšviežinančio smagumo.

Camel yra sumaišyti iš rinktinio tabako, kas padaro švelnumą, vėsumą, lengvumą ir atšviežinantį rukymą. Nereikia specialių prirengimų del gerklės apsaugojimo - Camel tabakas nereikalauja to.

© 1927, R. J. Reynolds Tobacco Company, Winston-Salem, N. C.

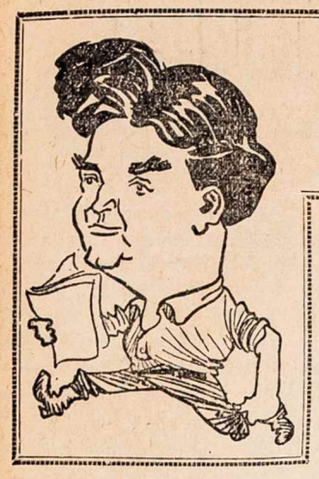

GERB. SPRAGILO GUŠTELĖ

GERB. SPRAGILAS APIE GYRIMUS IR PEIKIMUS

— Gerb. Spragile, kodel pereitą sykį "Dirvoj" netilpo tavo pamokslas? Kai tavęs nėra man rodos kad visas laikraštis tuščias, — sako pasitikus ant Superijos viena gerb. skaitytoja.

Ką čia jai pasakyt, misliu sau, ba išduot savo intimiškus ar kaip jie ten ki taip vadina sekretus paprastiems žmonėms nelabai gerai, ba kam čia kiti turi tavo paslaptis žinoti, ypač jei tos paslaptįs nėra tau patinkamos.

Taigi nusisprendžiau užsičiaupt ir nepasakyt jai, ir niekas nežinosit, ba aš nenoriu kad visi žinotų kad gerb. Redaktorius mano rašto netalpino, ba butų sarmata. Kur gi ne, žmogus kaip kada imi mislyt kad esi labai garsus rašytojas ir kad tavo raštus visi skaito, o čia žiurėk koks redaktorius ima ir numeta į gurbą.

Ale pasakysiu kas tas do Redaktorius ir kam jis taip padarė.

Aną šventą pono Dievulio dieną sumisliau, pasivadinau savo šonkaulį ir sakau: *Eime ant tijatro.*

— Kokio tijatro tu nori eit? — sako ji.

— Einam pažiurėt "Ekscelencijos", — sakau aš.

— Tai tu nori eit ant baliaus, ne ant tijatro, — sako ji.

— Tau tik balius rupi, ale prieš balių bus tijatras, tai aš noriu pataikyt pamatyt, — sakau aš.

— Ir aš noriu matyt, tai eime, — sako ji.

Apsirengiam, išeinam, ir nueinam.

Ineinam į salę, žiurim jau pilna žmonių, nėra nei kur sėstis. Ale vistiek, kaip vožnai asabai ir jo šonkauliui, tuoj pašokę nuo savo suolų, keli Slapti Spragilaičiai atidavė savo sėdynes man su šonkauliu.

Ale tuoj pamatau, atėjo Redaktorius, prisėdo prie manęs, ir kužda:

— Gerb. Spragile, žinai, čia yra naujas veikalas, mes norim padaryt biznį, aprašyk tu kaip mokėsi jį ir atnešk man rytoj, — sako jis.

— Gerai, padarysiu, — sakau aš.

Ale kai ant rytojaus nunešiau ir padaviau, tai mano raštas atsidurė gurbe, ir užtai nieko nematėt mano kampelyje. Nekaltinkit už tai mane, ale Redaktorių, ba jis pasirodė didesnis cenzorius ir laisvos minties varžytojas negu Varnių fašistai.

Aš parašiau tikrą "Ekscelencijos" kritiką, taip kaip man išrodė (ba ne aš tą veikalą parašiau ir negaliu jį girti).

Nuo to sykio supratau kad jeigu nori kad tavo pamokslai tilptų tai turi tiktai girt viską ką jie patįs daro, o jeigu negirsi tai niekas ir nežinos kad tu, vargšas žmogelis, moki rašyt. (Ale tas pats ir apie peikimą: jeigu rašai į kitus laikraščius tai turi peikt, ba jeigu girsi tai irgi niekas nežinos kad tu moki rašyt.)

O dabar pasakysiu apie naują dalyką — tokį naują kad jau visi gerai žinot ir pažįstat. Ale išnaujo turit žinot ir atsimint.

Garniai, pempės, antįs ir žąsis dabar jau lekia iš žiemių į pietus. Ale Vanagai, Babriai ir Jezuitai lekia iš vakarų į rytus. Jų antras nusileidimas bus Klyvlande už kelių dienų nuo dabar. Visi pasiimkit savo striełbas ir pištalietus ir eikit į Lietuvišką pašiurę pažiurėt kaip jie ten apsistos ir ką ten veiks.

Babrys žada parodyt operą, ale kaip ji išrodo tai aš nežinau ir negalėčiau pasakyt, užtai turit pakęst iki Lapų krėtimo mėnesio dešimtos dienos ir nueit patįs pamatyt.

Vanagas atneš savo snape daug naujų ir negirdėtų šposų, juokų ir dainų. Kvatos visi iš jo vanagiojimų, iš jo kvarksėjimų ir kitokių iksėjimų.

O Jezuitas visiems prituravos. Be dainininkų koncertas gali but, ale be turavotojų arba pijanistų ne, todel jis bus šio vakaro svarbiausia ranka.

Ir apie šitas tris asabas mano raštų gerb. Redaktorius netalpintų, jeigu bučiau ėmęs jas peikt, ba tai toks sutvėrimas kuris, sako kiti, net vienoj lovoj su jais spardosi, užtai jeigu kas nori tas asabas papeikt tai turi rašyt į bolševikų laikraščius, ba ten girt nevalia.

GREITA PAGALBA DEL SUSTYRUSIŲ SĄNARIŲ, SKAUDAMŲ MUSKULŲ

Nesiblaškyk agonijoj ilgiau, kuomet Johnson's Red Cross Kidney Plaster gali suteikti Jums beveik umią pagalbą. Nenusimink, jei kitos gyduolės suteikė jums tik laikiną pagalbą. Bandykit Johnson's Red Cross Kidney Plasteri, kuris suteikia patvarią pagalbą — šilumą, jiegą ir malonų nuolatinį masažą skaudamiems sutraukitems muskulams ir sustyrusiems sąnariams.

Naudingas efektas patvarus del to kad gyduolės yra palaikomos pilnoj jiegoj tiesiog prieš odą prie skaudamų vietų ir nuolat veikia iki plasteris laikomas prie kuno. Jeigu jusų muskulai ir sąnariai yra sustyrę ir apimti skausmo nuo persidirbimo ar nejprasto darbo, nuo neatsargumo, Reumatizmo ar del kitų priežasčių, gaukit Red Cross Kidney Plaster vaistinėj ir vartokit jį — nusistebėsit jo greitu ir nuostabiu veikimu. Parduodamas visose vaistinėse.

Del Reumatišku gėlimų, neuralgijos, paprasto persišaldymo, skaudžių raumenų, išsinarinimų ar išsisukumų
Naudokite
DR. RICHTERIO
Inkaro Rušies
PAIN-EXPELLERĮ
Vaisbaženklis registruotas S. V. Pat. Biure.
Nėra tikrasis, be mųsu Inkaro vaisbaženklio. Vaistinėse po 35c ir 70c.
F. AD. RICHTER & CO.
Berry & So. 5th Sts.
Brooklyn, N. Y.

KAIP JI ATSIKRATĖ REUMATIZMO

Žinodama iš baisaus patyrimo gėlimo nuo reumatizmo, Mrs. J. E. Hurst, kuri gyvena 204 Davis Ave., F-112, Bloomington, Ill., yra taip dėkinga pati išsigydžius jog iš džiaugsmo nori pranešti kitiems kenčiantiems kaip atsikratyti to skausmo paprastu budu namie.

Mrs. Hurst neturi nieko parduoti. Tik iškirpkit šį pranešimą, pasiųskit jai su savo vardu ir adresu, ir ji noriai prisiųs jums svarbias informacijas visai dykai. Rašykit jai tuojau kolei dar neužmiršot.

LAPKRIČIO MĖNESIO ŽVAIGŽDYNAI

Apie pabaigą Lapkričio mėnesio nakties danguje jau anksti iš vakaro bus matomi puikiausi žvaigždynai kokie tik musų erdvėse patėmijama visą metą aplinkui. Tie patįs žvaigždynai arba konsteliacijos matosi ir dabar, bet vėliau į naktį. Bet su kiekviena diena jie artėja, musų žemei skubiai bėgant linkui jų, ir užtai kas vakaras anksčiau jie matosi. Tas ankstumas sunku vakaras iš vakaro patėmyt, vienok gale Lapkričio jau tie žvaigždynai matysis tose pačiose vietose pora valandų anksčiau.

Jokis kitas metų tarpas neturi tokių puikių žvaigždžių grupių kaip Lapkritis-Gruodis ir kiti pora mėnesių po jų. Bet jau sekančiuose mėnesiuose tie vaizdai nebuna nauji, jie buna jau matyti per pora mėnesių rytų danguje, o paskiau jau buna nuėję į vakarus, nes žemė juos pradeda palikti.

Vakarų šone jau leidžiasi palgas trikampis iš pirmo didumo žvaigždžių, Vega, Deneb ir Altair. Po sutemai patėmykit vakaruose didelį kryžių, su kotu iš menkesnių žvaigždžių, ir pažinsit Gulbės konsteliaciją. Balta aiški Deneb randasi pačiame kryžiaus viršuje. Žemai į pietvakarius matosi balta Vega, o visai šiaurvakarėj mėlsva Vega.

Tarpas tarp rytų ir vakarų yra tuščias, taip sakant, nes jame nėra jokios pirmo didumo žvaigždės. Nors tame tarpe guli daug žymių žvaigždynų savo pasakomis, apie ką pereitą mėnesį buvo rašyta, bet tie žvaigždynai neatsižymi savo skaistumu. Toli pietuose po sutemai matosi viena dikta žvaigždė Fomalhaut. Aukštai meridiane visi galit patėmyt planetą Jupiterį, su kuriuo žemė bėga lenktynes aplink saulę. Bet Jupiteris yra labai toli nuo saulės ir užtai žemė apibėga aplink saulę sykį į 365 dienas, o Jupiteris sykį į 12 metų, taigi kitą meta šituo laiku rasim jį praėjusį tik 12-tą dalį savo kelionės.

Pažiurėkim į rytus. Štai pirmiausia į akį puola grupelė mėlynų nors ne labai didelių žvaigždžių, vadinamų Plejadomis. Jos išrodo kaip žvakutės sužiebtos pailgoje nelygioje kruvelėje. Nors nėra taip žymios savo skaistumu, jos turi žymias pasakas apie save. Toj grupelėj paprastai matosi šešios ar septynios Plejados, bet kiti įžiuri iki 12 be jokių instrumentų; o su teleskopu pažvelgus matai ne desėtkus bet šimtus jų. Kokiu budu tokioj mažoj vietoj galėjo buti sugrupuota tokia daugybė paskirų saulių, kurių didumas yra tiesiog stebinantis, net sunku pasakyti.

Pasak legendos, Plejados buvo dukterįs Atlaso ir priklausė prie Dianos patarnautojų. Medžiotojas Orionas užtikęs jas girioje pradėjo vytis. Jos šaukė Dievų pagalbos, ir Jupiteris pirmiausia pavertė jas į balandžius, o paskui sutalpino jas žvaigždėse. Šįmet išpuola ypatingas tų žvaigždynų susigrupavimas su Jupiteriu. Jupiteris sau ramiai keliauja į vakarus vienas. Rytuose pasirodo Plejadų burelis ir bėga į vakarus, lyg pas Jupiterį prašyti užtarimo, nes tuo tarpu iš už horizonto kįla medžiotojas Orionas, kuris seka paskui Plejadas.

Orionas yra didelė aiškių žvaigždžių grupė, kurios vidurvje randasi trįs vienoj eilėj ir lygiai viena nuo kitos tolumo žvaigždės; iš vieno jų šono yra išlenktas trikampis lyg stogelis, o apačioj irgi yra dvi žvaigždės. Viena jų yra didelė rusva ir vadinasi Rigel. Oriono grupė ir yra aiškiausia ir ypatingiausia sugrupuota kad jos negalima nepažint.

Tarpe Plejadų ir Oriono grupės yra gražus didelės V raidės pavidalas Tauro konsteliacijos, viename V rage yra raudona žvaigždė Aldebaran. Tą grupę irgi lengva pažinti. Tauras tą vardą gavo nuo pasakiško buliaus, kuris iš Egipto juromis atplaukė su gražia karalaite, vardu Europa, nuo kurios tas kontinentas savo vardą gavo. Tas bulius po teisybei buvo Jupiteris, kuris, kaip pasakos sako, buvo labai neištikimas savo žmonai ir pasiversdamas į visokius pavidalus kibindavo žemiškas mergas.

Šiaurėn nuo Aldebarano matosi gelsva žvaigždė Kapella iš Aurigo konsteliacijos. Ta grupė turi kelias kitas žvaigždes pailgame pavidale susidėjusias, bet jos nėra skaisčios, tik viena Kapella skaitosi pirmo didumo žvaigždė.

Po Oriono, vėliau vakare ateina dangum du Dvynai, Kastor ir Polluks, garsus Romėnų kariauninkai-dievaičiai. Jiedu yra gana aiškus, nes stovi paskirai nuo kitų žvaigždžių.

Dar vėliau į naktį pietryčiuose nuo Oriono matosi Sirijus, balta-mėlyna žvaigždė kuri didumu lyginasi Jupiteriui. Visos tos paminėtos žvaigždės yra žieminio sezono. Gruodžio mėnesį susieis visos aiškiai ir bus galima matyti vienu sykiu išsidraikiusias neperdideliame dangaus plote.

Už $3 pralinksminsit visą kaimą — užrašykit saviškiams Lietuvoje metams "Dirvą"

Ar Pavargęs? Ar Pailsęs?

Vartok Tanlac

Jei esi persirbęs arba del neapsižiurėjimo pakenkė jusų sveikatai, tegul Tanlac jumis sustiprina. Virš šimtas tukstančių laiškų pasako mums kaip Tanlac yra suteikęs stiprumą ir vikrumą nusilpusiems ir nuvargusiems žmonėms.

Jųs galite pasiliuosuoti nuo silpnumo ir skausmų, džiaugtis saugumais ir sveiku gyvenimu. Daugelis tukstančių kitų yra tai padarę. Daugelis tų laimingų žmonių yra jusų kaimynais. Pasinaudokit iš jų patyrimo.

Tanlac yra gamtinis tonikas ir kuno atbudavotojas, padarytas iš žiedų, šaknų ir šakelių. Jusų vaistininkas auri jas. Virš 52 milionų butelių parduota.

TANLAC
DEL JUSŲ EVEIKATOS

Telefonas Main 6111
P. J. KERŠIS
baigęs Teisių Mokyklą Cumberland Universitete, darbuojas su Teisių Ofisu advokato
C. D. AINGER
307 WILLIAMSON BLDG.
kur su visais teisių reikalais Lietuviai, Slavai, Lenkai, ir Rusai draugai kreipdamiesi turės teisingą patarnavimą.

Pašalink Kosuli, Šalti, Galvagėle, Ramatizma ir Visas Gylas ir Skausmus

MUSTEROLE
WILL NOT BLISTER
Visose aptiekose—35c ir 65c puodukas ir dudelė. Children's Musterole (lengvesnė forma) 35c.
Geresnis nei Mustard Plaster.

GERIAUSI RANKŲ DARBO
Itališki Akordionai

Mes išdirbam ir importuojam visokius pirmos klesos rankų darbo Itališkus Akordeonus, geriausius pasauly. Garantija 10 metų. Kainos yra žemesnės už kitų. Dykai pamokinam groti pirkikus. Garantuojam kad galėsit groti musų dideliais Akordeonais iš notų papraktikavus 4 mėnesius. Rašykit Angliškai pilnų informacijų. Dykai paveiksluoti katalogai ant pareikalavimo. (17)

RUATTA SERENELLI CO.
1014 Blue Island Ave. Dept. 61
Chicago, Ill.

Linkėjimai nuo "Dailės Milžinų" Vertėjo

"Dirvos" Redaktoriui K. S. Karpavičiui:

Sveikinu Tamistą švenčiant savo penkiolikos metų literatinio darbo sukaktuves ir dešimties metų redagavimą "Dirvos". Linkiu laimingai ir ilgai ją vadovauti, teikiant Lietuviams dvasios peną. Lai raštįjos Fortuna nepasigaili suteikti raštų lobio įgyvendinti savo brolių tarpe. Tamistos literatinio darbo pamatai gražųs ir brangųs, apie kuriuos skamba garsas tarp Amerikos Lietuvių, o taipgi pasiekia ir jų tikrąją Tėvynę Lietuvą. Taigi linkiu ant tų nepaprastų pamatų pastatyti tokį milžinišką rumą kurio garbė bei atmintis amžinai skambėtų kaip garsiojo Kolizejaus!

Ilgiausių laimingų metų!

Ltn. Ant.-Ferd. Maksimavičius
Kaunas-Šančiai,
Spalių 6, 1927.

Babravičiaus, Vanagaičio, Yozavito Koncertų Maršrutas

Artistai Babravičius, Vanagaitis ir Yczavitas aplankys sekančias kolonijas šios žiemos bėgiu:

Cleveland, O.	Lapkričio	10
Amsterdam, N. Y.	"	16
Hartford, Con.	"	23
Bridgeport, Ct.	"	24
Boston, Mass.	Gruodžio	11
Worcester, Mass.	Sausio	8

Kitose kolonijose rengiama į tarpus čia paminėtų miestų ir galutinai nesutarta.

Manageris J. Bačiunas.

PUIKŲS PASVEIKINIMO LAIŠKAI TINKANTI GIMINĖMS LIETUVOJE — KALĖDOMS IR NAUJIEMS METAMS — PUIKI DAINA KURI PATIKS NE TIK GAVĖJAMS, BET IR JUMS KURIE SIŲSIT

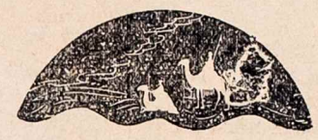

Kalėdų ir Naujų Metų Pasveikinimas

Sveiki, gyvi, giminėlės mano mylimiausi,
Minavoju aš jus tankiai, budamas toliausia.

Gyvenu už jurų, marių tolimoj šalelėj,
Bet mintyse tankiai esu su jumis grytelėj.

Neišnyksta iš akių man jųs meilųs veideliai,
Prisiminus apie jumis liusta man širdelė....

Neužmiršo mano akįs tu senų takelių,
Neišleidžiu iš minčių aš jųs meilių veidelių.

Kad turėčiau paukščio sparnus jumis aplankyčiau,
Savo ranką jums paduočiau, meiliai prakalbinčiau.

Išbučiuočiau jus veidelius tukstančius kartelių,
Prikalbėčiau aš su jumis daug džiaugsmo kalbelių;

Savo gimtąjį kampelį linksmai apžiurėčiau,
Didį džiaugsmą tarpe jusų vėl aš apturėčiau.

Bet kad laimė mano tokia — be jusų gyventi,
Siunčiu šitą gromatėlę jumis pasveikinti.

Minavokit mane vieną toli buvojantį,
Apie jumis naktį-dieną gražiai dumojantį....

(Ši Daina atspausdintą ant didelio gražaus liniuoto popierio, tinkamo rašymui. Spausdinta raudona ir žalia spalva su Kalėdinia's apvadais ir Kalėdų Dieduku bei kitais švenčių simbolais.

Kaina — 7c už 1; 12c už 2; 20c už 4.
(Vietiniams visi laiškai su vokais kainuos po 5c.)

Siųskit Pašto Stampais. **Reikalaukit "DIRVOJE"**

NASH

Leads the World in Motor Car Value

Greater Speed

Štai yra stebėtiniausias išvystymas visoje istorijoje 6-cilinderių inžinierystės—Nash 7-BEARINGŲ motoras.

Paimkit už rato šito Advanced Six 4-Durų Sedano per trisdešimts minutų ir tada jųs patirsit kiek NEGALI atlikti 4-bearingai prieš tai ką ATLIEKA 7-bearingai.

Tai yra ŠVELNIAUSIAS motoras kokis kada varė automobilį—pilno spaudimo aliejavimu išvengimui dėvėjimosi ir barškėjimo.

Per visą jo spėką ir greitumą nesijaučia nei mažiausios vibracijos kas jaučiama kituose.

Nash subalansuoja leidimo rankeną, sukimo ratą, krankšaftą kaipo vieną vienetą kad viskas butų visiškai užtikrinta.

Patėmykit turtingą vidų šio modelio. Pučšnus tikro mohair išmušimas. Graži susidėjimams dėžė ir rukymo prietaisai, eda padengti.

Patėmykit kad Nash naudoja tikrą juodmedį del styravimo rato. Taipgi instrumentų lenta, kaip ir apvedžiojimai apie duris ir langus yra juodmedžio išbaigimo.

Atvažiuokit savo karu kada atvyksit pamatyt Advanced Six Sedaną. Gausit didžiausias PRIEINAMAS išlygas. ATVAŽIUOKIT apsižiurėti šiandien.

Naujasis Nash yra Stebėtinas Automobilis

Palaikymui ir padidinimui gerų norų kokius Nash dabar turi tarp Clevelando Lietuvių mes įsteigėme Lietuviškus Departmentus kiekviename Nash sandėlyje apačioj pažymėtame. Žmogus kuris moka jusų kalbą bus ten jums patarnauti—paklauskit jo ir jis maloniai ir mandagiai patarnaus.

The Reeke Nash Co., Distributors

6605-15 Euclid Ave. Randolph 5312

Atdara vakarais

The Cleveland Motor Car Sales Co.
3950 Prospect Ave.

Zingelman Nash Motor Sales
5024 Lorain Ave.

The Brooklyn Nash Co. Inc.
3410 Altoona Ave.

Nash Woodland Motor Sales Co.
5109 Woodland Ave.

Broadway Nash Company
4859-61 Broadway

Zucker Nash Motor Sales
6816 Superior Ave.

The Smith Nash Motor Company
13608-10 St. Clair Ave.

Nuo Redakcijos

DEŠIMTS METŲ PRAĖJUS

DEŠĖTKAS metų musų gyvenime yra tokis bereikšmis-menkas tarpelis ilgų amžių kad rodos nėra ką į tai nei atsižvelgti. Tačiau iš kitos pusės žiurint, dešimts metų yra didelis galas nukirstas nuo musų gyvenimo. Per dešimts metų žmogus daug ką padaro to ką nepadarė pirmiau; pažingėja pirmyn ir patobulėja, arba visiškai susidemoralizuoja. Viduramžiui žmogui dešimts metų daug atima spėkų, buklumo, ištvermės, ir jau užžymi jo paskutinių dienų pradžią.

Dešimts metų laiko padarė žymią permainą ne tik paskiro žmogaus gyvenime, bet ir visame pasaulyje. Tą visi kurie laikraščius skaito gerai mato ir žino. Jokia galybė negalėtų atgražinti visko į tą pat stovį kokiame buvo dešimts metų atgal. Taigi kiekvienas musų gyvenimo dešimtmetis reikia laikyti svarbiu ir rupintis kad ir sekančiu tokiu protarpiu butų kas nors nuveikta savo ir visų pirmynžangai.

* * *

Dešimts metų atgal aš stojau prie "Dirvos"; per dešimts metų trusiausi prie jos, ir visu tuo laiku dalinausi su "Dirvos" skaitytojais žiniomis apie viską kas buvo arba išrodė svarbu ir reikalingu visiems žinoti.

Ir smagu pasisakyti kad skaitytojų eilėse dar tebestovi didumoje tie patįs vyrai ir moterįs, su mažais pasikeitimais, kurie buvo dešimts metų atgal. Dasidėjo žymiai naujų per visą tą laiką, ypač daug leidžiama į Lietuvą. Tie visi seni vardai liudija kad skaitytojai yra pasitenkinę mano vedamu laikraščiu ir laikosi įsikibę. Daug laiškais parašo ir daug ypatiškai atsilankę su pasididžiavimu pareiškia kad jie skaito "Dirvą" nuo pat jos prasidėjimo ir niekados nemano su ja skirtis.

* *

Gruodžio 17 d. perversmas turėjo atsiliepti ant laikraščių gana žymiai, labiausia gi ant tų kurie nesutiko dainuot perdaug jau visų į vieną toną pučiamos giesmės. Kaip tas atsiliepė į "Dirvą"? Išskyrus gal nekurių skaitytojų kurie laikinai, protestų upo pagauti, parustavo bet nieko nesakė, **tiktai du išviso atsisakė toliau "Dirvą" skaityti.** Tarp tų viena moteris, kuri pranešė kad daugiau neatnaujins, bet tą pačią savaitę iš to paties antrašo užsirašė "Dirvą" viena čia augus mergina (ir ta moteris be abejo po šiai dienai tos merginos "Dirvą" skaito, pasidalindama).

Tas parodo kad skaitytojai pilnai buvo priauginti prie rimtumo kurio reikalavo toks žymus apsireiškimas musų tautoje kaip perversmas pereitą Gruodžio 17 d. Dar palinkimas prie "Dirvos" ir rimtesnės inteligentijos buvo pasekmė ta kad laikraštis nejuto jokio nuostolio, o priešingai, auga po senovei kaip augo.

* * *

Paimdamas "Dirvą" į savo vieno rankas, anose dienose pareiškiau — ką gerai atsimenu ir galiu pakartoti, nors ne tais pačiais žodžiais — jog **skaitytojams nieko nežadu, bet stengsiuosi DUOTI pagal savo išgalių.** Ir kiek to pareiškimo laikiausi galit patįs teisti.

Raštai kokių "Dirva" per praeitus dešimts metų savo skaitytojams patiekė, drąsiai galima sakyt viršija kitų tuo dešimtmečiu ėjusių Lietuvių laikraščių Amerikoje raštus savo moksline svarba. Paimkit tik J. O. Širvydo **"Attilos Siaubimas Lietuvių Kraštais"**, didelį istorinį kurinį (knyga pasidarė iš 208 pusl.), paimkit tik nesenai pasibaigusią V. K. Račkausko verstą **"Žmonijos Istoriją"**; Francuzų filosofo Voltaire **'Kandidą'** (Račkausko vert.); toliau **"Septyni Senojo Pasaulio Stebuklai"** (Edger J. Banks), **"Žemės Kaimynai Dausose"** (pagal Olcott) ir **"Kas Slepiasi už Žmonių Pasakų"** (prie kurių pats savo rankas pridėjau išversti arba parašyti). Vis tai gryno mokslo kuriniai, ir ne mažučiai, siekianti po pora ir suviršium šimtų puslapių.

Tai vis buvo ne prižadas, bet **davimas**, ir tie ir daugelis kitų gerų raštų viliote viliojo kiekvieną "Dirvos" skaitytoją laikytis prie jos.

* * *

KAS toliau?

Ir ateičiai jokių prižadų savo skaitytojams nedarau, tik esu pasiryžęs **duoti** tą kas mano supratimu reikalinga darbininko švietimui, rimtėjimui, lavinimuisi, mylėjimui savo šeimynos, savo lizdo, savo TAUTOS.

Visi, todel, į eilę, ir eime, EIMĖ SYKIU, ir žiurėkim kur busim nuėję per kitus dešimts metų!

K. S. Karpavičius.

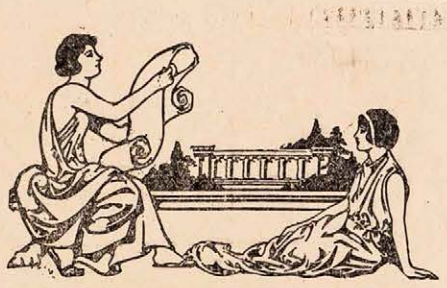

DAINA

(P. Janulis)

Du broliukai kunigai, du broliukai urėdai,
Tik aš viena vargdienelė grėbiau lankoj šienelį.
Man šienelį begrėbiant, kirtimėlį beverčiant
Ir sulužo mano grėblio naujo medžio kotelis.
Bėgsiu greitai, tekina, pas broliuką urėdą:
Mesk, broliukai, rašyti, imk grėbliuką taisyti,
Užein' juodas debesėlis, sulis lankoj šienelį.
Nei aš mesiu rašyti, nei grėbliuką taisysiu,
Tegul kįla debesėlis, tegul lyja šienelį.
Atsiliepė bernelis bėro žirgoj stainelėj,
Eikš, panele, eikš, jaunoji, pataisysiu grėblelį.
Kai nuo bičių vilnas kirps ir iš vaško pečių dirbs
Tada mudu su berneliu vieną mislį mislysim.
Kai marelės' plunksna grims ir iš marių akmuo kils,
Tada mudu su berneliu vieną mislį mislysim.
Kada kulys žiedus dės ir papartis pražydės
Tada musu su berneliu vieną mislį mislysim....

MANO DŽIAUGSMAS

Aš linksmą šiandieną vėl dainą dainuoju,
Nes vakar išvydau mylimos veidelį,
Akelės jos meiliai manin pažiurėjo,
Ji tarti vėl bandė man švelnų žodelį.

* * *

Gražį ji kai saulė tyraus, blaivaus ryto,
Kai daržo gėlelė vos naujai pražydus,
Meilumo didesnio net už kudikėlio
Kurs glaudžiasi, linksmas motutę išvydęs.

Jauna ji kai mėnuo vos danguj pražibęs,
Slaptinga kai rožė, ką širdį taip slepia
Apgaubus grakščiais savo žiedo lapeliais.
Tyra nekaltybe taip maloniai kvepia.

O, Meilės Dievaite! Išgirsk tarną savo
Kurs nuolankiai pildo liepimą mylėti —
Kurink jos širdyje man meilės ugnelę,
Ir duok amžinai man ją sava turėti.

Adonis.

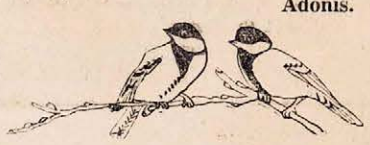

Amžinasai Žydas

EUGENE SUE

(Tąsa iš pereito num.)

— Kokia ta tavo svarbi pareiga? — teiravosi tėvas.

— Ar žinai, tėve, kas padarė mane tuo kuo aš šiandien esu? Kas davė man didžiuno titulą ir maršalo laipsnį?

— Napoleonas, — atsakė tėvas.

— Tau, tėve, griežtam respublikonui, jis neturėjo vertės kada iš paprasto pirmo respublikos piliečio patapo imperatorium.

— Taip, aš smerkiau jo silpnybę, — tarė tėvas, — iš pusdievio jis pavirto paprastu silpnu žmogum.

— Bet man, tėve, kareiviui, kuris visada kovojo šalia jo, po jo akių, man kurį jis pakėlė iš žemiausio laipsnio iki aukščiausio, jis buvo garbingas ir vertas atsidėkojimo. Kuomet jis buvo ištremtas aš norėjau vykti su juo sykiu į jo nelaisvę, bet manęs neleido. Tada aš dariau konspiraciją prieš jo pavergėjus, pagaliaus pakėliau kardą prieš tuos kurie atėmė vainiką jo sunui, kurį Francuzija buvo jam atidavus.

— Tu darei gerai savo vietoje, sunau, ir už tai aš gerbiu tave.

— Na, tas garsus sunus kurio vardu aš konspiravau septyniolika metų atgal dabar yra jau metuose vyras ir gali valdyt savo tėvo kardą.

— Napoleonas II! — sušuko senis, pažiurėdamas nuostaboje į sunų; — Romos karalius!

— Karalius? ne, jis jau ne karalius. Napoleonas? ne, jis daugiau ne Napoleonas. Jie davė jam kokį ten Austrišką vardą, nes kiti vardai juos gąsdina. Viskas juos gąsdina. Ar jųs žinot ką jie daro su Imperatoriaus sunum? Jie kankina jį, žudo po biskelį.

— Kas tau tai sakė?

— Toks kuris žino, kurio žodžiams negalima netikėti. Taip, Imperatoriaus sunus kovoja prieš pirmlaikinę mirtį visomis savo galėmis. Jo akįs atsuktos į Francuziją, jis laukia kad kas ateitų pagelbėt, bet niekas neateina, nei vienas iš tų vyrų kuriuos jo tėvas padarė didžiais, niekas nepamislina apie tą vaiką.

— Bet tu apie jį rupinies?

— Taip; vienok aš pirmiau nežinojau; dabar pradedu patirti apie žiaurų likimą to jaunikaičio, kuriam ištikimybę prisiekiau; nes, vieną dieną, jo tėvas, Imperatorius, parodė jį man lopšyje ir tarė: — Mano drauge, tu busi mano sunui tuo kuo buvai man: kas myli mus, myli musų šalį, Francuziją.

— Taip, tai tavo prižadas, kurį padarei Napoleonui. Bet kas reikia daryti? Leiskime sau Napoleonas II išeitų laisvėn?

— Vienok, tėve, ar manai kad Francuzija nejaučia tos paniekos kokią neša? Ar manai kad atmintis apie Imperatorių dingus? Ne, visi jo vardą tyliai mini kaipo šventojo. Ar nemanai kad tas vardas, pakilęs išnaujo, nesudrebintų Francuzijos širdis?

— Tai reiškia konspiraciją prieš dabartinę valdžią, sunau, jeigu Napoleono II vardas bus garsinama ir bandoma pastatyt jį į valdžią. Tai rimtas dalykas.

— Aš ir sakiau, tėve, kad aš nelaimingas; aš neišgalvoju ar turėčiau palikt savo mergaites ir rizikuoti tokiame pavojingame žygyje, o kitas dalykas, aš dasiprotėju kad aš surištas ir su dabartine valdžia, kuri, pripažindama mano laipsnį ir titulus, jeigu nepadarė man malonės tai bent parodė teisingumą. Kaip man elgtis? Palikus viską eiti gelbėti iš kančių Imperatoriaus sunų, kuriem abiem aš prisiekiau ištikimybę? Tik tu vienas, tėve, galėtum patarti man kas daryti.

Po valandėlės gilaus mąstymo, Maršalo tėvas rengėsi atsakyti, kaip štai prie jų tekinas atbėgo jaunas vaikinas, Olivier, kuris pabėgo iš kaimelio kur Vilkai buvo susirinkę eiti prieš Ryklius.

Olivier pranešė kad Vilkai ateina užpulti dirbtuvę, ir tuo laiku pradėjo girdėtis riksmas ir užmas prieš šituos darbininkus. Vaikinas pasakė kad jų yra virš poros šimtų. Maršalas tą girdėdamas teiravosi ar užpuolimas bus rimtas ar tik taip sau, bet vaikinas pasakė kad rimtas ir kad užpuolikai įtužę. Tėvas patikrino kad nėra žiauresnio mušio kaip tarp dviejų unijų, kurios pastaru laiku viena prieš kitą vis kurstomos. Maršalas patarė, jeigu šitų butų mažiau, pradėti užsibarikaduot visas duris, ir dar norėjo toliau patarimų duot, bet jau nebuvo galima susikalbėt. Riaušininkai buvo arti, ir tuoj pradėjo svaidyt į dirbtuvę akmenais. Vienas akmuo pataikė senam maršalo tėvui į galvą. Jis kruvinas puolė į Maršalo glėbį, kuomet iš lauko vis girdėjosi didesni užmai: Mirtis Rykliams!

Vilkai palengva susigrudo prie bendranamio ir jų vadas priėjo prie durų.

Supuolė iš visų pusių ir Hardžio darbininkai, ir pradėjo vieni su kitais ginčytis ir atėjunai išrodinėti kaip netikę yra šitie kam jie geriau gyvena ir nesirupina Vilkais. Ten buvo ir Agrikola, kuris nors buvo išblyškęs, bet turėjo rankose kujį ir matėsi kad jo gyslose verda jo tėvo karingas kraujas, ir jis užklausė akmenų skaldytojų vado, — Ko jųs norit?

— Mes norim muštis! — atsakė tas, ir jo pasekėjai tą patį rėkė.

Vadas nuraminęs Vilkus vėl pratarė Agrikolai jog jie nori kovos.

Agrikola paklausė su kuo, o tas atrėkė jog su jais, Rykliais.

Agrikola atsakė kad čia jokių Ryklių nėra, jie čia visi taikųs darbininkai, ir liepė užpuolikams eiti šalin. Vilkų vadas atsakė kad štai jie, Vilkai, atėjo, ir surys juos visus, ramius darbininkus.

— Vilkai nepalies musų nei vieno! — atsakė Agrikola, žiurėdamas atvirai į akmenų skaldytoją, kuris slinko prie jo; — Vilkai tik vaikus gali gąsdint.

— Tu taip manai? — rustai suriko vadas, ir keldamas savo ginklą grąsino Agrikolai, rėkdamas: — Ar tai tu manai juokus iš musų krėsti?

— Ar taip? — atrėžė Agrikola, smogdamas savo kuju į akmenų skaldymo kujį Vilkų vado rankoje.

— Geležis prieš geležį, kujis prieš kujį! Tas man patinka! — tarė Vilkų vadas.

— Nesvarbu kas tau patinka, — atsakė Agrikola, vos susivaldydamas. — Jųs išdaužėt musų langus, išgąsdinot moteris, ir sužeidėt, o gal užmušėt, seniausį musų dirbtuvės darbininką. To jau gana, aš manau.

— Ne! Vilkai nori daugiau! — atsakė vadas! Jųs turit išeiti (jųs bailiai!) ir kovot su mumis atvirai.

— Mes neisim į mušį, mes neišeisim iš savo namų; bet jeigu tau bus nelaimė peržengti šitą, — tarė Agrikola, užmesdamas savo kepurę ant slenksčio, ir uždėdamas savo koją ant jos, — jeigu tu peržengsi šitą, atakuosi mus musų name, atmink kad busi atsakomingas už viską kas dėsis.

— Čionai ar kur kitur bet mes kovosim! Vilkai turi suėst Ryklius! Atakuokim! — šaukė akmenų skaldytojų vadas, iškeldamas savo kujį rėžti Agrikolai.

Bet jisai, pasisukdamas į šalį, išsisuko nuo smugio, ir savo kuju sudrožė Vilkų vadui stačiai į krutinę, kuris, valandėlę pasiranges, susistiprinęs, šoko žiauriai ant Agrikolos, šaukdamas: — Vilkai! paskui mane!

(Bus daugiau)

Žmonijos Istorija

TAI darbo žmogaus kursas iš visuotinos Istorijos — tai bendras susipažinimas su žmonijos gyvenimu ant žemės nuo pat primitivių laikų, nuo to kaip žmogus pradėjo vystytis iš žemesnių gyvunų, iki dabar.

GAUSIT PUSE KAINOS — TIK UŽ $2.25

Reikalaukit "Dirvoje"

GYVENIMO JUROJE

(K. S. Karpavičiui Jo 10 Metų "Dirvos" Redagavimo Sukaktuvėse)

Gražios merginos pasidabinę šlamančiais šilkais, apsikaišę rutomis savo geltonas kasas, klegėjo lyg kregždutės pulke jaunikaičių.

— Ei, jaunieji, visi į juras, visi į laivelius, pasisupti, pasismaginti gyvenimo bangose! — vienas iš pulkelio sušuko.

Sujudo jaunieji, visi ruošėsi į kaž kokį nepaprastą žygį.

Mergaitės dar labiau pasipuošė, dar labiau nutepė savo lupas ir veidus maliava. Jaunikaičiai pasiėmė armonikas, prisikišo kišenius degtinės ir kiekvienas pasiėmęs po mergaitę, su trukšmu, šukavimais įžengė į laivelius.

Saulutė apšvietus mėlyną jurą, mažutės bangos švelniai supa jaunuolių laivelius.

Geria, dainuoja, mergas bučiuoja, paskendę nešvarios meilės glėbyje pamiršo net vairuotis. Kiekvieno laivelio vairas guli ant savo dugno, jaunimas apsvaigęs alkoholyje ir meilėje miega.

Laiveliai be vairininkų plaukia į plačią jurą. Pats vidurdienis. Dangus pasidarė rustus, vis storyn ir storyn debesiai pradėjo dengti saulutę.

Tolumoj pasirodė žaibas, kuris vis artėjo ir artėjo prie miegančių jaunuolių. Žybtelėjo ir trenkė audrų ugnies liepsna į ramias juras ir vanduo sujudo. Baisios putodamos bangos vejasi viena kitą ir blaško nelaimingus laivelius.

— Gelbėkite! — pabudęs jaunimas sušuko, ir aidą prarijo bangos.

— Gelbėkit! gelbėkit, gerieji dievai! — iškėlę aukštyn rankas šaukė jaunuoliai.

Pagalbos nėra, visi rengiasi mirti.

Štai tamsiame ir niuriame dangaus skliaute prasiskyrė debesiai ir pasirodė jaunikaitis su žvaigžde.

— Jaunuoliai, imkite vairus į rankas, pilkite vandenį iš laivelių ir irkluokites ten kur aš jus vesiu! — sakė jiems pasirodęs jaunuolis.

Nelaimingieji valtelėse paklausė jo, stvėrėsi irklų ir pradėjo kovoti su įšėlusiomis bangomis.

Žvaigždė slinko ir slinko priešakyje į rytus, rodydama kelią jaunuoliams. Žvaigždė dingo, bet jos vietoje pasirodė saulutės spinduliai, kurie nušvietė jau netolimą juros kraštą. Jaunuoliai iššokę ant kranto puolė ant žemės ir pabučiavę ją sušuko:

— Pasirodyk ir pasakyk kas esi musų išgelbėtojau!

— Aš esu Knyga, ir kas su manim draugaus ir klausys manęs tas ras gyvenime laimę! — atsakė nematomas balsas.

Petras Kriukelis.

"ŽEMES ROJUS"

Nuostabi trijų veiksmų komedija, naujai išleita, dar niekur nevaidinta mažesnėse kolonijose. Nėrą tai partiviškas veikalas pašiepimui komunistų, bet grynai komedija iš Amerikoniškų farmerių ir jų išdykusių vaikų gyvenimo. "Žemės Rojus" atsiranda vienam ukininkui našliui kuris atsilankęs pas savo sunų randa sau našlę moterį ir su ja apsiveda.

Vaidinimui reikia 4 moterų ir 5 vyrų. Juoko įvalias.

Ima apie 2 valandas vaidinimo, scenerijos paprastos, jų yra visose svetainėse. 77 pusl. Kaina 50c.

REIKALAUKIT "DIRVOJ"

Juodas Karžygis

Senovės Pasaka. ★ Parašė VĖJAS.

(Tąsa iš pereito num.)

— Ne, mano brangi karaliene, tas turi buti musų pačių ištvermė, niekas kitas apginti negali. Nubausi vieną, atsiras kiti, o tas keršys man kitokiu keliu; užtarsi mane, jie lys prie kitų, mergaičių jaunų ir nepatyrusių, ir ant jų savo piktus geismus taikys.... Tie įstaitymai apie kuriuos mudvi kalbėjom apvaržo žmones nuo nedorybės, kitus tik nuo viešų nedorybių sulaiko, bet kaip plėšikų yra taip yra ir doros mindžiotojų kurie paslaptom savo darbą varo, iki pakliuva, o tada atsiima savo bausmę.

— Agnita mano brangi, tu man atidengei didelę paslaptį: juk ir aš taip dariau: vogtinai, nežiniomis savo vyrui ir visam pasauliui, mindžiau tuos įstatymus, mylėdamasi su Ardžiu, del kurio ir karalių nunuodijau ir bučiau dar daugiau blogų darbų papildžius.... Ir aš esu didelė prasižengėlė prieš dorą, ir dabar nešu savo bausmę, — susirupinus kalbėjo Alina.

— Karaliene mano, aš tavyje prasižengimo nematau: lai tavo pačios sąžinė tave teisia jeigu dorą sumynei. Bet aš netikėsiu niekados kad mano karalienė butum prieš dorą prasižengus, — ir Agnita lėtai atsuko savo akis į Alinos akis. Alina gi, kaip klausėsi savo tarnaitės kalbos su įtemptom į ją akim taip jos juodos akis ir liko stačiai bežiurinčios į ją, ir gražia šypsa lupose ir brangia atmінčia širdyje, Alina lėtai kraipė galvą į šalis, atsakydama: "NE...."

— Supratau aš tave, mano brangi, užjaučiau ir nesmerkiau tavęs kaip darė kitos, nes mačiau tyrą meilę tavo ir tyrus palinkimus Ardžio prie tavęs. Judu nejieškojot to ko jieško patvirkę vyrai arba palaidos moterįs; nejieškojot savo geismų patenkinimo, ko jieško doros mindžiotojai, kuriems moteriška buna tik žaislas tą valandėlę, kurie savo suviltas vietoj ginti ir užtarti patįs paniekina. Tokiems įvesta tie amžini ir griežti įstatymai, bet žmonių akyse ir judu po jais papuolat....

— Aš net savo vyrą nužudžiau del kito — ar aš nesu didesnė prasižengėlė už kitus ir kitas?.... — kalbėjo Alina, pati savęs baugindamasi, po išklausymo Agnitos apipasakojimų apie dorą ir nedorą. Bet ta gera tarnaitė ir toliau bandė savo jauną, nepatyrusią valdovę raminti.

— Toks buvo dievų lemtas jums apsigynimas nuo mirties, nes karalius buvo pasiryžęs nužudyt Ardį, tavo tėvus ir tave, — kalbėjo Agnita, kuri nesenai dar buvo apsikrikštijus ir svarbesniuose atsitikimuose kalbėjo apie savo senus dievus. — Dievų buvo lemta kad vietoj jauno turi žuti senas ir jis vienas vietoje keturių. Ar ne jis, pasinaudodamas savo galybe, pavergė tave, sulaužydamas visus žmonių įstatymus, nes visi žinojo kad tu ne jam moteris, o tu iš jo vergijos išsigelbėt kitaip negalėjai kaip tik per jo mirtį. Jis neturėjo daugiau teisės žudyt tave ar Ardį kaip tu jį, nes ne savo valia tu pasirinkai buti jo moteria. Jis gynė savo garbę kaipo tavo savininkas, bet tu gynei gyvastį trijų tau brangiausių šiame gyvenime. Jis savo galybe privertė kitus tikėti kad jis tave turi teisingai, nors silpnieji kurie tokiu budu jaunas mergaites pagrobia buna nubaudžiami.

— Tu nekaltini manęs, Agnita, už tai ką aš padariau?.... — vis nesavyje, liudnai, apmąstančiai teiravosi Alina, jieškodama paguodos tarnaitės žodžiuose.

— Judu su Ardžiu buvot tik įkunytoji tyros, dieviškos meilės; per judu dievai pasirinko išbandyt ar yra dar tarp žmonių tikra meilė, ar tik gašlumas ir paniekinimas likę. Žmonių įstatymai dievams nepatinka kur žmonės leidžia galingam paimti sau ką nori — kito turtą, dukterį ar žmoną — ir viešai vadinti savu, kokia buvo ir tavo dalis Nemyros naguose.

— Tu rodos kalbėjai apie mirtį vieno— tai ar Ardys dar gyvas ir jo nenužudė Nemyros ištikimieji, — nekantraudama užklausė ligonė.

— Ne tik manau bet ir žinau, mano nabagute, kad Ardys gyvas. Tą sužinojau andai kada tu miegojai ir aš gavau valandėlę laiko išeiti.

— Tai su juo nieko blogo neištiko? Kodel jis pas mane neateina?.... — ėmė ašaroti Alina.

Nuleido galvą geroji Agnita ir pati nežinojo ką toliau sakyt. Ji viską jau žinojo, bet ar gerai bus jei Alina tą sužinos?....

— Pasakyk man daugiau: ar jis sveikas? iš kur patyrei apie jį?....

— Nesirupink, jis sveikas ir nieko blogo jam nenutiko.... Man pasakė du jauni kareiviai....

— Kur jis dabar yra, gal žinai? Ar jis dar myli mane?....

— Taip, jis myli tave, mano brangi... Bet kur jis yra jiedu man nepasakė, nes ir patįs nežino: jie tik pagelbėjo jam anksti iš pilies išjoti, ir nieko daugiau apie jį nežino....

Užsisvajojo Alina, nusuko akis į langą ir žiurėjo į tolį. Matė mėlynu dangum plaukiančius debesėlius į nežinomus tolius. Su jais ir jos mylimasis iškeliavo.... manė sau. Po valandėlės karčių apmislinimų, vis į erdves žiurėdama, tarė:

— Jis gyvas — aš noriu buti gyva; gydyk mane, Agnita, gaivink mane, gelbėk iš mirties.... Aš lauksiu jo sugryžtant... Ar jis ateis pas mane dar kada nors?....

Agnita nieko neatsakė, tik priklaupdama šale karalienės lovos, paėmus jos ranką, prispaudė prie savo lupų, ir jos šiltos ašaros pradėjo birėti ant Alinos išbalusios rankos....

II.

Pabėgėlis

Taisėsi Alina iš savo kuniškų skausmų, palengvėle atsigaiveliojo po atidžia Agnitos priežiura. Užmiršus buvo ji viską — ir savo šalį, ir savo pilį, tik praeitis — ta brangi amžinai neišdildoma trijų metų praeitis — joje gyveno, arba ji joje gyveno, nors jos kunas gyveno skaudžią, kankinančią dabartį, iš kurios ji kasėsi sunkiai, sunkiai stengdamasi išeiti.

Jau buvo vėlyvas ruduo kai pirmą kartą išsivedė ją Agnita į sodną, ir nors vengė užsiminti, Alina pati tuoj prisiminė savo meilės Daržą, į kurį veržėsi eiti.

— Gal jis tenai.... gal manęs laukia.... — pati sau kalbėjo karalienė, kurios akįs dabar buvo dar juodesnės prie išbalusio jos veido, nors jose jau nebuvo tos ugnies ką seniau degė-liepsnojo.

Inėjus į darželi, žengdama tuo taku kuriuo jiedu vaikštinėdavo, priėjus prie portiko kuriame sėdėdavo, ji tik liudna šypsa, sunkia širdžia ir atbukusiom akim į viską žiurėjo.

Gėlės buvo nuvytusios, žolė parudavus, nubirę lapai vėjo nešiojami daužėsi, medžiai apnuogę išrodė lyg griaučai — kaip pati Alina, be gyvybės, be žydrumo. Sausos jos akįs neišdavė ašarų, lupos neišleido jokio garso, visas jos užsilaikymas buvo lyg dvasios jieškančios pamesto savo kuno.... Jos juodos akįs, giliai įdubusios kaktoje, ištemptos laukė ar nepasirodys Ardys iš už portiko stulpų, iš už krumų, iš kur nors, o nieko nematydama, skausminga šypsa veide, drebančiom lupom, ji tarė pusiau sau, pusiau Agnitai:

— Nėra jo čia.... — ir paglosčius šaltą stulpą, imdama savo palydovei už rankos sukosi eiti atgal į palocius.

* * *

Ar Ardžio giminę dievai buvo apleidę kokia bausme ir tokį likimą jai paskyrė kad tik tragedijos ir vargai jų gyvenime butų tai tik patįs dievai žino. Viskas ką mes žinom tai kad dar prieš jo gimimą jo motinos giminė buvo išnaikinta, o ji pati vos išliko gyva slaptai išauginta, ir nors buvo valdovų duktė, užaugo kaip prasta varguolėlė ir iki savo mirties slapstėsi kad niekas nežinotų jos kilmės. Tik Ardžiui apie tai pasisakė mirdama, bet ir to nabago likimas buvo toks kad geriau užtylėti viską, nes neturėjo turto nei žmonių savo dalį pasitaisyti ir gyventi kaip prigulėtų garsios valdovų giminės ainiui ir narsiam vyrui.

Nors buvo narsus ir gabus, bet turėjo priklausyt nuo kitų malonės, ir štai pirmiausia matome jį tarnaujant pas Rykulį ir apleidžiant jį ir savo šalį — savo motinos žemę — delei pavydaus Rykulio sunaus, Laukio. Matome jį slapstantis ir besiblaškant kelionėse jieškant sau vietos kitur. Matome atvykstant į Lamžiną, patenkant nelaisvėn kaip kokį nenaudėlį. Matome pastojant tarnauti Nemyrai, bet ir čia pasibaigia jo laimė greitai ir netikėtai.

Jo paties kaltė kad Lamžine greitai baigėsi jo laimė, pasakys tie kurie žiuri į dalyką tik taip kaip jį mato. Ko jis susidėjo su ne jam priderama moteria, per kurią prarado gerovę į kurią jau buvo beeinąs karaliaus paskyrimu vienos pilies viršaičiu? Dabar bijodamas žuvusio karaliaus šalininkų pasalingo kerštо turi blaškytis ir vėl saugotis kad kur nepatektų nelaisvėn.

Bet kiti pasakys kad jis iš tokio likimo išbėgt negalėjo, nes tas kas dėjosi turėjo dėtis ir to lėmimo jis išvengt negalėjo. Taigi turim pamąstyti apie visą jo giminę, kuriai turbut dievų lėmimas buvo kęsti persekiojimus iki bus visiškai išnaikinta — jeigu bus išnaikinta.

(Bus daugiau)

Nauji Ardžio Rekrutai

Du Akrono grenadierai, A. Gutouskas ir T. Bernotaitis, ypatiškai atsilankė į Clevelandą ir atėję "Dirvon" įsirašė į Ardžio pulką, pasakydami kad jie labai nori padėt jam kovot. Užsimokėjo po $1.25, pasiėmė po I tomą "Juodo Karžygio" ir pasitenkinę iškeliavo.

Elena Grigaliunienė iš Thomas, W. Va., prisiuntė $1.25.

Antanas Gudaužis iš Benton, Ill., prisiuntė $3.25, iš kurių $2 už "Dirvą" ir $1.25 už "Juodą Karžygį".

Pranas Vaitukonis, iš Chicago, Ill., prisiuntė $1.25.

V. Stankus iš Pittsburgh, Pa. prisiuntė $1.25: $1 už "Dirvą" pusei metų ir $1.25 už "Juodą Kareivį".

Ignotas Petruška iš Springhill, N. S., Kanadoj, prisiuntė savo likusius 25c ir prideda štai ką: Man labai butų žingeidu kas bus po "Juodo Karžygio", kada jis baigiasi. "Juodu Karžygiu" labai įdomaujasi jaunimas, vaikinai ir merginos.

JUOKIS

ir Svietas Juoksis sykiu su Tavimi

IŠTOLO....

Nakties erdvėj slaptingoj
Regėjau dvi žvaigždes,
Kaip skaisčiai jos žibėjo,
Viliojo prie savęs.
Gerėjaus jų gražybe,
Užmiršdamas viską,
Per naktį jas sekiojau —
Jos dingo su aušra....
Ak, kam man jas sekioti,
Neperskriosiu erdves,
Pasiekt juk negalėsiu
Glėbin paimti jas....
Saulutės skaistų veidą
Regėjau aukštumoj,
Bet kaip su ja gerėtis
Tokioje tolumoj....?
Mergelę aš regėjau,
Jos žydrias akeles,
Veidelį meilų, skaistų,
Vylingas lupeles....
Ak kas iš to kad jąją
Ištolo tik matau,
Ir niekad nebus galės
Prieit prie jos arčiau....
Ištolo tik žiurėdams
Sau džiaugsmą ja turiu,
Priglausti ją, pris'spausti,
Bučiuoti negaliu....

Adonis.

DAINA APIE MANO GASPADINĘ

Aš žinau gerą žinią
Apie savo gaspadinę,
Bet sakyt nepasakosiu,
Tik dainelę padainuosiu.
Jinai yra gera žmona,
Turi vyrų milijoną;
Burdingieriams akis merkia,
Nors mažyčiai josios verkia.
Josios vyras kasdien dirba
Visą dieną tokią ilgą,
Ji ant jo visai neboja,
Tankiai žandus apkapoja.
Jinai moka taip dabytis,
Kaip katė save laižytis.
Jos akutės kaip bulbutės,
O nosytė kaip paukštytė;
Jos dantukai biskį kreivi,
Meilės pilna, vistiek daili.
Nesuprantu aš gražumo,
Tiktai žmogaus mandagumą.
Visas turtas jos pražuvęs,
Mandagumas jos supuvęs;
Ji degtinę gerai geria,
Savo vyrui kailį peria.
Bet gana man čia rašyti,
Nes ji gali pamatyti.
Ji degtinės išsigers
Ir man kailį dar išpers.
Gera butų dar rašyti
Kad tik butų kam skaityti.
Aš paetu nebuvau
Ir dar eilių nerašiau.
Mano eilių nieks nežino,
Nei poetu nevadina.
Kai daugiau aš prirašysiu
Gal ir vardą įsigysiu;
Gal gausiu iš jos šimtinę
Kai pagirsiu gaspadinę.
Tai atšaukiu ką rašiau,
Ką blogai jai padariau....

Burdingierius.

Nuo Juokų Red.: Daug turėjom visokių eilių ir eilučių, bet dar neturėjom tokių kaip šios, gerb. Burdingieriaus, apie savo gaspadinę, kurią jis taip gražiai išgarbina.

Bet kodel jis ją taip garbindamas dar pas ją buna? Tegul eina sau, tegul nemato jos, ir nematydamas neturės kaip apie ją eiles rašyti.

Bet ir keista poezija, kaip sau norit. Su ja žmogus gali vieną ypatą į padanges iškelti (kaip gerb. Adonis), gali džiaugtis ir grožėtis, o kitas gali apdrabstyti purvais tą kas nepatinka.

Netaip senai mes čia turėjom argumentus apie senbernius ir jų neišširinkimą mergų (tuos argumentus pradėjo gerb. A. K. B. ir jie ėjo ilgą laiką).

Laiks nuo laiko kaip kas žingeidaus iškįla, ir su poezijos pagalba bile kas visokių šposų prikrečia.

Ištikro, jeigu tiek žodžių su tokia pasaka apie gaspadinę kas butų parašę proza (ne poezija), nebutume atkreipę domės, rašytas butų nuėjęs į gurbą, bet per poeziją atsidurė laikraštyje.

SVEČIUOSE

Šeimininkė: Prašau tamistos dar mėsos kąsnelį suvalgyti!

Svečias: Širdingai ačiu, esu taip privalgęs kad ne tik mėsos kąsnelio nesuvalgyčiau, bet ir nuo mėsos musės neberparyčiau.

Susižiedavusių Troškimai

— Kai mes apsivesime, tu del manęs nustosi rukyti.

— Gerai.

— Ir kortomis neloši?

— Gerai.

— Ir į klubą nevaikščiosi?

— Gerai.

— O ką aš turėsiu padaryti?

— Nemanyk apie musų vestuves. Sudiev!

Greičiau šventu paliksi negu visiems įtiksi.

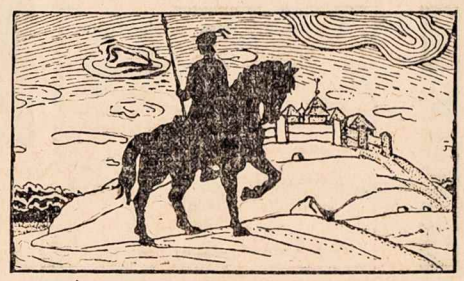

ATEINA paskutinės dienos kada pasaka apie **"JUODĄ KARŽYGĮ"** pasibaigs — pasibaigs sykiu ir knygos ir jų niekur nebus galima gauti. Atminkite visi vieną dalyką: **Antras Tomas bus gatavas daug pirmiau negu pasaka bus perėjus per "Dirvą",** taigi naudokites proga ir stengkites įsigyti sau Pirmą Tomą dabar, nes kurie neturės Pirmo Tomo tai negaus nei Antro Tomo.

Dabar yra PASKUTINĖ proga įsigyti sau **"JUODĄ KARŽYGĮ"** ir kurie nepasiskubinsit jums proga tą puikią pasaką gauti gali užsidaryt ant visados. **Tą kalbame ne iš bizniškos pusės kad tik daugiau knygų pardavus — visai ne. Mes norime kad turėtumet visi po "JUODĄ KARŽYGĮ", kurį taip mėgstat skaityt.** Kadangi Pirmas Tomas jau atspausdintas ir jo raidės jau išmėtytos, jo nebus spaudžiama daugiau, ir Antro tomo spausdinama tik tiek, o delei pablogėjusio knygų biznio išspausdinta visų tiek kad užtektų tik prenumeratoriams ir dar keletui kitų kurie mėgsta pasivėluoti. Tiems gal ir visai neteks knygos kada kiti užlindę už akių pirmiau nupirks.

Reikalaukit Pirmo Tomo dabar, siųskit "Dirvai" $1.25, o **Lapkričio pabaigoj gausit Antrą Tomą VISAI DYKAI. Galėsit perskaityt "JUODĄ KARŽYGĮ" pirmiau negu jis bus perėjęs per "Dirvą". Pasvarstykit šitą paraginimą rimtai.**

Kurie dabar įsirašys į Ardžio pulkus jų vardai tilps antram tome.

Pinigus siųskit su užsakymu, parašydami savo aiškų adresą ir vardą.

"DIRVOS" KNYGYNAS **6820 Superior Ave. Cleveland, O.**

Naujausia komedija

"Ekscelencija"

Keturių aktų Komedija

apie tai kaip dvi Amerikietės Lietuvės, turtingo butlegerio našlė su duktere, parvažiavo į Kauną "aukštų" žentų jieškot ir kaip jos papuolė į Kauno žulikų nagus, iš kurių jas laiku du Amerikiečiai vyrai laiku išgelbėjo ir patįs su jom apsivedė. Veikale dalyvauja trįs moteris ir šeši vyrai. Scenos paprastos: parkas arba miškas viename akte, ir vidus poniško kambario kituose aktuose. Reikalaukite Dirvoje. **Kaina 50c.**

Skaitykit "DIRVĄ" — atnaujinkit savo prenumeratas — atnaujinkit prenumeratas saviškių Lietuvoje — paraginkit savo draugus skaityti "DIRVĄ". "JUOKAS KARŽYGIS" pasibaigs apie Kalėdas — bet skaitytojai gaus naujų nustebinančių ir žavėjančių skaitymų—visai naujų kokių joks kitas laikraštis nedavė savo skaitytojams — kokių nerasit jokioje knygoje. — Tik "DIRVA" gali aprupint savo skaitytojus tokiais raštais—laikykites su "Dirva"

"Mary, I shall never forget it", he told her. "Your sweetness to me through this trying time shall always be like golden corner in my memory. Why did you do it?"

* * *

Little Girl Next Door: Say, Jimmy, what's the new baby at your house, a girl or boy?

"Dear, dear, you mustn't play with dady's razor, baby. Mother has a can of peaches to open."

UNCLE WIGGILY'S TRICKS

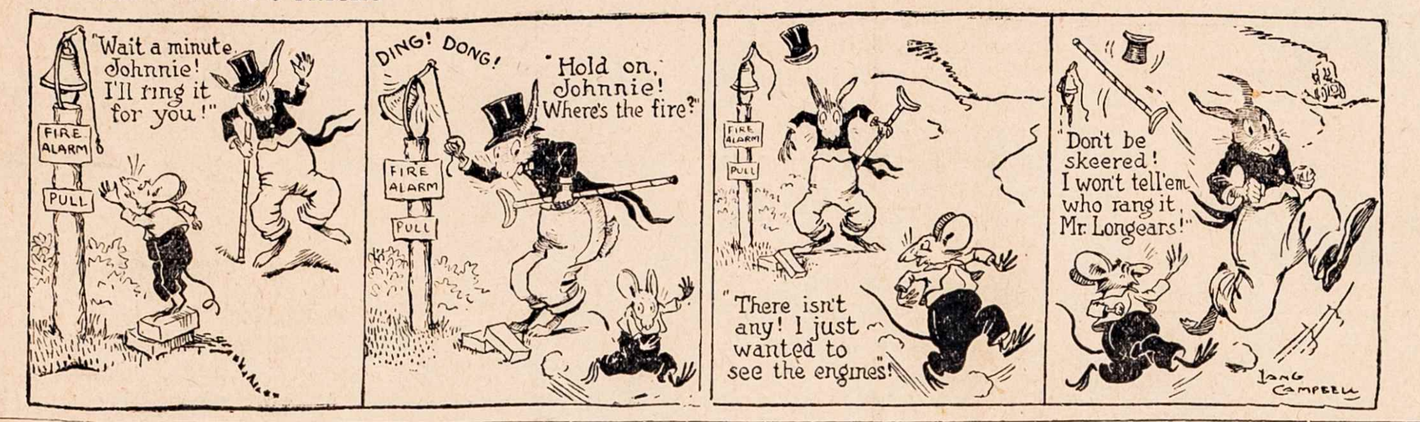

1 | FRED C. KLAWON

Kandidatas į COUNCILMAN iš 3 Distrikto

Jeigu norit kad jis butų išriktas į miesto tarybą pažymėkit No. 1 ties jo vardu balsavimuose Lapkričio 8 d.

LOOK for THIS CAP

Viena kvorta Clover Meadow Tikro Karvės Pieno lygi energijai ir maisto vertybei kaip:

.9 orandžiai — 8 kiaušiniai
¾ svaro jautienos — 4/5 sv. vištienos
6 svarai arbuzo

PARSIDUODA TIK KRAUTUVĖSE

CLOVER MEADOW CREAMERY CO.

1825 E. 55th St. — Rand. 3707

DYKAI PATRUKUSIEMS

5,000 Kenčiančių Gaus Dykai Išmėginimui Plapao

Nereikalinga Visą Gyvenimą Nešiot Bevertį Truss

Šis duosnus pasiulymas yra padarytas per išradėją stebuklingos "visą dieną ir naktį" dirbančios metodos, kuri bus vartojama atitaisymui ir sustiprinimui nusilpnėjusių muskulų ir nusikratymui skaudžių Truss, bei reikale pavojingų operacijų.

MOKĖT NEREIKIA

Pirmiems 5000 kenčiančių, kurie atsišauks pas Mr. Stuart, bus išsiųsta užtektinas skaitlius Plapao, be užmokesnio, kad davus jiem progą gerai išmėgint juos. Jųs nieko nemokėsite už tą išmėginimą Plapao nė dabar, nė vėliaus.

NEBEVARTOK TRUSS

Taip, nebevartok jį. Iš savo paties patyrimo jųs žinote, kad Truss vien tik yra neatsakančiu ramsčiu jau sukrypusiai sienai. Ir tas gaišina jusų sveikatą, nes jis periškadija kraujui liuosai bėgiot, kodel tad jųs turėtumėt jį dėvėt? Štai yra geriausis kelias, kurį jųs galite dykai išmėgint.

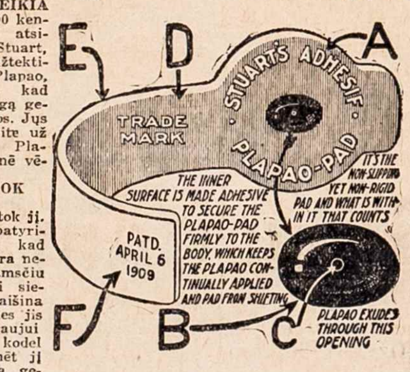

"B" yra atsakančiai nutaikinta paduškaitė tokiam vartojimui, kad sulaikius Hernial crifice ir taipgi prilaiko vidurių dalis, kad pastarosios neišsivertų į lauko pusę. Paduškaitės yra rezervuaras. Šiame rezervuare yra stebėtinas sausinantis susitraukiantis medikalas. Kaip greit šis medikalas esti kune sušildytas, jis pasileidža ir išeina pro mažą skylutę, kuri yra pažymėta su raide "C" ir yra suimtas per mažas odos skylutes, kad sudrutinus nusilpnėjusius muskulus ir veikia ant uždarymo skylučių.

"F" yra tai ilgasis PLAPAO-PAD galas, kuris turi but prilipintas per hiphone-nepaliečiant taip pavadinto frame - work dalies išrokuojant, kad davus reikalingą stiprumą ir paramą PLAPAO-PAD.

Išmėgink Tatai Mano Kaštais

Aš noriu jums parodyt pats savo kaštais, kad jųs galite pergalėt savo patrukimą.

VARTOTAS DVEJOPAM REIKALUI

Pirmas: Pirmiausis ir svarbiausis siekis PLAPAO-PADS yra neperstojamai laikyt prie nusilpnintų muskulų gydantį įtaisą taip vadinamą Plapao, kuris yra susimažinąs pavidale ir paimtas drauge su ingredientais medikales mases yra skirtas padidinimui kraujo judėjimo. Atgauna muskulus iki paprastos jų spėkos, bei tamprumo. Tuomet ir tik tuomet galite tikėties trukio pranykimo.

Antras: Pats budamas padarytu limpančiu, kad sulaikius nuo slankiojimo paduškaitę, yra prirodęs, esąs svarbiu dalyku išnaikinime patrukimo, ko Truss negali padaryt.

Šimtai jaunų ir senų žmonių padarė prisiegas prieš oficierius, kad PLAPAO-PADS išgydė jų patrukimus, tuli iš jų turėjo sunkias ir senas patrukimo ligas.

NUOLATINĖ DIENOS-NAKTIES VEIKMĖ

Pastebėtina ypatybė PLAPAO-PAD gydymo yra ta, kad sulyginamai į labai trumpą aiką aplaikomos pasekmės.

Tas yra todel, kad veikmė yra nepaliaujanti—naktį ir dieną kiaurai per 24 valandas. Nėra neparankumo, nesmagumo, nei skaudėjimo. Dar apart to minutė-po-minutei, kuomet jųs atliekate dienos savo darbus—dagi ir miegant ši stebuklinga gyduolė nematomai teikia jusų vidurių muskulams naują gyvybę ir stiprumą, kokie jiems yra reikalingi, kad prideramai atlikus jiems pavestą užduotį—užlaikymo vidurių savo vietoje, be pagelbos truss, bei kitų jam panašių.

PLAPAO-PAD IŠAIŠKINTA

Principas, kuriuo pasiremiant Plapao-Pad veikia, gali but lengvai išrokuotas, patėmijant drauge einančią iliustraciją ir skaitant sekantį išdėstymą.

PLAPAO-PAD yra padaryta iš stiprios, išsitempiamos materijos "E", kuris yra pritaikytas prie kuno krutėjimų ir visiško smagumo jį dėvėt. Jo viduris yra limpantis (nors daug skiriasi nuo limpančio plasterio), kad apsaugojus paduškaitę "B" nuo slankiojimo ir pasitraukimo nuo tam tikros vietos.

"A" yra padidintas PLAPAO-PAD galas, kuris prispaudžia sunykusius, nusilpnėjusius muskulus, kad juos sulaikius nuo vis tolyn besislinkimo.

Kuomet silpni muskulai atgaus savo stiprumą ir tamprumą—

Ir, nepatėmijamai, skaudų, pavojingi išsiveržimai pranyksta—

Ir tas baisus slogutis nesugrįžtamai pranyksta—

Ir jųs atgausite savo smagumą, gyvumą, energiją, stiprumą—

Ir jųs atradote ir jaučiate geriau visapusiškai ir jusų draugai patėmija jusų pagerėjimo pasirodymą—

Tuomet jųs žinosite, kad jusų trukis yra pergalėtas ir jųs širdingai dėkavosite man už stiprų paraginimą priimt DABAR šį stebuklingą uždyką išmėginimą.

Rašyk Šiandie, Reikalaudamas Už Dyką Išmėginimo.

Pats ypatiškai išmėgink jo vertę. Nesiųsk pinigų, už Dykai Išmėginimą, Plapao nieko jums nekaštuoja, apart to, jis jums gali pagrąžint sveikatą, kuri daug vertesnė, negu žibantis auksas. Priimk šį dykai "Išmėginimą" šiądien ir jųs busite linksmi, kol tik gyvensite, pasinaudoję šia proga. Rašykite atvirutę, arba išpildykite kuponą šiandien ir grąžtancia krasa jųs aplaikysite išmėginimui dykai Plapao su pridėčku Mr. Stuart'o 48 puslapių knygutę apie patrukimą, talpinančią informacijas apie budą, kurs buvo apdovanotas auksiniu medaliumi Ryme ir su diplomu Grand Prix Paryžiuje, kuris bus rankose kiekvieno kenčiančio nuo šio baisaus užgavimo. Jeigu jųs turite patrukusį draugą, pasakykite jam apie šį didelį pasiulymą.

5,000 skaitytojų galės gaut šį išmėginimą dykai. Atsiliepimas, yra žinoma, bus perviršijantis. Kad netapt apviltu, rašykite DABAR.

SIŲSK KUPONĄ ŠIANDIE IN PLAPAO LABORATORIES, Inc.
Block 3274, St. Louis, Mo.
Dykai Išmėginimui Plapao ir Mr. Stuarto Knyga apie Patrukimus.

Vardas ....

Adresas ....

Grįžtanti krasa atneš dykai išmėg. Plapao

VIETINĖS ŽINIOS

JOHN L. MIHELICH VĖL KANDIDATUOJA

Lietuviams plačiai pažįstamas advokatas John L. Mihelich vėl stato savo kandidaturą į seną savo vietą miesto taryboje ir pasitiki kad Lietuviai jį parems. Jis yra kandidatas ir trečio distrikto, taigi srityje kur Lietuvių daugiausia apgyventa.

Kiti kandidatai irgi tame pačiame distrikte, kurie pasitiki ant Lietuvių paramos yra Lawrence E. Appleton, Fred C. Klawon, J. A. Schneider.

Miesto tarybos narius renkant galima balsuoti išsyk už kelis, bet balsavimas bus numeriais, ne kryžiukais. Pažymėkit numerį 1 ties tuo vardu kuris jums geriausia žinomas (nereikia rašyti nuo viršutinio vardo ir eiti apačion 1, 2, 3, bet 1 gali stovėti kad ir apačioj arba viduryje lakšto).

Clevelande nedėlioj automobilių nelaimėse užmušta 4 ypatos. Išviso nuo pradžios metų jau užmušta 162 ypatos.

Per visą Ohio valstiją nedėlioj su automobiliais žuvo 8 yp.

BEDARBIŲ DEMONSTRACIJA

Bolševikų vadinama Tarptautinė Darbininkų Apsigynimo organizacija įsteigė mieste bedarbių tarybą. Jie platina lapelius aiškindami kad mieste randasi 95,000 bedarbių, ir surengė miesto aikštėje mitingą su reikalavimais maisto ir darbo. Viena bolševikė moteris nusivedė apie 300 bedarbių burį į miesto tarybos kambarį ir reikalavo duoti jai kalbėti, bet kadangi tarybos posėdžiai atsibuna be įsimaišymų pašalinių, jai neduota kalbėti. Ji vienok kėlė lermą, iki ant galo pasodinta.

Bolševikai išranda visokius budus prie darbininkų prisitaikyti.

PAJIEŠKOJIMAS

Pajieškau Juozo Usialio, gyveno apie Chicagą. Kurie pažįsta Usialį malonėkit pranešti, arba lai jis pats atsišaukia šiuo adresu.

ELZBIETA GENUTIENĖ
1566 E. 33rd St. Clevelnd, Ohio.

Vasara Baigiasi

ir ruduo jau čia pat. Partraukiau visokių šiltų vilnonių materijų Siutams ir Overkotams ant žiemos. Moteris taipgi nenumeskit savo senus kailinius bei Kotus, atneškit pas mane, o aš persiusiu pagal naujausios mados, atrodys kaip nauji. Special Dry Cleaning ir prosijimas rudenio sezonui.

K. E. YOCHUS
1310 Russell Rd. Cleveland
Superior, kampas E. 69th St.

PARDAVIMAI

PARSIDUODA NAMAI

7 kambarių pavienis namas ir garadžius, grysta gatvė, 1 banko mortgečius. Savininkas priverstas parduoti. Atiduos už $4,500.

Naujas 2 šeimynų po 4 kambarius viršuj ir apačioj, arti Lake Shore Blvd., grysta gatvė; 1 mortgečius; mažai reikia įnešti. Parsiduos $1000 pigiau negu verta.

B. J. HRIBAR
954 E. 144 St. Glen. 2500
Licensed broker.

PARSIDUODA

Saldainių, cigarų, tabako, delikatesų biznis, neša $400 savaitinių ineigų. Greta randasi kambariai gyvenimui. Parsiduos pigiai.

Aš turiu visokių biznių pardavimui. Matykit Zimerman, 1410 E. 66 St. Notaras. Arti Wade Park.

RAKANDAI PARSIDUODA

Visi 5 kambariams rakandai. Pirmos klesos stovyje, gerai užlaikyti. Galit gauti pigia kaina iš priežasties apleidimo miesto. Galima nuomuoti ir tuos kambarius kas norėtų. Gausit prieinama kaina. Kreipkitės 1337 East 85th Street apačioje — po 5 val. vak.

PARSIDUODA

Drapanų siuvimo, Valymo ir Prosijimo įstaiga, neša pelna $150 kas savaitę. Įsteigta 16 metų atgal. Renda už krautuvę ir kambarius $45. Matykit Notarą Zimerman, 12900 Buckeye Rd. (44)

Įsteigta 1881

John Jacoby & Son
Dry Goods
Vyriškos Drapanos
7036-7038 Superior Ave.

Balsuokit už
Burt W. Griffin
JUDGE
Buvęs Vyriausias Policijos Prosekutorius

Užgirtas per
Cleveland Bar Association
The Citizens League
ir kitų Visuomeniškų Organizacijų.

ATMINKIT —

BALSUOK "YES"

už LORAIN-CENTRAL

TILTO BONDSUS

Trumpiausias tiltas
Ekonomiškiausias tiltas
Labiausia reikalingas tiltas
Tiltas kurį rekomenduoja
Citizens Bridge Committee

Balsuokit du sykiu "YES" už TILTO BONDSUS

Pažymėkit No. 1 ties jo vardu

J. A. Schneider

Neprigulmingas kandidatas

TREČIAME DISTRIKTE

Balsuokit už jį Lapkričio 8 d.

PARDAVINĖJIMAS PRIE DURŲ

Yra dviejų rušių pardavėjai kurie eina iš namų į namus siulydami prekes — vieni yra geri, o kiti kitokie. Paprastai nėra sunku šeimininkai atskirti juos vieną nuo kito.

Apsisaugokit vieno tokio kuris dabar "darbuojasi" Clevelande. Mes gavome daugybę skundų prieš jį.

Jis renka užsakymus stalinių lininių užtiesalų, už pigią koiną, neima jokių rankpinigių, pažada pristatyti prekes C. D. O. Tas "pinigų nereikalavimo" biznis tuoj leidžia žmonėms juomi pas tikėti. Tada jis pasiulo "lino" padarą pirkti iš jo kurį jis atsinešė su savim. O tas pasirodo esąs vatcs audimas. C. O. D. užsakymas niekad nepristatomas ir tas New Yorke paduotas adresas yra visai nežinomas.

THE CLEVELAND BETTER BUSINESS BUREAU, INC.

609 Federal Reserve Bank Bldg.
(Superior Avenue Ineiga)

Akrono Naujienos

NORI ATSIIMT BAŽNYČIĄ

Nepersenai čia kalbėjo Lietuvių susirinkime Česnulis toje linkmėje kad katalikai Lietuviai reikalautų nuo vyskupo atgal jiems priklausančią bažnyčią, kurią buvęs klebonas, Kun. Cybelis, palengva perleido svetimtaučiams. Česnulis ragino Lietuvius kad jie reikalautų Lietuvio kunigo ir kad grąžintų jiems jų išstatytą bažnyčią. Buvo aiškinama kad Lietuviai patįs gali gerai išlaikyti savo kunigą be svetimtaučių parapijonų pagalbos, nes Akrone yra apie 500 Lietuvių šeimynų. Iš jų yra daug laisvamanių, kurie prie parapijos neprisidės, sako, vienok daugelis prisidėtų ir tie parapijonai išlaikytų savo kunigą.

Kiti sako kad šitų prakalbų tikslas yra ne tiek atgauti Lietuvių bažnyčią, kiek įstatyti į Akroną klerikalams ištikimą Lietuvį kunigą, stiprinimui jų partijos šiame mieste. Akroniečiai turėtų apsižiurėti kokį paukštį gali jiems klerikalai atsiųsti, o paskui kad vėl nepasikartotų dalykai kaip buvo su nesenai išvytu kunigu Cybeliu. Sudėję pinigus bažnyčiai pasistatyti, Akroniečiai Lietuvai ir turi žiurėti kad kunigas jų pigus nenaudotų saviems reikalams, savo gaspadinės puošimui, o išmokėjimui bažnyčios skolų ir nuošimčių; turėtų turėti savo atstovus bažnyčios komitete, prižiurėtų visą bažnyčios turtą, kontroliuotų parapijos reikalus, o svarbiausia kad užgintų kunigui bažnyčioje blevyzgot, keikti tuos pačius parapijonus iš kurių duoną valgo. Turi žiurėti kad kunigas butų Lietuvis patriotas, o ne Romuvos agentas, nes šitokie kunigai daugiau nuostolių ir sarmatos padaro visai tautai.

Parapijonai, tą įsitėmykit gerai ir žiurėkit kad vėl nereikėtų jums pas vyskupą keliais vaikščiot prašant pagelbėti surasti teisybę su kunigu.

Keliautojas.

Pabėgėlis. Čia atvažiavo vienas Chicagietis palikęs moterį prie bėdos, su kuria gyveno devynis mėnesius. Čia jis daro tarp Lietuvių biznį su munšainu. **Viet.**

Chiropraktikai Nori Paskiros sau Tarybos

Šiais rinkimais Lapkričio 8 d. Ohio valstijos piliečiams duodama nubalsuoti ar jie nori kad Chiropraktikai turėtų teisę valstijoje praktikuoti savo gydymo budą. Medicinos daktarai prieš juos nusistatę ir valstija nepavelino, bet dalykas priėjo prie visuomenės, ir patįs balsuotojai turės priimti ar atmesti Chiropraktikams teisę legaliai šioje valstijoje egzistuoti.

Chiropraktikų organizacija sako kad jų šaka neturėtų buti kontroliuojama Valstijos Medikalės tarybos kuri nepripažįsta to mokslo.

29 valstijos turi Chiropraktikų Tarybas egzaminavimui naujai į tą profesiją įstojančių.

Iki šiolei Chiropraktikus persekiodavo ne patįs pacientai kurie nuo jų nukentėdavo, kaip sako medicinos taryba, bet tos pačios tarybos apmokami agentai juos perskiodavo.

Chiropraktikai prašo visuomenės balsuoti "YES" kur kalbama apie įvedimą paskiros Chiropraktikų tarybos Ohio valstijoje.

ATMINKIT SAVUS LIETUVOJE
SUTEIKIT JIEMS DOVANĄ
SAVAITINĮ LAIKRAŠTĮ.

"SANDARA"

Jei norit kad jusų giminės pažintų pasaulį, sužinotų kaip Lietuviai svetur gyvena nevilkinant užrašykit jiems laikraštį "SANDARĄ", už tai jie bus jums labai dėkingi. Gaus kas savaitė naujausias pasaulines žinias, geriausių Lietuvos ir Amerikos rašytojų straipsnių, apysakų, eilių ir juokų.

"SANDAROS" prenumerata metams: į Lietuvą $3; Amerikoje $2. Vieną numerį pasižiurėjimui siunčiame dovanai. Kreipkitės sekančiu antrašu:

"SANDARA"
327 E Street — So. Boston, Massį

Prospect 2420 — Central 1766

THE F. W. ZIMMERMAN CO.

Generališki perkraustytojai, vinduotojai ir statytojai bankinių šėpų ir mašinerijų. Rakandus pakuojam, išleidžiam ir sukraunam.

3400 St. Clair Avenue — Cleveland, Ohio.

A. S. BARTKUS
Vienintelis Clevelande Lietuvis Artistas
Fotografas
FOTOGRAFUOJAM VISOKIAS GRUPES VESTUVIŲ, ŠEIMYNŲ IR KITOKIAS.

Jaunavedžiai kurie duos mums nutraukti vestuvių paveikslus gaus vieną didelį puikų spalvuotą paveikslą dovanų nuo tuzino paprastai traukiamų fotografijų.

Kainos dabar pas mus žymiai sumažintos. Musų darbas garantuojamas. Taipgi padarome puikius rėmus visokiems paveikslams ir padidiname arba sumažiname fotografijas visokių kitų traukimų.

1197 E. 79th St. — Cleveland
"Studija su dviem parodos langais"
— Telefonas Randolph 5297 —

DR. SMEDLEY, SPECIALISTAS

Eikite pas tikrą Specialistą, o ne prie kokių neišlavintų daktarų. Tikras specialistas arba profesorius nesiklausinės kokia liga sergi ir kur skauda. Jisai pats tą jums pasakys, po išegzaminavimo. Daugybė daktarų užtai negalėjo jus pagydyt kad jie neturėjo užtektinai apsipažinimo ir patyrimo bei neišrado jusų tikros ligos. Mano aparatas Radio-Scope-Raggi-X-Ray Roentgeno ir pilnas Bakteriologiškas egzaminavimas kraujo atidengs man tikrą jusų ligos priežastį ir jeigu aš paimsiu jus gydyt jums tuoj sugryš senoji jusų sveikata ir tvirtybė. Jeigu turite nusilpnėjusius nervus ir kenčiate nuo užnuodijimo kraujo, turite išbertus veidus, pučkus ant viso kuno ir burnos, žaizdas užsisenėjusias kojose — negaišinkit ilgiau laiko ir neaikvokit pinigo, tuojau ateikit pas mane, o aš po ištyrinėjimo tikrai pasakysiu ar jusų liga yra jau neišgydoma, ir tą padarysiu sąžiningai. Greitas ir pasekmingas pagelbėjimas reikalinga jums visiems.

DR. SMEDLEY, SPECIALISTAS
10406 Euclid Ave. — Kampas E. 105th St. — Cleveland
ANTRAS AUKŠTAS, KAMBARIS 4.
Ofiso valandos: Nuo 10 ryte iki 4 — nuo 6 iki 8 vakare.
Nedėldieniais nuo 10 iki 1.

PO LIETUVĄ
PASIDAIRIUS

BJAURI MUSŲ ŽMONIŲ LIGA

Sekdamas Amerikos Lietuvių laikraščius patėmijau kad kiekviename Lietuvos nepasisekime arba valdžios pasielgime nukaltina vien tik valdžią. O reikia suprasti kad valdžia yra tokia kokia yra tauta.

Visas blogumas Lietuvoje dedasi kad Lietuvos liaudis yra tamsi, blogai išauklėta, neturi vienybės ir yra savimeiliai.

Musų liaudis pilna prisigėrus keršto ir pagiežos; daugelis tik tada butų patenkinti kada visas Lietuvos žmonės išmirtų, o pasiliktų tik jis vienas su savo šeima.

Vokiečių okupacijos metu Vokiečiai nebuvo tokie žiauruos kaip juos nupiešė, bet buvo žiauresnė pati Lietuvos liaudis. Rokiškio apskrities seniunija viename susirinkime užprotestavo kad Vokiečiai labai žauriai su gyventojais elgiasi, viską iš jų atima. Tada žandarų viršininkas Šimkus pasakė "Prirškite šunis!" (reiškia skundėjus). Ir ištikrųjų, kaimynas su kaimynu del vištos susipykęs skųsdavosi Vokiečiams. Taip skundimai ir kankina musų liaudį.

Pastojus valdyti krikščionims demokratams, ir vėl skundai. Kortomis belošdami ar samagonkę begerdami susipyksta, ir atsikeršijimui skundžiasi žvalgybai buk tas ir tas bolševikas, buk tas ir tas blogą kalbėjęs ant valdžios. Ir žvalgyba suima nekaltą žmogų ir bekankindama priverčia prisipažinti prie nebutų kaltenybių.

Tokiu budu Lietuvos kalėjimuose kankinosi daug nekaltų žmonių.

Valdant Vals. Liaudininkams, skundai buvo apsistoję, nes valdžia į skundus neėmė domės.

Prie dabartinės valdžios vėl skundai turi didelę reikšmę, nes kaip matyt daugelis žmonių papuolė be jokios kaltės.

Kad skundai nesiliauja tai faktas. Rugsėjo 30 d. ant rinkos mano miestelyje priėjo gana girtas žymus tautininkas ir sako: "Aš vėl jau du įskundžiau". Kaipo iš girto, nesunku buvo skundo paslaptis ištirti. Pasirodė kad jis su kaimynais susipyko del kiaulių, o įskundė žmones kaipo komunistus.

Bestovint, prie musų priėjo Valst. Liaudininkų kuopos narys Z. "Tamista esi sekiojamas", pasakė tautininkas. Žmogelis iš nuogandos pabalo.

Koki priežastis verčia valdžią paskui Lietuvos ramų ukininką sekioti ir ko Lietuvos ukininkai kaip avinėliai pjaunami tyli. Atsakymas čia lengvas. Skundai juos prie to priverčia.

Jeigu Lietuviai Amerikiečiai tuo neužganėdinti tai tegul verčiau už tuos pinigus užrašo laikraštį savo giminėms Lietuvoje, ką atiduoda politikai. Politikavimai kelia šalyje neramumą, ergelius, daro perversmus ir žudo žmones.

Žmogaus nekulturingumas, žemas protiškas išsivystymas veda jį prie paprasčiausio keršto įskundimais. Žino kad pamelavus ką prieš kaimyną valdžia jam patikės, na ir bėga su melais. Bet jeigu žmoneliai yra tokie nekulturingi valdžiai reikėtų kreipti daugiau domės ištyrimui skundimų pamatų, o tik tada bausmę taikyti.

Petras Kriukelis.

KRIMINALIŠKI PRASIŽENGIMAI LIETUVOJ

Statistikos žinios apie įvairius kriminalinius nusikaltimus Lietuvoje per Rugpjučio mėnesį yra tokios:

Žmogžudysčių pasipelnijimo tikslu viso 2, išaiškinta 1;

Žmogžudysčių per muštynes viena, ir kitais tikslais 4, kurios visos išaiškinta.

Pavainikių kudikių nužudymas: viso 12 atsitikimų; išaiškinta 11.

Išžaginimų: viso atsitikimų 8, išaiškinta 7.

Plėšimų: viso atsitikimų 3; išaiškinta 2.

Vagysčių: a) arklių viso atsitikimų 42, išaiškinta 11; b) įvairių smulkių vagysčių viso atsitikimų 756; išaiškinta 687; įvarių stambių vagysčių: viso atsitikimų 57, išaiškinta 40.

Sukčiavimų: a) smulkių viso atsitikimų 27, išaiškinta visi. b) stambių: viso atsitikimų 7, išaiškinta 6.

Padirbimų ir perdirbimų: a) pinigų; b) dokumentų: viso atsitikimų 12, išaiškinta 13.

Platinimų: a) netikrų pinigų viso atsitikimų 2, išaiškinta 1.

Išaikvojimų: a) valstybės įstaigose viso atsitikimų 5, išaiškinta 4; b) privačių įstaigų ir asmenų atsitikimų 1.

Padegimų viso atsitikimų 14, išaiškinta 18.

Degtinės varymų viso atsitikimų 50, išaiškinta 40.

Bendrai kriminalinių pranešimų užregistruota buvo 1004, iš jų išaiškinta 784, arba 78.08 nuošimčiai. "L."

UŽ KOKIUS TEISĖJUS BALSUOTI

Lapkričio 8 d. eidami balsuoti už įvairius kitus dalykus, turėsit progą rinkti ir šešis teisėjus į Municipal Court Clevelande. Tai yra jusų reikalas žiurėti kad tie Teisėjai butų tinkami į tas vietas.

Yra penkiolika kandidatų kurie ieško tų vietų. Reikalinga balsuoti tiktai už šešis. Taigi jums bus klausimas už kuriuos šešis balsuoti. Labai daug piliečių per rinkimus nebalsuoja už teisėjus, kas reiškia prasižengimą prieš teisyvę. Jeigu teisingieji piliečiai nebalsuoja už teisėjus, tada teisėjus išrenka kokie kreivais tikslais balsuojanti žmonės ir jie pastato savo teisėjus. Tas nėra sveika nei valstybei, nei valstijai nei miestui.

Cleveland Bar Association per praeitus šešis metus payelbėjo piliečiams rekomenduoti teisėjus, ir tą padaro dabar. Štai yra kandidatai kurie verti parinkimo: Vyriausiu teisėju, John P. Dempsey; jo bendrais teisėjais: Lee E. Skeel, Charles Selzer, Bradley Hull, Burt W. Griffin ir Alva R. Corlett.

ELECTRICIAN

Suvedu vielas į senus arba į pristatomus kambarius, atskiriu elektrą, perdirbu ant dviejų arba daugiau miterių. Pilnai užtikrinu visapusišką užganėdinimą. (38)

Reikale bandykit mane.

S. Stepšys
1260 E. 83rd St. Cleveland

Your Home Prettier
Your Furniture
Bright
Your Work Less
Use
O-Cedar Polish
"Cleans as it Polishes"

GARSINKIS "DIRVOJE"

awfully good
KRAFT CHEESE

Lietuvos Lietuviai ateina į
Sanitariškas Lietaus MAUDYNES. — 25c.
921 St. Clair, arti E. 9th St.

PALIUOSUOKIT ŠĮ SUSIKIMŠIMĄ

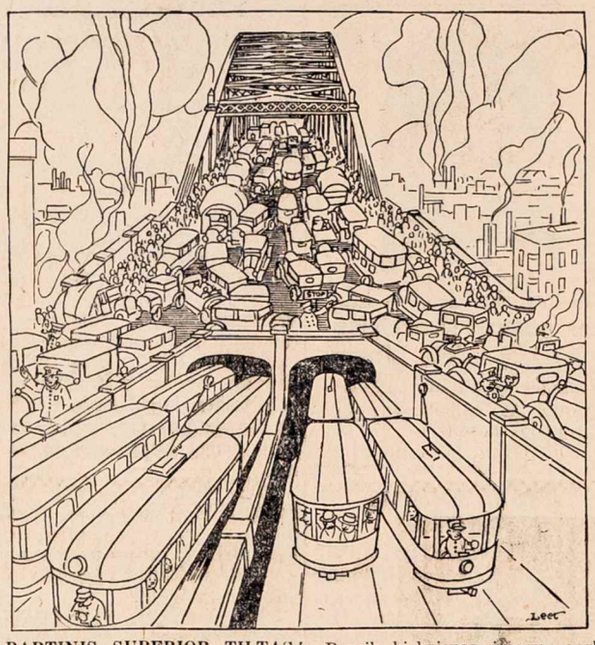

DABARTINIS SUPERIOR TILTAS UŽGRUSTAS — REIKIA NAUJO TILTO.

Cuyahoga apskrities balsuotojams yra vienas apsiulymas balsavimuose Lapkričio 8 d. ant kurio visi turi sutikti. Tai yra užtraukimas bondsu budavojimui Lorain-Central tilto išgelbėjimui vidurmiesčio susigrudimo ir atidarymui kelio į pietvakarinį apskrities šoną industrijos vystymuisi.

Beveik kiekvienas žmogus apskrityje stovi už išleidimą $7,000,000 paskolos tiltui ir $1,000,000 nupirkimui žemės tam tiltui. Statant šitą tiltą bus sutaupyta $2,000,000 kiek reikėtų pastatymui kitų tiltų.

Budavojimas tilto duos darbo per pora metų mažiausia tukstančiams darbininkų.

Atminkit, balsuokit "YES" du sykiu ant tilto bondsų.

SUARDYKIT MEDICINOS MONOPOLĮ
Balsuokit "YES"
ant
CHIROPRAKTIKŲ BILIAUS

Darbininkai Užgiria Šitą Bilių.

Ohio State Chiropractic Society
R. C. Snow, D. C., Advisory Committee
314 Commonwealth Bldg. Cleveland

MES ATSILIEPIAM KAI JUS ŠAUKIAT

DABAR JUSŲ
POLICIJA
ir
UGNIAGESIAI
KREIPIASI PRIE JUSŲ
BALSUOTI UŽ
7 NUOŠIMČIUS TAKSŲ PADIDINIMO

Išrinkit vėl
Bradley Hull
JUDGE
Trustee American Equality League

a Delightful Lake Trip
CLEVELAND to BUFFALO
When you are tired and dusty from driving, or hot and stuffy from long hours on a noisy train—just stop off at Cleveland and enjoy a long night's restful slumber on a C & B Line Steamer.
Your railroad ticket is good on our Steamers, leaving Cleveland every night at 9 p. m., arriving in Buffalo 7:30 a. m.
Fare only $5.50
While at Buffalo visit Niagara Falls, America's Scenic Wonderland, and the gateway to Canada.
The Cleveland and Buffalo Transit Co.
East 9th Street Pier ∴ Cleveland, Ohio
C&B LINE
Tourist Guide with maps, sent on request.
AUTO RATES $5.00 and UP

Iš Laiško iš Lietuvos

(Ištraukos iš laiško rašyto iš Vilkaviškio apskrities J. Giliui Cleveland, O.)

Pas mus viskas brangu, abelnai imant. Šiaip naujienos pas mus labai nuostabios. Pirmiau kaimuose žmonės buvo tamsus, bet ir dabar tas pats. Kaip pirmiau taip ir dabar, jeigu kaime atsibuna vestuvės tai suėjusieji apsieina labai žiauriai, aršiau kaip koki žvėrįs: peiliais susipjausto arba kirviais susikapoja vieni kitus. Ir buna tokių atsitikimų kad moterįs susimyli su kitais vyrais ir savo vyrus nušauna arba nunuodija.

Buvo vienas atsitikimas nušovimo, o kitas nunuodijimo. Nušovėjos teismas jau atsibuvo, ji gavo penkiolika metų sunkių darbų kalėjimo, o jos prielaidinis nuteistas visam amžiui.

Antros moteries teismo dar nebuvo, nežinia dar kaip tai poniutei bus. Daug yra tokių atsitikimų kurios moterįs pasidaboja kitus vyrus, o savo žudo.

Mokyklos Tarybos Kandidatas Prašo Paramos

Ernest J. Bohn, advokatas, stato savo kandidaturą vėl į Clevelando Mokyklų tarybą. Jis tarnavo pasekmingai iki šiolei ir prašo piliečių išrinkti jį vėl. Jis mokinosi Clevelando mokyklose nuo pradinių iki kolegijos ir Teisių Mokyklos bei Western Reserve Universiteto; buvo narin mokyklų štabo Politiško Mokslo Departmente Western Reserve Universitete nuo 1923 iki 1925.

Miesto Teisėjų Tikietas

Užgirtas per
THE CLEVELAND BAR ASSOCIATION
Balsavime jo 1,600 narių.

	Ant Chief Justice
x	JOHN P. DEMPSEY
	Ant Judge of Municipal Court
x	ALVA R. CORLETT
x	BURT W. GRIFFIN
x	BRADLEY HULL
x	CHARLES L. SELZER
x	LEE E. SKEEL

Taipgi užgirti per:
The Citizens League
Cleveland Automobile Club
Cleveland Plain Dealer

CHARLES H. OLDS
Chairman.

☞**Nusineškit šią iškarpą, žinosit už kuriuos kandidatus atiduoti balsą.**

Apsaugokit Visuomenės Sveikatą

Balsuokit "NO" Prieš

Įvedamą Chiropraktorių Peticiją

PUBLIC HEALTH DEFENCE COMMITTEE
319 Union Mortgage Bldg.
Cleveland, Ohio
Charles H. Small, Secretary.

Ar Norit---
Vieno Zmogaus Valdžios ant Milijono Gyventojų?

Atviras tikslas Davis amendmento prie Clevelando čarterio yra noras įvesti VIENO ŽMOGAUS TEISES ir VIENO ŽMOGAUS VALDŽIĄ diktavimui milijonams žmonių.

Vienas žmogus parašė tą Davis amendmentą, kuris, jei bus priimtas, paveda į vieno žmogaus, majoro, rankas diktatorystę kokią jokis kitas miestas Amerikoje nepavedė.

Davis amendmentas PRAŠALINA visą apsaugą kokią žmonės įdėjo į dabartinį čarterį arba ŽMONIŲ PROTEKCIJĄ. Jis paveda majorui visišką galę ant visų miesto darbininkų; jis padaro majoro balsą sprendžiančiu visuose miesto kontraktuose; jis pareiškia kad Miesto Taryba negali tyrinėti jo arba jo darbų,

Jei, kaipo patriotas Amerikos pilietis, jus PRIEŠINGAS pavesti diktatoriams visas Amerikos Valdžios teises tai

BALSUOKIT PRIES TĄ AMENDMENTĄ!

Ir, persitikrinimui tris sykius kad jus nesat suvedžiojami tų diktatorių išmislais,

Basuokit

	THE AMENDMENT
X	AGAINST THE AMENDMENT

Balsuokit PRIEŠ Visus Tris Amendmentus

Charter Commission Committee
James L. E. Jappe, Secretary.

Kas Girdėt Clevelande-Apielinkėse

6820 Superior Ave. Atdara vakarais. Tel. Randolph 1476

NEPRALEISKIT ŠIO KONCERTO

Jau sekantis ketvirtadienis ir jo vakaras visai netoli, ir arti Clevelando randasi musų mylimi artistai — Babravičius, Vanagaitis ir Yozavitas. Clevelandan jie pribuna šį šeštadienį, čia pasižmonės keletą dienų, ir ketvirtadienį, Lapkričio 10 d. (8 val. vakare) duos Clevelandiečiams vieną iš gražiausių savo koncertų.

Štai kaip, po vasaros pasilsio, tie artistai Chicagoje pasirodė (iš "Draugo"):

"Visi trįs artistai gerame upe. Art. Babravičius ypatingai gerai dainavo. Jis visuomet gerai dainuoja, tik šį kartą rods ir balsas tvirtesnis ir jausmo daugiau į dainas įdėta. Tai artistas, dainininkas kurio dainavimas niekuomet nenusibosta. Ypatingai gerai ir jausmingai sudainavo berods naują Vanagaičio dainą 'Mamytė' ir Šimkaus 'Kur Bakužė'.

"Art. A. Vanagaičio deklemacijos ir kupletai gerai išėjo. Jisai publikai ir rimtų dalykų patiekė, ir juokino, ir prie ašarų privedė. Jo 'Apžvalgybė' tai 'moksliška paskaita' apie visas Lietuvos meno šakas ir menininkus. Ja publika ir mokinosi ir džiaugėsi. Kitose deklamacijose tarp juokų daug karčios teisybės iš šio musų moderninio gyvenimo papasakojo....

"Pianistas M. Yozavitas skambino sunkius klasiškus veikalus. Jis piano meisteris. Ypatingai gerai sugrojo Liszto šeštą Rapsodiją."

Tokius tai artistus išgirsit ir pamatysit Lapkričio 10 d., ketvirtadienio vakare, Lietuvių salėje. Garbė Clevelandiečiams kad gali tokių artistų klausytis.

MIRTIEČIŲ VAKARAS

Nedėlioj Lietuvių salėj Mirtos Choras statė operetę "Sylvia". Chorą vadovauja J. Krasnickas, kuris sumokino ir operetę. Prie vaidinimo pianu ir smuika akompanavo Aldona ir N. Vilkeliai.

Roles turėjo: Sylvijos — O. Rudzenskaitė, Elzės — M. Mačionienė, Aramintos — E. Kanapeckaitė, Arabelės — M. Kairukštytė; Molės — O. Vasiliauskaitė, Dolės — A. Rudzenskaitė, Polės — O. Janušauskaitė; De Lacey — J. W. Bendleris, Vinco — J. Vasiliauskas, Kunigaikščio — J. Krasnickas. Publikos buvo diktokai. **Svečias.**

RAGINA REMTI VISUS SETIMTAUČIUS KANDIDATUS

Spalių 27 d. Hollenden hotelyje Washington Savings Banko prezidentas Stanley J. Olstyn paruošė pietus svetimtautiškomis kalbomis leidžiamų laikraščių redaktoriams, išdėstydamas kokiomis suvienytomis pastangomis ateiviai turi dirbti laike rinkimų jeigu nori ką nors gero sau turėti arba buti lygiais visiems taip vadinamiems Amerikonams. Savo kalboj jis plačiai išrodinėjo kad tik tada ateiviai turės sau daugiau teisių šiame mieste ir šalyje jeigu visi vienas už kitą stos ir vieni kitus rems. Jo nuomone, šiuose miesto rinkimuose, teisėjų ir miesto tarybos, ateiviai piliečiai turi žiurėti katras tik kandidatas yra su ateivio pavarde už jį ir atiduoti savo balsą, nežiurint ar jis bus Žydas, ar Lenkas, ar Vokietis ar kitokis. Kada daugiau ateivių bus valdžioje tada visų tautų žmonėms bus lengviau, nes ateivis tik gali suprasti savo reikalus ir savo kaimynų reikalus, kuomet tikrųjų Amerikonų (kaip jie save vadina) tikslai yra ateivius žeminti ir smerkti.

Toliau p. Olstyn išrodinėjo kaip ne tik politiškos organizacijos bet ir biznieriai gali kovoti su tikrųjų Amerikonų įvestu imigracijos varžymo įstatymu. Ant biznierių, svetimtaučių kurie iš savo brolių ateivų daro biznį, sulaikymas ateivybės žymiai atsiliepia, nes mažėja jų eilės, čia buvusieji išvažinėja ir išsigabena savo pinigus, o naujų nepribuna kaip seniau, kurie pradėtų išnaujo remti ir palaikyti jų biznius.

Opera, Dainos ir Juokai

Juozas Babravičius, Komp. A. Vanagaitis, Pianistas M. Yozavitas

Ketvirtadienį, Lapkričio-Nov. 10 d. 1927

LIETUVIŲ SVETAINĖJ

6835 SUPERIOR AVE. PRADŽIA 8:15 VAK.

ARTISTAI

J. Babravičius ir Vanagaitis

ASISTUOJANT PIANISTUI

M. Yozavitui

DUOS NEPAPRASTAI LINKSMĄ VAKARĄ--KONCERTĄ kokio dar Clevelande nebuvo.

TIKIETAI $1.00. REZERVUOTOS VIETOS — PO $1.50.

"Vanago Plunksna", Artistų atvirutės parsiduos tą vakarą. Taipgi jų Rekordai del grafofonų.

EKSTRA.

Sekantis "Dirvos" numeris išeis diena anksčiau—gausit visi jį trečiadienio vakare, o per paštą ketvirtadienio rytą.

Ateina Kalėdos — laikas pasiųsti saviškiams į Lietuvą keletą Litų—ateikit "Dirvos" Agenturon. Atdara vakarais iki 8 val.

MOTERŲ RATELIO VAKARUŠKOS

Šeštadienio vakare pas J. Vilčinskus ant Yale ave. atsibuvo Moterų Ratelio Hallowe'en vakarėlis, kuriame dalyvavo beveik visos moterįs su savo vyrais. Visas vakaras buvo vienas iš juokų-baikų, bučkių (?!!—Kas su kuo: ar pačios su vyrais bučiavosi, ar kitaip, jeigu tik vedusieji buvo?—Red.); kaip katriems ir katroms reikėjo išsivolioti, pavirsti į gaidžius, karves, paršus, paukščius, mažus vaikus. ir tt. už bausmes. Kortas mylintieji ir mylinčios kampe visą vakarą praduožė tas nabages panas ir karalius. Kada visi miega, moterįs davė užkandį (apie 12 val. naktį), po to vėl sekė žaidimai, segimąs asilui uodegos, akis užsirišus, ir tt. Vakaruška baigėsi apie 4 val. ryto nedėlioj, bet visi išsiskirstė blaivi ir linksmi, taip kaip atėjo.

Nedėlioj po pietų beveik visa ta kompanija automobiliais nuvažiavo į girias ant Lukoševičių ukė, kur pabaigė valgyt vakaruškose nesuvalgytus valgius.

Tenai, pas Lukoševičius ir P. J. Žiurius radę viešintį advokatą Uvicką iš Detroito su savo motere ir dukrele, su kuriais susipažino.

Gryžo namon jau saulei nuleidus ir sutemus.

Katro nors Šonkaulis.

Broliau ir Sesute! Ar atmeni savuosius bei draugus? Jeigu taip tai stengkis juos tinkamai paguosti. Kalėdos jau arti, jos yra linksmiausios pasaulinės šventės ir dovanomis pažymimos. Taigi stengkites kiekvienam saviems bei draugams įteikti tinkamą dovanėlę, kuri pasiliks ilgai atminčiai.

Tinkamiausios dovanos yra šios: grynas auksas arba sidabras pažymėtas raidėmis, ir daugybė panašių, pavyzdžiui laikrodėliai, laikrodžiai, auksiniai ir deimantiniai žiedai, visokios spilkutės, karoliai, marškiniams sagutės, rašomos plunksnos, kurios yra garantuojamos ant visados, visoki ražanžiai, "toilet" setai, skustuvai, sidabruoti ir sidabriniai staliniai setai ir visoki indai; elektrinės lempos, prosai, lietsargiai, ir daugybė kitų naujausios mados papuošalų kaip žmonėms taip ir namams. Visų tų ir daug kitų dalykų su geriausiu patarnavimu galima gauti tikrai šioje krautuvėje pas

V. D. Štaupas, Jeweler
6704 Superior Ave.
(Atsineškit šią iškarpą, ji bus jums verta 50c. perkant nemažiau kaip už $2.00.) (48)

GAVO

Pinigus Lietuvoje, siųstus per "Dirvą" šios ypatos:

Jieva Matusevičienė	Lt. 100
Petras Jocius	95
Anelė Jankauskaitė	300
Grasilda Bluntaitienė	100
Marijona Mačiulienė	100
Jonas Rimavičius	600
Bronius Počkaitis	40
Ona Kuprienė	220
Petronė Kalantienė	50
Barbora Zorskienė	60
Silvestras Dereška	200
Vincas Ginius	$15.00

Kreipkitės vėl:
"Dirvos" Agentura

SPORTAS

GANSON RAGINA RUOŠTIS PRIE OLYMPIADOS

1928 metais atsibus tarptautinė Olympiada arba visų tautų sportininkų suvažiavimas pasirodyti su savo gabumais.

Ganson "Vienybėje" štai ką rašo apie tai:

"Keletas dienų atgal aš nurodžiau jog reikėtų Lietuvos jaunimui lavintis (tas lytisi ir merginas) atletikos.

"Mes norėdami stoti su kitomis tautomis lenktynių turime sekti jų pėdomis pakelti savo vardą pasaulyje. Juk per šimtus metų buvo daug visokių Lietuvių darbuotojų, kaip tai rašytininkų, poetų, mokslininkų ir taip toliau, kurie dirbo ir platino apšvietą Lietuvoje, pagerinimui musų kasdieninio gyvenimo.

"Bet siekiant tolesnę ateitį sulyg 20-to šimtmečio gyvenimo, nuo kurio mes esame toli dar atsilikę, turime imti pavyzdį iš kitų kulturingesnių šalių atletikos srityje.

"Paimkim Olympiados žaislus kur visos tautos susiunčia savo atletus į paskirtą vietą, kas keturi metai, pasirodyt kokia tauta yra daugiau išlavinus savo jaunimą atletikos.

"1924 metais Paryžiuje, kur dalyvavo 28 tautos, didžiausią garbę gavo Finlandija; budama nedaug didesnė už Lietuvą, turi tokį didelį vardą tarp pasaulio atletų. Kodel gi mes negalim tokį vardą įgyti? Juk musų tautoj yra daugiau stipresnių ir aukštesnių žmonių negu Finų.

"Tą tikslą pasiekti, musų jaunimas turi organizuotis į atletikos klubus ir mokintis visokiose atletikos šakose."

MAROTTA ŽADA KVIEST POŽĖLĄ

Šią žiemą kada nors Marotta žada parsikviest į miesto auditoriją Karolį Požėlą iš Chicago ir sustatyt su kokiu jo svorio ar kiek sunkesniu priešu.

SARPALIUS MEDŽIOJA

Išvažiavęs Pennsylvanijon, K. Sarpalius šiuo tarpu medžioja po kalnus ir treiniruojasi. Jis nujaučia kad neužilgo jam gali prisieit susikibt su Joe Stecher arba Stanley Stasiaku.

Rašo kad jam gerai ten einasi, ir sako matęs Brooklyno laikraščiuose kad J. Komaras per redakcijas vaikščioja ir skundžiasi kad jį Clevelande nukriaudę neduodami likti čampionu. Bet Komaras ten vistiek čampionu vadinasi.

Kad kožname mieste negali buti po čampioną, tai, rašo K. Sarpalius, jeigu Komaras nenurims ir bėdavos už čampionatą aš nuvažiuosiu į Brooklyną ir ten mudu vėl pasišnekėsim ant matraso. Jeigu Komaras nori čampionu buti turi čampionatą laimėt, o ne pralaimėjęs girtis čampionu, lyg žmonės laikraščių neskaito ir nežino kame dalykas ir kas liko čampionu.

Tema: **"Laisvė Žmonijos ir Velnio Organizacija"**

Kalbės J. ZAVISTAS iš Lietuvos.

SVARBU SVARBU

Su malonumu pranešame ir sykį kviečiame visus šio miesto Lietuvius pasiklausyti kalbos musų drauyo kuris per tris metus gyveno Lietuvoje ir apkeliavo tenai svarbiausias dalis ir dar tik sugryžo, patyręs šių dienų įvykius. Kalbėtojas kalbės viršminėta tema Lapkričio 6 d., lygiai 3 val. po pietų, ir taipgi kalbės Lapkr. 7 pirmadienio vakare, lygiai 7:30 val. Abu kartu atsibus Abel svetainėje.

NEPRALEISKIT PROGOS IŠGIRST

Tarptautinio Biblijos Studentų Susiv-mo PRAKALBOS IR TYRINĖJIMAI

Įvairiose temose atsibuna kas SEKMADIENIS
Wm. Abel salėj, 7017 Superior av.
Tyrinėjimai lygiai ant 2 p. p.
Prakalbos lygiai ant 3 p. p.
Sėdynės veltui. Rinkliavų nėra.

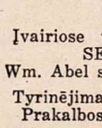

ROSEDALE Dry Cleaning Co.
Rand. 7906
C. F. PETRAITIS, Prop.
6702 Superior Ave.,

GANSON GERAI PASIŽYMI

Pribuvęs į New Yorką naujas Lietuvis sunkios vogos ristikas Jack Ganson nepaprastai patraukė į save publikos ir laikraštininkų atidą.

Spalių 25 d., New Yorke, didelėse ristynėse, kuriose dalyvavo Joe Stecher su Jim Browning, Stan Zbyszko su Steinke, Ganson ritosi su Italu Calza, ir Italas, nors svėrė 218 svarų, nieko nepadarė Gansonui, kuris sveria tik 195 svarus. Po pusės valandos pasibaigė jų laikas, bet kaip laikraščiai rašo, šita pora buvo gražiausia ir labiausia patiko visai publikai. New Yorko laikraščiai Gansoną plačiai vadina Lietuviu, ir pažymi kad visa publika stovėjo Lietuvio pusėje, atiduodami jam visą garbę.

Per penkias minutas Ganson negalėjo iš ringės išeiti, žmonės apspito jį, ir paskui ant pečių nunešė į persirengimo kambarius. Ganson kaip gyvas niekur nebuvo taip iškilmingai priimtas ir pagerbtas kaip New Yorke, kur Lietuvių visai mažai ir dalyvavo.

Ant rytojaus, Spalių 25 d., jis ritosi su Tom Lurich, kurį paguldė į 18 minutų.

Komaras Atvyksta Lenkui ant Sprando!

Charley Marotta sutaikydamas Juozą Komarą, sunkiausį iš visų Lietuvių ristikų, su laukiniu Lenku ristis miesto auditorijoj ateinantį pirmadienį, Lapkričio 7 d., tiki suteiksiąs tiems kurie mėgsta pasižiurėti šiurkščių ristynių geriausį perstatyną kokis kada buvo.

Marotta sako kad sutaikyti juos du buvo vienas iš sunkiausių jam darbų, bet kiek žinoma Komaras visada buvo gatavas su Stasiaku imtis, todel ar tik ne Lenkas vis išsisukinėjo uolegą kad nereiktų su Lietuviu stoti į kovą.

Lenkai ruošiasi tukstančiais eiti pažiurėti šitų ristynių, ir turbut Lietuviai neatsiliks, nes visada Lietuvio imtynė su Lenku buvo žingeidi, lyg kova tiesGiedraičiais, kur Lietuviai su Lenkais kruvinai kovojo už Vilnių.

Komaras ir Stasiak imsis pavakutinėj poroj, ir imsis ne baikaudami, bet už savo tautišką garbę. Apie keturi metai atgal Komaras ritosi su Stasiaku, ir per tris valandas patyręs Lenkas nieko Komarui nepadarė, nors tas buvo tik naujai pradėjes ristynėse. Dabar jau Komaras išmoko daugiau ristynių rudrybių ir daugiau šiurkštumų.

Juozas Komaras

Nors Komaras ritasi šiurkščiai, bet dar jokis ristikas savo šiurkščiu apsiėjimu neperviršijo to laukinio Lenko.

Antra svarbiausių porų bus šviežias Italas sunkios vogos ristikas, Joe De Vito iš Saint Louis, kuris susikibs su antru Lenku, Pawloskiu. Tas Lenkas pereitose ristynėse pralaimėjo spirdamas Komarui į krutinę. Pawloski prižadėjo daugiau nesispardyt ir už tai jį atletų komisija į Clevelandą įsileidžia.

George Walker, Kanados sunkios vogos čampionas, risis su Bulgaru Dan Koloff, ir bus viena pradinė pra.

Tikietai po $1.50 ir $1, taksai ekstra. Parsiduoda "Dirvoje".

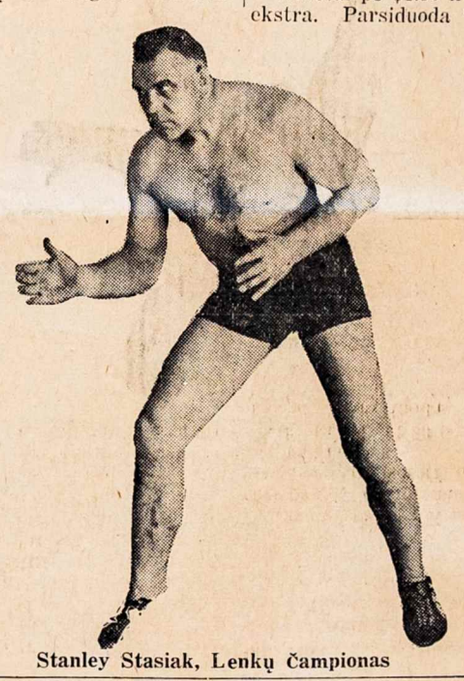

Stanley Stasiak, Lenkų Čampionas

Ristynės

Lapkričio-Nov. 7 d.

PUBLIC HALL

Pradžia 8 val. vakare. Charles Marotta, Promoteris

Keturios poros geriausių ristikų

JUOZ. KOMARAS Lietuvis su **STAN. STASIAK** Lenkų čampionas

Joe De Vito Italas su **Stan. Pawloski** Lenkas

George Walker Kanados čampionas su **Dan Koloff** Bulgaras

TAIPGI VIENA PRADINĖ PORA

Tikietai $1.10 ir $1.65. Parsiduoda "Dirvoj".