"DIRVA" LITHUANIAN WEEKLY
(THE FIELD)
The only Lithuanian Newspaper in Ohio
Published Weekly at Cleveland by the
Ohio Lithuanian Publishing Co.
Yearly Subscription Rate:
In the United States..... $2.00
Canada and Mexico..... 2.50
Lithuania and other countries..... 3.00
Advertising rates on application.
"DIRVA"
6820 Superior Ave. Cleveland, Ohio

DIRVA

"DIRVA" SAVAITINIS LAIKRAŠTIS
Leidžia kas savaitę Clevelande, Ohio
Ohio Lietuvių Spaudos Bendrija
Metinė Prenumerata:
Suvienytose Valstijose..... $2.00
Kanadoje ir Meksikoje..... 2.50
Lietuvoje ir kitur..... 3.00
Prenumerata skaitosi nuo dienos užsirašymo, ne nuo Naujų Metų, ir mokasi iškalno.
Apgarsinimu kainu klauskit laišku.
"DIRVA"
6820 Superior Ave. Cleveland, Ohio

Entered as Second-Class matter December 6th, 1915, at the Post office of Cleveland, Ohio, under the Act of March 3r, 1879

No. 31 KAINA 5c. CLEVELAND, OHIO PENKTADIENIS, JULY-LIEPOS 31, 1931 VOL. XVI (16-TI METAI)

Tikybinė Kova Meksikoj

DARBAI
IR DARBININKŲ ŽINIOS

Iš Angliakasių Streiko

Pittsburgo priemiestyje Brookline, į namus United Mine Workers distrikto prezidento Fagan'o atėjo užpuolikas su tikslu jį nužudyti. Fagan savo apsukrumu atėmė iš užpuoliko revolverį ir juomi užpuoliką nušovė.

Policija spėja kad tai buvo suokalbis pradėti žudyti United Mine Workers organizacijos vadus.

Užpuolikas atvyko į Fagan'o namus naktį su taxi ir radęs jį sėdintį lauke užklausė ar jis yra Fagan? Tas atsakė taip. "Na tai jau tavęs nėra daugiau!" pasakė atvykėlis ir atstatė į jį revolverį. Fagan prabilo: Tau nereikalinga šautuvas kalbėtis su manim, ir griebė atvykėliui už rankos ir taip stipriai laikė visą laiką, bijodamas kad tas kaip nors neiššautų, kad abu nusirito trepais žemyn ir ten besivaržant pasisekė atimti revolveris, kuriuo ir nušovė.

Gal tai buvo komunistų atsiųstas žudeika, ar kompanijų nusamdytas, nes ir komunistų suorganizuota angliakasių unija visu įšėlimu kovoja prieš United Mine Workers, ir kompanijos nori atsikratyt smarkesnių unijos organizatorių ir vadų.

United States Steel Korporacija paskelbė viešai jog ji nemažins algų savo darbininkams kurie dirba dirbtuvėse sunkius darbus. Apmažins mokestis raštinių tarnautojams.

Paterson, N. J. — Audinyčiose sustreikavo 15,000 darbininkų. Streikerius vadovauja net keturios paskiros organizacijos. Darbininkai reikalauja algų padidinimo ir patrumpinimo darbo valandų. Jie dabar dirba 50 iki 60 valandų.

Youngstown, O. — Geležies ir plieno dirbtuvėse šioje srityje darbai eina tik 42 nuoš. normalio saiko — reiškia dirba mažiau pusės kiek gali dirbti.

Dagenham, Anglija. — Laike darbo požemyje kasant pamatams vietas naujai Fordo dirbtuvei statyti, vandeniui užliejus oro skylę užtroško penki darbininkai.

PRIEŠTARAVIMAI MAŽINT KUNIGŲ SKAIČIUI

Vera Cruz, Meksika. — Vera Cruz gubernatorius Tejeda tapo šuviu sužeistas už tai kad jis išleido patvarkymą jog Vera Cruz valstijoje nereikia daugiau kunigų kaip tik 13. Jaunas vaikinas, dvasiškijos šalininkas, pritykojęs gubernatorių išeinant iš paiocių Jalapoj pradėjo šaudyt.

Gubernatoriaus palydovai paleido šuvius ir ant vietos nudėjo užpuoliką, nors gubernatorius jiems liepė nešaut.

Vera Cruz mieste vienoj bažnyčioje tapo nušauti du kunigai, kurių užpuolikai pabėgo nepažinti.

Tapo sužeista mergina kuri tuo laiku buvo bažnyčioje ir sužeistas vaikinas, kuris šuviu sužeidė vieną iš tų užpuolikų, po ko jis tapo peršautas.

Bažnyčia tuo laiku buvo pilna vaikų. Kunigai nušauti laike vaikų religiškų pamokų.

▾ ▾ ▾

Vera Cruz. — Vera Cruz valstijoje pereitą savaitę ugnis apgadino keturias bažnyčias, vienas kunigas nušautas, vienas sunkiai sužeistas, o kitas lengviau.

Nekuriose vietose kunigai ėmė slapstytis nuo įšėlusių užpuolikų.

Meksikos vyriausybė nutarė sumažint kunigų skaičių, bet dvasiškija tam pasipriešino, užtai valdžia turėjo vykti į vietas sužiurėti kodel kunigai nemažinama.

ČILI VALDŽIA VĖL NUVERSTA

Santiago, Čili (Pietų Amerika). — Čili respublikoj poros dienų bėgyje vyriausybės kelis kartus persivertė. Buvęs diktatorius Ibanez turėjo išbėgti, jo vietą užėmė Opazo. Po keleto valandų jau jis buvo nuverstas ir laikinu prezidentu tapo Montero.

Čili universiteto studentai apšaukė streiką kaip tik sukilimas prasidėjo ir užsibarikadavę universiteto rumuose ramiai sėdėjo. Jie sakė tol streikuos iki šalis gaus tokį prezidentą kokis jiems patiks. Dabar tenai yra žiema, taigi mokslo metas.

Suv. Valstijos turi sudėjusios Čili respublikoj visokiose įmonėse apie $600,000,000 ir Amerikonams parupo kas atsitks su jų pinigais.

AMERIKOS PROHIBICIJOS PĖDOMIS

Per fiskalį metą iki Liepos 1 d. 1931 m., Suv. Valstijų prohibicijos agentai savo kratose atėmė iš piliečių 1,833,000 galionų degtinės ir 5,000,000 galionų alaus. Kiek gėrikai išgėrė niekas ir nesuskaitys.

Areštuota apie 70,000 asmenų, 36,350 pabaudų uždėta sumoje $5,511,000; be to 29,470 prasižengėliai buvo nubausti kalėjimu bendrai 18,383 metams.

Atimta 21,375 degtinės darymo prietaisai, 27,800 alaus virimo katilų ir 8,260 automobiliai kuriuose buvo vežiojama degtinė.

50 MIRĖ NUO KARŠČIŲ

Los Angeles, Calif. — Iki Liepos 28 d. per karščius kelių dienų bėgyje pietvakarinėse valstijose mirė apie 50 ypatų. Temperatura vietomis buvo pasiekus 110 laipsnių.

Rytinėse valstijose per karščius šią savaitę mirė apie 20 ypatų.

CIGARETŲ GAMYBA SUMAŽĖJO

Per Birželio mėnesį cigaretų šymet pagaminta 11,508,062,422; pernai tą pat mėn. pagaminta 11,750,524,523.

Cigarų per Birželį padaryta 517,513,659; pernai tą pat mėn. — 519,599,166.

Apdirbto tabako pernai per Birželio mėnesį buvo 28,066,893 svarų, šymet tą pat mėn. — 27,751,659 sv.

Uostomos tabokos pernai į mėnesį laiko išdirbta net 3,334,973 svarai, šymet — 2,872,584 sv.

DAUGELIS LAUKIA MIRTIES BAUSMĖS

Ossining, N. Y. — Sing Sing kalėjime mirties skyriuje laukia mirties 26 vyrai — didžiausias skaičius kada nors buvusių vienu kartu nuteistų mirti New Yorko valstijos kalėjime.

Nuteistieji jauniausias yra 18 metų, seniausias 44.

Dvidešimts trijose valstijose šiuo tarpu laukia mirties bausmės 113 žmogžudžių, iš jų 112 vyrų ir 1 moteris.

Jauni vyrai žmogžudystes daugiausia papildo iš priežasties savo pamylėtų merginų, kurios nori pinigų, užti, rėdytis, ir jie turi eiti vogti aprupinimui jų.

Šią savaitę keturi laikunai dviem orlaiviais išskrido Europon. Liepos 30 d. du pasiekė Airiją, kiti du dar buvo nepasiekę. Bijoma kad nežutų.

MacDONALD LANKĖSI BERLINE

Berlinas. — Liepos 28 d. Vokietijoj atsilankė Anglijos socialistas premjeras MacDonald. Vokiečiai surengė jam didžiausį priėmimą kokį tik gali gauti svetimšalis diplomatas.

Parengtame pokilyje Anglijos premjeras žadėjo Vokiečiams savo paramą ir šitaip pasakė: "Jeigu Vokietija dės visas savo ekonomines pastangas atsistoti vėl ant kojų ir nepasiduos desperacijai tai kitos valstybės jai gelbės."

Kitaip sakant, dirbk žmogeli, tai ir Dievas tau padės.... Jeigu Vokietija galės pati atsistoti ant kojų tai jai svetimų šalių pagalbos nereikės.

MacDonald atlankė Vokietijos Prezidentą Hindenburgą ir kitus aukštus valdžios žmones ir orlaiviu gryžo atgal.

ŠTAI TAI TIKRAS "BARGENAS"

Charleston, W. Va. — Karo laiku Suv. Valstijų pabudavojo miestą Nitro, W. Va., už $70,000,000.. Jame buvo gaminama sprogstamoji medėga reikalinga karui. Pastatyta 30 dirbtuvių ant 1,000 akrų žemės.

Po karo viena korporacija atpirko tą miestą iš valdžios už $8,000,000. Ši kompanija negalėjo išlaikyti ir dabar pardavė kitai kompanijai už $250,000.

"GRAF ZEPPELIN" ŠIAURĖJE

Leningradas. — Vokiškas lėktuvas "Graf Zeppelin", nešinas Vokiečius, Rusus ir Amerikonus mokslininkus, atsilankė Leningrade, savo kelionėj į šiaurės ašigalį.

Iš Leningrado išskrido toliau šiaurėn. Tame orlaivyje keliauja 12 mokslininkų.

"Grafas" tapo iškilmingai Rusų sutiktas.

LIETUVOS PASIUNTINYBĖS PRANEŠIMAS

(Telegramas "Dirvai")

Washington, Liepos 28 d. — Ryšyje su pasirodžiusiu Amerikos spaudoje del Lietuvos Pasiuntinybės namų pirkimu pareiškiama kad tame pranešime žinios nėra gautos iš Pasiuntinybės bet matomai iš kitų neautoritetingų šaltinių. Pats pranešimas didžia dalimi neatitinka tikrenybei: pavyzdžiu, pranešime sakoma kad buvusi namų savininkė pasirašius sąlyginę namų pardavimo sutartį, tuo tarpu kai sutartis yra besąlyginė. Baimė del dokumentų žuvimo ir pastaba kad esą nežinoma kiek už namus įmokėta yra visai be pamato. Priede prie to pranešimo fotografija nėra Lietuvos Pasiuntinybės bet Ispanų ambasados vaizdas.

KAIP RUSIJOJ DIRBA TRAKTORIUS

Stalingrade yra išbudavota traktorių dirbtuvė. Ji statyta tokia didelė kad į metus galėtų išleist 50,000 traktorių.

Bet daugiausia ką vieną dieną padaro tai 30 traktorių, kitomis dienomis nepadaro nei tiek. Dirba prie to net 11,000 darbininkų.

Vienas traktorius padaryt, kaip Amerikos inžinieriai apskaitliuoja, atsieina net $36,000, bet jie parduodami po $6,000. Reiškia ne bile kas tokį traktorių gali pirkti, o sovietų Traktorstroi greičiau bankrutys.

EDISONAS PAMETĖ DIRBĘS

W. Orange, N. J. — Sulaukęs 84 metų amžiaus, garsus išradėjas Tamas A. Edison tapo priverstas paliauti aktiviškai dirbęs.

Jo persidirbimas bebandant išrasti kaip padaryti gumą iš Amerikonisko laukinio augalo "golden rod" privertė jį liauti dirbus, ir manoma kad jis daugiau jokiu darbu neužsiims.

STATYS LĖKTUVAMS SALĄ ATLANTIKE

Kitą pavasarį bus pastatyta pirmutinė dirbtina sala Atlantike orlaivių sustojimui kelionei tarp Europos ir Amerikos. Viso tokių salų bus aštuonios protarpiais 380 mylių ir tada prasidės reguliaris pasažierių vežiojimas oru.

MOTERYS LAKUNĖS

1931 metais Amerikoje moterų lakunių skaičius beveik pasidvigubino. Pernai buvo 197 registruotos lakunės, šymet Liepos 1 d. įregistruotų 445.

Bet jos labai, labai toli atsilikusios nuo vyrų, nes Liepos 1 d. vyrų lakunų įregistruota buvo net 15,823.

KUR SKRUZDES VALGO VIETOJ SPIRGUČIŲ

Washington. — Sugryžo iš Brazilijos ir Venezuelos gamtos tyrinėtojai, kurie sako užtikę žmones ką valgo krokodilių mėsą ir keptas skruzdes. Jie tokio valgio negalėjo valgyt ir turėjo misti papugų ir bezdžionių mėsa. Išbuvo ten 10 mėnesių, parsivežė apie 3,000 paukščių, kurių tuli dar niekur nėra matyti.

KOMUNISTAI IŠŽUDĖ 18,000 CHINŲ

Hong Kong, Chinija. — Kwangsi provincijoje įšėlę komunistai ir jų pasekėjai nesenai išžudė 18,000 Chinų gyventojų Tunglan mieste, sudegindami namus ir apiplėšdami mantą. Nuostolių padaryta už $5,000,000 ir 70,000 žmonių liko be pastogių.

Raudonieji užėmė kelis punktus Fukien provincijoje. Gyventojai šaukiasi valdžios pagalbos.

Muštynė S. L. A. Raštinėje

VITAITIENĖ DU KARTU UŽPUOLĖ IR SUKRUVINO SEKRETORĘ JURGELIUTĘ

"Dirvos" Redakcija gavo iš New Yorko sekantį pranešimą apie atsitikimą Susivienijimo Lietuvių Amerikoje raštinėje New Yorke, kas sukels visų S. L. A. kuopas reikalauti kad SLA. organo "Tėvynės" redakcija butų apvalyta.

Petronėlė Jurgeliutė

Vitaitienė Smarkiai Sumušė Jurgeliutę

"Ponia N. N. užėjo į S. L. A. raštinę pasimatyti su P. Jurgeliute ir kitomis savo draugėmis.

"Paskiau užėjo viršun su Vitaičiu ir Bajoru pasimatyti, rado redakcijos kambarį atvirą, nei vieno iš redaktorių tenai nebuvo. Poniai N. apsisukus lipti žemyn, atbėga be žado p-lė Draugeliutė ir pasigavus p. N. už rankos prašo kad kuogreičiausia liptų žemyn, nes girdi 'Jurgeliutę užpuolė, muša!'

"Abidvi, D. ir N. nubėgo raštinėn, čia nieko nerado, išskiriant Vitaičio vaiko (pirmos pačios) ir Vitaitienės dukters (pirmo vyro), kuriedu išsigandę sėdėjo.

"Spaustuvėje poni N. pamatė pasibaisėtiną regyklą: Vitaitienė įsistvėrus Jurgeliutei už plaukų ją mušė. Sako Jurgeliutės veidas buvo kruvinas.

"Poni N. nors ir ne jauna bet tuoj įsistvėrė į Vitaitienę ir su pagalba V. pasisekė Jurgeliutę iš įtužusios Vitaitienės nagų išplėšti.

"Čia matyt buvo Vitaičių suokalbis Jurgeliutę verstinai priversti iš Susivienijimo atsistatydinti.

"Kuomi dalykas užsibaigė tuo tarpu nežinau, nes p. N. namon parėjo be žado, užsigavus, negalėjo visko nuosekliai papasakoti.

"Tai tokį pavyzdį duoda SLA. organo 'Tėvynės' redaktorius Vitaitis ir jo numylėta 'dailininkė' Zosė."

KAS TOLIAU?

Ką del to darys SLA. valdyba, ką darys SLA. nariai jeigu jų organizacijoje tokie negražųs dalykai dedasi? Jau visiems žinoma kad p. Vitaitis su žmona padarė SLA. ofisą lyg savo privatinę virtuvę (kičinį) ir nori jame ponauti. Poniai Vitaiteinei nėra jokio reikalo po SLA. raštinę landžioti ir bosauti; jeigu jos vyras ten dirba tai tik jis turi teisę ten ineiti, o ne jo visa šeimyna ir žmona. Kitose darbo įstaigose arba ofisuose nėra vietos jokiam pašaliniam kad ir tarnautojo vaikui ar žmonai. Kodel turi buti kitaip dabar, kada p. Vitaitis parsivedė antrą žmoną, smarkią Chicagietę?

Jau yra viešas faktas kad ta jo žmona norėjo įsigauti dirbti SLA. raštinėje, o Vitaičio sunus "Tėvynės" spaustuvėje, bet SLA. Sekretorė Jurgeliutė neįsileido, nujausdama kokią bėdą užsidės ant sprando sau ir kitiems ofiso darbininkams. Nejaugi už tai Vitaičiai pasiryžo Jurgeliutei kruvinai keršyti, kad ji mestų sekretoriavus?

Velionė pirmoji Vitaičio žmona niekados į SLA. ofisą nelysdavo ir nebandydavo bosauti. Kiti SLA. ofiso darbininkai velionės net nepažinojo. Bet dabartinės—negali atsikratyti!

Mes SLA. nariai nenorim kad musų organizacija butų paversta į keno nors privatišką mazgotę.

SLA. ofisas yra perdaug vieša įstaiga ir priklauso labai didelei daliai musų visuomenės, todel turi buti užlaikoma švari nuo skandalų ir purvinų politikavimų. Žmonės kurie nori savo purviną košę virti privalo tuoj iš ten buti prašalinti. Tai "Tėvynės" redaktorius Vitaitis.

Per 40 metų gyvavimo Susivienijimas nepatyrė tokių negražių dalykų kaip dabar, ir tik del vieno redaktoriaus ir jo žmonos.

"NAUJIENOS" RAŠO:

Petronėlė Jurgeliutė, S. L. A. Centro sekretorė, užpulta Zozės Karsauskienės-Vitaitienės SLA. Centro ofise ir skaudžiai sumušta, pašaukus ambulance tapo nuvežta į ligoninę.

Liepos 24 d. atvykus į S. L. A. Centrą, dabartinė "Tėvynės" redaktoriaus S. Vitaičio žmona, p. Zosė Vitaitienė, Chicagoj buvus Krasauskienė, akivaizdoje savo vyro Stasio Vitaičio pradėjo mušti p. Jurgeliutę. Muštynės buvo tiek smarkios kad SLA. Centro tarnautojos, negalėdamos nieko kito padaryti turėjo pašaukti policiją, kuri atsiskubus muštynes sustabdė ir nukentėjusią Jurgeliutę pašauktu ambulance vežimu pasiuntė į ligoninę, kur jai buvo suteikta pirma

(PABAIGA ANT 2-RO PUSL.)

Korespondencijos

PITTSBURGH

SUDEGĖ SENELIŲ NAMAS IR APIE 40 YPATOS

Liepos 24 d. užsidegė ir žymiai apdegė katalikiška senelių prieglauda ant Aiken ir Penn avenues, statyta 58 metai atgal. Ugnyje sudegė 26 vyrai ir moterys, o vėliau iš išgelbėtų apdegusių ir sužeistų mirė dar keliolika, taip kad iki Liepos 27 d. mirusių buvo 40 ypatų.

Prieglaudoj buvo 231 įnamiai — visi virš 60 metų amžiaus — ir 16 vienuolių užžiurėtojų.

Ugnis susekta 10:15 val. vakare. Ugniai pasirodžius, seneliai ir senutės, negalėmi iš lovų išlipti, nes kiti buvo ligoti, pradėjo daužyti lazdomis į grinis, ką išgirdus prieglaudos viršininkė, 80 metų vienuolė, nubėgo nuo trečio aukšto apačion ir tuoj davė gaisro signalą. Kitos vienuolės tuoj subėgo iš savo kambarių ir ėmėsi gelbėjimo darbo. Sukėlė, sustatė ant kojų senutes ir senelius eiti link išeigų, kurie galėjo paeiti, bet kiti ir kitos negalėjo iš lovų išlipti. Ugnis sename budinke smarkiai plėtėsi ir tuoj užkirsta išeigos viršutiniuose aukštuose buvusiems gelbėtis. Daug sudegė taip kad nebuvo galima pažinti.

Tuoj pradėjo pributi ugniagesiai ir jiems į pagalbą stojo policija ir apielinkės žmonės. Pamačius nelaimės didumą, pašaukta ir pribuvo ligonbučių daktarai ir slaugės teikti pagalbą sužeistiems iš ugnies ištrauktiems seneliams.

Ugnis prasimušė pro penkių aukštų budinko stogą ir nušvietė nakties dangų.

Visi kas tik aplinkui buvo, sujaudinti klyksmų senelių ir slaugių, stengėsi gelbėti. Šoko per aukštas tvoras, vertė vartus ir bėgo į kiemą iš visų budinko pusių, lipo gaisro išbėgomis ir gelbėjo tuos prie kurių galėjo prieiti.

Kunigai ir slaugės ištolo žiurėdami tik meldėsi, kiti davė paskutinius patepimus mirštantiems iš ugnies ištrauktiems.

Tiktai 2 val. nakties ugnis sulaikyta, bet budinko rytinis sparnas ir vidurinė dalis kur buvo administracijos raštinės, išdegė, liko tik sienos.

Ugnies priežasties tikrai nesusekama.

Po gaisro

Liko 190 senelių, kuriems reikės vietos patalpinti.

10 sudegusių lavonų nepažystama kas tokis ar tokia, taip apdegę.

7 ypatų dar pasigendama. Po griuvėsius ieškoma daugiau lavonų.

Miesto ir apskrities valdžia tyrinėja gaisro priežastį.

Tarp sudegusių ir sužeistų yra Lietuviškų ir Lenkiškų pavardžių.

PIKNIKAI

SLA. 3-čio Apskričio piknikas Liepos 19 d. pavyko gana gerai. Dalyvavo ne tik vietiniai bet buvo svečių ir iš toliau, kurie viešėjo Pittsburge: buvo iš Rochester, N. Y., ir kelios šeimynos iš Chicagos.

Nors buvo bandyta surengti imtynes K. Aleliuno su Bancevičium, bet jos neįvyko. Taipgi nepribuvo kalbėti Adv. F. J. Bagočius iš Bostono, nors žadėjo. Jo laikas nepavelino dabar pributi ir jis atvyks į Pittsburgą vėliau, taip kad bus surengta jam prakalbos L. M. D. salėje Rugpjučio 13 d. ir visi gaus progos jį girdėti kalbant.

Sandaros Kuopų Sąryšio piknikas bus Rugp. (Aug.) 23 d. Amšiejaus farmoje, McKees Rocks. Piknikas bus tuo nepaprastas kad bus rinkimas gražiausios Lietuvaitės šioje apielinkėje. Laimėjusi gaus brangią dovaną — gintaro karolius $20 vertės. Antra gražiausi gaus irgi dovaną gintaro antrankį.

Visų dalyvių, ypač gražuolių, bus nutraukta fotografijos.

Bus sporto pragramas: jaunas kumštininkas Antanas Jokubaitis, kuris yra 6 pėdų aukščio ir sveria 190 svarų, kumščiuosis su Jim Brink, stipriu Amerikonu, 195 svarų.

Kazys Aleliunas imsis su smarkiu vyru, B. Trimble, 215 svarų sunkumo. Taigi Aleliunui reikės dėti pastangas prieš tokį vyrą atsilankyt, o jei ne tai jam tarp Lietuvių daugiau biznio nebus.

Šis piknikas yra pirmas toks didelis su taip įvairiu programu. **J. Virbickas.**

Tai bra meilė! Vienas karštos širdies Italas, 34 m. amžiaus, pasigrobė kito vyro jauną žmoną, 22 m. amžiaus, kurią labai buvo pamylėjęs, ir grąsindamas nužudymu išsigabeno į Baltimore, Md., kur išlaikė ją nelaisvėje dieną ir naktį per aštuonias savaites.

Jai pasisekė išsigelbėti slapta išleidus telegramą per kitų rankas pas gimines į Pittsburghą.

SUSIVIENIJIMAS LIETUVIŲ AMERIKOJE

Didžiausia Lietuvių Organizacija

307 W. 30 Street New York, N. Y.

S. L. A. 372 Kuopos randasi visose didesnėse Lietuvių Kolonijose.

Turtas: $1,404,038.14

S. L. A. turi keturis apsaugos skyrius: $150; $300; $600, ir $1,000. Ligoje pašalpos savaitėje moka: $6.00; $9.00; ir $12.00.

Jeigu jauticsi geru Lietuviu, jei tau apeina tavo šeimos likimas kuomet tu iš šio pasaulio pasišalinsi, jei rupi paties padėtis nelaimei ar ligai ištikus — prisirašyk prie S. L. A. Prie šios organizacijos priklauso visi prakilnus Lietuviai. Buk ir Tamsta tų prakilnųjų tarpe! Prirašyk ir savo mažamečius — berniukus ir mergaites.

Informacijų kreipkitės į Centrą aukščiau paduotu antrašu arba į vietinių kuopu valdybas.

Nužudė keturias ypatas. Leesburg, Pa. — Pamišęs angliakasis, staiga pašokęs iš kedės, kur savo namuose sėdėjo, griebė šautuvą, mirtinai nušovė savo žmoną, jos seserį, paskui išbėgęs į gatvę nušovė du einančiu žmones, sužeidė pora kitų, ir kada neliko šuvių pasigriebęs peilį dar du sužeidė. Paskiau jį kitas žmogus peršovė į koją ir suvaldė. Jis yra Marco Demofonti.

Tuo laiku visi vyrai buvo išėję į kasyklą dirbti, tik moterys kaime tebuvo vienos, išskyrus kelis.

Pennsylvanijos valstijoje šiuo tarpu yra dirbama 207 mylios naujų kelių.

Kontraktoriai prie kelių darbų turi 7,337 darbininkus, o valstija turi pastačius 17,132 darbininkus.

DAYTON

SMULKIOS ŽINUTĖS

Čia pradėjo veikti federališki "sausieji" agentai. Per pora savaičių kaip nekalti avinėliai vaikščiojo po vietas kur nužiurėjo jog pardavinėjama svaiginanti gėrimai, ir "susidraugavo" su pardavėjais iki gavo nusipirkti "gaivinančio skystimėlio". Bet iš tų gerų "kostumerių" liko priešai: jie areštavo visus tuos pas kuriuos tik gaudavo pirkti svaiginančių gėrimų.

Iš Lietuvių niekas nenukentėjo nuo tų prohibicijos agentų.

Paliuosuos vedusios mokytojas. Miesto mokyklų taryba nusprendė atleist iš mokyklų visas mokytojas kurios yra vedusios, ir žinoma nepriims daugiau tokių kurios turi vyrus.

Tas daroma su keletu išrokavimų.

Vietos Lietuviai nusiminę kad musų tautiečiui Šarkiui nepasisekė garbingai laimėt prieš mažą oponentą Walker'į, kas jam dalinai pakenkė siekti pasaulinio čampiono titulo.

Iš Akrono lankėsi svečiai Goštautai pas tautiečius Venius. Ponai Goštautai yra geri Lietuviai, linksmo budo žmonės, taip kad malonu tokius svečius sušitikt.

Po bazaro. Čia per tris savaites po tris vakarus darže prie Lietuvių bažnyčios tęsėsi bazaras parapijos naudai. Kadangi nieko įdomaus bazare nebuvo tai ir publikos negalėjo daug pritraukti, nei Lietuvių nei svetimtaučių, ir lankėsi tik patys parapijonai.

Davatkoms strokas. "Šv. Laive" eina aprašymas vieno kunigo kuris tulai bobai varo velnią lauk. Nekurios musų davatkėlės skaitydamos tą "istoriją" labai įsibaugino kad ir į jas velnias neįlystų. Patartina toms moterėlėms laikyt užčiauptas kakarines ir susilaikyti plakus nekaltus žmones savo ilgais liežuviais. Jeigu laikysit atviras burnas tai ponaitis kipšas uodegą pabrukęs gali įlysti. Juk per kitur velniai nelandžioja kaip tik per gerklę.

Makaraila.

Ar jau išrašėt "Dirvą" saviškiams į Lietuvą? — už $3.00 metuose pralinksminsit visą kaimą!

DETROIT

Jurgis Kaupas-Lukas nubaustas. Jurgis Kaupas, taipgi žinomas kaipo Lukas, per keletą metų skelbėsi laikraščiuose ir kitaip kaipo laivakorčių agentas ir jog gali patraukti svetimšalius į Kanadą ir Suv. Valstijas. Jis taipgi buvo kaipo agentas tuliems advokatams ir rasdavo jiems kostumerius, už ką gaudavo komisą. Mes turim tokių parazitų beveik kožnoje kolonijoje tarp Lietuvių ir Lenkų.

Šis Kaupas dabar tapo nuteistas dešimčiai metų į Leavenworth Kansas Federalinį kalėjimą už išgavimą klastingų gimimo metrikų apie pustuziniui Lietuvių, daugybei Lenkų ir kitų, kuriais metrikais pasiremiant nekurie įvažiavo į Suv. Valstijas nelegaliai. Kaupas (Lukas) prisipažino prie penkių įkaltinimų, kaipo paskirų sulaužymų S. Valstijų imigracijos įstatymų. Jis gavo po du metu už kožną kaltę, ką turės atitarnauti išeilės.

Kadangi jis yra Lietuvis tai kitiems Lietuviams bus žingeidu patirti kaip jis išgaudavo iš žmonių pinigus, daugiausia klastingai nuo pradžios iki galo. Jo budas buvo maždaug tokis: Jis suranda ateivį, paprastai Lietuvį, kuris atvažiavo į Suv. Valstijas nelegaliai, ir pažadėdavo išstoroti jam gimimo metrikus parodančius jog jis gimė Suv. Valstijose. Tokius gimimo metrikus gali kožnas išgauti padarydamas afidavitą ir pareikšdamas kad jis yra tokios ypatos, tėvas. Kaupas už savo patarnavimą imdavo po $500 ir yra atsitikimų kur gavo net $1,000 ir $1,200 už tokius metrikus. Jie tačiau nebuvo verti nei tos popieros ant kurios parašyti. Visi tokie metrikai parodė kad jie išduoti pagal afidavito tą dieną kada jis buvo padarytas. Kitais žodžiais, ant metrikų pasakyta kad jie išduoti pagal liudymo priduoto 1931 metais ir kad tada pareikšta jog toks ir toks asmuo gimė tame distrike. Vietoj pagelbėt tokiam žmogui bent kiek, tie metrikai įtraukdavo tiesiog į bėdą.

Iš priežasties tokių metrikų panaudojimo Kaupas, alias Lukas, tapo areštuotas, visi jo ofiso rekordai liko valdžios konfiskuoti, taip tapo atrasta kelių kitų Lietuvių adresai, kurie irgi pirko iš jo tokius metrikus, ir keletas jų dabar laukia deportavimo, o kiti suimti ir taipgi bus deportuoti.

Patartina Lietuviams žinoti apie darbus tokių individualų kurie dirba kaipo vertėjai ir agentai advokatų, kurie naudoja juos gavimui biznio ir dalinasi uždarbiu. Advokatai kurie taip daro turi iš žmogaus imti daugiau kad butų iš ko atlygint agentui, o agentai žmonėms prižada daugiau negu advokatas gali ištesybės padaryti. Tokiose aplinkybėse gali tikėtis negauti ką agentas prižadėjo ir užmokėti daugiau negu reikia, nes advokatas turi mokėti agentui.

Nors gaila kad Lietuvis turėjo užtraukti ant Lietuvių gėdą patekimu į kalėjimą, ir galima apgailauti paties Kaupo, bet tas nepateisina egzistavimą kitų tokių meklioriių arba agentų, nes jų darbas, kaip parodo šitas atsitikimas, ištraukė daug tukstančių dolarių iš sunkiai dirbusių ir taupiusių darbininkų kišenių.

Jos. P. Uvick.

CHICAGO, ILL.

Prie Varėnos Dzuko korespondencijos. Pastebėjau "Dirvos" Nr. 29 korespondenciją iš Chicagos, kurioje koks tai Varėnos Dzukas aprašo apie Dėdės Šerno paminklo aukas ir skolas ir tame aprašyme prasilenkdamas su faktais ir teisybe padaro man nepamatuotus prikišimus. Aš nesu vieno cento iš Šerno Fondo pinigų panaudojęs kokiam kitam tikslui kaip tik Šerno paminklo fondui. Kokius tik pinigus gaudavau viską perduodavau fondo iždininkui Dr. P. Z. Zalatoriui.

Šerno paminklas pastatyta ir liko dar skolos $495, ką ir pats Varėnos Dzukas pripažysta, todel neturėjo jokio pamato rašyti apie keno nors pasinaudojimą paminklo aukomis.

Dabar, bedarbei esant, į pusantrų metų laiką nebuvo jokių įplaukų, todel ir atskaitų neskelbiama, bet kada tik ineidavo kokie pinigai visada buvo "Sandaroj" ir "Naujienose" skelbiama, o platesnės atskaitos kas trys mėnesiai skelbta ir kituose laikraščiuose.

Stebiuosi kad "Dirva" patalpino tokio korespondento raštą, kuris nesiskaitydamas su faktais rašo nesąmones.

Orui atšalus, šymet Šerno Fondo komitetas vėl pradės darbuotis ir vėl bus paskelbta atskaitos ir prašymas aukų baigti skolą mokėt.

Šerno Fondo komiteto finansų sekretorius ir iždininkas yra po $2500 kaucijos kiekvienas, taip kad Varėnos Dzukas neprivalo rupintis pinigų žuvimu ir daugiau tokių nesąmonių į laikraščius nesiuntinėti.

S. K. Grišius.

Nuo Redakcijos: Jau prie tos Varėnos Dzuko korespondencijos pridėjom pastabą kad korespondencijoje išvedžiojimai nesutinka, kadangi rašė jog fondas turėjo skolų paminklą statydamas, o toliau pasakyta kad kas tai pasinaudojęs fondo pinigais privatiniam tikslui.

Korespondentai privalo paduoti tik faktus, o ne rašyti kas tik į galvą ineina.

1931 METŲ BONŲ KUPONAI

Bonų kuponus galit prisiųsti kaipo užmokestį už "Dirvą" ir už knygas.

Nukirpkit 1931 ar ankstesnių metų kuponus ir siųskit "Dirvai".

ŠVEDŲ AMERIKOS LINIJA

Iš NEW YORKO į KLAIPĖDĄ

Per Gothenburgą

TIESIAUSIAS KELIAS į LIETUVĄ per ŠVEDIJĄ

Informacijos ir laivakortės gaunamos pas vietinį agentą arba:

SWEDISH AMERICA LINE

21 State St. New York City

MUŠTYNĖS S. L. A. RAŠTINĖJE

(Pabaiga nuo 1-mo pusl.)

pagalba. Dabar p. Jurgeliutė serga savo namuose.

Vitaitis muštynių netrukdė

Stasys Vitaitis, kurio akivaizdoje muštynės ėjo, išsilaikė neutraliai ir į kovą visai nesikišo. Ofisui likus be viršininkės, tarnautojos per tolimos distancijos telefoną iš Mahanoj City pašaukė SLA. prezidentą p. Stasį Gegužį, kad skubiai atvažiuotų Centro padėties taisyti. Gegužis laukiamas Liepos 27 d. Liepos 26 d. jis negalėjo atvažiuoti, kadangi turėjo dalyvauti savo šalininkų kokuse.

"VIENYBĖ" RAŠO:

Apie 3 val. po pietų (Liepos 24 d.) į SLA. sekretorės Jurgeliutės raštinę, nesibeldus į duris, įsiveržia "Tėvynės" redaktorius Vitaičio žmona, Zosė Vitaitienė, su savo vyresniuoju posuniu, ir Angliškai paklausia: "Stebėtina, ar ne?" reiškia, kad ji atsilankė.

Žinant faktą kad p. Vitaičiai jau senai nekenčia p-lės Jurgeliutės ir mažesnių skandalukų vis vos neįvykdavo anksčiau, nestebėtina kad šį kartą Jurgeliutė greit traukėsi artyn spaustuvės, del atsargos, jei kartais butų jai pavojaus. Tačiau p. Vitaitienė pareiškus: "Žinai, aš esu ponia Vitaitienė, Vitaitienė, supranti? Vitaitienė, S. L. A. narė, ir man turi duoti darbą, nes badu mano vaikas nemirs!" Jurgeliutė pareiškė jog dabar S.L.A. centre vakancijų darbui nėra, ir ji jo negalinti duoti, tada Vitaitienė puolė Jurgeliutė mušti ir draskyti.

Išgirdę trukšmą, spaustuvės darbininkai Raščius ir Vasiliauskas tuoj atbėgo žiurėti, ir pamatė Vitaitienę draskančią Jurgeliutę. Čia pat buvo p. Ramanauskienė, kuriai irgi teko smugis kitas už gelbėjimą Jurgeliutės, ir senutė apkruvinta. Žinoma, visi sukibę Vitaitienę nuo Jurgeliutės atitraukė, nežiurint kad ji visus spardė, daužė, rėkė.

Prieš išėjimą iš Jurgeliutės raštinės Vitaitienė paliko raščiuką, kuriame pasakė kad jodvi dar susitiksiančios.

Antras Vitaitienės apsilankymas

Apie 9 val. vakaro (tą pačią dieną) p. Jurgeliutei ruošiant egzaminieriams raportą raštinėj antrame aukšte, kur Jurgeliutė buvo užsirakinus, bet tų durų raktus turėjo ir Vitaitis, — staiga prieš Jurgeliutę pasirodo Vitaitis. Jis buvęs labai nesavas ir permušta lupa. Jis paklausęs Jurgeliutės ar jis buvęs dienos metu SLA. Centre (ofise), nes Vitaitienė įtaria jį buvus čia su Jurgeliute. Jurgeliutė atsako kad nebuvęs, nes Jurgeliutė apie metai laiko su Vitaičiu nesikalba. Tada įšoka ten ir Vitaitienė ir puolus Jurgeliutę Angliškai surinka: "Visi lauk iš čia, aš apsidirbsiu!" ir pradėjus Jurgeliutę draskyti, mušti, pagaliau kąsti. Tuo tarpu pasirodo vaistininkas Varnes, kuris matydamas kad Vitaitienė nori įkąsti Jurgeliutei į kaklą, pats mėgino Vitaitienę sulaikyti, bet jam perkando ranką..

Jurgeliutei šaukiantis pagalbos pribėgo ir daugiau žmonių. Vitaitienei teko apsiristi ir su sargu. Nuo Vitaitienės dar kliuvo ir mėginusiai Jurgeliutę apginti Draugeliutei, kuri eina Jurgeliutės padėjėjos pareigas.

Vitaitis atsisako atsistatydint

Vitaitis visą laiką stovėjęs ir žiurėjęs muštynių, tik vis Angliškai rėkęs: "Nemuškit mano žmonos!"

Jurgeliutė iš raštinės pasprukus laiptais bėgo žemyn. Vitaitienė užsidarius jos kambaryje ir kai Jurgeliutė sugryžus, neradus pundo savo raktų, kuriuose buvo ir namų raktai, ir kelių pomirtinių dokumentų.

Trukšmą išgirdus pribuvo policija. Tada Vitaičiai užsidarė į "Tėvynės" redakcijos kambarį ir policijos neįsileido aiškindami kad jie savo raštinėj ir policija neturinti leidimo jų areštuoti. Taip ir liko.

Šiai bylai liudininkais yra visi SLA. Centro tarnautojai, taip pat visa eilė pašaliečių.

Ant rytojaus, Jurgeliutė į raštinę negalėjo ateiti, sirgo. Sekmadienį, Liepos 26 d., atėjo tik butinų reikalų atlikti ir dirbo.

"Vienybę" į spaudą leidžiant patyrėme jog SLA. Vice-prezidentas Mikalauskas Liepos 27 d. Vitaitį suspendavo ir prašė "Tėvynėje" ir SLA. Centre nesilankyti iki byla bus ištirta ir baigta. Vėliau atvyko ir SLA. Prezidenats Gegužis.

Vitaitis pareiškė jog jis iš "Tėvynės" neisiąs, ir Pildomosios Tarybos nei jos narių neklausysiąs.

Kokių žygių bus imtasi toliau tuo tarpu nežinome.

Jurgeliutė ruošiasi Vitaitienę areštuoti.

GEGUŽIS PALAIKO VITAIČIUS?

Prieš duodant "Dirvą" į spaudą gavome dar vieną vėlesnį pranešimą sekantį:

"Liepos 27 į Centrą pribuvo SLA. Prezidentas Gegužis, kuris palaikė Vitaičių pusę. Nežinia kodel, bet iš visko matyt kad Gegužis eina ranka rankon su Vitaičiu.

"S.L.A. Vice-prezidentui Mikalauskui pareikalavus Vitaičio atsistatydinti, Vitaitis pasiuntė Mikalauską 'po velnių', sakydamas kad jį seimas išrinko ir vien seimas gali jį atstatyti."

Taigi, jeigu Gegužis užstos Vitaičius ir paliks Vitaitį "Tėvynės" redakcijoje, SLA. nariai privalo kuogreičiausia reikalauti kad ir Gegužis atsistatydintų, apvalymui SLA. Centro nuo tolimesnių skandalų.

Keistesnio dalyko negali buti kaip Vitaičio ir Gegužio (jeigu Gegužis jį rems) suokalbis nesitraukti Vitaičiui iš redakcijos iki seimo! (seimas bus kitą vasarą).

SLA. gerovės vardan Vitaitis turi eiti laukan dabar, kaipo netinkantis vadovauti SLA. narius. Skandalistų mums nereikia!

PREKIAVIMAS MASKVOJE

Amerikietė rašytoja, Alice Hughes, tapo nusiųsta į Rusiją aprašyti moterims apeinantį dalyką — apžiurėti krautuves ir kaip einasi "šopinimas" (shopping), arba jieškinėjimas einant per krautuves iki ką rasi pigaus, gero ir reikalingo. Ji savo patyrimą aprašo sekančiai:

Viskas "kaziona"

Vaikščioti po krautuves Maskvoje reiškia tą patį kaip bandyt prasigrust pro minias per Fordžiulajų (Amerikos laisvės šventę) Coney Islande. Iš pirmo žvilgsnio išrodo lyg kad butų lokautas — visi žmonės iš kur nors išvaryti.

Beveik visos krautuvės turi tą patį užrašą: Mostorg, reiškia Maskvos Prekybos Distrikto, kitaip sakant valdžios krautuvės.

Pirmiausia apsilankiau į Mostorgą užpildytą puikiais senoviškais baldais, indais, piešiniais, skulptura, brangmenimis ir patiesalais. Patarnautojas pasakė: "Madame, šie dalykai yra iš caro palocių."

Iš šios brangmenų krautuvės nuėjau į kitą iš lauko gražiai išrodančią krautuvę skersai gatvės nuo Bolšoj Teatr. Seniau ji buvo Angliška departmentinė krautuvė, ir man visai neužėjo į mintį — ką paskiau patyriau — ši krautuvė buvo paskirta tiktai G. P. U. arba sovietų šnipų ir jų šeimynų prekiavimui.

Aš gi, nieko nenujausdama, su užrašų knygele rankoje, imu ineinu tenai ir pradedu užsirašinėti daiktų kainas. Pasigirdo Rusiška kalba protestai ir barimai, bet aš atsakau jiems nesuprantama Angliška kalba ir einu toliau į skyrių kur sukrauta materijos, šalikai, nosinės, pigus žemčiugai ir veidams gražinti reikmenys.

Vokiškai, kurią kalbą nekurie Rusai supranta, paklausiau ar neturi perfiumo. Atsakė jog turi, bet labai brangus, 25 rubliai, arba $12.50, už mažytę bonkutę.

Ir prie perfiumų, netikėdama savo akim, pamačiau ir muilo! Parodžiau pirštu ir klausiu kiek kaštuoja šmotelis. Atsako: Keturiolika rublių, arba $7. Tai buvo pirmas muilas ką aš budama Rusijoj pamačiau, išskyrus ką turėjau su savim atsivežus.

Rusų tikslas, kaip krautuvės perdėtinis sako, parduoti tik namie gamintus produktus. Visi tie kosmetikai daryti Rusijoje. Jie neišrodo lygus Amerikos ar Francuzijos produktams, bet sudėti gražiuose pakeliuose.

Šioje krautuvėje, be jokių patiesalų, grindis mina basos kojos ir negražųs batai. Likučiai gražiai drožtų medžių sienose, gražiai išgaubtos ir pieštos lubos duoda suprasti kad ši krautuvė kitados buvo puošni.

Krautuvėj yra keltuvai į kitus aukštus. Prie jų išdėta draugiškas darbininkams užrašas: "Taupykit savo spėkas, naudokites keltuvais", bet po apačia parašyta: "Keltuvas neveikia".

Niekas nieko neperka

Per minią Rusų, einu iš vienos krautuvės į kitą. Jei kas sustoja ką pirkti desėtkai apipuola aplink žiurėti.

Nueinu į avalinių skyrių, bet ten įleidžiama tik viena ypata ant syk, ir tai tik jeigu atsineša kortelę iš dirbtuvės kur dirba, su pavelijimu nusipirkti porą.

Visi išrodo apsivilkę senais ne savais rubais. Jokių stilių nesimato. Andarokai dėvimi dikčiai aukščiau kelių. Valdžia uždraudžia įvežti svetimų šalių madų žurnalus. Jie sukelia norą turėti individualių rubų. Moterys dėvi jekes ant viršaus andarokų, iškirptas panašiai kaip vyriški švarkai. Avalinė paprastai dėvimo tolei iki reikia prie kojų pririšti skammalais arba virvėmis.

Vyrai neišrodo nei kiek gražiau. Laimingas tas jei kurio dar kelinės ir švarkas vienodos materijos. Didumoj vyrai dėvi rubaškas. O kaip vyrai nešioja plaukus! Vieni turi labai ilgus ir ilgas barzdas, kiti nusiskutę galvas iki odos.

Moterys daugiausia nešioja trumpus plaukus.

Labai mažai matyt riebių žmonių; visi kudi ir ploni. Niekas nedėvi jokių žemčiugų.

Brangumas ir išnaudojimas

Moterys kurios dėvi šilkinius apatinius, kurie išrodo už jų galimybės ribų tokius dalykus pirkti tuoj patraukia akį savo seserų G. P. U., kurios dirba kartu dirbtuvėse. Kožnas žmogus špiegų tėmijamas.

Nuėjau į vieną krautuvę kur pardavinėja mažmožius. Stiklinės vazos ką New Yorke parsiduoda 5 ir 10c krautuvėse čia parduodamos po 4 rublius ir 50 kapeikų. Kas nori nusipirkti imituoto kailio futrą turi mokėti 3,600 rublių! Kodel Rusai turi pirkti tik kailio imitaciją kuomet Rusija yra turtingiausia kailiais šalis? Krautuvės komisaras paaiškino man: "Rusijai reikalingi svetimų šalių pinigai pirkti industrialėms reikmenims. Ji eksportuoja viską kad tik gauti svetimų pinigų." New Yorke dėvi Rusijos kailius, o Maskvoj pigią imitaciją, arba visai be kailių.

Na štai užėjau radio setus — pigesni negu tuzinas orandžių. Lempų yra daugybė. Dviračiai, sporto reikmenys, gražios Rusiškos staltiesės — viskas keturis sykius brangiau negu Amerikoje, galima pirkti kiek tik nori.

Supuvus mėsa

Nueinu į mažą valgomų daiktų krautuvę. Išdėta du šmotai sugedusios mėsos. Jokių šaldytuvų nėra.

"Ar nėra daugiau mėsos?" užklausiau.

"Tik tiek kiek matai. Ir tai tik kartą į savaitę jos gaunam.' Ir ji kaštuoja 2 rubliai svaras.

Jieškau kur parduoda cigaretus ir saldžius gėrimus. Nerandu nieko, nors cigaretus galima pirkti viešbučiuose ir iš pardavėjų gatvėj mokant keturis kartus daugiau negu jie verti.

Dar viena krautuvė — ši jau ne Mostorg. Ji vadinasi Torgsan ir jon tik turistai gali ineiti. Joje yra visko — lininių dalykų, piešinių, knygų, puikių parėdalų ir maisto kuogeriausio. Bet čia niekas lange neišdėta ir niekas aplink langus neslankioja. Matyt uždrausta Rusams čia žiurėti.

Priėjau dirbtuvėlę kuri nėra Mostorg. Jaunas Armenas dirba moteriškus avalus. Jų kaina 20 iki 30 rublių pora. Jis kalba Vokiškai ir paaiškino man jog jo nepriima į amatninkų uniją delto kad jis yra svetimšalis. Tokius visus valdžia be mielaširdystės taksuoja kad jiems nieko neliktų.

Jis dirba vienas. Užsakymų turėtų dusyk tiek. Jo avalinė brangesnė negu Mostorgo dirbtuvėse, bet iš jo perka kiti tokie kaip jis pats, kurie išvyti iš valdiškų darbų ar tai del to kad yra svetimšaliai arba kad jų tėvai buvo buržujai arba už neprisitaikymą prie dabartinės tvarkos.

Armenas uždirba daugiau penkis kartus negu mėšlavežis, bet pastarasis yra penkis kartus turtingesnis už Armeną, nes jis turi visokias korteles ir gauna pigiai pirkti maistą ir kitas reikmenis, o Armeną visomis pusėmis lupa.

SHENANDOAH, PA.

Prohibicijos agentai gavo gerai apmušti. Keli federališki prohibicijos agentai atvykę iš Pittsburgo čia kratų daryti pateko į "šėringę". Jie nuėjo prie vieno didelio bravoro ir norėjo ineiti į vidų pažiurėti ką ten veikia. Agentus užpuolė ginkluota policija ir suėmus tempė per subėgusią minią, o žmonės mušė juos kas kuo galėjo. Policijos stotyje išlaikė juos virš valandą laiko ir tik tada paleido. Matyt policija veikė išvien su bravoro savininkais ir nuduodama nežinanti kas tie per žmonės į bravorą lenda suėmė juos.

Prohibicijos agentus suėmus bravoras galėjo išsiųsti viską ką turėjo ir tada gali krėsti kiek nori.

Žinoma, policijantai nukentės, nes bus patraukti federalin teisman.

Federaliai prohibicijos agentai buvo nustatę planus padaryti kratą ir užduoti smarkų smugį Shenandoahrio alaus ir degtinės industrijai. Šis miestas pragarsėjęs kaipo "šlapiausias" Pennsylvanijoj. **Koresp.**

Už $3 pralinksminsit visą kaimą — užrašykit saviškiams Lietuvoje metams "Dirvą".

KVIESLYS
M. D. ar D. D. S.

Gerbiam. Daktare:

Tankiai Tamista pastebi beskaitydamas lietuviškus laikraščius minint Amerikos Lietuvių Daktarų Draugijos vardą.

Amerikos Lietuvių Daktarų Draugija šiandien galinga organizacija ir vienatinė Amerikoj grynai mokslo draugija.

Amerikos Lietuvių Daktarų Draugija yra nuveikus netolimoj praeityj didelius apšvietos-kulturos-labdarybės darbus. Draugijos darbus galėjot pastebėti laikraščiuose. Užtai kreditas visiems Amerikos lietuviams daktarams, sykiu ir Tamistai.

O ar žinai, kad tąjį darbą veikė ir veikia tik maža grupelė pasišventusių mokslo vyrų?

Jei prie Amerikos Lietuvių Daktarų Draugijos visi Amerikos lietuviai daktarai (M. D. ir D. D. S.) prigulėtų, tai draugija galėtų pajudinti žemę.

Todėl kviečiame Tamistą nevilkinant tapti jos nariu ir sykiu darbuotis savo profesijos ir savo tautos naudai. Mums reikalingas Tamista visais atžvilgiais. Nes kada kruvon visi susispietę dirbsime, tai didesnius, našenius, prakilniesnius, tobulesnius darbus nuveiksime mokslo, kulturos, labdarybės dirvoje.

Todėl nepamiršk tuojaus pareikalauti aplikacijos ir išpildęs aplikaciją prisiųsk mums atgal.

D-ras A. L. Graičiunas
Amer. Liet. Daktarų Dr.
Sekretorius
3310 So. Halsted St.
Chicago, Ill.

P. S.—Žadu išleisti savais kaštais sąrašą visų Amerikos lietuvių daktarų: M.D. ir D. D. S., pažymint specialybę. Todėl meldžiu prisiųst savo "business card" ir jei randasi Tamistos mieste daugiau lietuvių daktarų, M. D. ir D. D. S., tai malonėkite pisiųsti ir jų pavardes ir adresus,— kad ir jie galėtų patekti sąrašan. Nesvarbu—ar jie tarp lietuvių praktukuoja ar ne. Svarbu tik kad lietuvių kilmės, nors ir lietuviškai nemoka kalbėti.

ĮGALIOJIMAI

reikalingi Lietuvoje pirkimui, pardavimui, valdymui žemių ir kitokio turto.

K. S. Karpavičius
Registruotas Lietuvos Konsulate Notaras.

Rašykit laiškais arba atsilankykit ypatiškai.

"DIRVA"
6820 Superior Ave.
Cleveland, Ohio.

Greičiausi
Pasaulyje Laivai
BREMEN
EUROPA
Mažiau Negu 5 Dienas Ant Vandens
per Charbourg-6 dienos per Bremen
TIK 7 DIENOS LIETUVON
Spec. trukis iš Bremerhaver
Arba ekspresiniu laivu
COLUMBUS
Taipgi savaitiniai išplaukimai gerai žinomais Lloyd Cabin laivais.
Informacijos iš vietinių agentų arba
1119 EUCLID AVE.
CLEVELAND
NORTH GERMAN LLOYD
NORTH GERMAN
LLOYD

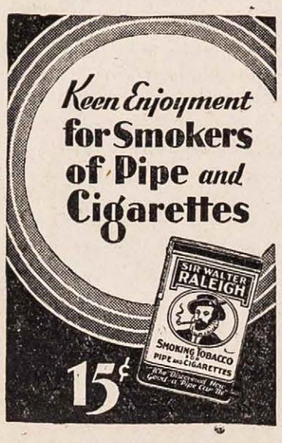

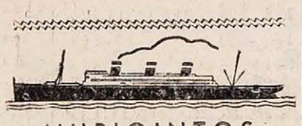

NUPIGINTOS
Trečios Klasės
Laivakortės į EUROPĄ
Į TEN IR ATGAL
nuo Rugpiūčio (August) 1 D.
iki Spalių 15 D.

laivu LEVIATHAN — Ten ir atgal
New York į Cherbourg - - - $146.00
New York į Southamptoną - 138.00

GEORGE WASHINGTON, AMERICA, REPUBLIC, PRESIDENT HARDING, PRESIDENT ROOSEVELT — Ten ir atgal
New York į Plymouth - - - $129.00
New York į Cherbourg - - 136.00
New York į Hamburg - - - 145.00

Laivai išplaukiai į visas pasaulio dalis kas savaite. Pasiteiraukite pas vietinius agentus arba

UNITED STATES LINES
CLEVELAND OFFICE
Robt. E. Good, Gen. Agt.
616 Superior Avenue
GENERAL OFFICES
45 Broadway
New York City

ERIE RAILROAD
SYSTEM

CLEVELAND i NEW YORK
"The Lake Cities Express"

Apleidžia Clevelandą 4:00 val. po pietų
Pribuna New Yorke 8:30 val. ryto — Kasdien
(Be Ekstra Primokėjimų)

INDIVIDUALĖMIS SĖDYNĖMIS VAGONAI — PUIKUS MIEGAMI VAGONAI — VALGOMI VAGONAI PASISĖDĖJIMAMS VAGONAI

MODERNIŠKAS PLIENINIS TRAUKINIS
New Yorko Stotis randasi gretimai visų Laivų prieplaukų

Rezervacijų ir Informacijų šaukit City Ticket Office CHerry 1842 arba Depot Ticket Office MAin 0116

THE ROUTE OF THE ERIE LIMITED

Viršuj nurodoma dabartinė Lucky Strike langų papuošimo forma, kurios prisilaiko visi pardavėjai visame krašte. Vis daugiau ir daugiau vyrų ir moterų rūpinasi savo "Adomo Obuoliu," nes kada jie jį paliečia, jie žino, kad lytisi savo garsinės dėželės, kurioje visos garsinės gyslos. Kada jie rūpinasi savo "Adomo Obuoliu," jie rupinasi savo gerkle. Balsas, tai vienas brangiausių žmogaus turtų. Jis turi būti saugojamas. Dėl to vyrai ir moterys įspėjamos nenaikinti savo gerklės šiurkščiais erzinimais, bet vietoj to, pasiimt Lucky. Lucky pagaminti iš geriausiu namie ir užsieniuos augintų tabakų – Pasaulio tabako derliaus grietinės.

Reikia dar atsiminti, kad Lucky Strike yra vienintelis cigaretas Amerikoj, kuris apdirbamas "Spraginimo" procesu. Tuo panaikinamos visos tabako erzinančios ypatybės, kurios yra kiekviename žaliame tabake. Visa šita išimta gerklę, erzinanti medžiaga, parduodama chemiškų sudėčių gamintojams. Jų nėra jūsų Lucky Strike cigaretuose. Kiekvienas žino, kad saulė nokina ir šiluma švarina ir todėl "Spraginimas" tikrenybėje yra jūsu gerklės sargas nuo knitėjimo ir kosulio. Nenuostabu, kad 20.679 Amerikos gydytoiai pareiškė, jog Lucky Strike mažiau erzina gerklę negu kiti cigaretai. Saugok savo brangųjį balsą. (Advertisement)

ĮSIGYKIT LIETUVOS ISTORIJĄ

Šią nepaprastą knygą gausit DYKAI už prisiųstą vieną NAUJĄ skaitytoją "Dirvos" kaina metams Amerikoje $2. Lietuvon $3. Kanadon $2.

K·S·KARPAVIČIUS
VYTAUTAS DIDYSIS

Vienatinė gausiai paveiksluota Lietuvos Istorija, aprašanti Lietuvą nuo ankstyviausių laikų iki šių dienų, su platesniu apsistojimu apie Vytauto laikus. Talpina paveikslus daugelio Lietuvos kunigaikščių, taipgi Vytauto, jo žmonos, Jogailos, Jadvygos ir daugelio kitų. Pabaigoje telpa padavimai-legendos apie Birutą, Keistutį ir Vytautą.

Ši Istorija pagaminta pasiremiant raštais tokių Lietuvos istorikų kaip Simanas Daukantas, Dr. Jonas Šliupas, Antanas Alekna, St. Matulaitis, Dr. D. Alseika ir kitų.

Knyga yra 318 puslapių didumo, kurios pirmoje dalyj per 238 puslapius eina Lietuvos Istorijos bruožai, o antroje dalyje (toje pačioje knygoje), per 73 puslapius, sužymėta įvairųs padavimai, legendos ir raštai apie Birutę, Keistutį ir Vytautą.

Patariam kiekvienam šią knygą įsigyti, nes per eiles metų Amerikoj buvo pasigendama populiarės Lietuvos Istorijos, kurią dabar "Dirva" išleido.

KAINA $2.00

Adresuokit sekančiai:
"DIRVA" 6820 Supeiror Ave. Cleveland, O.

Dienos Klausimais

VITAITIS IR GEGUŽIS ĮSIVĖLĖ

Šiame "Dirvos" numeryje telpa tiesioginis pranešimas ir perspausdinama iš "Naujienų" ir "Vienybės" apie skandalą Susivienijimo Lietuvių Amerikoje ofise New Yorke.

Pranešimai vienas už kitą baisesni. Pats vaizdas SLA. raštinėje galėjo buti dar baisesnis negu galima laikraštyje aprašyti.

Vitaitienė, skandalinga moteris, kurią "Tėvynės" redaktorius Vitaitis, po nelaimingos mirties savo pirmos žmonos parsivežė iš Chicagos ir pradėjo garsinti kaipo "dainininkę", žemiausiu nedoru budu užpuolė visų SLA. narių pastatytą centro raštinės vedėją Jurgeliutę, ir taip sumušė kad Jurgeliutė turėjo atsidurti ligoninėje.

Plačiau apie visą skandalą apsako tie pranešimai.

Dabar "Dirva" pasako štai ką:

"Tėvynės" pedaktorius p, Vitaitis privalo tuojau rezignuoti iš redaktoriaus vietos ir tuomi apvalyti S. L. A. aukščiausią įstaigą, redakciją, nuo to mėšlo kuriuo jis teršė.

Jeigu jis nerezignuos savu noru, S.L.A. Apšvietos Komisija arba Pildomoji Taryba privalo pranešti jam kad jo tarnyba organo redakcijoje pasibaigė.

Iki seimo privalo paskirti laikiną redaktorių.

Vitaitis pasirodė nenormalus ir be lygsvaros žmogus redagavime tokio laikraščio kaip "Tėvynė". Jis gyveno nenormalėse aplinkybėse nuo pat pastojimo "Tėvynę" redaguoti.

Jo gyvenimas buvo margas, bet visi užtylėjo ir tikėjo kad p. Vitaitis surimtės.

Dabartinė jo žmona Zosė išstumė jį iš lygsvaros dar labiau ir tuomi padaro jį netinkamu redaguoti SLA. organą ir buti tokios organizacijos narių minties vadu.

Vyras atsako už savo žmonos darbus, ypač šiame atsitikime, kur Vitaitis, jei pranešimai teisingi, žiurėjo ir leido savo žmonai nekaltą ypatą žiauriai sukruvinti. Aiškiai matyt kad jie susitarę nuėjo pas Jurgeliutę tą darbą atlikti.

Vitaitis turi atskirą ineigą į redakciją, kur jo žmona, jeigu nori, gali jį lankyti. Ko jiedu abu sulindo į Jurgeliutės ofisą jei ne iškalno suplanuotai sukelti muštynes?

Vitaitis, toks koks jisai yra, privalo kuogreičiausia buti išsluotas iš musų viešo gyvenimo, ypač iš visuomenės vadų eilės.

O GEGUŽIS?

Gegužis visą laiką varo Vitaičio politiką ir šoka kaip Vitaitis groja. Dabar pamatom prie ko prišoko Gegužis ir ko užsipelno jis. Jis gali sakytis "nekaltas", tačiau jis ir tuo pat laiku kai ta muštynė įvyko kokusavo kaip išgelbėt sau ir Vitaičiui vietas prie Susivienijimo ant toliau.

Kelios dienos prieš tai Gegužis, Vitaitis ir Vitaitienė kartu važinėjo su politikomis po Conn. valstiją. Argi tai butų ir Gegužio užgirtas, Vitaičių išgalvotas budas nelaukiant rinkimų atsikratyti Jurgeliutės?

Gegužis, už susidėjimą su tokiais nešvariais politikieriais ir skymeriais pilniausia pasirodo jog nėra kompetentiškas Susivienijimą vadovauti.

Jeigu Gegužis neprivers Vitaičio atsistatydinti iš "Tėvynės" redakcijos, SLA. nariai privalo pareikalauti kad ir Gegužis rezignuotų. Tuomi pasibaigs tos visos negražios ir negeistinos politikos ir šlykštųs skandalai, kokie paėjo iš Gegužio-Vitaičio kombinacijos nuo pereito seimo.

Knyga apie Lietuvą Jaunimui

Anglijoje išleista knygų "Peeps at Many Lands" eilėje knyga "The Baltic Lands", kur kalbama apie Lietuvą, Latviją ir Estiją. Knyga skiriama Anglų jaunimui ir sudaro 80 puslapių.

Londono "Times", ją recenzuodamas, sako, knygutėje sudėta svarbiausi tų valstybių istorijos bei geografijos faktai, pateikiama ekonominių žinių ir duodama keletas liaudies pasakų ir kaimiečių gyvenimo vaizdų. Knygos kaina du šilingai (apie 50c).

Rašytojas Shaw Keičia Istoriją

Anglas rašytojas Bernard Shaw yra savotiškas žmogus. Jis tankiai nori buti priešingas kitiems ir užtai net istoriškus faktus bando perkreipti priešingai negu jie yra žinomi.

Bernard Shaw keli metai atgal parašė dramą iš Orleano Mergelės gyvenimo. Tas parodo kad jis interesuojasi ir paskira ypata, ne tik plačiais bendrais dalykais.

Visuose dokumentuose ir padavimuose Joanna Arkietė pripažystama graži kuniškai ir dvasiškai, juodaplaukė, vidutiniško sudėjimo mergina.

Bet Shaw, kalbėdamas per radio laike 500 metų sukaktuvių nuo Joannos sudeginimo, pareiškia savotiškai: "Yra nustatytas faktas kad Joanna buvo negraži".

Shaw dabar lankosi Rusijoje. Kad buti priešingu visiems, jis pripažins sovietus ir komunizmą.

PRISIMINIMAS

Atsimenu jaunas dienas,
Kaip mergele dar buvau,
Ir kaip gėlelių darželyj
Žalias rutas sodinau....
Nežinojau kas yra vargas
Ir nelaimės sviete šiam,
Nežinojau kad bus lemta
Tiek visko perkęsti man....
Dainavau, linksmai vaikščiojau
Po rutelių darželį,
Kiekviens laimės man linkėjo,
Tarė meilų žodelį....
Bet dabar jau viskas dingo
Ir persikeitė laikai,
Vietoj dienų laimingųjų
Pasiliko tik vargai....
Taip pasaulis visas mainos
Nuo pat seniausių laikų —
Kolei jaunas — vis laimingas,
Nors ir slegiamas vargų....

Stefanija Sutkevičienė.

NETEKUS MOTINOS

Palaužta liudesiu širdis
Vargų dainelę uždainuos,
Nes ji per dienas ir naktis
Brangios motutės verks-raudos....
Ji verks kai beržas svyrunėlis
Kad rauda blaškomas audros,
Kad nei paukštelis čiulbunėlis
Neranda vietos ant šakos.
Ji verks kaip giria rudens naktį,
Kaip jura daužoma audros,
Ir greit nustos krutinėj plakti
Išs'ilgus motinos brangios....
O, motin mano mylimoji,
Širdis man alpsta be tavęs,
Priglausk, motute tu brangioji,
Raudantį sunų prie savęs....

Jonas Morkunas.

KUMUČIŲ ROJUS

Keturių Veiksmų Tragi-Komedija — **Parašė J. J. Zolp**

(Tąsa iš pereito num.)

Scena 6.

Zenonas (sugryžta): Motin, ar neturi mums ten dar lašo prie valgio? Reikia Justą pačiastavoti. Jis dabar palicmonas, matai....

Barbora (duoda bonką). Štai, duok jam kiek jis nori.

Antosė: Del Dievo malonės, ar nenustosit girtuokliavę per dienas? (Verkia.) Kaip aš laiminga buvau kad mano motutė meiliai priimdavo, dienos darbą pabaigus, kaip ilgėjaus sugryžti namon. Bet dabar.... kiek ašarų....

Simas: Antule (apkabina).... Juo toliau vis blogiau.... Aš pats nežinau kas daryti.... Mano prašymai, maldavimai nieko negelbsti.... (Nuleidžia galvą.)

Zenonas (laikydamas bonką rankoje): Na o ko tau truksta? (Svyruodamas) Ar aš nedaviau tau mokslą? Ar neužauginau ir tave? Taip abiem kruvinom rankom sunkiai dirbau. Padariau iš judviejų žmones, o dabar matau neužganėdinti, nenorit kad aš senatvėje nei pasilsėčiau!

Simas: Tėveli, mes to nepavydime. Mielai atiduotume visą musų uždarbį, kad tik.... Bet jau nebe pirmas kartas, ką čia kalbėjus....

Antosė (apkabina Zenoną): Tėveli, negerk daugiau tų nuodų. Žiurėk į ką panašus....

Zenonas: Kad jums nepatinka žinot ką galit padaryt. Tie namai yra mano. Užaugot, sparnai dideli, jeigu šis lizdas permažas, gud-bai. Eikš, motin. Mat kokie snargliai, pasakys man kas daryti.... (Išeina abu su Barbora.)

Antosė (nervuotai pečius sutraukia, pasiima skrybėlę, pamažu išeina per kitas duris.)

Simas (atsisėda kedėn, liudnai): Matai žmogų skęstantį, o pagalbos negalima paduoti. Kokia permaina, kas atsitiko su musų Lietuvių šeimynomis....

Scena 7.

Simas ir Jievutė.

Jievutė (ibėga linksmai, pamato Simą kedėj sėdintį, nuliudusį. Staiga sustoja, žvalgosi, pamato degtinės virimo katilą, pamažu, nusiminus prisiartina prie Simo, uždeda ranką ant peties): Simai, ką tas viskas reiškia? Ar tai ši priežastis kliudė tave įsileisti mane į šiuos namus per trejus metus?....

Simas: Aš negaliu daugiau to pakęsti! Lyg akmenų griuvėsiai užvirto man ant krutinės! Diena nuo dienos, mėnesis nuo mėnesio aš atidėliojau, žinodamas kad kožna valanda gali pragaišinti man tave ant visados.... Dabar matai kame priežastis. Negaliu, nenoriu tikėti kad mano tėveliai liko alkoholikai.... (Nervingai) Bet čia yra kartus faktas, ir aš jų vaikas. Man tiek to, aš vyras, bet Antosei....

Jievutė (labai nusiminus): Ir tu man pirmiau nepasakei.... Maniau jog tavo pasididžiavimas nevelina mudviem susituokti. Laukiau tavęs iš karo gryžtant daugiau metų, laukiau dabar trejus metus.... Sakydavai, kaip greit susitaupysi nors ant mažo, gražaus namelio.... O, Simai.... tu nesupranti.... (Verkia).

Simas (praskleidžia rankas bevilčiai): O, Jievute, kad aš turėčiau drąsos.... kad galėčiau metęs viską bėgti kur toli iš čionai.... Kareivis nebėga iš karo lauko. Tu supranti, aš negaliu jų apleisti, jie mano tėvai.... Viskas jau praskolinta.... net šią pastogę už kelių dienų jau atims už skolą.... Kur jie dėsis.... Tėvas nedirba tas nieko, aš užtektinai uždirbu, bet mano tėvas prageria kas tik į jo rankas pakliuva....

Jievutė: Aš sapnuodavau kad mudu... kada nors.... vienu du.... mažame namelyje.... Kaip aš laukiau šešis metus, Simai.... Kokie ilgi tie šeši metai....

Simas (staiga atsikelia): Jievute, nekankink manęs taip baisiai. Ar norėsi gyventi po vienu stogu su alkoholikais? Aš negaliu reikalauti nuo tavęs to pasišventimo.... Išpradžių gal nepasirodytų taip baisu, bet vėliau.... Jie mano tėvai, o tau svetimi. Tu išauginta kitokiose aplinkybėse, gailėsies.... (Nervingai) Vietoj svajojamo dangaus turėsi pragarą ant žemės.... Aš jų apleisti negaliu.... Paliuosuoju tave nuo visų pasižadėjimų.... Sudiev, Jievute.... aš niekuomet negalėčiau drąsiai pažiurėt tau į akis žinodamas jog mudu nesava lygus.... Bijojau šios valandos kaip kokios šmėklos, norėjau apsaugoti tave nuo šio baisaus reginio.... Sudiev.... Jie mano tėvai, mano priederimė likti su jais.... (Išlydi per duris, pamažu persiskiria.)

Jievutė (staiga puola ant kaklo): Sudiev, aš suprantu....

Simas (uždaro duris, puola į kedę): Jievute.... Jievute....

Scena 8.

Simas, Justas ir Antosė.

Justas (ineina gerokai išsitraukęs, kepurė ant šalies, stiklu rankoje): Va, Simas.... (Arčiau) Kas, vergia?.... nagi ar pasiuto? Musų narsus kapitonas verkia.... Kapitonas Rimgaila pirmyn, jo kareiviai paskui.... O čia žiurėk kaip mažas vaikas kriokia.... (Judina jo galvą) Karo lauke paties velnio nesibijojo!

Simas: Matai kas per reginis musų name.... Poryt ir tas namas ne musų....

Justas: Kas tam kaltas?....

Simas: MUNŠAINĖ.... Naminėlė!

Justas (žiuri į stiklą rankoje): Munšainė? Šita?

Simas: Taip, ji! Matei į ką panašus mano tėvas, motina? Tai vis ji padarė!

Justas: Šita?.... (uosto stiklą): Ar gali buti?....

Antosė (ineina verkdama).

Simas: Kas yra, Antute?

Antosė: Tas pats kas buvo pirm kelių minutų.... Ildas ateina čionai. Reikalauja duoti atsakymą.... Ką aš jam turiu pasakyti?.... (bevilčiai nuleidžia galvą.)

Justas (žiuri į stiklą): Ar tai tiek nelaimės tu pagimdai? Butinai reikia uždaryt tave į kalėjimą, kad negalėtum padaryt daugiau žmonių nelaimingais! (Prideda stiklą prie lupų, žiuri į Simą ir Antosę verkiančius.) Tu perdaug esi pavojinga.... Juokus reikia palikt į šalį. Mudu daugiau nei bičiuliai. Daugiau nei lašo! Eikš, Simai.... Eikš, Antute. Jųs man kaip vaikai. (Deda stiklelį neišgertą į šalį, apkabina abudu.)

Antosė: Dėdė Justas, tu nesupranti kaip mudu nelaimingi....

Justas: Vaikučiai, karas išmokino mane kitaip gyventi; sutaupiau biskutį pinigų, už kuriuos nusipirkau namą geroj vietoj. Jeigu viskas pasiseks, aš gaunu geras nuomas, daugiau negu tikėjau uždirbti visą amžių; nepavelysiu jusų tėvus išmesti į gatvę.

Antosė: Bet musų tėveliai jau perdaug toli nubrido....

Justas: Suremkim pečius mes trys, gal nebus pervėlai. Nesirupinkit, susiraminkit, viskas pasitaisys, viskas bus gerai. Neapleiskit jų, jie yra ligoniai, nelaimingi ligoniai.

Antosė: Dėdė Justas nesupranti kiek tas nelaimės atnešė į musų namus.... Žiurėk į mane, duktė girtuoklio.... atleido iš darbo. Ar mano kaltė? Turėjau jaunikį pamylėjus, nedrystu jam į akis pažvelgti.... (Verkia.) Jis prašė mane tekėti už jo. Neturtingų tėvų duktė tai ne nuodėmė, bet duktė alkoholikų — tai jo tėvai nepriims manęs į savo namus. Aš jį taip myliu....

Justas: Nusiramink, Antutę, aš darysiu viską kad tik palengvinti. Užmiršau pasakyti, mačiau policijos stotyje yra raportas kad jusų name yra verdama degtinė. Paliepta savininkas areštuoti. Išneškit, paslėpkit kad nieko nerastų. Gudbai. (Išeina.)

(Bus daugiau)

Lengvas Budas Išmokti Angliškai

3072. **Lengvas Budas Išmokti Angliškai.** Rankius reikalingiausių žodžių ir pasikalbėjimų. Knyga sutaisyta taip lengvai ir snprantamai, kad kiekvienas gali greit išmokt kalbėt angliškai. Joje telpa netik atskiri žodžiai, bet čieli sakiniai, pasikalbėjimai darbo jieškant, važiuojant kur nors, nuėjus krautuvėn, pas daktarą, pas barzdaskutį, pas siuvėją, ir tt. Su ištarimu ir Lietuvišku išaiškinimu. 95 puslapių didumo----35c

REIKALAUKIT "DIRVOJE"
6820 Superior ave. Cleveland, O.

LIETUVOS ŽEMLAPIAI
30c

Šiuose žemlapiuose randasi visi dideli miestai, taipgi miesteliai, bažnytkaimiai; upės, ir tt.

(Kurie vietiniai patįs atsiims mokės tik po 25c.)

REIKALAUKIT "DIRVOJE"
6820 Superior Ave. Cleveland, Ohio

JUROS MERGA

Šie nauji užsirašė:

Ipolitas Stasiulionis, iš Painesville, Ohio, nepraleidžia nei vienos "Dirvos" leidžiamos knygos neužsirašęs. Dabar užsirašė apysaką "Juros Merga" užsimokėdamas $1.50. Knygas siunčia į Vilniaus kraštą savo giminėms gyvenantiems po Lenkais.

Jonas Šukaitis, New Britain, Conn., rašo: Malonėkit prisiųsti knygą "Juros Merga", siunčiu $1.

M. Sutkevičienė iš Chicago, Ill., rašo: Siunčiu "Dirvai" vieną naują skaitytoją, ir kadangi žadat duoti dovanų knygą "Tukstantis Naktų ir Viena" tai prašau prisiųsti ją dabar, o už $1 prašau užrašyt apysaką "Juros Merga".

V. M. Čekanauskas, Hartford, Conn., rašo: Prie progos siunčiu šekį sumoje $1 prenumeratos už knygą "Juros Merga".

Steponas Vaisauskas iš New York City prisiuntė Lietuvos bono kuponą $2.50 vertės, iš kurių užsirašo pusei metų "Dirvą" ir už $1.50 knygą "Juros Merga".

Juozas Antanaitis iš Chicago, Ill., rašo: Siunčiu money orderį už $3.50, iš jų $2 už atnaujinimą "Dirvos" ir $1.50 už knygą "Juros Merga".

KAS DAUGIAU?

Laikas prisiųst prenumenumeratas už knygą "Juros Merga" liko visai trumpas (žiurėkit skelbimą ant 5-to pusl.). Knyga jau baigiama ir bus gatava Rugpjučio mėn. Kurie dar norit įtalpinti savo vardą kaipo prenumeratorių į knygą skubėkit siųsti savo pinigus — $1.00 arba $1.50.

KAIP TAPTI SUV. VALSTIJŲ PILIEČIU

Naudinga knygelė pasimokinimui apie Suv. Valstijų valdžią, su visomis informacijomis ir klausimais ir atsakymais Lietuviškoje ir Angliškoje kalboj. Siųskit užsakymą tuojau

25 centai.

Reikalaukit "Dirvoje"
6820 Superior av. Cleveland, O.

Muzikos, Dainų ir Juoko Mėnesinis Žurnalas
"MARGUTIS"

Išeina kas mėnesį nuo 16 iki 24 pusl. storumo. Eina treti metai.

Jame telpa kas numeris 2 dainelės: chorui, arba solo, duetams.

Dainelės lengvutės su pritarimu piano.

Chorams pigu ir naudinga.

Rašykite savo giminėms ar pažystamiems Amerikoje lai jie jums užrašo "Margutį".

"Margučio" kaina metams $3 (30 litų). Amerikoje $2.

"Margutį" leidžia ir redaguoja Komp. A. Vanagaitis.

Priedo duodama juokingas šimtmetinis Margučio Kalendorius.

Adresas:
"MARGUTIS"
2437 West 69th Street
Chicago, Ill. U.S.A.

TIKRI IR NETIKRI ŠVENTIEJI

Reikalaukit tuoj Dr. Jono Šliupo knygelės "Tikri ir Netikri Šventieji", kurios dar galima gauti "Dirvoje". Kaina 25c. su prisiuntimu. Siųskite (Amerikoje) pašto ženkleliais.

"DIRVA"
6820 Superior Av. Cleveland, O.

Juros Merga

APYSAKA IŠ TOLIMOS PRAEITIES

Parašė K. S. Karpius

(Tąsa iš pereito num.)

— Palikai mane, mano brangus, nieko nesakęs, ir kas su tavim nutiko nieko iki dabar nežinojau.... Kodel taip pasišalinai, Ramojau?.... — klausė jo Geruta.

— Pasakysiu tiesą: todel kad perdaug tave pamilau ir negalėjau suvaldyt savo meilės.... O man nepridera tave mylėti.... — atsakė jis, norėdamas duoti suprasti jog yra vedęs, bet ir labai bijodamas kad ji neužsirustintų ant jo ir nenusigręžtų ant visados.

— Kaip? Tai tu turi kitą?!....

— Taip, Geruta, aš jau vedęs, turiu savo žmoną....

— Kur ji yra? Ar su tavim gyvena tavo pilyje?.... — klausė Geruta, lyg norėdama manyti kad jis vietinę Žemaitę vedė.

— Ne, ji likus tenai iš kur aš atėjau, — atsakė Ramojus.

— Ak, Ramojau, kodel tu man apie tai pirmiau nesakei?.... Kam leidai manyti apie tave taip daug tokį ilgą laiką?....

— Negalėjau ir nenorėjau, bet maniau užmiršti tave prasišalindamas ir kad tu užmirštum mane kai nematysi, nes tave pamylau ir mačiau kaip tu mane myli.

— Bet jau pervėlai pasakei.... Argi tuomi manai priverst mane širdį užmiršt tave?....

— Kaip bus nežinau, nes ir aš tave myliu.... Tavo akys užkerėjo mane ir mano širdis nori tavęs....

— Bet, Ramojau brangus, tu priklausai anai.... Ji tave pirmiau gavo. Nenoriu paimti tave nuo jos.... Gryžk ir lai ji džiaugiasi tavimi.... nors aš už savo meilę kentėti turėsiu....

— Geruta.... kaip bloga yra buti teisingam.... Jeigu bučiau suvedžiojęs tave, butume abu buvę linksmi ir pasitenkinę.... Dabar abu turim kentėti, ir jeigu reiks skirtis, jaučiu aš be tavęs negalėsiu buti....

— Taip gal dievų lemta.... Dviejų tu turėti negali, turėsiu aš kitam tekti, kitam tokiam kaip Fengas, jeigu atsiras, bet iki savo gyvasties pabaigos tave vieną širdyje turėsiu, nes išauginai tu manyje meilę kuri niekados nesunyks....

— Tie tavo žodžiai, Geruta, verčia mane likti čia su tavim ant visados.... Negaliu dasileisti kad tu kitam tektum ir dingtum man amžinai....

— Dievai mane globos, tik prašyk jų užjautimo man ir kad neišdildintų tavęs iš mano širdies.... Taip turbut jie lėmė — pažinti vienas kitą, bet neturėti....

Jiedu stovėjo, laikėsi už rankų, bet nedryso pažiurėti į akis. Ji palengva sukosi į šiaurę, jis į pietus, šalin vienas nuo kito, bet aplink apsisukę, puolė vienas kitam į glėbį, ir ašarose bučiavosi tokiu bučiavimu kuris rodės esąs pirmas ir turi buti paskutinis kaip jiedu po saule stovi.

Ramojus nubėgo prie savo arklio, o Geruta liko stovinti ir žiurinti į tolimą jurą, kurioje nieko nematė. Kada nuo arklio kojų sudundėjo žemė ir išbudo Rolfas, jis pamatė Ramojų skrendantį tolyn į girią, o Geruta palengva susmuko ant žemės. Pribėgo prie jos nusigandęs ar kas blogo nenutiko, ir rado ją ašarose paskendusią, išbalusią.... Pakėlė nuo žemės ir supratęs kad nieko pikto neištiko, tik ji Ramojaus gailisi, glostė ir ramino. Rolfui graužė galvą kodel iš jų meilės niekas neišeina ir tik ašaros teliko, kuomet ji yra tokia graži ir tiktų Ramojui už moterį....

— Negaliu aš jo mylėti, jis turi kitą, užtai man širdį skauda.... — pasiskundė ji savo ištikimam tarnui.

Girulių Gryžimas

Nerimo Geruta, išsižadėjus Ramojaus; nerimo, jis pasišalinęs nuo jos. Juo labiau vertė save vienas kitą užmiršti tuo labiau ilgesiai juos kankino. Dienos-naktys vienam ir kitam amžiais virto, ir rodės vienas be kito ilgiau negalės gyventi... Pranyko Gerutai pavojai iš juros, bet sukilo audra jos širdyje — meilės audra, kuri neprileidžia ją prie jos meilės kranto-tikslo. Nelikus užpuolikų nuo ko reikėtų Žemaičius ginti, jo krutinėje siautė toks karas kurio niekas negali sulaikyti, nes jis kariavo su savim už meilę Gerutai ir Ulelei.... Kuri laimės, kuriai jis teks — ir ar teks bent vienai, pagaliau?.... Ką dievai skyrę jam toliau, po to kai atėjęs užkariaut Žemaičių kraštą, rado čia kitą moterišką, kurią pamilo?

Matydami kad Ramojus visai nesirengia užvaldyti šio krašto, jo vyrai pradėjo kalbėti apie gryžimą atgal į Panemunę, namon, bet Ramojus paniuręs tylėjo. Giruliai ragino Žemaičius rinktis sau vadą, kad karo laiku butų kam juos vadovauti ir ramiu laiku tvarką daryti, bet Žemaičiai nieko kito nenorėjo kaip tik paties Ramojaus. Po priedanga Žemaičių pageidavimo buti jų valdovu, Ramojus apie gryžimą nekalbėjo.

— Gryžkit jųs jeigu norit.... — atsakydamo jis.

Kai tik išeidavo į medžioklę, Ramojus negalėjo iškęsti neaplankęs pajurio, kur su Geruta matėsi.

Bet kokia nuostaba buvo jam kad ten atsilankęs vėl rado Gerutą....

Susitikę, su dideliu pasiilgimu puolė vienas prie kito ir taip susijungė, susispaudė ir lupas suvienijo, kad rodės jų gyvybė juos paliks ir sielos kartu nuplasnos pas dievus.

— Dievai man liepia eit tavęs čia laukti, Ramojau.... — kalbėjo Geruta.

— O mane jie siunčia čia tave sutikti.... Niekas man visas pasaulis ir viskas kas jame yra, prieš tave.... — tarė Ramojus, glostydamas jos galvą, žvelgdamas jai į akis.

— Kaip laimingi butume ir šis kraštas butų laimingas jeigu tu čia valdytum. Bet tavo mintys veda tave toli nuo čionai.... — liudnai privedžiojo Geruta.

— Jeigu mintys vestų, aš jau bučiau išėjęs.... Dabar gi su tavim buti noriu, nors mano vyrai reikalauja kad aš gryžčiau....

— Ar jie čia nenori buti?

— Ne, jiems čia nėra kas veikti, nenorint tavęs išstumti, o susivienyt su tavim matai man nėra kaip....

— Lai jie eina, lik tu vienas, Ramojau, su manim. Supranti tu mano meilę, ir žinau aš kad tu mane myli.... Dievai taip norėjo kad tu pas mane ateitum....

— Mielai likčiau ir nei valandėlę neabejočiau apie tave, jei ne tas ką man dievai pirmiau priskyrė....

— Ji žino kur tave leido — į pavojus; lai vyrai gryžta ir pasako kad tu žuvai....

— Bet čia yra ir jos brolis, kuris atsisako mane palikti....

— Nužudyk jį, o kiti lai gryžta.... — patardinėjo meilės apimta Geruta, patyrus kad nauja kliutis jų kelyje randasi. Toks buvo tų laikų supratimas: kas pinasi po kojų — nužudyt. Prie to, pas Skandinavus nebuvo taip griežtai prisilaikoma moterystės ryšių kaip pas Lietuvius, užtai Gerutai sąžinės negraužė atkalbinimas Ramojaus nuo gryžimo pas Ulelę, tik iškarto ji pati, lyg užjausdama Ulelei, lyg nepasitikėdama kad Ramojus mylės ją labiau už aną, ryžosi skirtis su savo pamylėtu karžygiu.

(Bus daugiau)

SAPNINYKAS

KAINA 75c.

REIKALAUKIT "DIRVOJE"

PER TVORĄ
PASIDAIRIUS

Kaip mano rodos, mums labai reikia vieno naujo žodžio. Vieni sako: "Priklausau prie draugijos", kiti sako: "Priguliu prie draugijos."

Ale mano razumėlis sako kad nei "prigulėjimas" (kuris priklauso miegui) nei "priklausymas" (kuris priguli girdėjimui) nieko neturi su žmogaus buvimu kokios nors draugijos nariu.

Dar nepraėjo Vitaičiui išgąstis kad Žydai gali Lietuvą užvaldyt, dabar reiks rupintis kaip išteisint prieš SLA. narius savo Zosytę, kuri "Tėvynėje" rašinėjo SLA. nariams lekcijas kaip reikia gerbti užsitarnavusius SLA. veteranus, o pati visai neprisilaikydama ką kitus mokino daryti, neparodydamas pagarbos užsitarnavusiai Jurgeliutei, sako kurie matė, ėmė ją ir sumušė.

Didvyris

— Žmogus, už kurio aš ištekėsiu — sako gerokai pasenusi pana, — butinai turi buti didvyriu.

— O taip, — sako jai pagyvenęs jaunikis, — kad vesti tamstą ištikrųjų reikia turėti daug drąsos.

Pragare

Nuėjusi pas spiritistą viena našlė paprašė iššaukti savo mirusiojo vyro vėlę.

Pasirodžius vėlei, našlė paklausė:

— Ar tu esi laimingas, mano vyreli?

— Labai laimingas, mano širdele.

— Ar laimingesnis, negu žemelėj su manim gyvendamas?

— Daug, daug laimingesnis.

— Nejaugi? Argi jau danguje taip gera ir gražu?

— Nežinau mano miela, aš—pragare.

Brangi atmintis

— Ką tamista tame medalione nešiojate?

— Pluoštelį savo vyro plaukų.

— Del Dievo, juk atmistos vyras dar gyvas!

— Taip, bet jo plaukai jau senai mirę.

1931 KALENDORIUS 1931

Rugpjutis-August

Sekmad.	2	Šv. P. M. Angel. **Tugaudas, Varpunė**
Pirmad.	3	Stepono kuno. **Manigardas, Lengvė**
Antrad.	4	Dominikas. **Gerimantas, Butginė**
Trečiad.	5	P. M. Snieginė. **Nemiga, Nemunas, Rimtas**
Ketv'tad.	6	Viešp. Atsimainymo. **Alaušas, Anortė**
Penktad.	7	Kajetonas. **Drąsutis, Protenė**
Šeštad.	8	Cirijakas. **Daiva, Uogintas**

PASTABA: Vardai šviesiomis raidėmis yra katalikiški; gi juodomis raidėmis — Lietuviški-tautiški, vyriški ir moteriški.

Nauji ir seni dienų vardai: Sekmadienis—Nedėlia; Pirmadienis—Panedėlis; Antradienis—Utarninkas. Trečiadienis—Sereda; Ketvirtadienis—Četvergas; Penktadienis—Pėtnyčia; Šeštadienis—Subata.

Istoriški Nuotikiai

1930 m. Liepos 24 d. mirė rašytoja Marija Pečkauskaitė, Šatrijos Ragana.

1919 m. Liepos 26 d. iš Latvijos įsiveržė Lietuvon pirmi Bermontininkų buriai.

1922 m. Liepos 27 d. Suvienytos Valstijos pripažino Lietuvos respubliką.

1414 m. Liepos 28 d. mirė paskutinis Lietuvių Krivių Krivaitis Gintautas.

1914 m. Liepos 28 d. prasidėjo pasaulinis karas, Autrijai paskelbus karą Serbams.

TAPKIT KNYGOS PRENUMERATORIAIS

Jau galit užsisakyt šią puikią istorišką apysaką! Kaina $1 ir $1.50

Knyga baigiama spausdinti ir bus gatava pirmiau negu apysaka baigsis "Dirvoje", todel paskubėkit užsisakyti ją dabar ir prisiųsti prenumeratą.

TAM LAIKO DUODAME TIK IKI RUGP.-AUGUST 10 D.

Po tos dienos vardus į knygą įtalpinti bus jau pervėlu! Skubėkit!

JUROS MERGA

"JUROS MERGA" taip pat bus apie 300 puslapių didumo — taigi didelė knyga, gausiai paveiksluota ir smagi skaityti, tinkama padovanoti draugams ir giminėms čia Amerikoje arba Lietuvoje.

KAINA bus ta pati kaip ir kitų iki šiol leistų "Dirvos" knygų: kurie iškalno užsisakys, prisiųsdami pinigus tuojaus, gaus šią didelę knygą už $1.00 popieros viršeliais, arba už $1.50 tvirtuose audimo viršeliuose.

Prie to, kaip ir seniau, ir šioje knygoje bus įtalpinti prenumeratorių vardai, ir bus skelbiama "Dirvoj" kiekvienas kas prisiųs savo prenumeratą ($1 arba $1.50).

Taigi, gerbiami "Dirvos" skaitytojai ir Amerikos ir Kanados Lietuviai abelnai, siųskit savo prenumeratas už apysaką "JUROS MERGA", nes ir šios knygos nebus leidžiama perdaug.

Siųskite pinigais arba čekiais ar money orderiais adresuodami:

"DIRVA"

6820 Superior Avenue Cleveland, Ohio

JURBARKAS

Lietuvos Miestų ir Miestelių Aprašymai

Miestas arti 1,000 metų senumo, kurį įsteigė Palemono sunus.

Jurbarkas yra Raseinių apskrities miestas. Gyventojų turi apie 5,000. Miestas stovi dešiniame Nemuno krante. Prie Jurbarko į Nemuną įteka dvi mažos upelės — Mituva ir Imsrė.

Iš Jurbarko išeina du keliai. Į Skirsnemunę 8 kilometrai, į Smalininkus 14 kilometrų.

Jurbarke yra šios įstaigos: valsčiaus valdyba, policijos nuovada, gimnazija, dvi pradžios mokyklos ir ligoninė.

Yra kelios organizacijos, butent Šiaulių, Pavasarininkų, Gaisrininkų, ir Sporto draugija. Yra trys kinomatografai.

Miestas turi gražią muro bažnyčią, statytą prieš pat karą. Gatvės yra grystos akmenimis. Trobos daugiausia murinės, dengtos skarda.

Turgai atsibuna pirmadieniais ir ketvirtadieniais. Jomarkai buna du kartu į mėnesį, kožną pirmadienį po pirmo ir pirmadienį po penkiolikto. Į jomarkus suvažiuoja daug pirklių iš Mažosios Lietuvos ir iš Vokietijos. Daugiausia parduodama kiaulių, karvių ir arklių.

Prieš karą miestas buvo daug menkesnis negu dabar. Gatvės buvo negrystos, tiktai viena didžioji gatvė buvo grysta. Namai buvo daugiausia mediniai, tik vos keli buvo muriniai.

1903 metais kilus gaisrui išdegė beveik visas miestas. Bet kad namai buvo apdrausti nesunku buvo atsistatyti. Nuo to laiko miestas ir pradėjo kilti.

Nuo karo Jurbarkas labai nenukentėjo, tik Vokiečiams užėjus žmonės kiek suvargo.

Stojus Lietuvai miestas sparčiai auga. Padidinimui miesto dalinant dvarus priskirta ant kalno nemažas plotas žemės. Tą plotą išdalino tiems kurie galėjo pasistatyti namus. Tame naujamiestyj pristatyta keli šimtai gražių trobų.

Jurbarke visa prekyba galima sakyti yra Žydų rankose. Gal trečia dalis tėra Lietuvių prekybininkų.

Miestas turi garinį maluną, lentpjuvę, elektros gaminimo stotį, traktierius ir degtinės parduotuvę. Be to yra daug slaptų degtinės parduotuvių

Šale miesto Mituvos upėj žiemą stovi daug garlaivių, prie kurių remonto gauna darbo nemažai darbininkų.

Pasakiškas padavimas apie Jurbarką

Padavimas apie šio miesto įkurimą yra toks. Kitą kartą kur tai toli gyvenę du broliai Jurbas ir Barkus. Jiedu kartą išėję medžioti. Bet ne ka laimėdami vis ėję mišku kol priėję tą vietą kur dabar miestas randasi. Jiedviem ta vieta baisiai patikus. Ir jiedu apsigyvenę, vienas vienoj kitas kitoj Nemuno pusėj. Jiedu turėję tik vieną kirvį, kuriuo abudu naudojęsi, vienas kitam mėtydami per Nemuną. Kartą kai dešinio kranto brolis miegojo, kairiojo kranto gyventojui prireikė kirvio. Jis pradėjė šaukti, bet tas negirdėjo. Kai neprišaukė, pradėjo mėtyt grumstais. Bet kad ir tuomi neprikėlė brolio, tai peršokęs per Nemuną, paėmęs kirvį iš piktumo nukirto miegantį brolį. Tą padaręs, vėliau labai gailėjosi. Vėliau sudėjęs laužą sudegino brolio lavoną, o toje vietoje supylė kalną, kuris ir šiandien tebestovi. Miestas vardą gavęs nuo tų dviejų brolių.

Istorija sako kad Jurbarką įkurė kaipo miestą ir pilį Barkus ar Borkus, sunus Palemono, apie 1025 m. Palemonas buvo garsių Girulių ainis. Jis valdė Lietuvių gentes Aukštaičius ir Žemaičius. Mirdamas paliko keturis sunus: Kuną, Barkų, Spėrą ir Develtą. Po Palemono Barkus buvęs vyriausiu valdovu, o jam mirus ir vaikų nepalikus, vyriausia valdžia patekus į Speros rankas.

Kunas nuėjęs toliau Nemunu, ties įtaką Vilijos į Nemuną įkuręs savo pilį, kuri tapo užvadinta Kaunas. Spera nuvyko gilyn į Žemaitiją ir apsigyveno apielinkėj dabar žinomo Spėrių ežero.

Jurbarkas labai daug turėjo reikalų su kryžeiviais ankstyvoje dalyje trylikto šimtmečio ir ilgai buvo Vokiesių valdomas.

Iki užėmimo Klaipėdos krašto Jurbarkas buvo paskutinis Lietuvos miestas nuo Prusų rubežiaus. Per Jurbarką seniau ėjo didelė Lietuvos išeivių migracija.

K. Vilšinskas.

: PAJIEŠKOJIMAI :

Kiekvienam "Dirvos" skaitytojui arba naujai užsirašančiam, giminių pajieškojimas sykį į metus patalpinama dovanai.

Pajieškojimai iš Lietuvos giminių, draugų, pažystamų, yra priimami į "Dirvą" dovanai — Visi kas iš Lietuvos norite ko Amerikoje pajieškoti, prisiųskit ant paskiro lakšto surašę pajieškojimą su savo pilnu antrašu.

SMULKIŲ SKELBIMŲ KAINOS
Pajieškojimai (visokie) 3 k. už $1.00
Farmų pardavimai — už kartą 50c
Išnuomavimai (rendos) — 50c
Namų pardavimai — 75c
"DIRVA"
6820 Superior ave. Cleveland, Ohio

PARSIDUODA NAMAS

2 šeimynų 12 kambarių šonas prie šono, 2 furnasai, sleitų stogas; lotas 45x120, ant Lexington ave, netoli East 65th St. Parsiduos pusdykiai, už $6,000. Reikia įmokėti $2,000. Šaukit savininką (32)
KENMORE 1115M

KAMBARIS ANT RENDOS

Lietuvių šeimynoj, gražiai įrengtas, vienam arba dviem vyram; tarp Euclid ir St. Clair ave., arti Ivanhoe Rd. Kreipkitės pas Juraitį, 15716 Mandalay ave. GLen. 0426

KAMBARIS VYRUI

Pajvairinimui laiko geistina kad kuris iš pažystamų rimtas vyras, valgantis restaurante, ateitų prie manęs gyventi trijuose kambariuose. (31)
J. P. GARMUS 2096 W. 105 St.

PARSIDUODA

Restaurantas, visai nauji įtaisymai, renda $35 į mėn., ineigos $185 į savaitę, parsiduos įmokant $300 ir $30 išsimokėjimui arba už $600— iš priežasties savininko ligos.
Virginia & V. Restaurant
5816 Detroit ave. Cleveland, O.

J. J. LAZICKAS
JEWELER — RADIOS

Nusipirkit sau gražų Radio setą ir turėsit pasitenkinimo ant visados. Didžiausia Clevelande Lietuviška Radio Parduotuvė. Taipgi parduodam visokias brangmenas ir taisom laikrodžius ir laikrodėlius.

6407 Superior Ave.
Prie E. 66th Street
—ENdicott 4638—

Ofiso Telefonai Namų
MAin 1773 KEnmore 4740W
P. J. KERŠIS
1426-8 Standard Trust Bldg.
Baigęs teisių mokslą Cumberland Universitete ir darbuojas su Teisių ofisu advokatų
Collister, Stevens ir Kurzenberger
Su visais teisiu reikalais Lietuviai, Slavai, Lenkai ir Rusai kreipkitės prie musų.

Naujausi
TEATRAI

Žentai iš Amerikos
2 aktų komedija iš Amerikiečių prietikių Lietuvoje. Lošia 4 vyrai ir 3 moterys. Kaina 50c

Atgimimas
4 aktų tragedija iš kovų už spaudą. Lošia 7 vyrai, 2 moterys. 50c

Divorsas
3 aktų komedija iš Amerikiečių prietikių Lietuvoj. Lengva statyti. Lošia 6 vyrai, 4 mot. ... 50c

Palangos Ponaitis
3 aktų komedija iš Amerikiečių prietikių Lietuvoj. Lošia 4 moterys, 7 vyrai 50c

Šventadarbiai
Vieno akto tragedija iš kovų už spaudą. Lošia 3 m., 1 vyrai. 25c

Žemės Rojus
3 veiksmų komedija iš Amerikiečių gyvenimo. Lošia 5 vyrai ir 4 moterys 50c

DU BAILIU — 1 akto komedija. Lošia 2 moterys, 3 vyrai 15c
"KRYŽIOKAS" — 2 atidengimų komedija. Lošia 2 vyrai 15c
GRAFAS KAIMIEČIO BERNU — 6 aktų komedija. Lošia 9 vyrai ir 3 moterys 25c
RYTŲ PILIS — drama 5 aktuose, Lošia 9 vyrai, 5 moterys ... 35c
UŽKEIKTA MERGELĖ — 4 aktų pasaka. Lošia 5 v., 2 m. 15c

REIKALAUKIT DABAR!
"DIRVA"
6820 Superior Ave.
Cleveland, Ohio.

NAUJA KRAUTUVĖ
1466 E. 66th St.
(Tarp Wade Park ir Lexington av.)
Užlaikom Groserių, Ice Cream, Cigaretų, Cigarų, Lietuviškų ir Amerikoniškų saldainių.
A. Žukas—A. Zdanis
Kviečiame Lietuvius apsilankyit.

ROSEDALE Dry Cleaning Co.
HEnd. 7906
C. F. PETRAITIS, Prop.
6702 Superior Ave.,

Kanados Naujienos

TORONTO, ONT.

LIETUVIŲ PIKNIKAI

Šią vasarą Lietuviai su piknikais traukia daugiau už miesto ribų, kad nesimaišius svetimatučiams.

Komunistai nusisamdė valdiškos žemės sklypą savo piknikams visai vasarai, kur kas sekmadienis buna visokių tautų suėjimai.

Liepos 1 d. buvo Dominion šventė, taigi komunistai surengė tarptautinį pikniką, bet suvažiavo vieni Žydai, Lietuvių vos keli tenuvažiavo ir iš pakrumių žiurėjo kaip Žydeliai darė biznį.

Tą pačią dieną kitoje pusėje miškelio, Augustinavičių farmoj, surengė pikniką Lietuvių Šv. Jono draugija. Atsilankė gražus burelis Lietuvių, kurie praleido gražiai dieną. Pavakarį, pasidarius vėsiau, išėjo iš pavėsių visi į vieną vietą bendrai pasilinksmint. Kur buvęs nebuvęs, atsirioglino vienas katalikų žymus "artistas", ir alkoholio apsvaigintas ėmė teatrą lošti: kabinėjosi prie kiekvieno vyro ar moteries, ir šaukė visus, kumštį sukdamas: kas prieš mane!? Pakėlė didelį sumišimą visoje apielinkėje ir per 15 minutų visus išvaikė. Gėda tiems jo draugams kurie ir negirti budami neįstengė jo suvaldyti.

Liudna kad musų Lietuviai nesiliauna skandalavę ir darę gėdą draugijoms ir visiems Lietuviams. Tokias pikniko pabaigtuves mačius kitą kartą žmogus ir prašomas neis.

Augustinavičiai, nors nebudami draugijos nariais, padovanojo du dalyku, kurie draugijai davė pelno, tačiau žmonės per savo tamsumą padarė nesmagumo ir ukės savininkams.

Katalikai nusilenkė "Maikiotėvui". Nekurie čia save vadina karštais katalikais ir gerais patriotais, bet kai reikia kas parašyti iš šios kolonijos tai lenda ne į savus arba į tautiškus laikraščius, bet į "Keleivį". Nr. 25-me to laikraščio vienas korespondentas šmeičia savo eilės draugą J. K-ką visai nebutais primetimais. Negražu yra katalikų lyderiams nusilenkti "Maikiotėvui" kad jis patalpintų kelias eilutes šmeištų.

Tarp parapijonų yra labai keistų ponaičių: jie moka žmogų apipurvinti, o kai kas apie juos ką parašo tai laksto, šokinėja, gatavi akis žmogui išlupti, rėkia: Tu nerašinėk, aš tau kaulus sulaužysiu! Peržemai pradėjo musų katalikai pulti.

X. X.

TORONTO, ONT.

Atsakymas korespondentui B. d. "Dirvos" nr. 28 tulas B. d. rašo apie "vargoninko mitingą". Iš šalies žiurint ir dalyką žinant negalima nutylėti matant tokius užmetimus vargoninkui P. Motejunui. Tokie rašinėjimai nieko gero nepadaro Lietuviams, o tik ardo musų vienybę.

Turiu pasakyti kad tą sekmadienį jokio "vargoninko mitingo" nebuvo, o tik pasikalbėjimas su choristais apie tolesnį veikimą ir kviesta prisirašyti naujų dainininkų. Tokie dalykai kaip ten aprašyta visai nebuvo ir niekas neprivalo tam tikėti.

Jei korespondentas matė vargoninko blogas puses tai kodel nepažiuri ir į gerąją pusę: jis yra organizatorium ir pirmininku "Švyturio" kuopos, kuriam vadovaujant prisirašė daug naujų narių; jo pastangomis susitvėrė "Švyturio" choras, kuris dabar jau turi virš 30 giedorių ne tik nesenai iš Lietuvos atvažiavusių, bet ir čia Kanadoj gimusio jaunimo, kuris lavinasi tautiškų dainų. Yra iš seniau prasilavinusių, kurie dalyvavo Vytauto Didžiojo sukaktuvių paminėjime ir kituose tautiškuose parengimuose. Taigi galima suprast kiek vargoninkas deda pastangų sulyg išgalės.

Nežiurint užsipuolimų ir tokių raštų vargoninkas P. Motejunas savo užsibrėžtame darbe energijos nenustos. Geriau butų jei visi išvieno dirbtume, didesnius ir prakilnesnius darbus nuveiktume.

J. G.

SPORTAS

BILLY BURKE BUS CLEVELANDE

Amerikos golfo čampionas Lietuvis Billy Burke (Burkauskas) atvyksta į Clevelandą ir turės golfo rungtynes Deauville Country klube sekmadienį, 9 d. Rugpjučio. Tai bus jo pirmas pasirodymas Clevelande po laimėjimo čampionato.

Kaip Burke buvo sutiktas namie

Liepos 23 d. Burke sugryžo į savo gimtinį miestą, Naugatuck, Conn. Gryžo jau kaipo Amerikos Golfo Čampionas.

Visas miestas jį sutiko labai iškilmingai: gatvės buvo išrėdytos, dirbtuvių dudos dudavo, žmonių buvo pilnos gatvės ir jam pravažiuojant griausmingai sveikino ir šukavo.

Tai buvo viena iš didžiausių demonstracijų kokias šis miestas kada turėjo.

Clevelando Lenkams labai nepatiko

Kada spauda paskelbė jog golfo čampionatą laimėjo "Billy Burke, Lenkas vaikinas", Clevelando Lenkai didžiavosi ir putėsi, kaip jie visada mėgsta pasikelti į garbę per Lietuvius.

Bet į kelintą dieną Cleveland Plain tilpo "Dirvos" redaktoriaus pranešimas kad Burke yra Lietuvis, o ne Lenkas, ką patėmiję Lenkai nosis nuleido. Nors patys sau zurzėjo, be nebandė prirodinėt kad Burke yra jų žmogus.

SARPALIUS LAIMĖJO

Liepos 28 d. San Francisco, Calif., turėjo imtynes Karolis Sarpalius su John Kazanjian. Sarpalius pirmą kartą nugalėjo savo oponentą į 43 minutas; antru išėjimu jo priešas jį paguldė staigiu sugriebimu į 8 minutas; paskui Sarpalius jį paguldė į 10 minutų.

Sarpalius budamas kitame šone Amerikos vistiek pasiduoda jog paeina iš Clevelando. Jam Clevelandas geriausia patiko iš visų miestų.

Pennzoils Baseball Lošėjai

Edwin (Lefty) Husak, veteranas baseball pitčeris, kuris dalyvavo su Baltimore tymu International lygoj ir Williamsporte prie Eastern lygos keli sezonai atgal, dabar yra žymiausias pitčeris prie Cleveland Pennzoils baseball štabo. Jisai skaitosi geriausias pitčeris Clevelando amatorių basebolininkų. Dabartiniu laiku jis gerai pasižymi, nes šį sezoną išlošė devynias gėmes ir pralošė tik dvi. Pirmose rungtynėse klesos A čampionato Clevelande pereitą sekmadienį Husak nugalėjo Kilbane Playboys 9 prieš 3 ir davė jiems tik keturis mušimus.

Prie Cleveland Pennzoils tymo yra sekanti geri lošėjai: Chas Newman, žymiausias shortstop; Frank (Scout) DeVries, trečias baseman, ir Patsy Vyrostik, kuris yra Pennzoils tymo manadžeris šį sezoną.

Lee Fohl, buvęs Cleveland American League tymo manadžeris yra mokytojas Pennzoils tymo.

Skaitykit "Dirvą" — žinosit kas dedasi tarp musų žymiausių Sportininkų.

IŠVENGKIT TŲ ŽIAURIŲ GALVOS ŠALČIŲ

TAS GALIMA

Zonite disinfektuoja gerklę, nosį ir burną. Naikina ligų perus. Naudokit reguliariai ir išvengsit šalčių

30¢, 60¢ and $1.00

Be Didesnių Pastangų
Kaip Tik Įbriežimas Degtuko

Šiluma ir patogumas gazinio Radiantfire visada galima turėti kada tik jums prireikia, ir be jokio varginimosi užsikurimui.

Nei malkos kapoti, nei laukti, nei prižiurėti — ir nereikalauja gaišavimo apvalymui, kas paskiau sumažina jusų malonumą iš šilumos — to visko nėra prie patogios gazo šilumos.

Turint gazinį šildytoją nereikia nei minutos buti be šilumos, nes gazinį pečiuką užsikurti nėra jokis darbas, jokis nuovargis prižiurėjimui kad degtų, ir nepasilieko jokio nešvarumo po visko kada užgesinat, išskyrus šilumą kurią jis davė.

Yra keliolika rušių gazinių radiantfires ir gazinių pečiukų. Jie yra skirtingomis kainomis ir padirbdinti taip kad pritiktų kiekvienam tikslui. Mes mielai aprodysim jums juos Gazo Ofise, kada tik atsilankysit.

THE EAST OHIO GAS CO.
East 6th and Rockwell

PENNZIP Ethyl

DABAR
PENNZIP ETHYL
NAUJAS ETHYL GASOLINAS

Sudėtis geriausių ypatybių kokios tik randasi

PENNZIP

Su visais patogumais kokius duoda Ethyl. Trumpu laiku kokį PENNZIP buvo rinkoje jis tapo populiariškiausias motorams kuras kokį kas kada publikai šioje srityje pasiulė. Jį viršija tiktai

PENNZIP ETHYL
COLUMBIA REFINING CO.

IŠ LIETUVOS

BIURAS AMERIKIEČIAMS

Ekonominių Studijų Draugija, norėdama, kad Amerikiečiai Lietuviai užmegstų artimesnius biznieriškus ryšius su Lietuva, įsteigė Amerikos Lietuvių Ekonominių Informacijų Biurą Kaunas, Laisvės alėja 62.

Šito Biuro uždavinys yra suteikti Amerikiečiams Lietuviams teisingų ir patikrintų informacijų apie tai, kur ir kokiu budu butų galima kapitalą pelningai sunaudoti, gerai įsikurti arba rasti gerą uždarbį bei užsiėmimą. Tuo tikslu Biuras duoda žinias apie parduodamus Lietuvoje žemės ukius, prekybos bei pramonės įmones (fabrikus), kur reikalaujama su tvirta garantija kapitalo ar gerą uždarbį duodančio darbo ir t. t.

Informacijos gali buti teikiamos žodžiu arba rastu vieną sykį ir nuolatiniai — tam tikro laiko bėgyje. Už šitas informacijas, savo faktinoms išlaidoms padengti, Biuras ima mažą mokesnį.

Biuras turi savo agentus įvairiose Lietuvos vietose. Galima kreiptis ir pas juos, tik prašoma, galimiems nesusipratimams išvengt, reikalauti iš agento, kad jis parodytų Biuro pažymėjimą. Taip pat patariama galutinai darant biznį, atsiklausti Biurą, nes tikros ir pilnai patikrintos žinios randasi tik Biure. Agentas turi teisę priimti Biuro rinkliavų taisyklėmis nustatytus mokesnius, už kiekvieną įmokėjimą jis privalo išduoti Biuro kvitą, kitaip, mokesnis nesiskaito sumokėtu.

Biuras teikia informacijas išimtinai Amerikos Lietuviams ir todėl tikisi, kad Amerikiečiai, tiek atvažiavę Lietuvon, tiek budami Amerikoje kiekviena proga pasinaudos Biuro patarnavimu.

Biuras turi užmezgęs ryšius su Lietuvių Ekonominiu Centru Amerikoje, todėl apie Biurą galima ir ten pasiteirauti. Be to, Biuras yra pritariamas ir remiamas Finansų Ministerijos.

Biuras nėra pasipelnymo biznieriška įstaiga. Jam rupi visų pirma, kad Amerikiečiai Lietuviai, įsikurę Lietuvoj arba palikę čion kapitalus nesijaustų apvilti.

LIETUVOS KIAUŠINIŲ EKSPORTAS

Pradedant su 1920 metais sekančiai kas metai iš Lietuvos išvežta kiaušinių į užsienį:

Metai	kiekis	už litų
1920	20,600,000	
1921	75,800,000	
1922	100,849,100	
1923	85,985,000	15,102,600
1924	84,720,200	19,938,100
1925	64,976,300	14,872,000
1926	69,442,400	13,575,700
1927	64,193,400	10,943,600
1927	64,653,400	14,435,400
1929	55,509,400	12,793,800
1930	55,188,300	11,891,600

(Pirmų trijų metų pardavimo vertė nepažymėta, kadangi tada buvo Ost-markės ir jos nuolat keitėsi vertybėje.)

Nuo 1923 metų kiaušinių eksportas pradėjo mažėti. Rinkas Anglijoje ir Vokiejoje pradėjo užimt Chinijos ir kitų šalių pigesni kiaušiniai. Tuo gi tarpu pačioje Lietuvoje miestuose padidėjo kiaušinių sunaudojimas.

Rusų Cukrus Lietuvoje.

Lietuvoje nors ir nėra cukraus fabrikų, bet cukrus du kartu pigesnis negu Vilniaus krašte.

Dabar cukrus Lietuvoje dar labiau atpigo, nes šiomis dienomis iš Rusijos atvežta Lietuvon 4,000 tonų cukraus.

Kaimyninių valstybių laikraščiai bara Lietuvą kam prisileido tiek daug Rusijos cukraus. Joms nėra galimybės ir konkuruoti.

Lietuvoj statoma savas cukraus fabrikas. Argi jį reiks nebaigtą uždaryti jeigu šalis bus užversta pigiu sovietų cukrum?

LIETUVOS ŽYDAI

Nei vienoje valstybėje nerasime kur Žydai turėtų tiek laisvės kaip Lietuvoje. Nors Žydams čia įstatymai taikoma lygiai su kitais, bet jie budami kapitalistais ir laikydamiesi vienybės visur ir visuomet gauna viršų.

Nemanau šiuomi prieš Žydus neapikantą skleisti, bet norėčiau kad jie parodytų daugiau Lietuviams draugingumo ir žmoniškumo.

Žydai, tačiau, tik tuomet parodo Lietuviškumą kada jie mato iš to sau materialinę naudą. Žydai nekenčia krikščionių, nes tą jiems įkalama dar mažiems jų religiškose mokyklose. Betgi jie tankiai linkčioja prieš katalikų kunigus, o vyskupą pasitinka net su bromais. Bet tą jie greičiausia dar iš bizniško atžvilgio, ne iš geros širdies. Jie mat bijo kad musų dvasiškija nepradėtų skelbti Žydams boikotą ir raginti katalikus neremti Žydų.

Jie gudriai moka pasirodyti patriotais, bet tą tik daro kai mato Lietuviai. Bet paklausyk ką jie vieni šneka — tai tiesiog kaip atkakliausi Lietuvos priešai.

Tarp kitko, Lietuvos Žydų dalyje pasilaiko komunizmas. Lietuvoje komunizmo perai niekados nepranyks jeigu Žydams bus duodama ta pati laisvė kokią jie dabar turi.

Radikališki Žydai bolševizmo trokšta savo įsitikinimu, nes jie žino kad jiems nebus bloga gyventi bolševizmui užėjus, o tikintieji Žydai trokšta bolševizmo religišku sumetimu, nes bolševizmas reiškia galą krikščionybei. Žydų tikyba gi reikalauja: "Padarykim taip kad krikščionys patys išsižudytų."

Žydai yra teršlos Lietuvos miestų ir miestelių. Nežiurint savo turtingumo jie visi paskendę mėšle. Visokius nešvarumus jie pila viešose gatvėse namų priešakiuose, o kiemuose voliojasi kačių lavonai ir visokios išmatos.

Nors Žydelkos aplipusios mėšlu ir nešvarios, o vienok jos prekiauja valgomais daiktas. Ar tai ne platinimas ligų?

Pasibaisėtina darosi kai užeini į jų saldainių, medaus ir riestainių dirbtuves. Snargliuoti vaikai, apskretusios Žydelkos dirba tešlas. Kas vieną kartą pamatė kaip Žydai apdirba saldainius, riestainius ir kitokius valgomus daiktus tai savo gyvenime daugiau iš jų nepirks.

Žydai falsifikuoja prekes. Tą daro ir su prekėmis kurios eina į užsienį. Tas blogai atsiliepia į Lietuvos prekių eksportą.

Namie gi, Žydai pigiau stengiasi parduoti negu Lietuviai pramoninink a i, bet tą daro su tikslu pakenkti Lietuviams ir gudriai vogdami svorį.

Daug Amerikiečių Lietuvoje bankrutijo vien del Žydų persekiojimo.

Lietuviams reikia labai daug dirbėti kad susipratus ir rėmus tik savo žmones. Mes visi turim palaikyti tik savuosius.

Man rodos, Palestinoj jie gali sauvaliauti kaip jiems patinka, tik ne Lietuvoje.

M.

KAM VERTI LIETUVOS BLAIVININKAI

Blaivybės draugija į metus iš valdžios iždo gauna 30,000 litų pašalpos. Narystės mokesniai ir įvairios pajamos esti milijoninės, nes blaivininkai nemažai turi savo įvairių krautuvių ir valgyklų.

Blaivininkai Lietuvoje randasi tik iš vardo, o liaudis vis gilyn ir gilyn brenda į alkoholio nuodus. Kas neišgali valstybinės nusipirkti tas geria cukrinę ir naminį alų. Degtinė maišosi kaip kokios neperkamos dulkės ir niekas jai nesipriešina.

Blaivininkų vadais daugiausia yra kunigai, iš kurių nei vieno nėra Vysk. Valančiaus pasekėjo. Kunigai sušaukia narius, atlaiko jiems mišias, bendrai papietauja, paagituoja už savo politiką, ir viskas.

Blaivininkai yra klebonų vergai ir jie tarnauja ne savo idejoms bet klebonijų politikai.

Čia paduosiu trumpą vaizdelį. Rokiškio Blaivybės draugija turi virš 300 narių ir visos narės yra senos moterėlės. Jaunieji ir vyrai prie blaivybės nepriguli, nes nenori taip šokti kaip klebonas griežia.

Miestas turi daug arbatinių, kurioms griežtai draudžiama prekiauti degtine. Bet arbatinės laisvai pardavinėja degtinę ir dar vakarais tos arbatinės virsta ištvirkimo urvais, kuriuose ištvirkę jaunos merginos iš jaunų vyrukų išvilioja paskutinį centą. Tą blaivininkai gerai žino, žino ir kunigai, bet tyli. Lai žuna jaunimas, nes ką žmogus tamsesnis tuo lengviau jį valdyti.

Kai mes keletas korespondentų aplankėme arbatines ir jų purvus iškėlėme spaudoje, karčiamninkai įtužo ir šoko korespondentus persekioti. Blaivininkai ne tik nepadėjo prieš alkoholio platintojus kovoti, bet patys alkoholį platina.

Geriausia butų jei valdžia tuos 30,000 litų paskirtų švietimui ar našlaičių prieglaudoms.

P. Kriukelis.

KAUNO NAUJAS BURMISTRAS

Pasibaigus savivaldybių rinkimams, visuose Lietuvos miestuose buvo renkami miestų galos, burmistrai.

Liepos 2 d. įvyko Kauno miesto burmistro rinkimai. Balsų dauguma išrinktas iki šiol buvęs vyriausias pradedamųjų mokyklų inspektorius, Antanas Vokietaitis. Burmistro padėjėju likó Pranas Morkus, kuris iki šiol buvo Valstybės Tarybos reikalų vedėju.

Pažymėtina kad ir visuose kituose Lietuvos miestuose burmistrais išrinkta Lietuviai.

J. C BLASER
Hardware
6933 Superior Ave.
Maliavos Namams iš vidaus ir iš lauko
Darom raktus. End. 0286

JAMES Restaurant
1410 East 66th St.
Skanus Amerikoniški ir Europiški valgiai. Kainos žemos. Lietuviai pas mus užeina ir buna patenkinti.
UŽKVIEČIAM VISUS.

E. 79TH STREET PHOTO STUDIO
A. S. BARTKUS, Savininkas
Pirmos Klesos Lietuviška Paveikslų Studija
Fotografuojame vestuvių, laidotuvių ir kitokias grupes ir pavienius. Darbas atliekama kuogeriausia, kainos visai žemos.
1197 East 79th Street
PRONE HEnderson 3535

Adolpas Jakubauskas
ADOLPH JAKUBS
Lietuvis Graborius
Lietuviai reikale kreipdamiesi pas mane apturėsit teisingą patarnavimą. Laisnuotas Balsamuotojas. Simpatiškas, mandagus, greitas ir geresnis už kitų patarnavimas. Vežimai ligoniams į ir iš ligonbučio. Kainos sąžiningiausios. Žemiausia kaina palaidojimo, visos lėšos, $150.00 ir aukštyn. Tel. ENdicott 1763.
6621 EDNA AVE. CLEVELAND, O.

Lietuvos Lietuviai ateina į
Sanitariškas Lietaus MAUDYNES. — 25c.
921 St. Clair arti E. 9th St.

Dr. S. T. Tamošaitis
(THOMAS)
Lietuvis Dentistas
1304 E. 68th St.
Kampas Superior Avenue
Florida 2898-R
(Virš Lietuvių Banko)

K. STONIS
6824 Superior Ave.
Didžiausia ir Gražiausia LIETUVIŠKA VALGYKLA
Taipgi užlaikau savą mėsinyčią
1310 Russell Road

PORTAGE MARKET CO.
Turime didelę daugybę jaunų šio pavasario ančių.
Lietuviams patogi vieta
6921 Wade Park Ave.
ENdicott 9764 ar 0144

Leiskit Protingai
Tas tai yra ekonomija. Mes visi žinom kokie dalykai mums reikalingi, ir telefonas iš vienas jų. Jusų telefonas sutaupys laiką kada jis reiškia ne tik pinigą bet ir apsaugą. Jis apsaugos jusų sveikatą taupant jusų spėkas. Jis gaus darbą ir palaikys tamistą darbe.
Telefonas yra pinigas gerai išleistas. Telefonas yra ekonomija.
The Ohio Bell Telephone Company

PROBAK
geriausios skustuvams

PROBAK BLADES

Visas Pasaulis linkęs prie

NEW Gillette BLADES

Akrono Naujienos

SMULKMENOS

Pas p. Sunteckienę lankėsi svečiai Ragauskai. Jie gyvena Springfield, Ohio.

I. Tamošauskas lankėsi Pittsburgh, Pa.

St. Prospoliauskas nusipirko farmą ir joje apsigyveno.

M. Bulevičius išvažiavo į Lietuvą, o Keselevičius sako išvažiavęs Rusijon. Akrone bolševikai nyksta.

Rengiasi prie zepelino "krikštynų". Rugpjučio 8 d. bus iškilmingos krikštynos kariško Suv. Valstijų zepelino "Akron", kuris visai baigtas budavoti. Atvyks į iškilmes skadronai kariškų lėktuvų, o krikšto močia bus prezidentienė Hoover'ienės.

Tikima kad atvyks ir kitas didelis kariškas zepelinas, "Los Angeles".

Dalyvaus daug diplomatijos iš Washingtono.

Sakoma kad krikštynoms bus panaudojama karvelis vietoj seno papročio sudaužymo bonkos šampano.

Šampanas tinka laivams krikštyti, nes laivai visą laiką buna šlapi — po juras plaukioja. Karvelis gi tinka orlaiviams, nes jie skirti oru skraidyti.

Keliautojas.

:ŠOKIAMS MUZIKA:
Albumas visokių Lietuviškų Šokių Muzikos — visokių maršų, polkų, valcų ir kitokių.
Pianui kaina 75c
1-mai smuikai $1.25
Ir kitiems Instrumentams.
Reikalaukit "Dirvoj"
6820 Superior ave. Cleveland, O.

Smagiausia komedija iš visų!
"ŽENTAI IŠ AMERIKOS"
(Dviejų aktų, 56 pusl.)
Reikalaukit šios komedijos tuojau. Lengva perstatyti, reikalauja trijų moterų ir keturių vyrų. Vaizduoja Amerikiečių atsilankymą Lietuvoje ir ypač bėdas vieno butlegerio senbernio, kuris visą amžį nenorėjo ženytis.
Knygelės kaina 50c.
REIKALAUKIT "DIRVOJE"
6820 Superior Ave. Cleveland, O.

NUMAŽINTOS Į ABI PUSES KAINOS
Į KAUNĄ IR ATGAL
PER HAMBURGĄ
$173.50
U. S. Karo Mokesčiai Atskirai
Trečia Klase antų visų Musų Laivų.
Informacijų kreipkitės į musų vietinius agentus.
HAMBURG-AMERICAN LINE
839 Union Trust Blg. Cleveland

REIKALAJS VISOKIOS APDRAUDOS
Mes esam pasirengę suteikti visiems pilnas musų patirtas Informacijas ir praktiškus patarimus reikale bile Apdraudos (Insurance) visai dykai. Todel pirmiau šaukit mus negu ugniagesius (firemonus).
Vienatinė Vietinė Pastovi Lietuvių Real Estate ir Apdraudos Agentura.
P. P. MULIOLIS
6606 SUPERIOR AVE. HEnderson 6729

TRIMITAS

Puiki Eilių-Dainų Knyga; 144 puslapių, tinkamiausia dovana pasiuntimui į Lietuvą jaunimui ir draugams čia Amerikoje. Kaina tik 25c
Buvo 50c. Dabar kolei jų yra.....
Siųskit užmokes tį 2c pašto stampais
Reikalaukit "Dirvoje"
6820 Superior Ave. Cleveland, Ohio

Kas Girdėt Clevelande-Apielinkėse

"DIRVA", 6820 Superior Ave.—ENdicott 4486—Atdara vakarais

OPERĄ "AIDA" MATĖ 18,000 ŽMONIŲ.

Antradienio vakare prasidėjo Clevelando vasarinė operų savaitė, su pastatymu atvirame ore garsios Verdi operos "Aida". Naujame miesto stadiume pirmą vakarą dalyvavo pažiurėti net 18,000 žmonių, kas sumušė visus operos lankymo rekordus Clevelando istorijoje.

Tai buvo garbingas sutikimas milžiniškos operos.

Kurie Lietuviai nemėgsta operų, privalo butinai matyti operą "Aida" tada pakeis savo nuomonę.

Operos baigsis tik sekmadienio vakare, ir "Aida" bus dar statoma penktadienio vak., 31 Liepos, ir sekmadienio vakare, Rugp. 2 d.

Taipgi bus kitos operos statomos ketvirtaidenio ir šeštadienio vakarais.

Pamatysit sykiu milžinišką stadiumą ir visą puikumą, kokį galima padaryti atvirame ore. "Aida" paveizdan tik atvirame ore statant scenoje galima panaudoti kupranugarius, kuriais joja Egiptėnai kareiviai.

Tikietai tokie pigūs kad net vaikai gali dalyvauti ir matyti puikiausias operas. Galima matyti operą už 25c tikietą arba brangesnį.

Rengimas eina po vadovyste Cleveland Press ir miesto valdybos. Pelnas eis biednų kudikių pieno fondui.

Petras P. Muliolis, LRKSA. prezidentas, šios savaitės pradžioj išvažiavo su Susivienijimo reikalais į Wilkes-Barre, Pa. Gryš apie sekmadienį.

Kupiškėnų Bendro Klubo vietinės kuopos draugiškas išvažiavimas bus šį sekmadienį, 2 d. Rugpjučio, Shiller Camp, šale Chagrin Falls. Apie tai buvo plačiau pranešta pereitame numeryje.

Vedybos sumažėjo. Įvedus Ohio valstijoje naują vedybų įstatymą, kad poros norinčios apsivesti paduotų aplikaciją 5 iškalno ir tik po penkių dienų galės buti "surištos", jaunavedžiai matyt nelabai tuo pasitenkinę, užsinorėję greitu laiku apsivesti važiuoja į kitas valstijas.

Cuyahoga apskrities paprastiems darbininkams padidinta minimum mokestis. Nebus mokama pigiau 50c į valandą.

Ekskursijos bus ar ne, bet jeigu kuriam reikalas šį rudenį važiuoti Lietuvon kreipkitės į "Dirvos" Agenturą. Iki Spalių (October) 15 dienai laivakorčių kainos perkantiems į abu galu nupigintos, bet jos yra geros porai metų, todel galit išbuti Lietuvoje po metus ir du ir sugryžti visai kaip dykai, turint laivakortę sugryžimui.

"Dirvos" Agentura išrupina dokumentus į Lietuvą ir į Sovietų Rusiją.

Ofisas atdaras vakarais iki 7.

Dr. V. Kudirkos Draugijos piknikas gerai pavyko. Liepos 26 d. Dr. V. Kudirkos Draugija turėjo savo metinį pikniką, kaip paprastai daro, nepraleisdama nei vienos vasaros. Kaip visi gerai pasiseka taip ir šis pavyko puikiai. Buvau daugelyje piknikų šią vasarą, bet dar nei viename piknike nemačiau tiek daug publikos kaip šiame. Smagu matyti kad šiai draugijai pritaria nariai ir pašaliniai ir atsilanko piknikuose.

Piknikas buvo surengtas labai gražioje vietoje, arti prie miesto, kur geras privažiavimas. Piknike tvarka buvo vedama gerai, pasidarbavimu pikniko gaspadoriaus C. F. Petraičio. Tikima kad pelno liks keli desėtkai dolarių.

Dr. V. Kudirkos Draugijai prijaučia visokių pakraipų Lietuviai, turbut delto kad joje gyvuoja broliškas draugiškumas. Draugija yra grynai tautiška ir joje visi nariai yra lygus. Kurie dar nesat nariais kviečiami prisirašyti ir stoti į eilę su kitais. Susirinkimai atsibuna pirmą penktadienį kožno mėnesio Lietuvių salėje.

Nuo savęs ir draugijos tariu ačiu visiems nariams kurie pasidarbavo piknike, viską atlikdami kuoteisingiausia.

Pirmininkas Jonas Jarus.

Piknikas su imtynėmis. Šią vasarą dar Clevelande nebuvo surengta pikniko su imtynėmis ir Lietuviai nematė didelių imtynių. Taigi SLA. 14 kuopa ir "Dirva" rengia tokį pikniką 23 d. Rugpjučio (August) Neuros darže.

Imtis bus suporuota Lietuvis ristikas su vienu iš žymiausių vietiniu svetimtaučiu. Norima partraukt Kazys Aleliunas iš Pittsburgo arba Dzukas Bancevičius iš Chicagos.

Piknikas bus numažinta kaina — tik 50c ypatai

Nauja Lietuviška barbernė. Jonas Bakeris, Lietuvis atvažiavęs iš Kalifornijos, užsidėjo plaukų kirpimo ir skutimo įstaigą po num. 7606 Lexington ave. Aptarnauja vyrus, moteris ir vaikus.

Pranešimas. Išvažiuojam su šeimyna į rytines valstijas, važiuosim automobiliu per Pittsburgą, Washingtoną, Baltimorę, Philadelphiją, Atlantic City, New Yorką, Scrantoną. Kas iš musų draugų norėtų ką tuose miestuose aplankyti prašau atsišaukti tuojau priduodant antrašą, mielai tame pasitarnausim.

Musų biznis eis pilnai ir išvažiavus, todel prašome kreiptis. C. F. Petraitis, 6702 Superior ave.

NUPIGINTA KAMBARIŲ POPIERIAVIMAS

Apstojus vasaros darbymetei, atliksime jusų namų kambarių popieriavimo darbą žymiai pigesne kaina. Kreipkitės:

F. SAMUOLIS
618 E. 107 St. EDdy 4243W

IŠVAŽIUOJA LIETUVON

Aleksandras Kudoba išvyksta Lietuvon Rugpjučio 1 d. laivu "Rotterdam" į Klaipėdą.

Antanas Danisevičius ir Benediktas Žala išplaukia White Star Linijos laivu "Majestic" Rugpjučio 3 d.

Kazys Anužis įsirašė į ekskursiją ir išplauks greitu laiku kaip tik bus gatavi dokumentai.

Oninės gražiai pavyko. Pereitą sekmadienį Lietuvių Moterų Klubas turėjo savo šeimyniską išvažiavimą. Kadangi labai daug klubo narių yra Onos ir valdyboje beveik visos Onos, ir kadangi sekmadienį buvo Šv. Onos diena, šis jų išvažiavimas buvo Oninių Išažiavimas. Suvažiavo apie 15 automobilių, į 50 ypatų Onų ir jų vyrų, dukterų, vaikų ir brolių į klubo pirmininkės Onos Mihelichienės vasarinę ukę ir visi-visos linksmai praleido dieną. Oras buvo labai gražus ir tai buvo pirmas sekmadienis šią vasarą kad ištisą dieną nei kiek lietus nepagrąsino.

Buvo dovanos už atsižymėjimus Onoms ir šiaip dalyviams.

Lietuvių Vaizbos Butas rengia vietos Lietuviams didelį pikniką kitą sekmadienį, Rugpjučio 9 d., Neuros Darže. Visi gali dalyvauti dykai ir tikietus gaus dykai. Reikalaukit iškalno tikietų pas savo biznierius veltui. Bus formalis piknikas, su šokiais, pilnu orkestru, ir visokiais pajvairinimais. (Tikietų gausit ir "Dirvoj".)

Clevelande maisto kainos vis puola žemyn. Vaisiai ir daržovės pinga.

Lankėsi "Dirvoje" p-lės Albina Balchunas iš Detroito ir Frances Razevičaitė iš Racine, Wis. Jodvi vieši pas savo tetą M. Dagilaitienę. Jų tėvai yra "Dirvos" skaitytojai.

Hotelių darbininkų streikas, kuris tęsėsi nuo pereitos vasaros, šiose dienose užibaigė. Buvo sustreikavę virtuvių darbininkai ir stalų patarnautojai. Jiems išėjus į streiką hotelių savininkai apšaukė lokautą ir atsisakė priimti juos dirbti.

Amerikos Lietuvių Moterų R. K. Sąjungos 15-tas jubilejinis seimas prasidės Clevelande pirmadienį, Rugp. 3 d. Tęsis per tris dienas. Šv. Jurgio parapijos salėje vakarais bus įvairus programai publikai.

Y. M. C. A. PASAULINĖ KONFERENCIJA

Clevelande, Rugpjučio 4 d., miesto auditorijoj prasidės Y. M. C. A. pasaulinė konferencija. Delegatų pribuna iš daugelio šalių Europos ir Azijos.

Konferencija baigsis Rugp. 9 dieną.

Bėgyje konferencijos bus keletas viešų programų publikai.

Rengiama Didelė Gėlių Iškilmė

Sąryšyje su atidarymu Tarptautinių Oro Lenktynių, šymet vėl rengiama Gėlių Paradas, kuris atsibus Rugpjučio 29 d. Šis gėlių paradas sukėlė žingeidumo visoj Ohio valstijoj. Parade dalyvauja kas tiktai gali išpuošti gėlėmis vežimą arba automobilį ar kitokią kokią važiuojamą įmonę.

Paradas paskirstytas į 20 divizijų, kas duoda progos organizacijoms ir paskiriems iš visų valstijos dalių prisidėti. Už įstojimą mokėti nereikia,o dalyviai gali gauti bent kokią dovaną už gražiausį irengimą.

Šie paradai tapo žinomi kaipo puikiausi atvirame ore spektakliai šioje valstijoje ir prilygsta prie šalyje pragarsėjusių Rožių Turnamento Pasadena, Kalifornijoj, ir Portland, Oregon. Pirmesniais atvejais Clevelande tuos paradus pažiurėti buvo tarp 200,000 iki 350,000 žmonių.

Gėlių Paradas (Flower Pageant) rengiamas Clevelando Dienraščio

---

VOKIŠKI PERSTATYMAI VAIKŲ ŽAISLAVIETĖSE

Vaikų žaisalvietėse šią savaitę atsibuna perstatymai vaizdų iš Vokietijos ir bus apsakymai ir muzika paimta iš Vokiečių.

Vokiečių savaitė baigsis penkadienio vakare, kada bus atvaizduojama "Vokietijos Naktis". Programuose inciną Vokiški žaislai ir šokiai, daugelis vaikų bus pasirengę Vokiškais kostiumais.

GAVO

Pinigus Lietuvoje, siųstus per "Dirvą" šios ypatos:

Magdė Gotšalkienė	Lt. 60
Petras Jocis	50
Marcelė Skaisgirienė	50
Ona Pronskienė	100
Tadas Ankudavičius	100
Uršulė Dedulionis	100
Pranas Januševičius	150
Antanina Justaitienė	200

Kreipkitės vėl:

"Dirvos" Agentura

JIM'S BARBER SHOP

Moterų ir vyrų plaukų kirpimas po 35c. Vaikų — po 25c.

1266 East 71st Street

★ BIZNIERIAI ★

kurie priguli prie Clevelando Lietuvių Vaizbos Buto (Chamber of Commerce)

Attorneys

P. V. CHESNUL MAin 2542
929 Society for Savings Building

Banks

LIETUVIŲ BANKAS
6712 Superior Ave. HEn. 2498

Bulding Contractors

MARTIN KAZEN
6606 Superior Avenue
M. ROMAITIS
13416 Edgewood Avenue

Confectioners

J. BARDZILAUSKAS
6412 White Ave.

Dry Cleaners

C. F. PETRAITIS
6702 Superior Av. HEn. 7906

Groceries-Meats

JOE BLAŠKEVIČIUS
1168 East 77th Street
B. GUDŽIUNAS
6901 Superior ave. ENd. 9720
KAZ. OBELIENIS
1404 E. 66th St. HEn. 6716
T. NEURA
2047 Hamilton ave. PR. 9709

Jewelers

J. J. LAZICKAS
6407 Superior ave. ENd. 4635

Printers-Publishers

"DIRVA"
6820 Superior ave. ENd. 4486
P. A. ŠUKYS
1308 E. 68th St. ENd. 4932

Photographers

ANTANAS BARTKUS
1197 E. 79th St. HEn. 3535

Painters-Paperhangers

VINCAS DEBESIS
7607 Star Ave. Hend. 0732

Real Estate-Insurance

P. MULIOLIS
6606 Superior Ave.

Restaurants

BOLES. ANDERSON
1264 E. 71 Street

Tailors

JONAS BRAZIS
6905-07 Superior.av ENd. 0756

TURI BUTI VISKAS IŠPARDUOTA

Likus dalis musų milžiniško sandėlio

Vyrų ir Vaikinų Vilnonių Siutų

Pirmiau buvo $25 iki $30 vertės — **$15** — Pirmiau buvo $25 iki $30 vertės

THE KRAMER & REICH CO.

7302-04 Superior Ave. Kampas Giddings Rd.

Didelis Piknikas

IR

IMTYNĖS

Imsis du Stipruoliai-Lietuvis su Svetimtaučiu

Nedėl. Rugpjučio-August 23d.

RENGIA

"DIRVA", IR SLA. 14 KUOPA

NEUROS FARMOJE

BRUNSWICK, OHIO Pradžia 10 val. ryto.

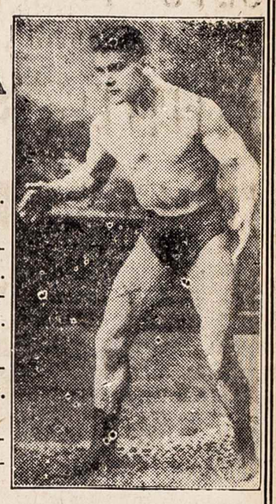

Gerbiamieji Šis piknikas yra pirmutinis šią vasarą su imtynėmis, ir bus paskutinis. 'D'irva" ir S.L.A. kuopa deda pastangas padaryti šį pikniką kuosmagiausiu, taip kad kiekvienas kas dalyvaus turės gerus laikus.

Kitas dalykas — tai bus pigiausias piknikas kokiame kada imtynes matėt. Įžanga ypatai bus **tiktai 50c.**

Prie to bus geras orkestras šokiams, taip kad jaunimas ir suaugusieji mėgstanti šokius galės prisilinksminti iki vėlyvo vakaro.

Įžanga 50c Vaikams dykai -- Al. Shukio Orkestras

Kelionės į LIETUVĄ

Nupigintos Round Trip Laivakortės

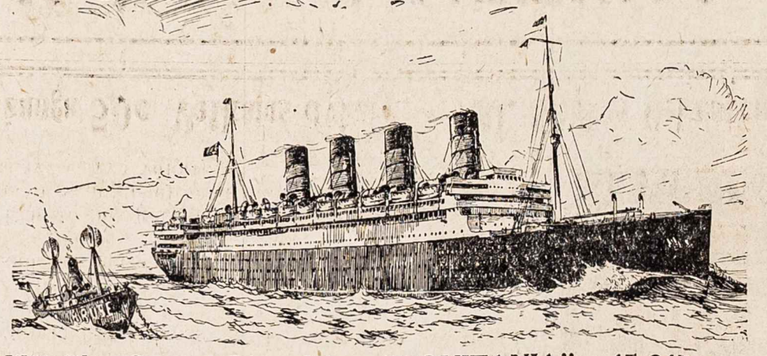

Milžinišku Cunard Line laivu "AQUITANIA"— 45,647 tonų

Rugs. Septemb. 9d.

Kaina į Abi Puses $159.00

Kaina į vieną pusę $115; kitais laivais $107; taksai mokasi ekstra

Kitais Laivais Round Trip į Klaipėdą $150

Kurie norit pigiai parvažiuoti į Lietuvą pasinaudokit šia proga, nes nuo pradžios Rugpjučio mėnesio laivakorčių kainos atpiginta žymiai. Perkant laivakortę į abu galu (round trip) galit parvažiuot į Lietuvą vienu iš didžiausių pasaulyje laivu tik už $159. Taksai ekstra. Į vieną galą laivakortę perkant kaina šiuo laivu $115 į Klaipėdą. Kitais laivais — $107. Taksai ekstra.

Prisidėkit prie šios Ekskursijos — tuoj kreipkitės į "Dirvos" Agenturą reikalingų informacijų. Čia jums išrupins pasus ir gryžimo popierius. Nelaukit ilgiau — dabar pats laikas tuo rupintis.

"DIRVOS" AGENTURA

6820 Superior Avenue Cleveland, Ohio