DIRVA (THE FIELD)
LITHUANIAN WEEKLY
Published every Friday in Cleveland, Ohio by the
Ohio Lithuanian Publishing Co.
6820 Superior Ave. Cleveland, Ohio
MANAGING EDITOR—K. S. KARPIUS
Entered as Second-Class matter December 6th, 1915, at the Cleveland Postoffice under the Act of March 3, 1879.

"Tiesa"
419 Lorimer street
Brooklyn N Y

DIRVA

The only National Lithuanian Newspaper published in Ohio, reaching a very large majority of the 80,000 Lithuanians in the State and 20,000 in Cleveland

DIRVA (THE FIELD)
SAVAITINIS LAIKRAŠTIS
Išleidžia Penktadieniais Clevelande
Ohio Lietuvių Spaudos Bendrovė
Metinė Prenumerata:
Suvienytose Valstijose $2.00
Kanadoje ir Meksikoje $2.50
Lietuvoje ir kitose šalyse $3.00
D I R V A
6820 Superior Ave. Cleveland, Ohio

No. 5 — KAINA 5c. — CLEVELAND, OHIO SAUSIO-JAN. 31, 1941 — 47 — (26-ti Metai :: 26th Year)

ROOSEVELTO ANGLIJAI PAGALBOS BILIUS EINA PIRMYN

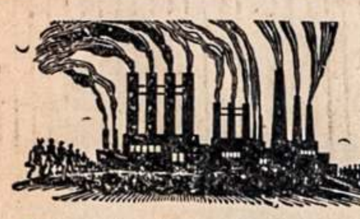

DARBAI
IR DARBININKŲ ŽINIOS

Siulo Darbo ir Plieno tarybą. CIO. vadas Murray kuris yra plieno darbininkų unijos pirmininkas, turėjo pasikalbėjimą su Rooseveltu. Murray siulo įsteigti plieno industrijoje darbininkų ir darbdavių tarybą, kuri prižiurėtų plieno darbus kurie liečia šalies ginklavimo programą.

Murray sako kad del nesutarimo plieno produkcija smunka apie 6,000,000 tonų metuose, kiek tikrai galima butų pagaminti.

Amerikos Darbo Federacijos vadai pareiškė kad sutinka leisti įvesti 7 dienų darbo savaitę šalies ginklavimo darbuose, ypač kur liečia karo ir kitų laivų statybą. Tuomi darbai padidėtų 40 nuošimčių.

Sustreikavo. Michigan City, Ind. — Sustreikavo apie 1,200 darbininkų Pullman vagonų dirbtuvėse už pripažinimą B. of R. Carmen unijos.

Dirba daug lėktuvų. Chicago. — Bendix orlaivių dirbystė turi suviršs 200 milijonų dolarių orlaivių užsakymų.

Plieno darbai pakilo neuriose dalyse keliais punktais. Plieno gaminimas pasiekė 99 nuoš. saiko. Gi plieno dalykų išdirbimas Cincinnati eina su 90 nuoš. normalio, Youngstowne — 86 nuoš., Clevelande — 84 nuoš., 5 punktais žemiau negu savaitė anksčiau.

Streikuoja. Pittsburgh, Pa. — Sustreikavo Bethlehem Plieno dirbtuvės, kur yra virš bilijono dolarių kariškų užsakymų.

Dayton, O., sustreikavo apie 500 darbininkų kurie dirbo prie statymo kariškų lėktuvų bandymo laboratorijų prie Wright Field.

MEDŽIO 1940 metais visoje šalyje sunaudota 26,-000,000,000 pėdų, prieš 26,-27,000,000 pėdų sunaudota 1939 metais.

Draftuos darbininkus į karo dirbtuves. Londonas. Darbo ministerija skelbia kad draftuos darbininkus iš įvairių nesvarbių ir nebutinų reikmenų darbų į karo reikmenų dirbtuves. Darbininkai visose dirbtuvėse bus suskirstyti į amžiaus grupes ir jie bus šaukiami į valstybinius darbus sulyg amžiaus.

A. D. F. ruošiasi pradėti organizuoti į uniją American Shipbuilding Co. darbininkus laivų išdirbystėse Clevelande, Lorain ir Huron, Ohio.

Ta firma dabar dirbdina tinklų laikytojus submarinų gaudymui jurose.

GELBĖJIMAS ANGLIJAI DABAR DUOS PROGĄ AMERIKAI APSIGINKLUOTI

Washington, Sausio 29. — Demokratai Atstovų Rumų užsienių reikalų komitete stumia pirmyn pataisytą Prezidento Roosevelto skolinimo-nuomavimo Anglams pagalbos bilių. Išvengimui įsivėlimo į karą su Vokiečiais, atmesta siulymas leisti Amerikos karo laivams lydėti į Angliją gabenamas karo reikmenis.

* * *

Londonas, Sausio 28. — Wendell L. Willkie lankydamas Britų slėpynes nuo orlaivių atakų, virš galvos skraidant lėktuvams, pats matė kaip Anglai pasiryžę laikytis ir nepasiduoti nežiurint savo tragiškos padėties. Willkie matydamas tokį žmonių gyvenimą ir nusistatymą net apsiašarojo.

Po desėtko dienų ramybės, Vokiečių lėktuvai vėl pradėjo bombarduoti Londoną naktį į Sausio 30 d.

* * *

Berlinas, Sausio 30. — Hitleris, minėdamas savo valdymo 8 metų sukaktį, sakė kalbą, kurioje pareiškė kad jų orlaiviai ir submarinai nugramzdins į juras visokią karo pagalbą kokią Amerika Anglijai gabens. Jis pasigyrė kad šiais metais naziai laimės karą, ir kad Anglų pasisekimai prieš Italus nepadarys reikšmės ir Vokiečių-Italų-Japonų sąjungos nesusilpnins.

*

Washington, Sausio 39.— Suv. Valstijų karo sekretorius Stimson kalbėdamas apie reikalingumą teikti Britanijai pagalbos, įrodinėja kad Amerikos dabar duodama pagalba Britams kariauti ir atsilaikyti prieš Vokiečius bue geriausias užvilkinimas laiko ir Suv. Valstijos spės tinkamai apsiginkluoti ir pasiruošti apsiginti, jeigu Vokiečiai sumanytų pulti Ameriką.

Stimson įrodinėja kad tarptautinės teisės pateisina davimą Britams pagalbos, o neužgina, dabartinėse sąlygose.

Viskas tas daroma sąryšyje su Prez. Roosevelto planu skolinti ir gelbėti Britanijai, nes dalis Kongreso narių tam priešinasi.

* * *

Suv. Valstijų iždo sekretorius Morgenthau sutinka kad šalies ginklavimui reikalinga skirti daugiau pinigų — sutinka kad butų panaudota bent 16 bilijonų dolarių, ir kad valstybės įsiskolinimas neperviršytų 65 bilijonų dolarių.

Dabar valstybės skolos yra pasiekusios 49 bilijonų dolarių čiukurą.

Jis sako kad visa šios šalies ekonomija privalo buti sukoncentruota į šalies apsaugą ir apgynimą.

* * *

Atstovų Rumų komitetas sutinka skirti $1,404,576,-838 Prez. Roosevelto tiesioginiam tvarkymui ir skirstymui kam jis numatys reikalingiausia, šiuo netikėtinų įvykių laikotarpiu.

Tai yra 146 milijonai dolarių daugiau negu buvo tam tikslui skirta pereitais metais.

Komitetas skiria dar 175 milijonus dolarių karo departmentui pirkimui rubų ir kitų reikmenų kariuomenėn imamiems vyrams.

Tam tikri fondai mažinami, pav., nuo viešų darbų nuimama 34 milijonus, nes bedarbiai galės gauti darbus privatinėse industrijose, ir tt.

Senatas perleido 300 milijonų dolarių bilių modernizavimui karo laivyno oro apsigynimo skyrių.

LAKUNAS Lindbergh, kuris išrodo palaiko Vokiečių pusę, nepritaria Amerikos tokiam dideliam ginklavimui. Jo nuomone, Anglija turėtų padaryt taiką su Vokiečiais ir baigti karą. Tada ir Amerikai nebutų pavojaus.

Vėl Pasažierinis Lėktuvas Nukrito

This picture shows the wreckage of a Transcontinental and Western airliner, which crashed near Lambert field, St. Louis, Mo., while landing at dawn. The big sleeper plane crashed after striking a tree with a wing tip in a steep turn close to the ground. The crash brought death to two and injuries to 12 persons aboard.

Šis pasažierinis lėktuvas nukrito ir sudužo netoli Lamberd orlaivių aikštės, St. Louis, Mo., nusileidžiant prieš dienobrėškį. Laimei, tik du asmenys užmušti, kiti 12 išliko tik sužeisti.

GRAIKAI LAIMI ALBANIJOJE

Mirė Graikijos Premjeras Jonas Metaxas

Atenai, Sausio 29. — Jonas Metaxas, 70 m. amž., generolas, stiprus Graikų vadas, mirė po gerklės operacijos. Jis suorganizavo pasekmingą Graikų apsigynimą ir kariavimą prieš Italus vejantis juos per Albaniją.

Jo vietą užėmė valdžios banko galva, Alexandros Korizis.

Graikai atlaikė kelis Italų puolimus Klisura srityje, išstumė juos iš pozicijų ir paėmė desėtkus Italų nelaisvių.

Italai praneša kad jie atėmę iš Graikų nekuriuos svarbius punktus ir paėmę Graikų nelaisvių.

Italų lėktuvai darė užpuolimus Graikijos miestų.

Britų lėktuvai atakavo Italų stovyklas prie Elbasani, centralinėje Albanijoje.

Italija ruošiasi pavasarį daryti du puolimus, vieną prieš Britus Afrikoje, antrą prieš Graikus Albanijoje. Kažin ar pajiegs tada, jei dabar nepajiegia.

NEDUOS RUSIJAI KARO REIKMENŲ

Washington. — S. V. valdžia ėmė žygių išvengt kad Sovietai imdami iš Amerikos karo reikmenis nepagelbėtų Vokiečiams. Tuo pat atveju stengiasi palaikyti draugingus prekybinius ryšius su Sovietais.

HALIFAX, Britų ambasadorius, ragina Suv. Valstijas skubiai mobilizuoti visas industrines šalies jiegas ir tą viską paversti į akciją teikimui Britanijai reikalingų laivų ir visokių karo reikmenų.

Britams butinai ir greitai reikalinga laivų.

Halifax prieš kelioliką dienų atplaukė į Ameriką dideliu Britų karo laivu, slaptai, ir išleidęs ambasadorių laivas tuoj vėl iškeliavo atgal.

EUDARYS 1,516,400 VYRŲ ARMIJĄ

Washington. — Karo departmento biudžetas 1941-42 fiskaliam metui apima $5,976,475,000, kuris duos galimybę išlaikyti kariuomenę iš 1,515,468 vyrų.

Pradedant Liepos 1, Suv. Valstijų kareivių maitinimas kasdien atsieis po apie $750,000. Tokia yra numatyta maisto sąskaita armijai, kuri iki Liepos 1 dienai bus jau žymiai didesnė.

ANGLIJOJE uždrausta bažnyčioms skambinti varpus pamaldoms. Leistina skambint tik jeigu pasirodytų Vokiečių įsiveržimas arba kai karas baigsis.

ONA KASKAS DAINUOS VASARIO 1

Lietuvaitė Ona Kaskas dainuos Metropolitan Operoje iš New Yorko, kuri duodama per radio, šeštadienį po pietų, nuo 2 valandos. Bus girdima per NBC stotis.

Vaizdas Londono po Vokiečių Oro Atakų

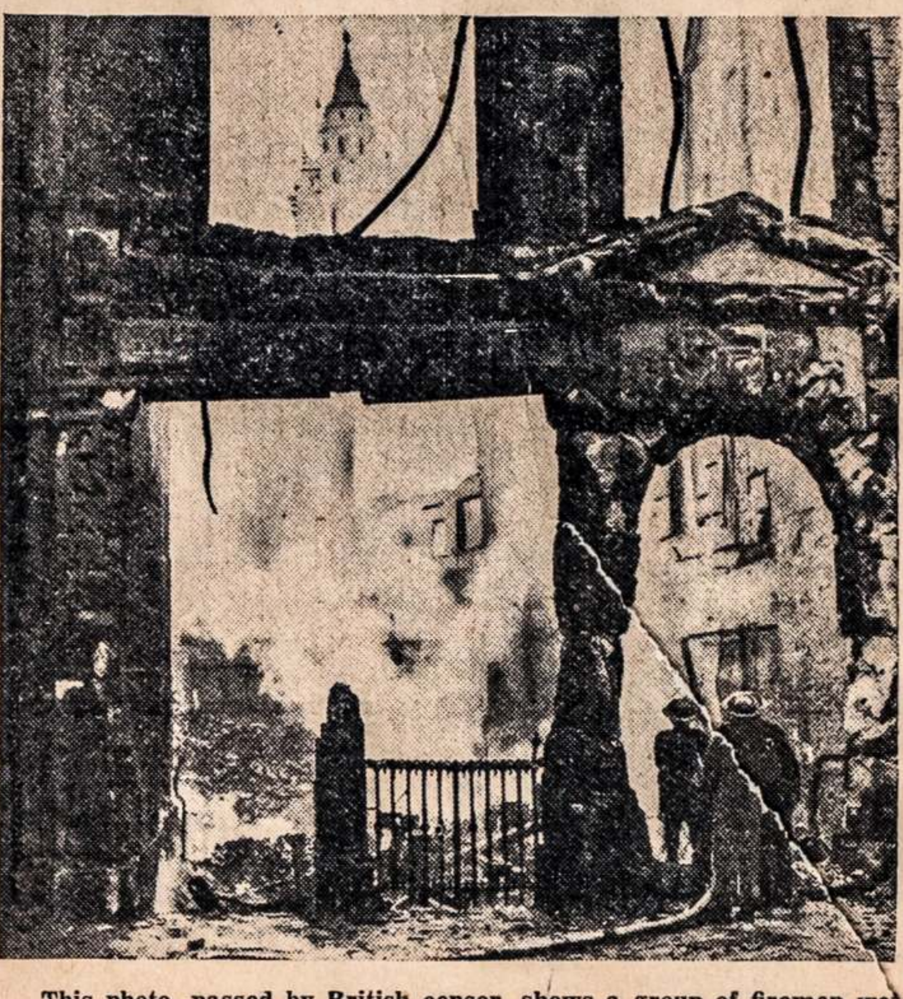

This photo, passed by British censor, shows a group of firemen wetting down burnt ruins after an inferno that raged all around St. Paul's cathedral, in London. In the distance the tower of St. Paul's can read be seen. The fire was caused by incendiaries dropped by the Luftwaffe," and for awhile threatened a huge section of London.

Britų cenzuros praleista fotografija parodo ugniagesius dirbant Vokiečių bombų padegtuose griuvėsiuose netoli Šv. Povilo katedros, Londone. Tolumoje matyt tos katedros bokštas.

ANGLAI LAIMI AFRIKOJE

Kairo, Egiptas. — Britų kare prieš Italus Afrikoje, Eritejoje, Italų generolas, Britų užpultas, pasidavė su visais kareiviais.

Afrikos šiaurėje, Lybijoje, Britų kariuomenės, užėmusios Tobruk pereitą savaitę, žygiuoja pirmyn ir tuoj apsups Derna, kitą Italų miestą.

Britai veikia ir Etiopijos apielinkėje, kur Etiopų karalius sugryžo vadovauti savo juodus tautiečius atsikratymui Italų valdžios.

Iki galo šių metų Britai, jei jų planai išsipildys, užkariaus visas Italijos kolonijas Afrikoje.

Britai Afrikos karuose paėmė 100,000 Italų kareivių nelaisvėn.

AMERIKA pardavė Anglijai pereitą savaitę 12 prekinių laivų, už $2,779,-600. Britai norėjo gauti 20 laivų.

RUMANIJOS pilietiniame kare pereitą savaitę užmušta, anot oficialių žinių, 384 žmonės.

Opoziciją nugalėjęs premjeras Gen. Ion Antonescu pareiškė kad Rumanija visapusiai stoja su Vokietija ir Italija. Tuo tarpu, į karą dar nestoja.

MASKVOS valdovai praneša kad jie neužgiria Vokiečių veržimosi į Bulgariją, tą Vokiečiai darą savu žygiu. Žinoma, Hitleris nesiklaus Stalino kada ir kur lysti, bi tik geriau įsistiprina.

SIULO AMERIKAI 450,000 ŽYDŲ

Washington. — Vokiečiai nustebino Ameriką pasiulydami parsivežti iš Vokietijos apie 450,000 kitų tautybių žmonių, kaip tai Čekų, Lenkų, Danų, Austrų, bet daugiausia Žydų. Pirmiau Vokiečiai tam priešinosi.

Vokiečiai nori kad Amerika už jų kelionę per Portugaliją užmokėtų auksu.

Anglai sako nesutiks pagelbėt juos išvežti. Reiktų apie 500 laivų tokiai daugybei išvežti. Vokiečiai nori jų atsikratyti kad turėtų daugiau maisto sau.

BRITANIJA šaukia karo tarnybon dar 1,500,000 vyrų — 17, 18 ir 19 metų, ir virš 34 metų.

Britai taip pat įvedė savo karo reikmenų dirbtuvėse smarkų darbą po septynias dienas savaitėje. Britai tiki kad jų krizis gali ateiti apie Velykas, kuomet Vokiečiai puls Angliją galutinam sutriuškinimui.

BULLITT, S. V. ambasadorius Prancuzijai, tikrina kad Hitleris bandys veržtis Amerikon, jei nugalės Angliją.

VISI BIJO RUSŲ. Rumanijos gyventojai nekenčia ir bijo Rusų labiau negu Vokiečių, ir jeigu reiktų pagalbos tai Rumanai šauktųsi Vokietijos. Panašiai ir Pabaltijo, kartu ir Lietuvos, žmonės bolševikų nekenčia ir norėtų kad Vokiečiai užpultų juos išvaduoti iš Slavų vergijos.

IŠ LIETUVOS

LIETUVOS ukininkai nusiskundžia del stokos medvilnės (vatos) siulų. Lietuvoje yra paprotis kad kaimo audėjos žiemos metu išsiaudžia sau ir samdiniams įvairių audeklų. Samdiniai daugelyje vietų susidera su šeimininkais kad jų tarnybos laikui pasibaigus butų duodama audeklų drabužiui ir baltiniams. Bet audėjos negali savo darbo nei pradėti, nes audeklų apmatams reikia medvilnės siulų, o jų visoje sovietų Lietuvoje negali gauti.. Komunistai paramina žmones sakydami buk iš sovietų Rusijos atvežta 6 vagonai....

●

SOVIETŲ Rusijos laikraščiai tuo tarpu rašo kad ten pereitą metą medvilnė neužderėjo, jos surinkta du kartu mažiau ne kaip 1939 metais. Už negavimą gana medvilnės kaltina vietos sovietų agentus kad neprivertė darbininkų dirbti, esą daugelyje vietų darbininkai į darbus susirenka tik 9—10 v.

●

KAUNO komunistų organe Tiesoje kokia tai Mozuraitytė nusiskundžia kad Ąžuolų Budos pašto agenturoje viešpatauja baisi betvarkė, patekęs į paštą pamanyti kad "pakliuvai į tvartą". Tai vis "rojiška" tvarka, įvedama sulyg Rusijos mados.

●

SOVIETŲ Lietuvos finansų komisaras paskelbė kokie nuošimčiai reikės mokėti į valstybės iždą "sovietiškos kulturos" reikalams. Išeina kad mokės taip kaip Amerikoje: kas uždirba iki 150 rublių mėnesiui, nemokės nieko. Uždirbantieji virš 151 rublių mokės daugiau ir daugiau sulyg uždarbio. Kas uždirba 1000 rublių mokės 7 nuoš. valdžiai taksų ir 6 nuoš. "kulturos" reikalams.

●

KUDIRKOS NAUMIESČIO pradžios mokyklos vedėjas nusiskundžia kad pereitą vasarą buvo vykdomi mokyklos patalpų taisymo darbai, kurie baigti jau Rugsėjo mėn., o darbininkams dar iksiol nesumokėta už darbą. Užmokėti turi šakių apskrities komunistų kontroliuojama valdyba.

●

KAUNO komunistų vadai labai skundžiasi apie suirimą Lietuvos pramonės. Nors fabrikuose esą stachanoviečių ir spartuolių (kurie turi dirbti liežuvius iškišę), bet dar yra "nemaža žmonių kurie stengiasi dirbti kuomažiau ar kuoblogiau, o išplėšti atlyginimo kuo daugiau. Kiti supranta sovietinę tvarką taip, kad jiems yra leista tinginiauti ir laužyti darbo drausmę". Pasitaiko daug ir girtuoklių, kurie meta darbą ir eina girtuokliauti.

●

SKANDALINGA suirutė ir kituose fabrikuose. Darbininkai vėluojasi į darbą, kiti pameta darbą kada nori, treti laike darbo susėda kortuoti. Neklauso nei komunistų gąsdinimų bausmėmis.

...E. -- CLEVELAND, OHIO

...ALTIC-AMERICAN SOCIETY NOTES

...SHINGTON, D. C. — Dr. ... Harrison Fry, professor of ...it and Comparative Philology ...tholic University, spoke at a ...g of The Baltic American ... of Washington, D. C. in ...nternational Student House, ...New Hampshire Ave., N. W. ...nday, January 13th at 8:15

...orum discussion followed his ... on "The Role of Lithuanian ...ttish in Linguistic Studies." ...objective talk on the subject, ...y illustrated the relationship ...uanian and Latvian language ...skrit.

...Society also had Mr. Kaarel ...Jr., son of the former Fo... Minister of Estonia, recount ...r tragic experience aboard ...doed vessel that was bound ...erica.

...meeting was a cosmopolitan ... had among its guests Mr. ...ekas, the new Secretary of ...uanian Legation and Father ...d Matulenas, O. S. B. of

L. J. Esunas.

...statęs Diplomat...

...P. Kennedy, re... ...or to Great Bri... ...ked with mem... ...tly after visitin... ..."lend-lease" bi...

Kur Turētų Krypti Lietuvos šviesuomenēs Akys

Gudas Redaktorius Vilniuje. — Stalino Galvos "Šviesa". — Proto Netekus "Poezija". — Kurlink Kreipti Musų Laivelį?

Rašo J. Aistis — (Specialiai Dirvai, iš Prancuzijos)

1939 metų rudenį, pirmą Vilniun įžengimo dieną, man krito laimē apsigyventi viešbučio kambaryje iš kurio buvo tik ką išsikraustęs Baltgudžių laikraštininkas. Žinoma, klausite kodel laikraštininkas, o ne kas kitas? Pasaka labai paprasta, jis išvykdamas paliko pēdsakų.

Nors Lietuvos karo vadovybē, užimdama Vilnių, sumažino viena valanda draudžiamąjį laiką, bet žmonēms pratusiems ilgai vakaroti, atrodē permaža. Įspudžių buvo tiek daug jog miegas niekaip neēmē. Ir taip neturēdamas ko nusitverti, pradējau traukinēti spintelēs stalčiuką, kuriame buvo keliolika pradētų rašyti lapelių. Paskaičiau iš žingeidumo vieną, kitą, trečią.... jų buvo, atsimenu kaip šiądien, vienuolika. Ir kas svarbiausia kad visuose tuose lapeliuose buvo pradētas vienas ir tas pats sakinys: "Kai šauni raudonoji armija įžengē į Vilnių, gražiausį vakarinēs Baltgudijos miestą, iš išdraskē susimetusias dvarininkų bei kapitalistinēs valdžios gaujas, tuoj...." Tuo žodžiu sakinys ir nutrukdavo. Žmogus, matyti, visą naktį prakaitavo, bet šios kliuties niekaip neįstengē peršokti. Rašysena, nors ne be pastangų į pradžios mokyklos suole pasiekiamus gudrumus, rodē žmogų buvus pradžios mokyklos kulturos, kuris, išmokęs keliolika banaliausių terminų nori bent savųjų tarpe pasirodyti už kitus gudresnis, bet tai, pasakysiu, dažnai tik plēšia nuo rašto bei rašančio tą šydą kurs kartais budamas kuklus pridengia stiliaus ir minčių nevalyvumą. Tai buvo panašu į tulų puskarininkių, norinčių pasirodyti pranašesniais už kitus, pastangos statutų stilių pernešti ne vien į gyvenimą, bet ir į flirtą.

Ir pradējau, neturēdamas ką veikti, lyginti vieno lapelio raštą su kito lapelio raštu, ješkoti, pasakyčiau, jų parašymo eilēs tvarkos, griežtai žiurēdamas sakinio aiškumo bei stiliaus pažangos: buvo pakeistų budvardžių bei epitetų, sakinys pradētas tai vienu, tai kitu žodžiu, bet kai tik reikēdavo sakinį pasukt — vis nutrukdavo.

Tai buvo nelyginant kokia dēlē tasai šalutinis sakinys, kuris vienas sugeria it kempinē visą mintį. Toliau nēra kur eina. Raštas, mat, yra panašus į uždavinį, sprendžiamą tam tikra tvarka ir tam tikrais veiksmais. Uždavinio negalima išspręsti parašant atsakymą. Čia, šalutiniame sakinyje, parašytas atsakymas, vadinasi, ir nēra kur eina. Panašus momentas rašto žmogui, net ir labai jau įgudusiam, nēra svetimas. Ir tai įvyksta kai neturi ką pasakyti, arba kai netiki į tai ką rašai.

Galop priējau išvados kad tas Gudas, vis del to, buvo nuoširdus, nes jei butų buvęs koks nors savanaudis, jis butų pradējęs meluoti, kaip meluoja visa Rusų prapaganda, prisidengus meno bei mokslo kaukēmis, kaip meluoja visi norintieji įsiteikti tam režimui.

MELO DAINOS

Ši melo, budvardžių, bei epitetų apstumo ir pataikavimo, bet pataikavimo kuriam pasaulis lygaus nežino, banga pradeda šluoti ir musų įgimtoje ir Vakarų Europos laisvojo rašto įtakoje išaugusį sakinį. Jau Teofilis Tilvytis pradeda rašyti:

Mums šviečia auksinē
Stalino galva.

Tai nauja, pasakysite? Nei nauja, nei įdomu. Greičiau svetima, versta iš Rusų dainos:

Gaideliuk, gaideliu,
o auksaskiauteriuk!

Su tuo tiktai skirtumu kad Rusų raudonasis auksas turi šį-tą bendra su gaidžio skiautere. Tilvyčio melas kyšo net nesiderinime palyginamo daikto su pačiu palyginimu, mat, Stalinas, kiek galima spēti iš fotografijų, nēra rudplaukis, vadinasi, reikia ješkoti ryšio ne fiziškoje galvos savybēje, o jos morališkoj vertēj, tačiau auksas daugiau tinka žmogaus širdžiai, tik ne galvai, nes galva siejama su protu, kuris negali buti nei geras, nei brangus, nei raudonas (tai yra, raudonos spalvos, ne dvasios), bet šviesus, sakysime. Tuo palyginimu, nors minima galva nieko bendro su šviesumu neturi (imu fiziška šviesos prasme), bet pats palyginimas musų neerzintų, net ir tuo atveju jei skaitytojas, sakysime, butų kitos nuomonēs apie ją. Prisipažinsiu kad aš nesuprantu kaip toks Stalinas nesupranta kad visas šis garbinimas yra nenuoširdus ir jokios garbēs nedarantis. Jo vietoje, aš kaip driežus ištraiškyčiau visus tuos poetēlius kurie net palyginimo tinkamai nesukerpia, tai yra, ir dorai pataikauti nemoka, kurie iš žmogaus daro auksinį balvoną, o iš poezijos stabmeldystę.

Lietuvoje dabar, it Duonelaičio "Pavasario Linksmybēse", "žiurkēs su šeškais" išlindo. Negalima neskaudama širdimi skaityti laikraščiuose nupasakojimus kaip dabar ten kyla į viršų visos morališkos ir kurybiškos padugnēs, visos drumzlēs, visas prišvinkęs dumblas, kuris anksčiau budamas "šaltame pašalyje" (Duonelaičio žodžiais), nesipynē po kojų.

Rašytojai paprastai daro tas pačias klaidas kaip ir kiti piliečiai, mat, žmogus, anot taiklios Miguel de Unamuno pastabos, visuomet ješkojo: nelaisvēje laisvēs, o laisvēje nelaisvēs. O gal pacituotas T. Tilvyčio eilutes reiktų skaityti kitaip? Gal čia juokdarys paēmęs tragiko rolę? Ak, Tilvytis regis buvo kairus? Neteko jo arčiau pažinti tai negaliu pasakyti kiek jo kairumas siekē. Žinau tik kad jis buvo opozicijoje, bet joje buvo beveik visi geresni Lietuvos rašytojai. Ir vis del to aš jį maniau bent Lietuvį, geriau Rytų aukštaitį — Baranausko, Bieliuno, Tumo tradicijos esant. Kas galējo manyt jį tapsiant zalatorium, tai yra, jau pakankamai "auksinio" Stalino paauksuotoju? Viena aiškiausio šiose dviejose eilutēse jaučiama kad jo žodyje nebeliko nei lašelio laisvēs. Jei butų kas nors išdrysęs tokiu budu gyvą žmogų liaupsinti tai tikrai butų buvęs palaikytas už netekusį proto. Niekas, kiek man teko naujesnių laikų literatura pažinti, net ir kalējime sēdēdamas, taip į gyvą žmogų nesikreipē. Gal rastume ką nors panašaus senovēs Egipte ir kitose šalyse kur valdovo asmuo buvo sudievintas, bet ir tais atsitikimais poetas rasdavo budą savęs bent neniekinti. Valdovas didelis, bet ir jis ne iš kelmo išspirtas.

APIE KALTININKUS

Mane pasiekia gandų kad vienas-kitas šviesuolis, vienas-kitas rašto žmogus išsprudo iš "tēviškų" Stalino pirštelių. Žinau kad pabēgēliai atsidurē sunkioje padētyje: kitas vargsta, alksta, šala.... Tačiau gal tasai musų vargas, bent musų pačių viduje pereitų į antrąjį planą, jei mes rastume budą jį įprasminti. Musų tautos didžiausia nelaimē, manau, ir buvo ta kad jos gyvenime stigo džiaugsmo, o jo stigo del to kad nepakankamai įprasmintas buvo paties Lietuvio gyvenimas; kad jis nesijautē tos didelēs misterijos-tautos gyvenimo dalyvis, o žmogus, nežiurint į tai kaip jis iš pažiuros atrodytų mažas ir menkas, nori tiesioginiai viešame gyvenime dalyvauti, ir jam to džiaugsmo nereikētų atimti.

Keno kaltē buvus? Sakysime, buvusio režimo? Manau kad jį šiądien galima butų vertinti. Žinoma, paviršutiniškai, o gal net šališkai kol kas, nes dabar stingame nuotolio, o nešališkumui perspektyva yra butina sąlyga. Taip, buvus Lietuvos valdžia turējo ydų, to neginčiju, galop ne jai ginti ir šį raštą rašau, bet vis del to noriu pasakyti kad priežasčių reikia ješkoti toliau negu valdžioje, tai yra pačioje šviesuomenēje.

Buvo keletas žmonių (jų tarpe turējau laimēs ir aš buti), kurie nors nedrąsiai bet aiškiai šį reikalą įrodinējome. Ir ne valdžia reikējo keisti, bet šviesuomenēs dvasia. Vyrauti galējo viena kuri tik nori iš trijų buvusių šviesuomenēs grupių, tačiau aš netikiu kad valdant ne tai o kitai (nežiurint kuriai) butų kas nors kardinališkai pasikeitę. Tikēkit jog butų likęs tas pats tulų, aišku, ne pirmos eilēs asmenų, žnaibaliojimasis karjeros sumetimais, ir viskas; gi tarp šviesuomenēs ir pačios tautos butų tolydžio didējus bedugnē—lygiai prie liaudininkų bei krikščionių, kaip ji didējo prie tautininkų. Mat, musų nepriklausomybēs metu ējo tas pats procesas kaip ir senovēs kunigaikščių Lietuvoje. Vienas tik Gediminas norējęs, matyt, įsitvirtinti krašte. Šiaip tai kunigaikščio dvaras tolo nuo tautos, nes tai buvo, reikia atminti, ne tautos bet valstybēs (šiądien sakytume imperijos) centras. Tai buvo ne tautos organizavimo ir vedimo sistema, bet mokesčių surinkimas bei jų didinimas užimant naujus svetimus kraštus. Pastarųjų laikų istorija pasižymējo taip pat auginimu mokesčių rinkimo sistemos, tuo tik skirtumu kad kunigaikščiai mokesčius rinko svetimuose kraštuose, o mes pas save. Tuo budu gaminosi tula pseudo šviesuolių klasē, kuri nieko pozityvu nedirbo, o visas privilegijas turējo. Šiądien su širdgēla turime pripažinti kad miestas kurin visas sodžiaus darbas ējo, apkarpius valdininkiją, taps maža kuo lietuviškesnis už tą kurį radome 1913 metais. Vadinasi, kaltint vien tik valdžią butų labai seklu. O atrodo kad tik aklas negalējo to nematyti. Taip kalti mes visi, šviesuoliai, o kalčiausi mes, rašto žmonēs, kurie tai jautēme ir matēme, tik nepakankamai garsiai rēkēme. O rēkti reikējo.

Šiądien budami visai atskirti nuo tautos, turētume stengtis prie jos prisiartinti, turētume sumažinti, jau jei ne visai panaikinti, tarpą kurs mus nuo jos skyrē laisvēs metu, turētume ją guosti ir slaugyti, taip sunkiai sužalotą, ir duoti jai vilties žiburēlį, kad ji dabar tik laikinai suklupus, kad mes ją prikelsime ir nuvesime tvirtu žingsniu į teitį, kuri bus gražesnē už buvusias garbingiausias musų tautos dienas. O mes patys turēsim tikslą prieš akis, kuris mus ves, artins vieną prie kito, padēs užmiršti musų vargus ir šitą sunkią nelaimę, kuri visu svoriu užgulē Europą.

Kur link turētume kreipti laivelį? Šio dalyko nei vienu žodžiu, nei vienu straipsniu neaptarsi. Apie tai reikētų visiems išsitarti. Viena reikētų nepamiršti, kad mes šiądien galime atitaisyti didžiausią musų pačių darytą klaidą, tai yra, paimti ant savo pečių visą tą naštą kurią (o ironija!) aukščiau beveik viena tauta (noriu pasakyti vargo žmonēs) ir nešē — musų tautos kulturą.

Šiądien Lietuvoje siaučia išsigimusių šunuodegių bei padlaižių gaujos a la Pumputis, Rukas, Gira ir taip toliau. Šiądien svetimieji išmušē ir musų tautos Aisčių kulturos žibintą — mes jį turime šiose sunkiose sąlygose paimti ir aukštai iškēlus nešti. Tuo mes atpirksime visas musų šviesuomenēs klaidas (drauge ir musų pačių klaidas) ir įprasminsime savo gyvenimą.

Reikia visomis išgalēmis priešintis kad burliokai nepastatytų musų žmogaus į to pradžioje minēto Gudo, kurs rašo, kaip papuga kalba — nesuprasdamas ką sako, arba Teofilio Tilvyčio padētį, kurs keliaklupsčia eina engējo garbinti.

Mes juos, tuos Azijatus, gimusius vergais, mat, jų ir giminei vardas kilęs iš žodžio sclavi—vergai — nugalēsime, tik reikia pradēti vieninga kova, tik reikia atminti kad mes visi kalti esam, gi tai kas Birželio mēnesį įvyko nei nuo musų, nei nuo tautos, nei nuo tų žmonelių kurie uodegas virgindami laižo kietai botagą sugniaužusią kumštį — niekas nepriklausē. Čia vieno Ruso nuopelnas. Manau ir pats Paleckis šio įsivaizdavimo kad jis Lietuvą išlaisvino, neturi.

KAIP DABAR GYDO GIRTUOKLIUS

Prieš daug metų vienas Rusas psichologas, Ivan Pavlov, skambinimu varpelio ištraukdavo šuniui seiles, subendrindamas varpelio skambējimą su matymu mēsos. Kaip tik varpelis suskamba jo šuo pradēdavo manyti kad gaus mēsos.

Dabar, Amerikoje, du mokslininkai Seattle mieste, tiki kad jie panaudodami Pavlovo idëją iš priešingos pusēs galēs išgydyti girtuoklius-alkoholikus.

Alkoholizmu sergantis, arba visiškas girtuoklis, patalpinamas patogiai kambaryje kuriame išstatyta eilē bonkų su degtine. Jam įleidžia po oda vaistų kurie greitai priveda prie didelio vēmimo. Tuo pat laiku kaip vaistai jau pradēs veikti, jam pasiuloma gerti degtinēs.

Toks gydymas pakartojama kasdien per savaitę. Žmogus pradeda savo mintyse susidaryti išvadą, klaidingai, kad jis vemia nuo degtinēs, ne nuo tų vaistų. Nuo to laiko jis ir visada jaučiasi kad reikēs vemt kaip tik pamato, užuodžia ar paragauja kokį nors alkoholinį gērimą, ir nuo jo šalinasi.

Rezignavo

Žurnalų rašytojas, kuris atsistatydino iš komiteto reikalaujančio kad Amerika neineitų į svetimą karą, del savo nesutikimo su pirmininku tos organizacijos. Armstrong kalba spaudos konferencijoje Washingtone.

RUOŠIAMASI PRIIMTI PREZIDENTAS ANTANAS SMETONA

New Yorke Sudarytas Lietuvių Komitetas Iš Tautininkų, Katalikų ir kitų

New Yorke, Tēvynēs redakcijoje, įvyko Lietuvių visuomenēs veikējų susirinkimas aptarti pasitikimą ir priēmimą Lietuvos Respublikos Prezidento Antano Smetonos.

Tam tikslui sudarytas komitetas, kurin ineina: pirmininku Dr. B. K. Vencius; vice pirm. A. S. Trečiokas; iždininku J. B. Laučka; sekretorium — Advokatas K. Jurgēla; finansų sekretore Marē Strumskienē; globējai — Dr. Vinikas ir Averka.

Į komiteto narius pakviesti: Lietuvos Generalinis Konsulas Pulk. Jonas Budrys, konsulato aatahcēs Stašinskas ir Simutis; Tēvynēs red. Jurgelionis; Vienybēs adm. V. Tysliavienē; Lietuvos red. Pranē Lapienē; Lietuvių Radio Balso vedējas Jonas Valaitis, St. E. Vitaitis, Adv. Endziulaitis, Dr. Jonas Valukas, Juozas Ginkus, Adv. Paulauskas, Juozas Ambraziejus, Inž. Baltus ir D. Klinga.

Kada Prezidentas Smetona atvažiuos tikrų žinių nēra, bet New Yorkiečiai nori buti pasirengę.

Prez. Smetona atvyks su šeima. Brooklyno Moterų Vienybē nutarē surengti p. Smetonienei priēmimą kaipo moterys, viename iš geresnių New Yorko viešbučių.

LIETUVOJE kalējime mirē dzimdzininkas Jonas Dikinis. Gal musų bolševikų spauda pasakytų už ką komunistai jį kalējime nukankino?

• AFRIKOJE, ekvatoriaus ruože, randasi musių, kurios vadinamos "cece". Jos yra kiek didesnēs negu paprasta naminē musē. Bet jų įkandimas arkliui, karvei ar šuniui atvežtam iš musų kraštų reiškia mirtį. Tuo tarpu tenaitinio krašto laukiniai gyvuliai nuo tų musių įkandimų nekrinta.

IŠDALINO 200,000 BUKETŲ

Greenville mieste, South Carolina valstijoje, gyvena tulas Arthur Gilead Gower, dabar jau 79 metų amžiaus, kuris per praējusius 27 metus yra išdalinęs gēlių buketų del apie poros šimtų tukstančių žmonių, turtingų ir biednų lygiai, ligoninēse ir namie sergantiems. Jis savo 79 metų sukaktį minēdamas tą dieną apdalino gēlēmis visus savo miesto ligonius. taip kaip jis darē kas sekmadienį per visus 27 praeitus metus.

Iš savo pragyvenimų praeityje jis nusistatē kad daugiau malonumo yra rodyti nuoširdumą ir prielankumą kitiems.

Jis gēles augina pats savo daržuose ir jų turi visais sezonais. Jeigu tas gēles butų reikēję pirkti, jos butų atsiējusios bent pusę milijono dalarių.

• NAUJI SKAITYTOJAI •

Ir vēl gražus pl[illegible] sveikinam[illegible] Dirvos skaitytojų, prisiuntusių savo prenumeratas šiomis dienomis iš plačios Amerikos:

Kazys Strikulis, Waterbury, Conn. (per J. Žemantauską).
Mike Milbut, Tamaqua, Pa.
Joe Kerchinsky, Washington, Pa.
F. Petruška, Waukegan, Ill. (užrašē J. S. Galutis, Baltimore, Md.)
Dora Adams, Waukegan, Ill.
Jos. Dustin, Baltimore, Md.
John Plioplis, Springfield, O. (užrašē A. Kavaliauskienē, iš Dayton, Ohio.)
J. Bankieta, Frackville, Pa.
John Raulus, Buffalo, N. Y.
A. Varaskis, Pittsburgh, Pa. (užrašē L. Danevičius, Lorain, Ohio.)
Paul Palilonis, Binghamton, N. Y.
Mrs. Katherine Baktis, Stelton, Conn.
Rap. Rudis, Brooklyn, N. Y.
D. Julius, Brooklyn, N. Y.
L. Bakshis, S. Boston, Mass.
[illegible] **Rauth**, Buffalo, N. Y.
Frank Mitchell, Toledo, Ohio
Siman Mikelonis, DuBois, Pa.
Ant. Jurkutis, Pittsburgh, Pa.
Martin Gudovich, Waynesburg, Pa.
Mrs. Geo. Braskey, Pekin, Md.
Mrs. M. Laconis, Detroit, Mich.
Anne Steven, Detroit, Mich.
Pet. Mileris, Detroit, Mich.
Ben. Walatka, Detroit, Mich. (užrašē V. A. Kersevičius, Scranton, Pa.)
Elz. Truškauskienē, Torrington, Conn. (užrašē Jieva Aleksienē, iš ten pat.)
Ant. Skiparis, Highland Park, Mich.
Stella Samson, Chicago, Ill.
Vincas Bučnis, Cicero, Ill.

(Bus daugiau)

KAS DAUGIAU?

Prenumeratas siųskit:

"DIRVA"
6820 Superior Ave.
Cleveland, O.

1941 KALENDORIAI 1941

* * *

Kurie greituoju atnaujins savo Dirvos prenumeratą, tie dar gaus 1941 metų sieninį Kalendorių!

* * *

Dirvos skaitytojui vienas Kalendorius dovanų

(Pridēkit butinai 10c persiuntimo kaštams padengti)

•

Šie sieniniai kalendoriai po 25c perkant daugiau negu vieną reikia pridēti po 5c pašto kaštų persiuntimui iki jusų

LIETUVIŠKI KALENDORIAI
------Vaikučiai ir Povas
------Kalnai ir Ežeras
------Miestelis tarp kalnų
------Gulbēs Prude
------Amerikos Vēliava (naujas)
------USA. Kongreso Namas
------Lietuvos Vēliava (naujas)
------Ežeras ir Beržai
------Panelē, Šuo ir Arklys
------Darius ir Girēnas
------Vytauto Prisieka
------Mergaitē su Lēle
------Gražuolē Supasi
------Gražuolē su Šuniu
------Gražuolē su Arkliu

RELIGIŠKI KALENDORIAI
------Kristus prie Durų
------Išējimas iš Grabo
------Kristus Alyvų Darže
------Šv. Juozapas ir Kudikis Jezus
------Dabartinis Popiežius
------Šv. Šeima ir Angelai

(Už kalendorius galima siųsti ir pašto ženklais.)

DIRVA
6820 Superior Avenue **Cleveland, Ohio**

Š V E N T Ē S

ir Sukaktuvēs 1941 m.

VASARIO mēn.:
2 — Grabnyčios.
12 — Linkolno gimtadienis
16 — Lietuvos Nepriklausomybēs diena
22 — Jurgio Washingtono gimtadienis.
25 — Užgavēnēs.

KOVO mēn.:
4 — Šv. Kazimiero
19 — Šv. Juozapo

BALANDŽIO mēn.:
6 — Verbos
13 — Velykos
23 — Šv. Jurgio.

GEGUŽĒS mēn.:
30 — Dekoracijos diena (Amerikoniška šventē).

BIRŽELIO mēn.:
1 — Sekminēs
13 — Šv. Antano.
29 — Petro ir Povilo.

LIEPOS mēn.:
4 — Amerikos Nepriklausomybēs diena.
16 — Škaplierna.
17 — Dariaus ir Girēno žuvimo diena (1933 m.)

RUGPJUČIO mēn.:
15 — Žolinē.

RUGSĒJO mēn.:
8 — Užmigimas Šv. Marijos.
29 — Šv. Mykolo Ark.

SPALIŲ mēn.:
2 — Angelai Sargai
7 — Ražancava.
12 — Kolumbo, Amerikos atradējo, diena.

LAPKRIČIO mēn.:
1 — Visų šventų.
11 — Didžiojo Karo paliaubų diena.
21 ir 28 — Padēkos Diena.
30 — Adventai.

GRUODŽIO mēn.:
25 — Kalēdos.

AR JAUČIATĘS NUVARGĘ—BE VIKRUMO?

Skauda galvą—išpusti viduriai?
Kada tik užsikemša jusų žarnos, išpunta viduriai, dvokia kvapas, aitrumas, užkietējimas, tuoj naudokit FEEN-A-MINT. Tai malonaus skonio liuosuojantis kramtomas gumas, švelniai bet tikrai liuosuoja vidurius. Imkit einant gult. Ryte jausite tikrą palengvinimą ir atgausit vikrumą. Jaunų ir senų milijonai naudojasi nebrangiu FEEN-A-MINT. Jis tinka ir jusų šeimai. Nusipirkit FEEN-A-MINT šiądien.

PRANEŠKIT
Savo Antrašo Permainą

Kuomet rengiatēs persikelti kitur gyventi, praneškit savo **naują antrašą Dirvos Administracijai, ne paštui,** nes paštas nesiųs jums Dirvos į naują vietą jeigu neprimokēsit. Parašykit mums už 1c atvirutę prieš persikēlimą į kitą vietą gyventi. — Adresuokit mums trumpai:

DIRVA
6820 Superior Avenue
Cleveland, Ohio

SKAITYKIT VIENYBĘ

• VIENYBĒ — seniausias ir populiarus Lietuvių laikraštis Amerikoje, eina 55-ti metai. Leidžia Lietuvių Spaudos Bendrovē. Kaina metams $2.50. Pamatymui dykai.

VIENYBĒ
193 Grand Street
Brooklyn, N. Y.

MARGUTIS

Skaitykit "Margutį", komp. A. Vanagaičio leidžiamą muzikos ir juokų žurnalą. Eina du kartu į mēnesį. Kaina metams $2. Prisiųskit 10c pašto ženklais, gausit vieną numerį pamatymui.

"MARGUTIS"
6755 So. Western Ave.
Chicago, Ill.

Dienos Klausimais

Redaktorius—K. S. KARPIUS—Editor 6820 Superior Ave., Cleveland, Ohio

TIKRĄ ir nuoširdų Lietuvos tremtinių-pabėgėlių šelpimo darbą, o toliau pačios laisvės atstatymą, įvykdys Amerikos Lietuvių visuomenė, paskiros kolonijos, jų nuoširdus veikėjai, kaip tą, gerai atsimename, darė per eilę metų prisiunčiant gausias aukas įvairiems Lietuvos reikalams — per Lietuvos Konsulatus ir Lietuvos Pasiuntinybę Washingtone.

Didesnių kolonijų ribose tveriasi vietiniai bendri komitetai, kurie nusistato aukas siųsti per Lietuvos oficialius atstovus, kuriuos Suvienytų Valstijų vyriausybė tebelaiko pripažintais ir teisėtais.

Mes aiškiai žinome kad visuomenei nepatiks toks pasielgimas tulų fondų vadų, kurie teiraujasi savo pasekėjų Vokietijoje kokie tie pabėgėliai yra, kokių pažvalgų, ir tada išskirstę juos į "savuosius" ir "svetimuosius" teiks pagalbą tik savo parinktiems.

Tai ne krikščioniška, tai smerktina, ir musų visuomenė tam nepritars. Karo ir kitokiose nelaimėse neturi buti atsižiurima nei partijų nei pažiurų skirtumo: visi pašalpos reikalingieji turi buti laikomi tiktai **žmonėmis,** vargo, nelaimės, alkio pastatytais ten kur jie atsidurė.

Lietuvių spaudoje praskilbo vienas, kitas, trečias fondas. Bet tai yra tam tikrų griežtai nusistačiusių grupių, kurios šiądien dar nedrysta viešai pasakyti kad visi kiti fondai negeri, kad visuomenė turinti ne anam fondui, bet "musų" aukas siųsti. Bet pašaliais tas jau daroma, ir trumpu laiku gal iškils visu žiaurumu savitarpinė fondų ir jų vadų ir jų klikų kova.

Bepartinė patriotinė musų visuomenė lyg neturėjo kur aukas siųsti. Bet tas buvo tik laikinas apsireiškimas. Dabar ir bepartinė visuomenė jau steigia savo vietinius aukų rinkimo komitetus ir nusitaria aukas siųsti per Lietuvos oficialius atstovus.

Tokie vietiniai komitetai yra jau Pittsburghe, Clevelande, tam pritaria Detroitiečiai, panašiai linkme dirba Worcesterio ir Naujos Anglijos patriotai, ir trumpu laiku įsijudins nepartinis veikimas ir aukų rinkimas, kokis buvo prieš Lietuvos okupaciją.

●

NEKURIE ir Balkanų diplomatai tikrina kad Sovietų Rusija laukia ir tikisi karo su Vokiečiais. Taigi, ta nabagė Rusija, arba jos negudrus gobšus vadai, įvėlė savo didelę valstybę į tokias pinkles iš kurių dabar išvesti negali.

Sovietų Rusija nors nekariaudama dar, stovi pilnai kariškai pasirengus prie visos ilgos sienos nuo Baltijos iki Juodosios jurų. Tas Sovietų valdovus nervuoja, neduoda ramiai miegoti, o šalies maistą ir kitus išteklius naikina: milijoninės armijos turi buti aprengtos ir pavalgydintos, be to dar reikia daug kaštų padėti ginklavimui sienų ir didinimui visų kitų karo pabuklų.

Rusai, kaip tie pranešimai sako, pyksta ir ant Amerikos ir ant Britanijos, tačiau tas nieko negelbsti, ir visas jų ateities numatymas tėra vienas — kad jie turės susikibti karo lauke su Vokiečiais.

●

RUMANIJA, po pereito didžiojo karo padinta iš kitų tautų ir valstybių užimtomis žemėmis, pagaliau sumažinta vėl, vis tik nemoka nei valdytis nei tvarkytis.

Pastarų dienų įvykiai Rumanijoje — savų piliečių karas ir varžytinė už savo naminę politiką yra tik aiškus įrodymas kaip Rumanai patys savo tarpe nemoka ir nenori buti vienybėje ir tik stumia savo šalį į svetimas užgrobikų rankas. Akivaizdoje svetimų įsiveržimo į jų šalį, Rumanai tąsosi tik savo tarpe, vietoje spaustis daugiau į vienybę savo šalį ir valstybę išgelbėti.

Lietuviams, kiek galima spėti, bus labai sunku atkovoti savo nepriklausomybę jeigu jie bandys dirbti sulyg Amerikos Lietuvių politikuojančių grupių kurpalių. Musų katalikai traukia sau, jie stiprinasi tik tam kad griebti Lietuvos valdžią į savo rankas jeigu pasirodytų proga nepriklausomybę atstatyti. Socialistai smerkia ir neigia tautininkus, tikėdami kad jiems neturi buti leista nei dirbti daugiau už Lietuvos nepriklausomybės atsteigimą. Tautinė srovė turi savo fakcijas, kurių vieni Chicagoje, kiti Brooklyne, užsitvėrę save popierinėmis tvirtovėmis, mano kad tik jie tinka buti tautinės srovės vadais, ir daugiau trukdo patys sau negu gero daro. Jie ir Lietuvos klausimais nesutars.

Tokis pakrikimas Amerikos Lietuviuose, jeigu bus įsuktas į Europos Lietuvių tarpą, kada bus laikas Lietuvą atsteigti, musų tautos laisvės darbą tik sunkins, ne lengvins.

●

VASARIO 16-tos laukdami — rengdamiesi švęsti Lietuvos 23-čias sukaktuves, nors musų tėvynė dabar yra pakliuvus svetimų verguvėn, privalome turėti vieną aukščiausią mintį — skirti, aukauti, duoti Lietuvos reikalams savo auką. Pirmiausia, tomis aukomis bus pagelbstima Lietuvos tremtiniams. Toliau, palaikoma biurai veikianti Europoje ir Amerikoje už Lietuvos teisių atkovojimą.

Organizacijos, kuopos, klubai, draugijos, pavieniai skirkit savo aukas Vasario 16-tą; darbininkai ir biznieriai skirkit savo dienos uždarbį — nepamirškit, neapleiskit, nepalikit Lietuvos jos pačios likimui!

Ateis diena — Lietuva vėl stosis LAISVA!

●

ARGENTINA 1940 metais prisiaugino maisto daugiau negu jos gyventojai gali sunaudoti, ir valdžia ieško budų kur perviršį parduoti arba prezervuoti.

AMERIKOJE apie 400,000 asmenų serga pellagra, liga kuri paeina nuo prasto maitinimosi, stokos pieno, kiaušinių, kepenų, žalėsių, ir vaisių sulčių.

KAS KĄ RAŠO

(Spaudoje Pasidairius)

Rašo Vyt. Širvydas.

"Vanduo Visur, bet nei Lašo Gerti!"

"The Silent Mariner" poemoje yra dažnai cituojamas pareiškimas jurų surumo galios: "Water! Water everywhere! Not a drop to drink!"

Panaši buklė musų tautinėje srovėje Amerikoje: tautinio nusistatymo žmonių kupinos visos kolonijos, bet bendros, jungiančios ir veikti galinčios organizacijos — nei vienos!

Špikių-juokų kalikai šitą šiuo momentu pastebi. Margučio Pustapėdis, pavyzdžiui, sako: "Ot, bjaurybės vaikai! Motina ant 'mirties patalo', o jie už plaukų pešasi. Dar nėra žinios kaip toliau su Lietuva bus, o pradedama 'tripiršte kombinaciją' po nosia vienas kitam del pirmenybės kaišioti".

Tą patį pakartoja ir Draugo "Prof. Kampininkas": "R. K. Federacijai ateityje einant prie bendro veikimo, atsargiau su užgyrimu taurininkų vadų mandatų. Pittsburghe užgirtų jų vadų šiądien daugelio skilviai negali virškinti. Del to dabar susierzinę kaišioja vienas kitam špygas. Iš to — sauja tautininkų, o rieškučios fondų su tuščiais fondais."

Tą patį pasakoja ir raudongalviai, kurie ir rimtai rašydami tik juokus krečia.

Visuomenė ir spauda vis aiškiau supranta **reikalą turėti centrinį organą, kuris karui pasibaigus Lietuvos vardu kalbėtų,** kaip Čekoslovakų Komitetas Londone kalba Čekoslovakų vardu. Tas organas privalėtų buti jei ne visų srovių, bent katalikų ir tautininkų, kaip pereito karo metu. Katalikai susiorganizavę ir galėtų net tuojau delegatus skirti Prof. Pakšto pasiulytu projektu, vietas pasiskirstyti buvusiais Lietuvos Seimų balsavimų daviniais. Bet tautininkai?

Buvo bandyta organizuotis ir geriausias planas buvo kolonijų Tautinių Tarybų pavyzdžiu. Jos butų apėmusios ir veikėjus ir draugijas. Bet tuo planu tik Kanados Lietuviai susiorganizavo, tuo parodydami diesnę politinę išmintį negu sandariečiai, ar Brooklyno tautininkai. Sandariečiai vis dar negali suprasti kad Sandara **visų tautiniai nusiteikusių** Amerikos Lietuvių negali paimti po savo skvernu — pasižiurėkime tik kiek energijos Sandaros vadai parodė 25 metų savo organizacijos sukaktį minėdami!

Brooklyno tautininkai taip pat sau neišsiaiškina kad jie, Brooklyno tautininkai, ne visi Amerikos Lietuviai. Kitose kolonijose yra tiek pat gerų pajiegų vadovauti kaip Brooklyne.

Organizacijų kurimo ir išplėtimo darbui nevykstant, reikalui spiriant, ar nebutų naudinga Amerikos tautininkams pasiryžti savo nuoširdų mandatą įduoti bureliui patikimų ir darbu ir savo pajiegumą įrodžiusių veikėjų? Pavyzdžiui, kodel nepaskelbti kad Amerikos Lietuvius tautininkus pilnai atstovauja ir jų vardu kalba: Dr. B. K. Vencius, Dr. M. J. Vinikas, redaktorius K. S. Karpius, advokatas A. O. Šalna, ir J. J. Bačiunas? Kodel nepavesti jiems kooptuoti, jei reikia, kitų asmenų? Jei visos tautinės organizacijos šiems asmenims savo įgaliojimus suteiktų ir moralinį pritarimą duotų, Amerikos Lietuvių tautinėje srovėje **tuojau** rastųsi kunas, su kuriuo katalikai ir kitos srovės galėtų rimtai tartis reikiamą darbą dirbti.

●**APIE 350** iš kiekvienų 1000 vyrų kurie patys nori įstoti į kariuomenę nebuna priimimi del kuniškų trukumų.

KAS?....

Kas liudinčias brolių širdis
Suramint padės?
Kas skausmų pilkoj beribėj
Laimę jiems kuždės?

Kas sesutėms mųs Tėvynės
Paguodą suteiks?
Kas kovoj į priešo širdį
Aštrų kardą smeigs?

Kas pavergtai musų Tautai
Stiprybės priduos?
Kas mųs gražią linksmą šalį
Iš vargų vaduos?

Kas ten šiądien musų priešą
Spaudėją išvys?
Kas narsiems tautos karžygiams
Paminklus statys?

Kas prispaustai musų tautai
Didvyrius gimdys?
Kas širdyse mųs sesučių
Meilę vėl ugdys?

Kas į kovą ves mųs brolius
Del laisvės šventos?
Kas pasauliui garsins vardą
Mųs senos tautos?

Kas supras kaip ją išlaisvint
Iš priešo nasrų?
Kas patars kaip laimėt kovą
Budu lengvesniu?

Kas įspės kam dėvi skraistę
Nekviesti svečiai,
Kurių Lietuvoj užgrusta
Visi pakraščiai?

Jie išraus kas mums yr' miela,
Arti prie širdies —
Brolius, seseris, ir laisvę
Mųs tėvų šalies....

Stokim kovon žut-butinėn,
Nes laikas brangus —
Gal greičiau nušvis Tėvynės
Miglotas dangus!

J. S. Galutis.

ŽIVILĖ

(Pabaiga iš pereito numerio)

Parajus galvojo suspaudęs galvą, pagaliau pašoko nuo suolo linksmesniu veidu. Išsigalvojo, mat, pagalbą.

Nakties metu, kad nieks nematytų, išėjo jisai iš miesto. Per kelis varstus nuo miesto laukuose stovėjo Rusų pulkai. Priėjęs prie jų stovyklos, pasisakė kareiviams, stovintiems sargybą, turįs svarbaus reikalo prie pačio vyriausiojo karo vado. Kareiviai nuvedė jį.

Nuliudęs sėdėjo Rusų karo vadas bute, rymodamas ant stalo. Jo pulkai supuiskoti, kiek žmonių išmušta, o kokia gėda! Ir kaip dabar įsilaužti į tą Naujapilį, kad tenai sėdi toksai vyras, lyg liutas—Parajus? Atėjo čion su tokiais pulkais, tiek buvo vargo, tiek išlaidų, ir dabar reikės gryžti namo, nieko nepešus! Tamsios buvo vado mintys, kaip rudens naktis.

Tik staiga uždangalas prie durų pasikėlė ir įėjo aukštas vyras, visas šarvuotas. Priejęs prie vado tarė:

— Esu Parajus... ateinu...

Perkunui trenkus iš giedro dangaus, Rusų karo vadas nebutų taip nustebęs ir nusigandęs, kaip nusigando, Parajų pamatęs. Kaip gi nenustebti? Dar šįryt puolė jisai, kaip kokia vėsula, kapojo juos, lyg žąsis, o dabar, štai, ateina vienas... Jau, tur buti, ne geruoju... Gal nužudyti Rusų vadą ketina?... Ir vadas jau stvėrėsi kalavijo, norėdamas kirsti Parajui per galvą, bet tasai, suturėjęs ranką tarė:

— Ne muštis ateinu... Ateinu pasakyti, jog galiu jus įleisti į miestą. Tik prižadėk, kad nemuši žmonių ir kad atiduosi man kunigaikščio dukterį, kuri sėdi kalėjime. Eikime tuojau!

Rusų vadas dar didžiau nustebo. Bet, žinoma, pradžiugo kad taip lengvai paims miestą. Prižadėjo ko reikalavo Parajus, ir tuojau liepė pulkams taisytis į žygį.

Netrukus Parajus įvedė priešininkus į miestą. Niekas, žinoma, negynė, nes Parajus pats, eidamas pirma, liepė tarnams atkelti vartus, įleisti, ir niekas nedryso prieštarauti. Niekas iš Lietuvių nei nemanė kad jų Parajus pats neprietelį veda. Bet paskui, kada Rusai inėjo į miestą, ir visi žmonės juos pamatė, pakilo šauksmas ir klyksmas neapsakomas. Lietuviai griebėsi už ginklų, norėdami pulti Rusus, bet Rusai neleido. O Parajus kuogreičiau bėgo į kunigaikščio rumus: liepė kareiviams išlaužti kalėjimo duris ir įbėgo tekinas pas živilę ją išvaduoti. Ir kaip nustebo kokią jis ją atrado! Ant šiaudų saujos gulėjo ji taip išbalus ir nusilpus jog vos begalima buvo pažinti. Parajus puolė prie jos šaukdamas:

— Živile, mieliausia mano, laisva jau esi! Nebekentėsi daugiau, nedegins tavęs!

Taip netikėtai pamačius Parajų, ji iš džiaugsmo ir išgąsčio apalpo.

Parajus paėmė ją ant rankų, išnešė iš kalėjimo į kiemą, paguldė ant minkštos žolelės, paskui ėmė gaivinti, kelių susirinkusių kieme žmonių padedamas.

Živilė atsigavo, atsisėdo, apsižvalgė, ir pamačius aplinkui Rusus, persigandus sušuko:

— Kur aš esu? Kas čia yra? Iš kur tie Rusai?!

— Nebijok, mano mieliausia, — tarė Parajus bučiuodamas jos rankas: — esi laisva; tie Rusai padėjo man tave iš kalėjimo išleisti. Dabar jau niekas man tavęs neatims.

Tada živilė staiga suprato viską: suprato kad Parajus išdavė savo tėvynę, įleido priešininkus į miestą, kad ją išvaduotų. Jos išblyškęs veidas paraudo; išverktose akyse sužibėjo ugnis. Pašokus nuo žemės, ištraukė kalaviją iš Parajaus šaukdama:

— Šalin nuo manęs, pardavike! Išdavei tėvynę priešininkams, kad mane gautum. Bet aš išdavėjams vieną užmokestį teturiu! — Ir įsmeigė kalaviją į Parajaus širdį.

Parajus krito negyvas, kaip jaunas pakirstas ąžuolas....

O živilė, ištraukus kardą iš Parajaus šono, sušuko susirinkusiems žmonėms:

— O jųs ko stovite? Ar taip varot priešininkus iš miesto? Aš jums parodysiu kaip reikia ginti savo tėvynę!

Su garuojančiu kalaviju, kuo kurio tebelašėjo Parajaus kraujas, ji puolė Rusus. Pamatę tat Lietuviai atsiminė jog reikia gelbėti tėvynę, pagrobė ginklus ir pradėjo Rusus mušti. Tie taip netikėtai apipulti, patys nežinojo kas daryti ir menkai tesigynė. Lietuviai grudo juos iš miesto. O živilė, kirsdama Rusus pakelėje, nubėgo pas tėvą ir puldama jam po kojų tarė:

— Matai, tėve, kaip tavo živilė myli savo tėvynę ir kaip užmoka išdavėjams!....

Vos ištarė tuos žodžius ir ji numirė....

Tokio skausmo, tokios nelaimės neišturėjo jos nuvarginta širdis ir plyšo....

Ją palaidojo su didžia iškilme. Nesuskaitomos Lietuvių minios susirinko laidoti. Ir nebuvo tarp jų nei vieno žmogaus kurs nebutų graudžiai verkęs, laidodamas savo tėvynės apgynėją. Iš didelio dėkingumo supylė aukštą, aukštą kalną ant jos kapo.

Ir ilgai motinos pasakodavo dukterims apie ją, kad žinotų kaip reikia mylėti tėvynę.

IŠ: POEZIJA

Jonas Kuosa-Aleksandriškis

LIETUVA

Laukas, pieva, kelias, kryžius,
Šilo juosto mėlyna,
Debesėlių tankus ižas,
Ir graudi, graudi daina.

Bėga kelias, ir berželiai
Linksta vėjo pučiami;
Samanotas stogas žalias,
Ir šuns balsas prietemy.

O toliau — paskendęs kaimas,
Tik žirgeliai tarp klevų;
Šlama liepos tokia laime,
Tokiu liudesiu savu.

Tik sukrykš, lyg gervė, svirtis,
Sušlamės daina klevuos....
Gera čia gyvent ir mirti!
Gera vargt čia, Lietuvoj!....

PRUSAI

Nuo kalnų matės — tyvuliavo
Plati giria, į jurą panaši,
Ant kalno ąžuolo pilis didžiavos,
Kaip gervė bokštais pranaši.

O giriose su laumėm raganom
Vilkalokiais, undinėm ir smakais
Seneliai tąsyk šventą ugnį degino;
Kvepėjo laime ir sakais.

Taip slinko rudenys ir vasaros,
Taip bėgo metų daugelis šimtų —
Gyveno jie be kraujo ir be ašarų,
Šlamėjime šilų šventų.

Ir niekeno ten neužklystami
Ilgai gyveno taip vienų vieni,
Kol neatėjo vyrai nepažystami
Kardais ir kryžium nešini.

Tuomet prie pat šventosios Gabijos
Anta alkakalnio vejos žalios
Adalbertą-Vaitiekų nugalabijo
Atėjusį sudrumst tylos....

10-TIES LAISVĖS SUKAKTUVĖMS

Išvargai tu prie pamotės
Ilgesio metus,
Bet dabar tau laimės plotis
Ir saldumas, kaip metus.

Mes tau aptversim rutų darželi,
Vai tai prie pačio net patvorėlio
Mes tau išpiršim šelmį bernelį
Prie vieškelėlio ten karčiamėlėj.

Nieks nematė tavo grožio
Pamotės namuose,
Mes tau dilgių, mes tau rožių,
Žodelius mes tau mamos.

Nusipudruosi skruostus ir smakrą
Ir pabarstysi akių vosilką;
Mes išbučiuosim krutinę, kaklą,
Nuglamonėsim liemenio šilką.

Ir mes duosim puikų miestą —
Gatvių du šimtu!
Kad čia purvas nepaliestų,
Einame tenai kartu.

Tave nuvesim, tave įkursim
Ant žalių marių mėlyno krašto,
Ten tavo dalią dalužę bursim
Iš vyvingriųjų pasakų raštų.

MARGUČIO DAINOS

Pasiskubinkit įsigyti šią mažą, kišeninę "MARGUČIO"-VANAGAIČIO dainų knygelę — tai yra trečia Dainų knygelė, naujausių, gražių dainų rinkinis, nekurios jų su gaidomis. Iš šios knygelės galėsit išmokti pasidainuoti sau visas mėgiamiausias Vanagaičio dainas, kurių gaidas mokat, o žodžių pilnai nežinot. Apie 40 dainų —

KAINA TIK 25c.

Reikalaukit "Dirvoje"

6820 Superior Ave. Cleveland, Ohio

POEZIJA

Kuosa-Aleksandriškis

ieva, kelias, kryžius,
o mėlyna,
tankus ižas,
graudi daina.

as, ir berželiai
ėjo pučiami;
s stogas žalias,
alsas prietemy.

— paskendęs kaimas,
iai tarp klevų;
os tokia laime,
lesiu savu.

kš, lyg gervė, svirtis,
daina klevuos....
gyvent ir mirti!
t čia, Lietuvoj!....

matės — tyvuliavo
į jurą panaši,
ąžuolo pilis didžiavos,
bokštais pranaši.

su laumėm raganom
s, undinėm ir smakais
syk šventą ugnį degino;
ime ir sakais.

rudenys ir vasaros,
metų daugelis šimtų —
be kraujo ir be ašarų,
šilų šventų.

ten neužklystami
o taip vienų vieni,
vyrai nepažystami
kryžium nešini.

e pat šventosios Gabijos
alnio vejos žalios
aitiekų nugalabijo
lrumst tylos....

ĖS SUKAKTUVĖMS

prie pamotės
ls,
tau laimės plotis
, kaip metus.

tversim rutų darželį,
pačio net patvorėlio
iršim šelmį bernelį
ėlio ten karčiamėlėj.

tė tavo grožio
muose,
gių, mes tau rožių,
s tau mamos.

si skruostus ir smakrą
si akių vosilką;
osim krutinę, kaklą,
im liemenio šilką.

im puikų miestą —
šimtu!
rvas nepaliestų,
ai kartu.

m, tave įkursim
iarių mėlyno krašto,
lią dalužę bursim
jų pasakų raštų.

lis ir plyšo....
su didžia iškilme. Nesuskai-
nios susirinko laidoti. Ir ne-
vieno žmogaus kurs nebutų
laidodamas savo tėvynės ap-
o dėkingumo supylė aukštą
os kapo.
os pasakodavo dukterims apie
o reikia mylėti tėvynė.

ČIO DAINOS

sigyti šią mažą, kišeninę
ANAGAIČIO dainų knyge-
čia Dainų knygelė, naujau-
ų rinkinis, nekurios jų su
os knygelės galėsit išmok-
sau visas mėgiamiausias
as, kurių gaidas mokat, o
žinot. Apie 40 dainų —
INA TIK 25c.

aukit "Dirvoje"
Cleveland, Ohio

VALENTINA

Romanas iš Lietuvos Gyvenimo

• • •

A. VAIČIULAITIS

Iš Sakalo knygos "VALENTINA"

(Tęsinys iš pereito nr.)

XIV

VĖTRŲ SUKURIAI

Tačiau buvau aš jaunas ir kvailas
— ir nun verkiu.
W. B. Yeats.

VALANDĖLĘ jis laukė ramus, tarsi nieko butų neatsitikę. Jisai vylės, kad Valentina grįš, tuojau pamatys jos melsvą suknelę iš už namų kertės, pamatys klausinėjančias jos akis. Stovėjo kantriai, nepaisė nei praeivių, nei kaitros. Pro šalį nudardėjo vienas vežimas, nudardėjo antras. Nuo stogo ant bruko nukrito du susipešę žvirbliai ir vėl neišsiskirdami nulėkė. Valentina negryžo. Tada jisai sunkiai atšlijo nuo stulpo. Pečiai buvo nuvargę. Jis nusekė dingusiųjų pėdomis: apytuštėj rinkoj nieko nematė. Nun tik pajuto, kad jį ištiko nelaimė: jis buvo išstatytas pajuokai, Valentina, geriausioji, paliko jį...

Jis sustojo dusdamas iš pykčio ir nerasdamas žodžio. Atsipeikėjęs ėmė greitai eiti gatvėmis ir kartojo:

— Jai manęs nereikia, jai manęs nereikia.

Jis negalėjo pakęsti nei šitų namų, nei gatvių, nei medžių... Skubėjo iš miesto, manė rasiąs paguodą tarp girios pušų ir ąžuolų: bet ir čia buvo klaiku, nyku, vieniša. Jam svetima buvo šitoji uksmė, visos šitos šakos ir viršunės. Skubėdamas jis grasino nedovanosiąs... Įkaitęs pušų kvapas jį alsino. Jis ėjo šilais, slydo ant spyglių ir gąsdino šarkas. Tartum gaisro, ugnies jie laukė — šitie ištroškę, aitriais sakais išprakaitavę kamienai. Valentina, kad tu butum žinojus: juk amžinai tu nuo manęs nuėjai. Amžinai, amžinai! "Aš tuojau"... Ne, Valiute... Mudu esam galutinai atskirti...

Jis atsiminė laukymę, kupetas, gaivią pavakarę gležnam atole. Norėjo įkišti galvą į šieną, apie nieką negalvoti, jokio žodžio netarti, vien gulėti prie žemės, gulėti, ištisas valandas, metus, gulėti ligi amžių galo, neturint draugystėje nei žmogaus, nei paukštės, nei menko vabalo. Jis išėjo į aikštelę: nebuvo ten jau šieno. Ir čionai tuščia, kaip ir visam jo likime. Atsisėdo, pešiojo atolą, kramtė jį. Apsikniaubė veidu į žemę ir liko gulėti nejudėdamas, atkaklus, sieloje šaukdamas kerštą ir jausdamasis toks menkas, bejėgis prieš savo nedalią, kurią su įnirtimu svarstė, ir vis labiau krimtosi. Jis nematė laiko tylios kelionės, šokinėjančių strazdų vejoje nė ilgėjančių šešėlių. Ranką įgylė skruzdė — jis nepajudėjo. Jis neskaitė minučių nė valandų, buvo lyg išskirtas iš jų bėgimo, joms svetimas. Jis tik du daiktus regėjo: Valentiną ir savo skausmą. Valentina stovėjo begalinėje tamsybėje, stovėjo balta ir neprieinama, tokia daili ir amžinai dingus. Retkarčiais ji šmėsčiojo tartum silpnas žiburėlis tolimam požemių gale, apsupta šešėliuotų, nejaukių skliautų. Iš jos, lyg ir nepasiekiamų gelmių, skleidėsi reta šviesa, ryjama godžios tamsybės. Šitoj tamsybėje niuksojo skausmas — jo skausmas. Jis neturėjo aiškių bruožų, nepriminė jokio daikto, jokio žvėries nė žmogaus. Tačiau galėjai nuspėti, kad jis vistiek ten slypi prieblandose, kad jis nakčia išrėplios iš savo tinklų, išties šlykščias kojas ir čiulps tave, kankins ir marins ir vėl gyvą paleis, kada ims aušti rytas. O rytas, didžioji aušra jau dingo, jau nuėjo — negryš ji, negryš...

Dusliai sudundo žemė. Prislėgti smugiai dunksėjo iš gelmių, iš tamsių jos vidurių. Paskui nykiai sušiureno viršunės, ore atsiliepė tolimas dundenimas. Antanas pakėlė galvą. Jo veidas buvo suraižytas įsispaudusių kamblių. Pro medžius, rytų pusėje, kėlėsi didelis, juodas debesis. Slinko jis iš lėto, rustus ir galingas. Nuo saulės jo kraštai buvo parudę, lyg variniai. O žemiau juodos dėmės turėjo melsvą, metalinį atspalvį, tokį neramų. Medžiai stipriau sušvokštė, kurtus šnabždesys perbėgo šakomis, nulenkė jas — ir visai dingo. Beržai ir skirpstai stuksojo negyvi, nusigandę. Jiems nepritarė nei kėkštas nei sniegena. Ir raudonkaklė nečiulbėjo lazdyne. Umai netoliese išgirdo negarsų urkštimą. Antanas atsigręžė į balsą. Besigaudžiusios voverės stovėjo viena paskui antrą atole ir didelėmis akimis jį stebėjo. Jos nusigando, vėl suurkštė ir skubiai nėrė į kitą aikštės šoną, ištiesusios ilgas uodegas. Rudos jų nugaros šmižėjo pievos žalume, pasiekė ąžuolą ir žuvo tarp lapų. Niurus dangaus melsvumas vėl sunkiai ir paspringdamas trinksėjo. Saulė buvo drumzlina, apsiblaususi. Lyg bėgdama nuo debesies, ji nusviro į mišką ir likosi karoti vietoje, padumavusi, nudilusi ir beviltiška.

Tik žiogas rėkė — vienui vienas rėkė visoje laukymėje, įnirtęs griežė ir skambėjo, šaukdamas vėtrą ir liutis, aštriai rėždamas švininę kaitrą. Jo daina buvo akla daina, žado netekusiam, išmirusiam pasauly skardinti giesmė. Jos klausytis Antanui buvo nyku. Jis pakilo ir ėjo į miestelį. Visi medžiai tylėjo ir laukė. Audra juos kankino, iš tolybės troškindama ir dusindama. Pušų sakai žėrėdami varvėjo ant žemės.

Aplenkdamas namus nuėjo į ežerą. Įlankoj jis rado visą Kirbynę. Žvilgančios dudos grojo: jos pasitiko valty; lygiu, suledėjusiu paviršium čiaužė ji su garsiąja viešnia. Pamaži kilnojos irklai, nuvargusi blaksėjo vėliavikė pirmagaly. Plaukė jie dar toli, vos aplenkę Gervių salą ties Geistaties užsisukimu. Antanas žvalgėsi po minią. Prie tiltelio stovėjo ponai ir laukė. Laukė ir Modestas, ir balta skrybėlė — pilni orumo ir garbės visų kirbyniečių akivaizdoj. Toli nuo jų, išsiskyrusią nuo minios, jis išvydo Valentiną. Ji buvo atsirėmusi į skursnią pušį, lyg atmesta nuo visų žmonių. Antanas žvelgė į jos išblyškusį veidą ir mąstė sau, kad inžinierius ją paliko vieną, nelaimingą. Tyli ir nejautri — iš tikrųjų dabar ji kentėjo — kentėjo išduota, patyčioms išstatyta. "Taip, Valiute", — bus sakęs Budžiunas, — "tu luktelsi: — prie estrados, matai, renkamės tik oficialūs asmens". Ne, ar jai pakelti šitiekos bloškimų!

Antanas umai nusisuko: jį pastebėjo Valentina. Iš netikėto kruptelėjimo, iš atidžiai atgręžtų akių ir lėto nusisukimo jis suprato, kad Valentina jį matė. Ar ji dabar jo lauks? O, kaip jis norėtų prie jos prisiartinti, kalbinti ją paprastais žodžiais, lyg nieko butų neatsitikę. Šis noras jam atrodė juo didesnis, nes buvo tai beviltiškas, niekados neįvyksiąs noras: jis nežengs nė vieno žingsnio prie tos, kuri jį išdavė dėl to... Ak, jis nirto ir troško savo neapykantoje. Negalėjo akių atitraukti nuo Valentinos, smerkė jos pasielgimą ir sykiu jautė, kad didžiausia kaltė jam pačiam krenta: jo užsispyrimui, jo didybei, jo ligi kraujų įžeistai sielai. Jeigu jis galėtų dovanoti, pamiršti aną kaitrą prie rinkos, kukliai ištartus "aš tuojau", pamiršti įžulius Modesto žvilgsnius, Bronės Šveliutės veidmainystę, — ne, jis šitą votį butų galėjęs išplėšti tik su savo širdim. Sykiu jis žinojo, kad jo pyktis išblės, kai čia nebus jau Valentinos, kai jau negalės jos rasti ir pasiekti nei tėviškėj nei Medžionės girioje. Tada jis apmąstys kiekvieną jos pažvelgimą, kiekvieną lupų krustelėjimą ir supras visus jos neištartus žodžius, graušis ir niekins save, niekam neatvertu skausmu pripildydamas visus šilus, visus ežerus ir visą žemę.

Vėl pasižiurėjo ir nusiminė: Valentinos jau nebuvo ties pušim. Tyrinėjo žmones, kol ją rado pasislinkusią prie minios ir sykiu prie jo priartėjusią. Staiga jis įsirdo — štai ji žeminasi, ji gretinasi prie tavęs, nusilenkia. Ne, jam nereikia šitos aukos nė sutrintos širdies. Ji davė pradžią — nun tu, Antanai, ženk į mane. Negalėdamas pakęsti šitos minties nė klaikiai aidinčios muzikos su nosinukų vasnojimu valty, jis apsisuko ir, nežinodamas kur dėtis, gryžo į savo kambarį — bent niekas ten jo nematys. Jis galės stovėti vienas priešais save, priešais savo rustybę ir dovanos nežinančią sąžinę. Rinkoje dar lukuriavo pora vežimų. Debesis jau arti grumojo, apniaukęs visą rytinį dangų. Nusigandusi saulė žiurėjo į vakarus ir, rodės, niekados nepasieks savo guolio. Nuputė srovė, iškėlė į orą popierius ir nešė, blaškydama juos ir sukdama su smėlio sukuriais. Susidrumstė antras vėjo atodusis ir jau nesiliovė karštai alsavęs, visa galybe šluodamas negrystas gatves, trankydamas langines ir stogų skardas. Kregždės kilo aukštai ir klykaudamos kovėsi su vėtra. Jaunų liepų lapai drebėjo ir šniokštė, blaškydamiesi. O kažkur tuščiame ir padumavusiam danguj sausai tarškėjo perkunas.

Antanas užsidarė kambary. Atsigulęs ant lovos klausėsi, kaip sąsparos švilpia ir cypia. Protarpiais vėjas iš gilumos miškų užsišaukdavo galingai, artėdavo kaip naikinanti vilnis, griaudėdamas ir šniokšdamas viršunėmis. Tada ant aukšto imdavo braškėti, lyg svetimas žmogus ten vaikščiotų, visi namai apmirdavo ir laukdavo, ar nenuneš jų vėtra, kaip tų popierių gatvėj. Nejautrus ir sunaikintas, įsiklausęs į didžią Medžionės giesmę, Antanas laukė audros, laukė išsivadavimo ir paguodos. Tačiau debesis taip lėtai niaukė padangę, priblanda vis nesirodė kambaryje. Taip jis gulėjo valandą, gal daugiau, užsimerkęs ir lyg per sapną lydėdamas amžiną medžių gaudimą ir vis garsesnius griausmus. Ir pats jautėsi toks nežymus, beveik išnykęs šalia šito žemės ir dangaus šėlimo. Jis gulėjo ir laukė sriautų, laukė iš šaknų raujamų eglių ir įtrenktos pušies kvepėjimo. Dangus dundėjo ir nerimo, pritvinkęs liučių ir ugnies.

Iš pradžių gerai nenugirdo. Pakilo nuo lovos. Tikrai! Į duris beldėsi. Abejingai laukė, neprašydamas. Jam gi vistiek...

Su griaustiniu susimaišė antras stuktelėjimas į duris. Tačiau jis neatsiliepė ir stovėjo ties lova.

Įėjo Valentina.

Tarėsi su Prezidentu

John G. Winant, former Republican New Hampshire governor, pictured as he stepped off the plane in Washington reportedly to confer with President Roosevelt regarding his appointment as the next U. S. ambassador to England.

Buvęs New Hampshire gubernatorius, atvykęs į Washingtoną pas Prezidentą pasitarti kaslink jo manomo skyrimo ambasadorium Anglijai.

Kas Daryti?

Bendras Apsilpimas. — Tautinės Srovės Nesusiklausymas. — Kas Darytina Toliau

Amerikos Lietuviai barami del neveiklumo, bevilties ir atšalimo slogučio. Bet, atsiminkime, Amerikos Lietuviai labai sudėtingas kunas. Daug veiklių visuomeninių pajiegų jau kapuose. Amžiną jiems atilsį! Daug paseno. Dalis įsikalė fanatišką, neperkalbamą tikėjimą kad tiktai Maskvoje "saulė teka". Jų buvę "bendrafrontininkai", per 22 metu savo spaudoje tautiniams darbams tik panieką mėtyti pripratę, dabar nesiorientuoja ir neranda savyje reikiamos tėvynės meilės.

Didžioji musų jaunimo dalis suamerikonėjus, ir gyvena, kaip Prof. Pakštas sako, "zoologiniu" gyvenimu, pagrystu "good time" filosofija.

Lietuvai daug spėkų atidavus ir 1926 metų įvykių prarajos suskaldyta tautininkų grupė neranda kristalizacijos taškų, pajiegas vieningam darbui suburti.

Geriausia organizuotai veikia katalikų srovė, nes turi kelių šimtų jaunų kunigų ir studentų-profesionalų variklį. Bet ir jai reikia šešių mėnesių sukelti $5,000 Lietuvai Gelbėti Fondui. 1918 metais ta suma budavo sukeliama per savaitę!

Kas yra Amerikos Lietuviams? Įvykiai Lietuvoje ant pečių krauja sunkią, atsakingą pareigą — išlaikyti (kaip senovėje pasišventusios vaidilutės Perkuno ugnį negestama užlaikydavo) Lietuvių laisvės troškulį. Bet pasišventusių vaidilučių tiek maža, tiek maža!

Kas daryti?

Gyvenimas moko. Pasiimkime iš jo nors **vieną** pamoką.

Kovų del Lietuvos Nepriklausomybės metu (1918-1919) ilgokai bartasi, svyruota, bet, galiausiai, katalikų ir tautininkų srovės sukurė bendrą Vykdomą Komitetą Washingtone, ėjusį neoficialės Lietuvos Pasiuntinybės pareigas, iki atvyko pirmutinis teisėtas Lietuvos Respublikos atstovas, Jonas Vileišis. To susitarimo dėka, Amerikos Lietuviai palengvino Lietuvos delegacijai Taikos Konferencijoje Paryžiuje. Todel, viskas dabar darytino, privalu, kaip 1918 metais, daryti **bendru katalikų ir tautininkų susitarimu.** Socialistai prisidės, gerai; ne — apsieisime be jų, kaip apsieita 1918 metais. Jų politinė linija neaiški, nepastovi, ir per 22 metus silpnino viską kas Lietuvos Respubliką stiprino.

SU KUO TARTIS?

Bet, su kuo katalikai tarsis jei tautinėje srovėje nėra kristalizacijos taškų, pajiegas vieningam darbui suburti? Kas daryti? Čia ryški tautinės srovės narių **pareiga.** Centrinės organizacijos nariais negausios: TMD. pajamos siekia du šimtu dolarių per metą; Sandaroje nėra nei tukstančio duokles reguliariai mokančių narių; Tautininkų Sąjunga tik Brooklyne šimtu narių žydi; SLA. Centro Valdyboje iš septynių tik trys yra tautinės srovės žmonės. Tačiau, organizacijų gausumas nariais, nors svarbus, tik viena skatiko pusė.

Tautinė srovė visados, atminkime, grupuodavosi ir apie savo laikraščius bei vadus.

Bendrą kuną sudaryti (kaip Katalikų Federacija) musų organizacijas prikalbinti **nepavyko.** Nepritarta ir vietinių Tautinių Tarybų kurimui kolonijose, nors Lietuvių Draugijų Taryba Baltimorėje ir Veikiantis Komitetas, Newark, N. J., pirštu prikišamai rodo tokių organizacijų **praktiškumą ir reikalą musų kolonijose.** Idėja pasinaudojo tik Kanados Lietuviai.

Tuo budu, pasiliko paskutinis kelias: **spaudoje ir veikėjuose rasti asmenų galinčių ir** tinkančių Amerikos Lietuvių tautinės srovės mintį ir pajiegą atstovauti.

Sakysime, nutarkime paskirti Dr. M. J. Viniką, Adv. A. O. Šalną, J. J. Bačiuną, Dr. B. K. Venclų ir redaktorių K. S. Karpių tautinės srovės vardu veikti. Manau, tuoj prasidėtų naudingas pajiegų suburimo darbas, taip reikalingas pasiruošti businčiai po šio karo taikos konferencijai. Dr. M. J. Vinikas buvo tautinės srovės atstovas Veikiančiam Komitete Washingtone 1918 metais; jis artimas sandariečiams ir didelės organizacijos sekretorius. Advokatas Šalna gerai čia augusį jaunimą pažysta, yra Lietuvos garbės konsulas Bostone ir prityręs teisių žinovas. J. J. Bačiunas Chicagoj ėjusios Lietuvos tautinės grupės atstovas. Dr. Vencius veikia Brooklyno tautininkuose ir gyveno Lietuvoje, pažindamas visus veikėjus. K. S. Karpius yra, taip sakant, "dean" tautinės spaudos, nes seniausias (tarnybos metais) redaktorius.

Toks skyrimo budas ne naujas. Su vienas kitam priešingais reikalavimais **susidurus** Taikos Konferencija Paryžiuje, 1918 metais, paskyrė "keturis Dičkius" (Wilsoną, Clemenceau, Lloyd George ir Orlando) viską išlyginti. Budas vartota ir Tautų Sąjungoje. Lenkams Lietuvą Steigiamojo Seimo metu puolant, Seimas paskyrė kelių atstovų "seimą" tautai ir valstybei vadovauti.

Šių asmenų įgaliavimas gali tokiu budu vykti: Amerikos Lietuvis, Dirva, Lietuva, Sandara, Vienybė ir Margutis pareiškia savo pritarimą (ar ne); 2) Tėvynės Mylėtojų Draugijos, Tautinės Sandaros ir Tautininkų Sąjungos centrų valdybos pareiškia savo pritarimą (ar ne); suinteresuotų narių dėka, draugijos ir kuopos kolonijose daugumos narių balsavimu pareiškia savo pritarimą (ar ne).

Tokiu budu, per mėnesį laiko galėsime susilaukti teigiamo vaisiaus darbe, kurį pasauliniai įvykiai Amerikos Lietuviams ant pečių krauja. Mes to darbo galime ir nedirbti, bet taip daryti, manau, nei vienas sąmoningas Lietuvis nenorės! **Vyt. Širvydas.**

Nedrąsiai luktelėjo ant slenksčio. Paskui žengė į kambarį. Neišgirdus iš Antano nė vieno žodžio, ji tarė, įsikibus į krėslo atlošą:

— Jau lietus čia pat... nespėsiu ligi namų. Norėčiau palaukti.

— Galit laukti, panele Valentina, — atsirėmė į langą jis ir neprašė jos sėstis.

— O, kaip nuvargau, — prabilo ji ir sukniubo į krėslą. — Manau, kad leisit pasilsėti.

— Kodėl ne — prašom ilsėtis.

Tebelaikė ji ant atlošos rankas, prie kurių buvo priglaudusi veidą ir žiurėjo į Antaną.

— Toks smarkus vėjas, — prabilo ji. —O, taip trošku!

Jis pažvelgė pro langą į mišką ir nieko jai nepasakė. Mėlynas žaibas išsišakojo danguje.

— Kad bent ledų nebutų, — vėl tarė ji.

— Lyr ne vistiek, — pasakė jis ir į [illegible] debesį.

— Antanai, jųs šitaip kalbat!

— Ką man daugiau kalbėti: nieko neturėjau ir vėl nieko neturiu!

Valentina norėjo atsistoti, bet vėl likosi krėsle, tokia nuilsusi.

Ji tarė:

— Antanai, dovanok man. Aš nenorėjau tavęs įžeisti...

— Panele Valentina, čia nėra ko gailėtis nė atleisti.

— Aš tikrai maniau gryžti, bet jie... Ne, aš negerai padariau.

— Aš gi viską žinau.

— Nepyksti?

— Mano pyktis!

Ir jis abejingai gužtelėjo pečiais.

Ji neramiai sujudėjo krėsle ir ilgai žiurėjo į Antaną. Jis suprato, kad tokiu savo užsikirtimu ją stumia nuo savęs. Drauge pyko ir kaltino save, bet buvo jame tiek apkartimo, kad ta kalba savaime tarėsi.

— Tu man atleisk, — kartojo Valentina, — aš nenoriu, kad tu manęs nekęstum ir smerktum.

— Taip, kadaise man daug džiaugsmo esi davusi, — sakė jis. — Ir nežinau kur tas džiaugsmas dingo. Tu sugriovei mane...

— Antanai!

— Ir vis dar nelyja, — umai prabilo jis.

— Tu mane varai.

Ir Valentina pakilo.

— Ne, galit ilsėtis. Bet matote — pas mane iš tikrųjų nieko nėra. Tik keturios sienos! Maža nauda iš tokių kaip aš.

— Jėzau!... Bent pasigailėtum ir savęs ir manęs.

— O, aš jau tiek gailėjausi, kad daugiau negaliu.

— Sudie, Antanai, — ištarė ji.

Ji laikė įsikibusi į durų rankeną.

— Iš tikrųjų, geriau butų parėjus prieš lietų.

Jis pats išsigando šitų pašiepiančių ir žiaurių žodžių. Valentina nuleido galvą, du plaukų žiupsniai krito jai ant smilkinių. Ji pastumėjo duris — išsyk jos neatsidarė. Tada stuktelėjo keliu jinai, kaip daro maži vaikai, neskubėdama vėrė jas ir iš lėto dingo priemenėje.

Antanas laukė ir klausėsi: jis norėjo išgirsti žingsnius už durų, susimąsčiusius jos žingsnius asloje. Nun jis aiškiai regėjo, kaip skaudžiai smogė ją paskutiniais žodžiais. Kiek ji šiandie iškentė! Ir namie, ir atlaiduos, ir dabar čia! Jis gi buvo jai paskutinė pasilsio vieta — ji neturės kur prisiglausti, ši lepi mergaitė. Jis norėjo bėgti prie durų ir šauktis ją, bet nedrįso — jam rodėsi, lyg jinai stovėtų priemenėj, ar jo tikėdamasi, ar bijodama eiti į audrą. Vėjas buvo aptilęs, medžiai griaudė ir ošė, ir sutemos rinkos į kambarį. Jis vis stovėjo prie lango, už kurio rymojo juodas eglės šešėlis. Viršum medžių plieskė ugninės rykštės... Antanas greitai pravėrė duris, įkišo galvą ir klausėsi, kurioj pusėj išgirs jos alsavimą. Tuščioj ir prislėgtoj priemenėj susikryžiavo žaibas — ir buvo ten akla tyluma.

— Valentina...

Jam niekas neatsakė.

Tada šuktelėjo:

— Valiute, klausyk, Valiute!

Į paskutinį "Valiute" atliepė tolimas perkunijos atodusis.

— Kur ji žuvo? Ne, aš turiu ją rasti! Taip negalima...

Ir gatvėje nebuvo jos matyti. Tada svarstė, kur butų galėjus Valentina užeiti, ir bemaž nusigandęs leidosi jos ieškoti.

Šnerėdama [illegible] oksdama, šilų viršunėmis artėjo [illegible] veikinantis. Jau buvo sutemę. Žaibai varstė dangų: vieni jų buvo išsišakoję, kiti krito žemyn lyg sulaužytos linijos ir sausai, trankiai terškėjo, nepalikdami jokio aido. Juos lydėjo dideli, geltoni liepsnų liežuviai, palengva raižydami debesis ir dundėdami galingai ritinosi vis tolyn ir tolyn, kol paskutiniu nusigriaudėjimu nurimdavo kažkur pačiam žemės krašte, už girių, už vandenų.

Ištiko vėjas. Visas miestelis ruko nuo dulkių. Telefono vielos švilpė ir verkė.

Antanas skubėjo. Pirmi lašai, stambūs ir šalti, captelėjo į smėlį, išgręždami juodas skyles.

(Bus daugiau)

KAIP NAŠLAITIS TAPO MILIJONIERIUM

DIDELĖ KNYGA, Už 50c.

Kiekvienas gerėsites ta puikia knyga.

Našlaitis buvo kilęs iš paprasto ukininko, Lietuvoje. Jo tėvas numirė kada jis buvo tik keturių mėnesių amžiaus. Paaugęs ganė žąsis, paskui kiaules ir kitus gyvulius, o į metus suaugęs atvyko jis į Ameriką, ir pradėjo veikti tarp savo brolių išeivių. Savo darbštumu ir taupumu prasisiekęs, pradėjo leisti Lietuvišką laikraštį ir juomi švietė savo brolius Lietuvius, per 24 metus. Paskui įsirengęs savo spaustuvę, spausdino Lietuviškas knygas, kurių išleido 210,000 egzempliorių, ir su tais dar išplatino 200,000 egzempliorių knygų svetimos spaudos. Įsteigė pirmutinį Lietuvišką banką Chicagoje, ir jį operavo per 20 metų; tas bankas turėjo įdėliais Lietuvių pinigų iki milijono dolarių. Pastatė teatrą, kurio patalpos ir įrengimas kainavo $200,000. Įrengė pirmutinę didelę Lietuvišką drabužių parduotuvę ir kitas įstaigas.

Kaip ir kokiu budu tas našlaitis galėjo rasti tokį pasisekimą, ir kaip galėjo pasiekti tokį turtą? Apie tai vaizdžiai aprašoma knygoje "ANTANAS OLŠAUSKAS". Knyga didelio formato 10x13 colių, ant gražaus popierio ir talpina 19 paveikslų. Knyga verta $1.50, dabar ją gausit už **50c Dirvos Knygyne.** Pasiskubinkit šitą knygą nusipirkti, nes nedaug jų yra likę. (Galit siųsti pašto ženklais.)

6820 Superior Ave. Cleveland, Ohio

Reikalaukit "Dirvoje"

ANGLIŠKAI-LIETUVIŠKAS

KIŠENINIS ŽODYNAS

NAUDINGAS JAUNIEMS ATEIVIAMS

Šį žodyną, su apie 18,000 žodžių, galit turėti prie savęs kišeniuje ir reikale pasinaudoti. Kaina maža, **tik $1.00 su prisiuntimu.**

Reikalaukit "Dirvoje"

6820 Superior Ave. Cleveland, Ohio

VIETINĖS ŽINIOS

•**NAUJŲ namų statyba** Clevelande brangi del to kad statybos darbininkai suima didelę dalį visų namo kaštų sau, aukštomis algomis. Pastaru laiku išskaičiuota kad statybos darbininkams tenka 40 nuošimtis visų namo pastatymui reikalingų pinigų. Jeigu namas vertas $5,000, darbininkams už darbą reikia išmokėti $2,000, kiti lieka už visą medegą, reikmenis, žemę, ir kontraktoriaus pelnas.

Ar jusų giminės ir draugai visi jau susipažino su Dirva? Pasakykit: tik $2 metams.

GEROS ANGLIES

Šaukit

GArfield 2921

Komer Wood & Coal Co.

1409 E. 92nd Street

Vaistinės Reikmenys

IŠPILDOM RECEPTUS
Cigarai — Kosmetika
Toiletiniai dalykai, etc.

Herold Drugs
Reliable Druggists
6045 Broadway (3)

AKINIAI

galima gauti pas
D-RĄ MATULAITĮ
(Lait)
7829 Euclid Avenue
CLEVELAND, OHIO

Skelbimai "Dirvoje"

Smulkųs skelbimai 'Dirvoje', kaip tai namų pardavimas, išnuomavimas ar pardavimas, pajieškojimai, padėkos laiškai, galima patalpinti šia kaina.

50c už vieną kartą
tris kartus už $1.00

Priduokit advinistracijai gatavai parašytus.

EVA'S
DRY CLEANING
Senas Drapanas padarom kaip naujas, išvalom ir sutaisom.
Paimam iš namų ir pristatom gatavus atgal.
EVA PETRAITIS
6702 Superior Ave.
Telefonas: ENdicott 0878

KAIMYNIŠKOS UŽEIGOS

PYTHIAS CAFE
LIETUVIŠKA UŽEIGA
231 EAST 156 STREET
(Netoli Euclid Beach Parko)
ALUS — DEGTINĖ
UŽKANDŽIAI
ŠOKIAI IR GERA MUZIKA
Penktadienio ir šeštadienio vakarais
J. Verbyla ir A. Čiutelė savininkai.

K. STONIS
RESTAURANT
Importuota Degtinė
Skanus Lietuviškas Skilandis
Pietums laike Švenčių
Vieta kur sustoja kitų miestų pravažiuojanti Lietuviai.
6824 Superior Ave.

IŠ LIETUVIŲ SALĖS SUSIRINKIMO

Sausio 23 d., atsibuvo metinis Lietuvių Draugijų Salės Bendrovės šėrininkų susirinkimas. Susirinkimą atidarė bendrovės pirmininkas Chester G. Zuris. Susirinkimo vedėju išrinktas P. P. Muliolis, pagelbininku A. Padegimas.

Valdyba išdavė raportus, iš kurių paaiškėjo kad salės reikalai eina pusėtinai gerai, nes be įvairių pataisymų ir pagerinimų dar atmokėta dikčiai skolos, ir dabar salės morgečius tėra $5,600. Už kelių trumpų metų ir ta suma bus atmokėta.

Po apkalbėjimų is įvairių raportų, atėjo eilė paskelbti išrinkimą direktorių 1941 metams. Direktoriais liko šie: C. G. Zuris, Vincas Kazlauskas, Juozas Skinkis, Vincas Senkus, Vladas Židžiunas, Juozas Saukevičius, Andrius Skarnulis, Povilas Skarnulis, S. Mazanskas.

Lietuvių salės stipriausias palaikytojas yra Lietuvių Piliečių Klubas, kurio nariais turėtų tapti visi salės bendrovės šėrininkai ir kiti Lietuviai kuriems rupi išlaikymas šios Lietuviams reikalingos įstaigos.

Skautai Vyčiai Statys "Kaminakrėtį"

Sekmadienį, Vasario 23 d., Dr. Vinco Kudirkos Skautų Vyčių burelis ruošiasi savo metiniam vakarui.

Scenoje matysite juokingą su gražiomis dainomis operetę "Kaminakrėtis ir Maluninkas".

Šiam vakarui jie vieningai ir įtemptai ruošiasi. Bukite užtikrinti kad nei vienas savo buvimu neapsivilsite.

Malunininkas ir
Kaminakrėtis.

PADĖKA

Šiuomi dėkojame musų draugams už surengimą musų 25 metų vedybinio gyvenimo sukaktuvių paminėjimo, šeštadienį, Sausio 25 d., Mlynko salėje. Pirmiausia padėka priklauso Višniauskams, Lučkams ir jų pagelbininkams už visą rupestį; toliau, dėkojame P. P. Muliolliui už programo vedimą ir gražią kalbą, ir už nuoširdžią kalbą Jonui T. DeRighter. Broliui Viktorui Raškauskui ir Jurkšaitienei už dovanas, ir visiems dalyviams už prisidėjimą ir gražų užsilaikymą.

Marė ir Kastantas Raškauskai.

•**MIESTO Taryba** ruošiasi visais budais buti pasirengus teikti apsaugą Clevelando dirbtuvėms nuo sabotažnikų ir šnipų, kuriose išdirbama šalies gynimo reikmenys.

KAIP TAPTI AMERIKOS PILIEČIU

Knygelė "KAIP TAPTI AMERIKOS PILIEČIU" gaunama persiuntimui pridėkit 5c. Dirvos adm., už 25c. Kitur

Kurie Lietuviai nežino savo atvažiavimo dienos ir laivo kreipkitės į Dirvos agenturą, jums bus pagelbėta tai surasti. Vietiniams norintiems išpildoma aplikacijų blankos.

(Vietiniai prašomi kreiptis tik penktadieniais ir šeštadieniais.)

Iš kitų miestų rašant paklausimus, reikia pažymėti kokiais metais atvažiavęs, mėnesį, maždaug dieną, kuriame mieste sėdęs į laivą kuris atvežė į Ameriką, ir kuriame uoste išlipęs. Pridėkit pašto ženklus atsakymui.

Rašykit:

DIRVOS AGENTURA
6820 Superior ave.
Cleveland, Ohio.

Accordion Pamokos

Uždirbk pinigus imdamas čia piano accordion pamokas, mano mokiniai gauna vietas groti. Pamokos pradiniams ir prasilavinusiems. (3)

JACK STOLL
7303 Hecker Ave. 7303
Šiaurėje nuo Superior. Cleveland
Phone HEnd. 6832

KURIŲ PRENUMERATA PASIBAIGĖ —

Daugelio prenumerata baigiasi su pabaiga metų — jeigu jusų prenumerata už Dirvą baigėsi, pasistengkit tuoj atnaujinti, kad Dirva nebutų jums sulaikyta. — Dirvą atsinaujinti lengva — įdėkit į laišką $2.00 (arpa $1.00 už pusę metų) ir su pilnu antrašu pasiųskit Dirvos Administracijai. Atlikit tą dabar, tuojau, ir numesit sau nuo galvos rupestį visam metui.

DIRVA
6820 Superior Ave. Cleveland, Ohio

$10,000 SKIRIAMA PUBLIKAI DALYVAUJANČIAI 1941 METŲ MAISTO IR NAMŲ RUOŠOS PARODOJE

Clevelande įvyko didžiausios konvencijos ir ekspozicijos kokios tik šioje šalyje esti, tačiau 1941 metų FOOD AND HOME SHOW, kuris rengiama Miesto Auditorijoje, Kovo 6 iki 14, išskyrus sekmadienį, bus didžiausias įvykis miesto istorijoje. Bėgyje tos parodos per aštuonias dienas lankančiai parodą publikai bus išdalinta pinigais ir daiktas net $10,000 dovanų. Bus surengta įvairus kontestai kuriuose bus duodama $1,000 pinigais ir maisto čekiais laimėtojams. Pirma dovana bus $500; antra, $200; trečia, $100 pinigais. Kiti dešimts laimėtojų gaus po $10 vertės maisto pirkimui kuponų, kurie geri visose krautuvėse. Prie to dar kiti 20 laimėtojų gaus po $5.00 vertės maisto kuponų.

Prie to, bėgyje visos parodos dienų bus išdalinta dar $9,000 vertės prekėmis, kiekvieną popietį ir vakarais. Bus galima gauti 1941 modelių elektriški pečiai, refrigeratoriai, virtuvės kabinetai, vacuum valytojai ir daug visokių kitokių padargų.

Moterims laike šios parodos bus visokių pamokinančių patraukimų ir taip pat kontestų už dovanas.

Moterims už geriausius kepimus ir valgių gaminimus paskirta geros dovanos.

Pereitą metą Maisto ir Namų Parodą aplankė rekordinė minia iš 180,000.

Ir šymet bus viešos vestuvės, laike parodos, kurioms parinkta laiminga pora gaus $100 pinigais ir visokiomis kitomis dovanomis gyvenimo pradžiai.

DUOKIT PROGĄ PĖKSTIEMS

Šių metų mirtinos nelaimės trafike buvo daugiau pėkstiesiems. Musų rekordai parodo kad bent trijuose atvejuose šiose nelaimėse, pėkstieji jau buvo perėję į kitą pusę gatvės kai ant jų užlėkė automobilis. Šie žmonės nebutų buvę užmušti jeigu tie automobilistai butų nors kiek buvę atsargųs ir žiurėję kaip važiuoja.

Motoristai privalo išmokti tą kad vienas iš pirmutinių reikalavimų trafiko saugume yra atsižvelgimas ir į kitą žmogų. Duok jam progą! Jųs tuomi gelbėsit sau ir padėsit Clevelandui tapti geresniu ir saugesniu miestu gyventi.

Public Relations Bureau
Cleveland Police Dept.

DARŽELIO SĄJUNGOS REIKALAI

Lietuvių Kulturinio Darželio Sąjungos metinis susirinkimas įvyko Sausio 27 d., Lietuvių salėje. Po raportų ir įvairių pranešimų, išrinkta 1941 metams valdyba iš sekančių: Pirmininku J. Brazauskas, padėjėjais Jarus ir Česnulis; užrašų sekr. Jurgis K. Venslovas, finansų sekr. Marė Miščikienė, iždininkė Adelaide Miliauskaitė; iždo globėjais: O. Mihelichienė, J. Salasevičienė, P. P. Muliolis. Prie to išrinkta reikalingos komisijos.

•**CLEVELANDE** per 1940 metus valstijos bedarbės atlyginimo išmokėta $4,502,032 tokiems darbininkams kurie buvo laikinai nustoję darbo ir todel turėjo teisę prie bedarbės atlyginimo.

Keliolika darbininkų, jų tarpe ir keli Lietuviai, gavo nubausti už bandymą pasinaudoti šia pašalpa neteisėtai.

Dirva dabar yra pigiausias darbininko liuoslaikio draugas; platinkit ją tarp savu.

NAUJI SAVININKAI

Ši Maisto parduotuvė perėjo į musų rankas, ir mes po senovei jums patarnausim. Šviežia mėsa, groseriai ir daržovės už prieinamas kainas. (11)

LON and DON
6510 Superior Ave.
Atdara nuo 7 ryto iki 11:30 vak.

PEČIŲ TAISYMAS

Sutrukusius furnasus ir pečius taisom ir percementuojam, išvalom furnasus ir kaminus. Apkainavimas dykai. (3)

THE KINSNER BROTHERS COMPANY
Heating and Sheet Metal Work in All Branches
7012 Wade Park Ave.
Telef. ENdicott 1798

Vieša Pagalba Ohio Valstijos Žmonėms

Ohio valstijoje pereitą metą iš valstijos ir federalės valdžios iždų išmokėta milžiniška $147,852,929 suma WPA algoms, senatvės pensijoms, tiesioginei pašalpai, išlaikymui vaikų ir aklų. Tą sumą padalinus ant visų Ohio valstijoje esančių gyventojų, išeina po $21.50 nuo kiekvieno vyro, moteries ir vaiko.

WPA viešuose darbuose dirbo vidutiniai po 120,700 darbininkų kas mėnesį.

•**KANADOJE**, pastarasis gyventojų surašas parodo turint 12,000,000 gyventojų. 1931 metais buvo 10,376,788.

DIDELĖ LIETUVIŠKA
VAISTINĖ
C. Pakeltis Pharmacy
1001 East 79th Street
(Kampas Crumb Ave.)
Užlaiko visokias namines ir importuotas gyduoles nuo visokių ligų, kaip tai nuo aštraus užsisenėjusio Reumatizmo, nuo įvairių žaizdų, dedervinių, vidurių nevirškinimo, užkietėjimo, kosulio, kataro, lytiškų nusilpnėjimų, visokių lytiškų ligų, nervišku mo, nemigės ir kitokių.

C. Pakeltis, Vaistinė
1001 E. 79 St. Cleveland, O.
Telefonas ENd. 8533
Vaistinė atdara 7 dienas savaitėje.

VISOKIA APDRAUDA

Mes esam pasirengę suteikti visiems pilnas musų patirtas Informacijas ir praktiškus patarimus reikale visokios Apdraudos (Insurance) visai dykai. Todel pirmiau šaukite mus negu ugniagesius (fire-monus).

P. P. MULIOLIS
Vienatinė Vietinė Pastovi Lietuviška Real Estate ir Apdraudos Agentura
6606 Superior Ave. Cleveland HEnderson 6729

MANHATTAN SALE

SPALVUOTŲ MARŠKINIŲ ir PAŽAMAS

(Tarp jų ir marškiniai be kalnierių)

SAUSIO 16 iki SAUSIO 25

MANHATTAN

Marškiniai			Pažamas		
Mieros 13½ iki 18			Mieros A—B—C—D		
$2.00	dabar	$1.65	$2.00	dabar	$1.65
2.50	dabar	1.85	2.50	dabar	1.85
3.50	dabar	2.65	3.50	dabar	2.65

Išpardavimas KAYNEE Marškinių
Vaikams ir visokių amžių jaunimui
$1.00 dabar 77c. • 1.25 dabar 1.00 • 1.50 dabar 1.20

FRANK BELAJ
MENS' WEAR
6205 ST. CLAIR AVENUE

Išgelbėjo Penkis iš Nuskendusio Laivo

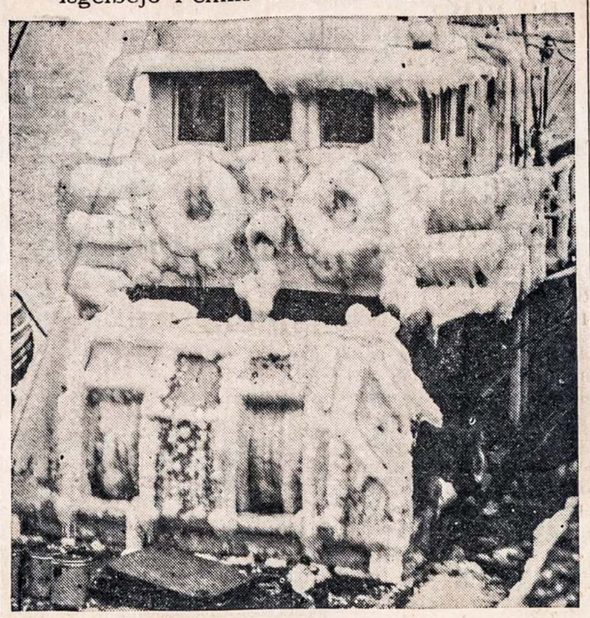

The ice-covered rescue trawler, North Star, pictured upon arrival at the Boston fish pier after bringing to shore five rescued fishermen from the sunken schooner, Mary E. O'Hara, which went down outside Boston harbor, after a collision with an unknown craft. Eighteen fishermen lost their lives in the crash that took place just before daybreak.

Šis ledu apdengtas laivas, North Star, išgelbėjo penkis žuvininkus Bostono uoste, kurių laivas, gryžtant su žuvimis iš gilių jurų, buvo kito laivo perkirstas pusiau pereitą savaitę, ir nuskendo. Su juo laivu žuvo 18 žuvininkų. Nelaimė ištiko prieš dienobrėškį.

PAJIEŠKOJIMAI

Lietuvos Generalinio Konsulato New Yorke pajieškomi asmenys:

Antanavičius, Jonas (Antanawisch), gyvenęs Brooklyne, Bostone arba New Yorke. Jo jieško brolio sunus Nikodemas Antanavičius.

Rudaitienė, Antanina, arba jos vaikai, Vincas, Benjaminas ir Juozas Rudaičiai.

Skinkys, Vincas, kadaise gyvenęs Chicagoje.

Šių pajieškomųjų giminės yra pabėgę nuo bolševikų teroro okupuotoje Lietuvoje ir reikalingi skubios pagalbos.

Jieškomieji arba apie juos žinantieji rašykite:

Lietuvos Generalinis Konsulatas
41 West 82nd Street
New York, N. Y.

•**VOKIETIJOJE** jau daroma bandymai dirbti popierą iš kukuruzų stiebų.

Nepaprastas Palengvinimas Reumatiškų Skausmų

Nekentėkite bereikalingai raumenų skaudėjimų. Tūkstančiai žmonių pasiekė nepaprastą palengvinimą reumatiškų skausmų, strėnų raumenų skaudėjimų, išsinarinimų ir šiaip raumenų skaudėjimų vien išsitrindami su Pain-Expelleriu. Šis sensacingas linimentas ūmai suteikia laukiamą palengvinimą. Virš 17 milijonų bonkučiu jau išparduota. Todėl neatidėliodami nusipirkite ir jūs bonkutę Pain-Expellerio. Reikalaukite Pain-Expellerio su inkaru ant dėžutės.

LITHUANIAN 153

KAIP SU TA 'GAUTA' ŽEME LIETUVOJE

Nacionalizavus visą Lietuvos žemę ir išdalinus nuomon stambius ukius, apie 70,000 šeimų buvo apdalinta sklypeliai po 6—8 ha. Šiems naujakuriams sovietų Lietuvos valdžia paskyrė 20 milijonų litų įsikurti. Tokios "milžiniškos" sumos ištenka po nepilnai tris šimtelius išsistatyti sau ukį...

Dabar paskelbta kad tie pinigai dalinami pirmiausia tokiems kurie sutinka eiti į grupinį gyvenimą arba kolhozus, ir paskolas galės gauti tik su aukštų komunistų vadų rekomendacijomis.

Gyvenamam trobesiui statyti žada duoti paskolų iki 2,500 litų, o jei statys iš nedegamos medegos tai gali buti pridėta dar 1,400 litų. Gyvuliams pirkti gali buti duodama iki 550 litų, ir dar keli šimteliai kitiems ukio reikalams. Turint mintyje kad Lietuvoje viskas yra keliariopai pabrangę, šių "gausių" paskolų užteks gal paršeliui nusipirkti.

Už paskolas imama 3½%, atskaitomų išanksto. Išsimokėti laikas nuskirtas 7 metai.

Kokiu budu nuomon žemę gavęs 6 hektarų ukininkėlis galės išsimokėti namus iš keturių nuoš. paskolos per 7 metus, palieka bolševikų gudragalvių paslaptis.

DARBO komisaras Lietuvoje paskelbė įsakymą, pagal kurį į pramonės įmones ir dirbtuves gali buti priimami mokiniai kuriam nors amatui išmokti net nuo 14 metų amžiaus.

Finansinė Apyskaita

31-ma Metinė Apyskaita

LIETUVIŲ TAUPYMO IR PASKOLOS DRAUGIJOS

Stovio Gruodžio 31, 1940:

TURTAS

Pinigai Rankose ir Bankuose	91,409.48
Pirmo Mortgage Paskolos	668,929.11
Antri Mortgages (penki po $1.00 kiekvienas)	5.00
Nejudamo Turto Parduota sulyg Kontraktų	47,653.17
Turimas Nejudamas Turtas	120,960.14
Federal Home Loan Bank Stock	7,500.00
Bankinis Namas (nuvertintas)	24,565.00
Kitokis Turtas	7,392.40
VISAS TURTAS	$968,414.30

ATSAKOMYBĖ

Pastovios Kapitalo Akcijos	$ 65,011.85
Rezervo Fondas	71,550.00
Nepadalintų Pelnų Fondas	46,284.26
Taupymo Depozitai	682,714.61
Sueinantis Pelnas iš parduoto nejudamo turto	1,837.40
Nebaigtos Paskolos	19,873.64
Pinigai iš Federal Home Loan Bank	74,552.50
Skolininkų Įnešimai del Taksų	3,858.94
Dividendai Šėrininkams	2,298.50
Kitokia atsakomybė	432.60
VISA ATSAKOMYBĖ	$968,414.30

THE LITHUANIAN
SAVINGS & LOAN ASSOCIATION
Narys Federal Home Loan Bank
6712 Superior Avenue Cleveland, Ohio

P. J. KERSIS
809 Society for Savings Bldg.
Telefonas: Ofiso MAin 1773 Namų KEnmore 4740-W

Norėdami pigiai pirkti namus mieste ar priemiesčiuose, kreipkitės į mane, gausit už pigią kainą. Taipgi gausit patarnavimą įvairios apdraudos-insurance reikaluose.

Perku ir parduodu bankines knygeles, sutaisau paskolas pirmo mortgečio. Patarnavimas ir išpildymas garantuojama. Kreipkitės į mane telefonu arba asmeniškai.

Nikodemas A. Wilkelis
Laisnuotas Laidotuvių Direktorius
IR BALSAMUOTOJAS
6522 Superior Ave. HEnderson 9292

The Wilkelis Furniture Co.
Rakandų Krautuvė
6307-11 Superior Ave. ENdicott 2343

Naujas Puikus Lietuviškas Rekordas
"Spudos Baliaus Valcas" ir "Tykiai Nemunėlis Teka"
Įdainavo Chicagos Pirmyn Choras. Kaina $1.00.

KUR YRA STIPRUOLIO KANDROTO ĮPĖDINIS IR KAS JIS BUS?

Pageidaujama Surinkti Musų Atletus į Kruvą ir Sudaryti Jų Atsižymėjimo Kontestą

Paskutiniu laiku Amerikos Lietuvių tarpe atletai-sportininkai mažėja, ypač ristikai, drutuoliai ir kumštininkai.

Senesni atgyveno savo laiką, nekurie dar šiek-tiek veikia, bet jau jie nusibodo ne tik musų tarpe, bet ir svetimtaučiams. Tas parodo kad reikia naujų, jaunesnių atletų kurie keltų Lietuvių vardą svetimtaučių tarpe, kaip iki šiol keli senesni atletai pagarsino savo tautos vardą plačioje visuomenėje ir spaudoje, savo dideliais gabumais iškildami.

Daugiausia tą atliko Antanas Kandrotas, imtikas stipruolis, Jack Sharkey, kumštininkas. ...i musų tautiečiai sportininkai irgi atliko savo dalį ne tik Amerikoje bet ir kitose šalyse. Bet jų dienos jau pasibaigė.

Antanas Kandrotas pritaria ...inčiai padaryti kontestą iš ...jaunų Lietuvių atletų Amerikoje, ir išsijojus visus galėsim ...ti vieną geriausią kuris bus ...mas Antano Kandroto įpėdinis. Teisėjai to kontesto ...ti pats Kandrotas, Jack ...key ir kiti atsižymėję svetimtaučių tarpe musų atletai. ...kvienoje Lietuvių kolonijoje yra jaunų sportininkų-atletų kurie prašomi patys atsi...epti arba kas kitas prisiųsti ... vardus ir antrašus, taip pat ...kioje sporto srityje jie dalyvauja.

...pie 30 metų atgal, kada ...ai kas žinojo kas yra Lie...iai, Kandrotas dryso vadintis Lietuviu Amerikonų tarpe spaudoje aiškiai buvo pažymėtas "Lithuanian Lion". Jis ...gėsi už čampionatą ristynių ...svorių kilnojime.

Visi turi lygią progą laimėjime, paprastai konteste laimi visai nežinomas ir iš to greitai pragarsėja turėdamas progą parodyt savo gabumus.

Sportininkai ir skaitytojai šio laikraščio prašomi pranešti mums ką jųs manot apie tą siulomą kontestą ir ar yra jis reikalingas Amerikos Lietuviams. Prašau rašyti į: J. Jakubs, 110 So. First st., Brooklyn, N. Y.

PLUMBING SUPPLIES

HARDWARE PAINT
Electrical Supplies
Glass
Household Goods

The Stoneman Co.
7110 Superior Ave.
Cleveland, Ohio He. 1759

LAIŠKAS IŠ LIETUVOS

SURAŠINĖJA IR ATIMA IŠ UKININKŲ DRAPANAS

Vienas Detroitietis prisiuntė sekantį laišką, gautą nuo savo giminiečio, iš Lietuvos, rašytą Spalių 13 d., 1940 m.:

"Kaslink musų gyvenimo — tai štai kaip einasi prie šitos valdžios: jau nuo ukininkų atēmē laukus, kas turējo virš 30 hektarų, atmatavo ir atidavē mažažemiams ir bežemiams. Ir jau neužilgo eis per ukininkus žiurēdami drabužių, audimų ir kailių, paliks tik po vieną eilę drabužių, o kitus atims ir duos kitiems. Ukininką dabar nieku neskaito, tik vadina buržuju, atēmē laukus, atims ir drabužius, ir gyvulius, o duos kitiems. Tai matot kokia Lietuvos valdžia, kaip elgiasi su ukininkais. Iš manęs atēmē 18 margų be jokio atlyginimo.

"Eina žinios kad ir javus atims. Tuos laukus kuriuos atēmē, turējom apsēt rugiais. Mes manēm kad tai valdžiai atējus bus gerai, dabar pasirodo kad labai blogai. Kas nori kokią drapaną nusipirkti tai turi eit po kelias dienas pakol gauna pirmenybēs ženklą, tada tik gali pirkti, jeigu gauna.

"Kalbos eina kad reiks duoti į valdžią po keturis centnerius grudų, o kas negalēs duoti iš to visai atims ukį. Tai matot kokios pas mus naujienos."

Nuo Redakcijos: Pasirodo kad rašančiųjų laiškai kaip kada praeina pro cenzorių nagus ir patenka Amerikon. Iš šio Lietuvos ukininko patiriame kad iš žmonių jau atima rubus ir dalina neturintiems. Seniau visi turējo kokius nors rubus, kad ir prastesnius, arba galēdavo nusipirkti kas norēdavo, o dabar, po mēnesių "rojiško" valdymo, visi lieka lygiai pliki, nes atima iš turinčiųjų ir duoda negaunantiems nusipirkti.

Taip tai smarkiai vykdoma bolševikiška "lygybē" Lietuvoje — iki pavasario visi bus apskarmalēję, o kiti ir pliki, panašiai kaip yra Sovietų Rusijoje.

Duok žmogui šviesą — jis pats atras sau kelią — kas platina Dirvą — tas platina apšvietą.

Naujas Britų Karlaivis

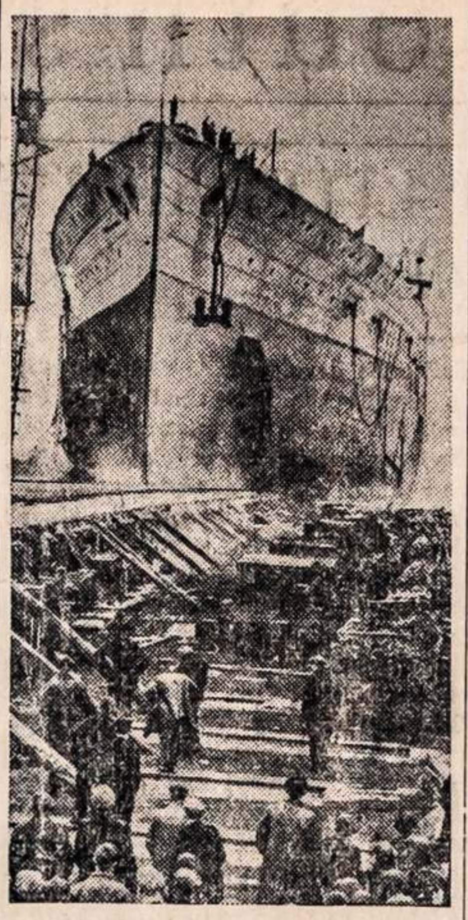

The new 35,000-ton "super-battleship," Duke of York, sliding down the ways of Clydeside yard, London, after being christened by Queen Elizabeth. The vessel will mount ten 14-inch guns and have a speed of over 30 knots.

Naujas 35,000 tonų didysis karo laivas, baigiamas statyti ir Anglų karalienēs Elzbietos "pakrikštytas", Londone. Laivas turēs desētką 14-colių kanuolių ir greitį 30 mazgų į valandą.

AKRON, OHIO

NEPRIKLAUSOMYBĒS MINĒJIMAS VASARIO 15

Penkios Akrono Lietuviškos organizacijos rengia Lietuvos Nepriklausomybēs 23 metų paminējimą šeštadienio vakare, Vasario 15, žinomoje Bavarian salēje, 546 Grand st. Prakalbų pradžia 7:30 vakare. Salē atdara 6 val.

Žymiausiu kalbētoju bus tas pats ką kalbēs Clevelande, Jonas Jasinskas, Lietuvos konsulato narys Chicagoje, neseniai atvykęs iš Lietuvos. Prie jo kalbēs nekurie kiti.

Komitetas.

Susirgo Ig. Jasiunas, gydosi namuose. Linkētina greitai pasveikti.

Akrone daugybēs serga influenza. Tas reikalauja kad sveikieji labiau saugotųsi.

Dirbtuvēs Akrone, didžiulēs ir mažos, pradējo dirbti gana smarkiai, net su viršlaikiu. Darbininkai uždirba gerai.

Darbus gauna visi jaunuoliai kurie tik netingi dirbti. Liko tik tokie kurie nori be darbo valkiotis ir iš tēvų uždarbio misti, jiems ant sprando sēdēdami. Dirbtuvēs dažnai nepriima senesnio amžiaus vyrų į nekuriuos darbus.

A. Bukolienē, P. Stalioraitis ir Bartininkas lankēsi Clevelande, p. Bukolienē aplankē S. Jonilus.

Akrono komitetas rengia Vasario 16-tos paminējimą, kviečia kalbēti laikraštininkus, bet nežinia kodel nedavē plakatus spausdinti Lietuviškai spaustuvei. Svetimtaučiai kažin kaip ir nuspausdino: pav., sako, prakalbos atsibus "ant Bavarian svetaines", ir kaip žmonēs galēs užlipti ant svetainēs?....

Kalnas.

DRESS SUIT RENTAL CO.

KAM PIRKTI — IŠSINUOMOKIT PAS MUS
tiktai tai dienai kada reikia.
Nuomojam: Full Dress, Tuxedo Cutaway Vyriškus Siutus
235 The Old Arcade
Elecatorius į antrą aukštą.
MA. 5856 (2) Cleveland
GEO. H. SCHWANE, Mgs.

A. NUNN

Užlaikom geros rušies mēsą, nieko prasto ir neatsakančio. Musų mēsa šviežiausia.
Geras patarnavimas. (4)
8710 Superior Ave.
GArfield 4623
2281 LEE ROAD
FAirmount 4181-82-83

ŠVEICARIJOJE STEIGIAMA LIETUVOS BIČIULIŲ DRAUGIJA

BUVĘ LIETUVOJE ŠVEICARAI PRIJAUČIA JAI

Šveicarijoje einama prie įkurimo minties suburti visus Lietuvos ir Lietuvių tautos prietelius į "Lietuvos Bičiulių Draugiją". Šveicarijoje yra nemažas buris Šveicariečių kurie ilgai gyveno nepriklausomoje Lietuvoje, iš kur turējo išvažiuoti atējus maskolių okupantams. Tarp jų paminētini šie: Prof. Regalis, žinomas botanikos mokslininkas, Kauno botanikos sodo steigējas ir direktorius; Prof. Studerus, dēstęs Vokiečių kalbą Vytauto Did. Universitete Kaune ir parašęs kelis Vokiečių kalbos vadovēlius. Šveicarijoje taip pat gyvena žinomas Lietuvių kalbos žinovas Prof. M. Niedermann, Neuchatel universiteto profesorius. Taip pat tenka paminēti E. Thomen, buvusį Tarptautinio Darbo Biuro vertēją, kuris moka ir Lietuvių kalbą. Tai nuostabus kalbininkas, galįs versti iš daugiau kaip 30 kalbų, bet Lietuvių kalbą jis yra ypatingai pamilęs.

Ypatingą vietą Lietuvos bičiulių tarpe užima Simonų šeimos nariai. Friedrichas Simonas yra Lietuvos Generalinis Konsulas Šveicarijoje, su rezidencija Zuriche, o jo vyresnis brolis Albertas Simonas yra Costa Rikos konsulas. Simonų šeimos turi su Lietuva ryšių dar nuo 1929 metų, kada dabar jau miręs Wilhelmas Simonas buvo paskirtas Lietuvos garbēs Generaliniu Konsulu.

Minint Lietuvos bičiulius Šveicarijoje, tenka dar pažymēti jauną ir entuziastingą Lietuvių tautos draugą, 18 metų jaunuolį W. P. Kuskę, gyvenantį Winterthure. Lankydamas vidurinę mokyklą ir pagavęs kai kurių žinių apie Lietuvą ir Lietuvius, ... tos žinios buvo neteisingos, W. J. Kuske, dar 15 metų amžiaus teturēdamas, pradējo domētis Lietuvos istirija. Beskaitydamas jam prieinamus veikalus, jaunuolis patyrē didingą Lietuvių tautos praeitį ir susižavējo Lietuvių tauta. Jo dēmesį patraukē skambi Lietuvių kalba, kurios jis visu jaunuolišku užsidegimu ēmē pats mokytis. Vēliau suējęs į santikius su Lietuvos Generaliniu Konsulu Zuriche, šis jaunas Lietuvių bičiulis dar labiau pažino musų tautą. Jis pasiryžęs vykti į Neuchatel pas Prof. M. Niedermanną ir ten labiau įsigilinti į musų tēvų kalbos paslaptis.

Visus Šveicarijoje gyvenančius Lietuvius giliai sujaudino kad tas jaunuolis, patyręs apie Lietuvos valstybēs okupaciją ir sužinojęs apie Lietuvių bēgimą nuo bolševikų teroro, pasisiulē pasidalinti net savo lova su kuriuo nors Lietuvių pabēgēliu.

Dar įdomu pastebēti kad W. P. Kuske yra nustatęs jog jo protēviai yra turēję ukį Vokietijoje, kaip sykis netoli tos vietos kur žuvo Lietuvių tautos didvyriai Darius ir Girēnas.

NEUŽMIRŠKIT 3c

Siųsdami Dirvos Redakcijai, Administracijai ar Agenturai kokius paklausimus, visada įdēkit už 3c pašto ženklelį atsakymui. Tas butina.

Formal Cleaners Inc.

Vyriškų Moteriškų RUBŲ Taisymas Valymas

GREITAS PATARNAVIMAS
Paimam visą darbą iš jusų namų ir pristatom gatavą atgal.
Telefonuokit HEnderson 3050

J. Bindokas ir Sunai, Sav.
1194 East 79th Street

Apžiuri Lēktuvus

Sir Hugh Dowding, right, Britain's "air ambassador" to the U. S., is shown the fine points of a new high-speed Martin bomber by J. T. Hartson, executive of the Glenn Martin company. Sir Hugh is making a survey of our aircraft factories.

Britų "oro ambasadorius" atvykęs Amerikon, apžiurinēja naujus Amerikoje dirbamus greituosius bombanešius, kuriu Anglija nori gauti savo karui prieš Vokiečius.

PATYS SAVE SUMUŠA

Pasirodo, Liaudis apie tą Stalino 'Saulę' Nieko Neišmano

Kauno komunistinis laikraštis Tarybų Lietuva nusiskundžia kad okupuotoje Lietuvoje esą žmonių kurie saką jog "ką Sovietų Rusija yra padarius per 23 metus, mes, suprask, Lietuviai, jau esame padarę per 4 mēnesius".

Tame pat straipsnyje sakoma kad "mes turime reikalą su socializmu dar tiktai kelintas mēnuo. Daugumas musų seniau arba visai nieko apie tai nežinojo arba tik labai miglotai tenusivokē (aš manau, dovanokite, — pastebi laikraštininkas, — kad dar ir dabar nedaug kas tepasikeitē)".

Šis oficiozo Tarybų Lietuvos prisipažinimas yra vertingas daugeliu atžvilgių. Mes praeisime tylomis pro frazę apie "socializmą", kurį bolševikai vykdo Lietuvoje. Bet juk kai savo laiku buvo rengiami rinkimai į "liaudies seimą", kurio atstovai nubalsavo prisijungimą prie sov. Rusijos, buvo skelbiama jog 99 nuoš. gyventojų balsavę ir išreiškę valią įsijungti į "galingą socializmo šalį", o dabar pasirodo kad "daugumas musų seniau arba visai nieko apie tai nežinojo arba tik labai miglotai apie tai tenusivokē".

Nors tas laikraštis sako "dar ir dabar nedaug kas tepasikeitē", bet tuo pat metu iš okupuotos Lietuvos kasdien Stalinui siunčiami šimtai telegramų kuriuose "Lietuvos gyventojai reiškia ugningą padēką už laimingo socialistinio gyvenimo įvedimą."

Kas pajiegs suprasti visą šią Lietuvos bolševikēlių galvojimo makalynę?

KOMUNISTŲ partijos Kauno organas Tiesa praneša kaip vyko derliaus surinkimas Ukmergēs ir Utenos apskrityse. Laikraštis atvirai pripažysta kad daugiausia netvarkos pasireiškē naujai įsteigtuose valstybiniuose ukiuose - sovhozuose. Jų administratoriai nemokēję darbininkams tiek kiek aplinkiniai valstiečiai, todel darbininkai ēję pas tuos kurie daugiau mokēdavo. Šis komunistų spaudos prisipažinimas parodo kad darbininkai yra išnaudojami komunistų ukiuose, kur darbininkams nemoka normalis atlyginimas. O bolševikai tiek daug prišneka apie "išvadavimą" nuo "kapitalistų ir dvarininkų".

Naudoti Plumbing ir HEATING REIKMENYS

Sinks, Bathtubs, Closets, Boilers, Heaters; Steam ir Hot Water Boilers ir Radiators.

Empire Plumbing & Heating Contractors
1972 E. 55TH ST. EN. 3213

JAU VISAI GREITAI PRADĒS EITI DIRVOJE

ALPIS
KĘSTUČIO IŠLAISVINTOJAS

ŠI APYSAKA APIMA ĮVYKIUS:

Marienburge, kryžiuočių pilyje; Trakuose, Kęstučio tēviškēje; Vilniuje, Lietuvos sostinēje; Gaižuvoje, Alpio tēviškēje; Kaune, Lietuvių tvirtovēje, kurią valdē Kęstučio sunus Vaidotas; apima išgriovimą Kauno pilies, Vytauto Prisieką, kovas su kryžiuočiais per keliolika to laikotarpio metų; Kęstučio sunaus Butauto pabēgimą pas kryžiuočius; Alpio meiliškus prietikius Trakuose ir Vilniuje, ir daug kitų svarbių dalykų.

Skubēkit įsigyti šią naudingą knygą

NAMŲ DAKTARAS
Tiktai $1.00

Trumpi, aiškus apibudinimai kelių šimtų kasdieninių ir sunkių ligų ir nesveikumų kokie žmogų paliečia, nuo paprasto gerklēs skaudējimo iki sifilio, vēžio ir kitų ligų. Visos ligos knygos pabaigoje sužymētos alfabetiškai, lengva rasti. Knyga 174 psl.

Iki dar jų turim, po $1.00 (persiuntimui į kitą miestą reikia pridēti 10c.)

Reikalaukit "Dirvoje"
6820 Superior Ave. Cleveland, O.

SAPNININKAS

Didelis, gausiai paveiksluotas Sapninykas, gražiai sutvarkytas, išaiškinantis kiekvieną sapną. Kiekvienas privalo jį turēti savo namuose.

Kaina su prisiuntimu $1.00.

Reikalaukit "Dirvoje"
6820 Superior Ave. Cleveland, Ohio

Skani Lietuviška Duona

NEW DEAL BAKERY

PR. KUNCAITIS
Savininkas ir Kepējas
4023 E. 141 ST.
Telefonas WAshington 3227

Skani Lietuviška Ruginē Duona, šviežia balta Duona, visoki Pyragaičiai, Pyragai Vestuvēms, Baliams ir tt. Pristatom tiesiog į namus, sulyg pareikalavimo.

VISADA PRAŠYKIT NEW DEAL DUONOS
Reikale telefonuokit, arba parašykit mums už 1c atvirutę.

CLEVELANDO IR APIELINKĖS ŽINIOS

"DIRVA"—6820 Superior Avenue, ENd. 4486—Atdara vakarais

APSIVEDĖ ADOMAS SU JIEVA

Plačiai žinoma Clevelandietė, Jieva Petraitienė, ir Adomas Noreika, iš Detroito, kilęs iš Srcanton, Pa., apsivedė pirmadienį, Sausio 27 d. šliubą davė Kun. Vilkutaitis, Šv. Jurgio parapijos klebonas.

Noreikai gyvens Clevelande. Linkėtina jiems geriausios laimės.

Taipgi pirmadienį, Šv. Philomenos bažnyčioje apsivedė Juozas Muliolis, žinomo biznieriaus ir veikėjo Muliolio sunus, su Florence Krockers.

Po vestuvių Juozas išvyko į Floridą, kur stoja Suv. Valstijų kariškon tarnybon. Jaunoji iškeliavo tulam laikui su juo, vėliau gryš gyventi Clevelande, iki vyras atsitarnaus. Juozas Muliolis yra 2-ras Leitenantas.

Jaunai porelei linkėtina visokių laimių.

Jonas ir Juzė Aleknai Sausio 27 d. minėjo savo vedybinio gyvenimo 25 metų sukakutves.

KALBĖTOJAS BUS IŠ CHICAGOS

Vasario 16-tos dienos šventė artėja. Ji bus iškilmingai apvaikščiota sekmadienį, Vasario 16, LIETUVIŲ SALĖJE, su įvairiu programu.

Kalbėtojas bus Jonas Jasinskas, nesenai atvykęs iš Lietuvos, dabar esantis Lietuvos Konsulato Chicagoje nariu. Be jo kalbės P. J. Žuris ir kiti.

Skautai Vyčiai atliks patriotinį vaizdelį su dainomis ir tt.

Kiekvieno Lietuvio pareiga Amerike dalyvauti savo tėvynės 23 metų nepriklausomybės paskelbimo sukakties paminėjime.

Po programo bus balius, šokiams gros Albertas Nemanis ir jo orkestras.

Įžanga į šį vakarą papigin-ta, tik 25c.

Nepasisekė Apgauti

Komunistų valdomas komitetas "Svetimtaučių Apsaugai" Amerikoje ruošia Clevelande konferenciją, į kurią sumanė įtraukti žymius Clevelando piliečius ir ateivių laikraštininkus. Pagaliau išėjo aikštėn to komiteto spalva, ir visi Amerikonai atsisakė buti konferencijos rėmėjais ir joje dalyvauti.

Dirvos redaktorius šitaip atsakė tiems organizatoriams:

"Geri ateiviai visada buvo ir yra apsaugojami Amerikos valdžios ir jiems saugoti jokie komitetai nereikalingi. Jeigu reikalinga kokia apsauga tai kad Amerikos valdžia apsaugotų ateivius nuo tokių komitetų."

•**GATVEKARIŲ kompani ja** neprieina prie jokios sutarties su miesto valdyba del gatvekarių operavimo. Pagaliau prieita išvados kad miestas turi pirkti tuojau Cleveland Railway gatvekarius ir busus ir imti operuoti kaipo miesto nuosavybę. Kompanija nepriima miesto valdybos išdirbtą sutarties planą.

•**STREIKAI Clevelande** pradeda plisti labiau, ir gali atsiliepti į šalies gynimo pasiruošimo darbus. Federalė valdžia atsiuntė savo taikytoją.

•**NUSIŽUDĖ.** Nuo Superior tilto nušoko ir nusižudė tulas MacLean, 58 m. amžiaus, buvęs Federal Life Insurance Co. agentas.

•**WHITE Motor Co.** Clevelande turi virš 35 milijonų dolarių vertės užsakymų iš karo departmento padarymui įvairių motorinių vežimų. Kompanija didins savo dirbtuves.

MIRIMAI

JONAS JUŠKA

Jonas Juška, 56 metų, nuo 1092 E. 67 St., mirė Sausio 27, pašarvotas Della Jakubs laidotuvių namuose. Palaidotas 30 d. Sausio, Kalvarijos kapinėse. Pamaldos atsibuvo Šv. Jurgio bažnyčioje.

Liko žmona, Ona, trys sunai, Jonas, Petras, Antanas, ir dvi dukterys, M. Čeraukienė, ir Anelė.

Laidojime pasitarnavo laidotuvių direktorė Della Jakubauskienė.

• • •

MAGD. GARKAUSKIENĖ

Magdalena Garkauskienė, 46 m., po tėvais Gedraitytė, nuo 1409 E. 65 St., mirė Sausio 28. Laidojama Vasario 1 d.

Velionė paėjo iš Skriaudžių, Suvalkijos. Amerikon atvyko 1922 m. Liko duktė, Adelina, ir brolis, Aleksandras Gedraitis.

Pašarvota N. A. Wilkelio laidotuvių namuose. Pamaldos Vas. 1 d. Šv. Jurgio bažnyčioj.

• • •

DOMINIKAS ŠVEDAS

Dominikas Švedas, 58 metų, nuo 7303 Hecker ave., mirė 25 d. Sausio. Palaidotas 29 d.

Liko žmona, Marcelė, ir vaikai: Margaret Matt, Josephine Richmond, Donaldas, ir brolis Juozas. Edwardsville, Pa., gyvena sesuo, Rožė Vitkauskienė.

Pamaldos atsibuvo Šv. Jurgio bažnyčioje. Laidotuvėse pasitarnavo N. A. Wilkelis.

Paėjo iš Navikų k., Punsko p., Suvalkijos. Amerikon atvyko 1898 m.

• • •

MOTIEJUS VOSILIUS

Motiejus Vosilius, 49 metų, nuo 1013 E. 72 st., mirė Sausio 24, palaidotas Sausio 28, su pamaldomis Šv. Jurgio bažnyčioje. Laidotuvėse pasitarnavo laidotuvių direktorius N. A. Wilkelis.

Liko žmona, Ona Gecevičienė, ir duktė Lillian.

• • •

JUOZAS MARKEVIČIUS

Juozas Markevičius, 58 metų, nevedęs, nuo 2255 Hamilton av., mirė Sausio 4 d., nuo susižeidimo puolant nuo laiptų. Palaidotas Sausio 8 d.

Iš Lietuvos paėjo Bunikių k. Kaimelio p., Suvalkijos. Amerikoje išgyveno apie 38 metus.

Clevelande liko broliai Jonas ir Kazys ir kiti giminės. Lietuvoje dar tebėra gyva jų motina.

•**BIEDNŲ tėvų vaikai** kurie lanko mokyklą, galės gauti dantų priežiurą miesto įsteigiamoje klinikoje. Apie tai vaikai gaus patirti per mokyklas.

•**GATVEKARIŲ** motormanai ir konduktoriai nutarė reikalauti daugiau mokesties už darbą, bendroje sumoje apie $1,500,000 metuose. Jų yra apie 3000. Kompanija siulo jiems tik po 2c į valandą daugiau.

•**RAŠTINĖSE Clevelando** išdirbystėse ir įstaigose jau pradeda pritrukti sekretorių tinkamų patarnauti didžiųjų biznių ir dirbtuvių vedėjams.

PARSIDUODA NAMAI

2 šeimų ant E. 70th St., 6 kambarių pavienė ant Quinby Ave. Kaina visai prieinama, išdalinimui pavėldėtoju turto. (4)

PO. 1188 GL. 9600

REIKALINGA MERGAITĖ AR SENYVA MOTERIS

prižiurėti kudikį per 5 dienas, mokestis $7; šeštadienį ir sekmadienį gali gryžti namon, arba ir vakarais eiti namon. Atsišaukit tuojau: Mrs. Zvinis, 13501 Durkee ave.

APIE VAIZBOS BUTO SURINKTAS AUKAS

Spalių 6 d. 1940 m. Clevelando Lietuvių Vaizbos Butas surengė prakalbas Dr. Račkui ir Dr. Vileišiui. Tą vakarą visuomenė suaukavo $76.75. Užmokėjus už salę, ir kalbėtojų keliones ir jiems už sugaištą laiką, kaipo tik ką iš Lietuvos atvykusiems, gryno pelno liko $18.46. Tie pinigai guli Lietuvių Vaizbos Buto kasoje, vieton pasiųsti Lietuvos pabėgėliams šelpti, kaip visuomenė tam tikslui aukavo.

Apie tas aukas advokatėlis Elzė savo mizernoj gazietėlėj štai kaip nukalba:

"Veltui K. S. Karpiau.... purvini kitus asmenis, kurie nesutinka Smetoniškų išrugų šelpti **su biznierių pinigais**..."

Anot to advokatėlio, tos aukos jau **liko biznierių (Vaizbos Buto) pinigai,** ir niekam negalima reikalauti tų pinigų siųsti šelpimui Lietuvos pabėgėlių.

Tokia tai yra praktika advokatėlio Elzės: surinkai žmonių pinigus ir pasilaikyk savo kišeniuje....

Kada Vaizbos Butas nutarė tas prakalbas rengti, pereitą rudenį, jau tada Vaizbos Buto nariai Dirviečiai pakėlė sumanymą kad likusias aukas siųsti per Lietuvos Pasiuntinybę, nes Vaizbos Butas susideda iš maišytų nuomonių biznierių, todel skiriant į kurios nors srovės fondą gali kilti ginčų.

Po tų prakalbų, Vaizbos Butas susirinkimą laikė tik šių metų Sausio 12 d., nes buvo susirgęs sekretorius.

Šiame Vaizbos Buto mitinge tautininkai nariai vėl pakėlė tų aukų klausimą ir siulė kuogreičiausia aukas pasiųsti Lietuvos Atstovybei, nes negražu prieš visuomenę, kuri aukojo nukentėjusiems šelpti, o pinigai vis dar laikomi Clevelande.

Bet pažiurėkit kas atsitiko: advokatėlis Elzė turbut nujautė kad šiame susirinkime bus kalbama apie aukų išsiuntimą, tai jis į Vaizbos Buto mitingą atsiuntė savo drukorių Povilą Šukį, kuris apsiašarojęs ėmė rėkti kad šių pinigų negalima pabėgėliams siųsti, "jie po Berliną vaikšto baltom pirštinaitėm apsimovę, persivalgę ir visko pilni" ir daugiau nesąmonių prišnekėjo. Šukį palaikė ir jo gazietos finansuotojas, ir jokiu budu nebuvo galima nutarti kad tos aukos butų išsiųstos tam tikslui kuriam visuomenė aukavo. Parėjęs namon, tas drukorius išpasakojo visą "istoriją" advokatėliui Elzei, ir jis patyręs kad aukos paliko Vaizbos Buto iždė, iš džiaugsmo paskelbia tas aukas jau **"biznierių pinigais".**

Blogiau dar tas kas už aukų palikimą rėkė tie kurie tose prakalbose nebuvo ir nei cento neaukavo....

Del poros žmonių negražios politikos, Vaizbos Butas gauna visuomenėje juodą dėmę.

Šis paaiškinimas skelbiama del to kad visuomenėje plinta visokios kalbos apie tas aukas, ir del to kad ta mizerna gazietėlė nori primesti tas aukas biznieriams, kurios jiems jokiu budu nepriguli.

Vaizbos Butas butų pasidaręs sau garbę jeigu butų nepaklausęs tų skymerių ir butų dar iš savo iždo pridėjęs desėtką-kitą dolarių, nes pinigų [illegible] ir pasiuntęs Lietuvos nukentėjusiems šelpti.

Mizernos gazietėlės drukoriai gal tikisi tas aukas pagauti į savo fondą, kurį sutvėrė neva Lietuvos reikalams....

Toliau, advokatėliui Elzei galima tiek pridėti: Lietuvos visi žmonės buvo piemenimis ir išaugo į dorus žmones, prakilnius vadus. Bet bėda su tokiais kurie išsivystė į nedorėlius ir žmonių išnaudotojus. Kasdien vis naujų ir naujų apipasakojimų apie Elzės darbelius iš žmonių išgirstama.

Žinantis.

Youth's Forum

PHONE: ENdicott 4486 — 6820 SUPERIOR AVE. - CLEVELAND, OHIO

LITHUANIAN LITERARY TRENDS

Continued From a Previous Issue

STORY

S. Čiurlionienė, dramaturgist, has taken to the novel within the past year; in 1937 she produced "Šventnarė", a novel which described the lives of Lithuania's nuns and also priests. Moreover, mention must be made of other new novelists. P. Orintaitė has written a social novel, "Paslėpta žaizda", and "Daubiškės inteligentai"; Buivydaitė has written "Atversti lapai", a novel on the life of the teacher; another is Nelė Mazalaitė, who was, formerly, a short-story writer; Karolė Požėraitė; K. Inčiura, the neo-romantic, half-realist, and half short story writer; K. Jankauskas, author of "Jaunystė prie traukinio", a novel written in impressionistic style; Teofilis Tilvytis, satirist, humorist, author of "Kelionė aplink stalą", a novel taken from the lives of governmental clerks; Ivošiškis, who distinguished himself in 1937 with the cultivated style and graceful composition of his novel "Spudai" (the title represents the name of the town wherein all the action of the story takes place); and, with many others, Jonas Šukys, author of "Komunistas", a novel dealing with the bolshevist deluge of 1919.

The Lithuanian novel, having been established on a firmly realistic, true-to-life base, developes along with Lithuanian life. . . seeking to influence it, to give this life a new momentum, a new liveliness . . . to awaken a desire in the Lithuanians for a rebirth of culture to restore, reform, beautify, and develop the growing Lithuanian culture.

Dramatic Literature

Only a scanty number of traditions has been handed down to the newer Lithuanian dramatic literature by the older dramaturgy. Keturakis' "Amerika Pirtyje". Žemkalnis' "Blinda", Petliukas' "Velnias ne Boba" and a few other plays made up an attractive repertoire for the country and village stages but when Lithuanian plays were needed for the Lithuanian National Theatre, there was nothing to choose from.

Petras Vaičiunas must be mentioned first of all. From its very beginnings, Vaičiunas associated himself intimately with the growing Lithuanian National Theatre; eventually he became acquainted with dramatic technique and with the stage itself and he began to write plays. Though his early works, "Pražydo nuvytusios gėlės" for instance, were weak from the point of view of technique, his later work was more adapted to the theatrical stage. However, Vaičiunas still persisted in constructed individual and single scenes replete with beautiful dialogue and allowing the whole of the play, its unity, to become very weakly artificial.

Vaičiunas based his plays on reality. Without discrimination, he took contemporary scenes from life good or bad, and adapted them to the stage. "Tuščios pastangos", "Patriotai", "Sudrumsta ramybė" and "Nuodėmingas angelas" . . . all of these lash the evils which have arisen in the Lithuanian independent state, they lash careerism, political parties, hypocrisy, and two-faced morals. Dark colors are seen everywhere in the plays of Vaičiunas. The sun seldom shines . . . but when it does shine, it bursts forth in brilliant rays. The bard of the sun cannot manage without symbolism in poetry and so it was in drama; however, the symbolism employed by Vaičiunas is easily stifled by the realism of the life he portrays.

Vaičiunas created a positive type, a positive life, in the past few years. He assumed the role of a contrary reformer, attacking all that is old and rotten, and upholding everything that is new and stately. Vaičiunas developed new characters; he sought the best road to follow and, finding it, he portrayed it on the stage. His latest plays, "Naujieji žmonės", "Sulaužytoji priesaika", and "Aukso gromata", study the results of land reforms, the disappearance of Polish noblemen and the corresponding rise of the new Lithuanian landowners, and the Vilnius problem viewed in the light of the near future. He portrayed the revolutionary episode of 1863 in his "Aukso gromata" and it portrayed and showed the dramatist's liveliness, his perpetual freshness, and his striving toward improvement in his creative ability . . . even though constant creation often dries up these qualities. Vaičiunas follows along with the times; he will be marked as a playwright produced by life and a playwright who has made his contributions to life.

(To be Continued)

Two Lithuanians in Charity Opera

Smetana's Colorful Opera, "The Bartered Bride" was presented at the Public Music Hall on Monday, January 27th. It was not a publicity stunt by anyone or for anyone, but a opera conducted and participated in by charitable people, the proceeds of which was donated to the 1941 Infantile Paralysis Fund.

Two of our local and talented singers were in the chorus, they were Miss Stella Malonis and Mr. Joseph Bendler. It was a well attended and very profitable affair, so three cheers for these two and all the others who aided those who are "down and out" by contributing their time and talent to such a worthy cause.

LAST REMINDER

Just a few words, as a last minute reminder that tomorrow, Saturday, February 1st is the date of the Lithuanian Womens' Club annual dinner dance. This year it is being held at the Euclid Ballroom of the Hotel Statler. Music as previously mentioned will be furnished by Jon Beljon's Orchestra.

The dinner is to be one of those bowing waiter types, all of them overburdened with platters of the best, and best prepared food. It's one of those affairs that you and I only attend "once in a while", not because we can't afford them, but mostly because we don't have an occasion to participate in them. For the luscious dinner and the evening of dancing the bill of admittance is only $2.00 per person.

Vacations in Florida

Everyone has their own way of living life. Some like to educate and go on educating themselves, others prefer their hand at a bit of gambling, still others live just a routine life of earning and conservative spending. Be that as it may we learn that Frankie Lucas believes in vacationing once-in-a-while. Frank has rather a good position, and the draft may be along any month, so he and his boy friend are vacationing in good 'ole Florida. Frankie informs us that it's a good way to get away from washing one's face every day, just lie out in the burning hot sunshine and no one knows the dif.

JOHN G. POLTER

Lietuvis

Namų Maliavotojas, Popieriuotojas Dekoratorius

Atlieka visą namų aptaisymo ir apgražinimo darbą iš lauko ir iš vidaus.

Dabar duokit man savo namų aptaisymo darbą iš vidaus—popieriavimą, maliavojimą ir atliksiu darbą greičiau ir už prieinamesnę kainą negu galima atlikti vasaros metu.

495 East 123rd St.

Telefonas POtomac 6899

FARMERS POULTRY MARKET

Poultry for all occasions:

CHICKENS, DUCKS, GEESE, TURKEYS, and EGGS

Lietuviams paranki vieta — užkviečiame visus.

Cor. Superior and E. 43 St. ENd. 5025

SILVER HAIR

By Ona Pucetaitė

I noticed a couple silvery streaks
in your air,
And I noticed that you don't care...
Oh, sweet mother, just when that
silvery streak came?

I noticed father kisses your curls
just the same —
Mother, is he playing a game?
Darling, darling what will happen
to your sweet name?

Simonis kissed me tonight, mother
is that fair?
If he marries me won't he care,
When I get that silvery streak in
my blonde hair?

Grandpa loved grandma when she
got silvery hair,
Daddy to me is more than fair—
Simonis loves you not the color
of your hair.

SPORTS

By GEO. C. VENSLOVAS

Liths Smother St. Josephs

55 TO 13

The small St. Joseph team was no match for the Lithuanians and the Liths had a merry time of it, running up the highest score of the year in winning this game. Elmer Mazeika had a field day putting in 11 field goals and getting one point on a foul shot for a total of 23 points.

Last week we started a new policy on the team practice nite — from 6:45 until 7:15 the gym is turned over to the boys who will be the Lith team in the future. A few boys turned out on the first nite and we hope to see many more next week.

Box score of last week's game—

LITHUANIANS	G	F	TP
Miller J., F.	2	2	6
Mazeika, F.	11	1	23
Bardzaitis, C.	5	0	10
Miller P., G.	11	0	2
Paskevicia	3	0	10
Dubix, G.	2	0	4
Total	26	3	55

ST. JOSEPH'S	G.	T.	TP
Osolik, F	2	1	5
Krauey, F	2	0	4
Znidar, C.	0	0	0
C. Osolin, G.	0	0	0
R. Osolin, G.	2	0	4
Total	6	1	13

Celebrate Anniversary

With just a small group of good friends but amongst a very large group of fond memories Mr. and Mrs. John Alekna, of the 86th St. locale celebrated their 28th Wedding Anniversary on January 27, 1941. Two grand people, with an equally fine daughter whom they named, Florence, who probably added much to the contentment of those past 28 years. Here's hoping that you may add many, many more to that splend record, John and Josephine.

Pastaba Skatytojams

Kuomet negaunate kurio Dirvos numerio tai prašydami Administracijos prisiųsti jį, nerašykit: "Negavau pereito numerio", bet pažymėkit: "Negavau nr. 5, 32, arba 44". Tada greitu laiku bus jums paziųsta tas tikras numeris kurio negavot.

DIRVA
Cleveland, Ohio

Nepritaria Gelbėjimui Anglijai

Col. Charles A. Lindbergh, as he testified before the house foreign affairs committee on the lease-lend bill. He suggested a "negotiated peace" in Europe.

Lakunas Lindbergh kalba Atstovų Rumų užsienių reikalų ųkomitete prieš Amerikos teikimą pagalbos Anglijai. Jisai sako kad Anglija turėtų baigti karą su Vokiečiais susitarimu.

PARSIDUODA RADIO

Naudotas, didelis, gerame stovyje, groja rekordus ir radio, už $20. Kreipkitės tuoj. Telefonas: IVanhoe 3826-W.

"Dirvai" išsirašyti nereikia laukti pradžios metų—įdėkit į laišką $1 dabar ir "Dirva" lankys jus ištisą pusmetį.

Visu smarkumu

TEBEINA

Musų Didžiausias

VYRŲ - VAIKŲ ŽIEMINIŲ RUBŲ

Išpardavimas!

VYRŲ SANFORIZED GERI MARŠKINIAI Du už $1.75 — 89c

VYRŲ ŽIEMINIAI ŠILTI APATINIAI Union Suits. 2 už $1.75 — 89c

VYRŲ OXFORD DARBINĖS KELINĖS — 1.19

VYRŲ SEMI-DRESS ŽIPONAI, gražių spalvų ir bryžiuotų audinių — 1.98

Kolei dar jų turim

8 VYRŲ OVERKOTAI
4 VYRŲ SIUTAI dviem kelinėms
6 VAIKŲ SIUTAI dviem kelinėm

— $5

Šimtai kitų speialių nupiginimų kurių nepraleiskit. Tai proga sutaupyti daug pinigų!

DYKAI

Eagle Stams su pirkiniais. Stampų knygeles priimam.

THE KRAMER & REICH CO.

7010 Superior Ave.

Atdara vakarais.

Lietuviška Didelė Išdirbystė

Langams užtraukti Blindų (Shades)

VENETIAN BLINDS

DABAR LAIKAS JAU PRADĖTI APSIRUPINTI PUOŠTI SAVO LANGUS SU

Naujais Shades ir Venetian Blinds

Mes pasirengę Lietuviams patarnauti prieinama kaina.

STATE WINDOW SHADES

HEnd. 2149 • 1248 E. 79 St. • J. Pečiulis, Sav.

DELLA C. JAKUBS

(JAKUBAUSKIENĖ—Laisnuota Laidotuvių Direktorė)

REIKALE VEŽIMAI LIGONIAMS PERVEŽTI.

Kambariai pašarvojimui leidžiama naudotis nemokamai.

LITHUANIAN FUNERAL HOME

6621 Edna Avenue • ENd. 1763