KELEIVIS
DARBO ŽMONIŲ LAIKRAŠTIS

Prenumerata metams:
Amerikoje $2.00
Pietų Amerikos Valstybėse, Kanadoje ir kitur $3.00
Prenumerata pusei metų:
Amerikoje $1.25
Kanadoje ir kitur už Suvienytų Valstijų $1.50
Apskelbimų kainų klauskit aišku. Kreipiantis su kokiais nors reikalais adresuokite:
KELEIVIS
253 Broadway, So. Boston, Mass.

KELEIVIS

THE TRAVELER ——— LITHUANIAN WEEKLY

KELEIVIS
LITHUANIAN WEEKLY

Represents over 75,000 Lithuanians in New England, and about 1,000,000 in the United States.

THE BEST ADVERTISING MEDIUM

Advertising Rates on Application.

KELEIVIS
253 Broadway, So. Boston, Mass.

NO. 6 | Keleivio Telefonas SOUth Boston 3071 | SO. BOSTON, FEBRUARY-VASARIO 9 D., 1938. | "Entered as Second Class Matter" February 23, 1905, at the Post Office at Boston, Mass., under the Act of March 3, 1879 | Keleivio Telefonas SOUth Boston 3071 | METAI XXXIII

Lietuvos Fašistų Cenzura Užgniaužė Griniaus Balsą

JO LAIŠKAS DABAR PASIEKĖ AMERIKĄ.

Dr. Grinius norėjo pasiaiškinti Lietuvos spaudoje, kodėl jis pasirašė Amnestijos Peticiją.

Kaip jau žinome iš Bendro Demokratinio Fronto pranešimų, Lietuvoje dabar yra renkami po Amnestijos Peticija parašai, kad butų paleisti politiniai kaliniai. Po ta amnestija pasirašė ir buvęs Lietuvos Respublikos prezidentas Dr. K. Grinius. Tačiau žvalgybos agentai pradėjo skleisti visuomenėj melagingus paskalus, buk Dr. Grinius po ta peticija nekuomet nesirašęs. O kai Grinius parašė Lietuvos laikraščiams atvirą laišką, norėdamas tą šnipų melą sugriauti ir paaiškinti visuomenei, kodėl jis po ta peticija pasirašė, tai fašistinė cenzura uždraudė laikraščiams tą laišką skelbti.

Bet šiomis dienomis keliatas to laiško kopijų pasiekė Ameriką ir mes jį čia skelbiam musų išeivijos žiniai. Štai nuorašas:

"Meldžiamas pone Redaktoriau!

"Pasinaudojęs 22 Konstitucijos straipsniu, aš buvau pasirašęs po amnestijos įstatymo sumanymu, kuris, kai prisirinks 25,000 parašų, žada but įteiktas seimui svarstyti. Kai parašams rinkti lakštai pradėjo kursuoti, tai saugumo departamento agentai ir šiaip kai kurie gyventojai paabejojo, ar tikrai tuose lakštuose mano parašai padėti. Bandžiau 'Liet. Žiniose' ir 'XX Amžiuje' pranešti trumpai, kad taip, ir kad aš savo ranka tenai pasirašiau. Deja, tuos dienraščius cenzuruoja organai mano laišką nepraleido...

"Šiuo kartu noriu duoti tuo reikalu kai kurių paaiškinimų. Kas skaito valdžios leidžiamus Lietuvos statistikos metraščius, tas galėjo juose pastebėti, kad musų suimtieji kasmet prasėdi įvairiose vietose apie pusantro miliono parų, kas valstybei atsieina skaitant valdžios nustatyta taksa po 3 litus parai, apie puspenkto miliono litų. Tai musų neturtingai valstybei nemaža našta.

"Teismai ir kitos baudžiamosios įstaigos kasmet nubaudžia netoli 9 tukstančių žmonių. Kalėjimų tuštėjimo nematyt. Atbulai, rodos, kad yra **linkimo suimtųjų skaičiui augti.**

"Musų kalėjimai perpildyti, o kai kada net prikimšti. Juose nevienas uždarytas gauna džiovą, proto ir kitų ligų. Vádinasi daug žmonių pasidaro invalidais ir išėję iš kalėjimo buna nedarbingi. Kiti pabuvę kalėjime ištvirksta, pasidaro išdavikai, provokatoriai, visuomenės atmatos, parazitai."

Išparodęs, kiek toks kalėjimiškas tautininkų rėžimas daro skriaudos Lietuvos žmonėms ir pačiai valstybei, Dr. Grinius pareiškė, kad šitokią nepakenčiamą buitį galima palengvinti tiktai **Amnestijos Įstatymu,** ir todėl jis po tokio įstatymo sumanymu padėjęs savo parašą.

Deja, šitas Griniaus paaiškinimas neišvydo Lietuvoje šviesos, kaip neišvydo ir pirmiau rašytas.

Plaukia Gelbėt Rusus Ant Ledo.

Iš Murmansko pereitą sąvaitę išplaukė Sovietų garlaivis "Murmanec" gelbėti 4 rusų mokslininkus, kurie buvo įsteigę stotį ant ledo lyties. Kartu išplaukė ir ledlaužis "Taimyr," pasiėmęs 3 orlaivius ant savo denio. Ledo lytis, ant kurios rusai buvo apsigyvenę, atsitolino nuo žemės ašigalio ir pradėjo plaukti Islandijos link. Plaukdama ir susidurdama su kitomis lytimis, ji pradėjo trupėti ir eiti mažyn, todėl žmonėms pasidarė jau pavojinga ant jo ilgiau buti. Per 4 mėnesius jie tenai turėjo nuolatinę naktį ir tik pereitą sąvaitę pirmu kartu išvyko saulę.

Kiniečiai Gavo Daug Ginklų.

Anglų pristatytos karo medžiagos užteksią ištisiems metams.

Šanchajaus žiniomis, šiomis dienomis anglai per savo koloniją Honkongą pristatė Kinijai tiek amunicijos ir ginklų, kad Čian Kaišeko armija dabar galėsianti kariauti prieš japonus čielus metus. Visa šita karo medžiaga buvo atvežta iš Anglijos į Honkongą, o iš čia pergabenta į laikinąją Kinijos sostinę Hankau. Japonai nėrėsi iš kailio, norėdami perkirsti kelią tarp Honkongo ir Hankau, bet tas jiems nepavyko.

Baliuno Katastrofoj Žuvo 13 Rusų.

Šį utarninką iš Maskvos atėjo žinia, kad pereitą nedėldienį tolimoj šiaurėj, Murmansko apylinkėj, įvyko didelė nelaimė su baliunu "V-6," kuris ruošėsi lėkti į Grenlandijos jurą gelbėti ledo lyties nešamus 4 Sovietų mokslininkus. Baliunas atsimušęs į aukštą kalną ir suiręs. Jame buvo 13 žmonių ir visi žuvo.

DU PONT PADARĖ PERNAI $88,031,943 PELNO.

Du Pontų sprogstamųjų medžiagų ir kitokių chemikalų kompanija pareitais 1937 metais padarė $88,031,943 gryno pelno. Ir plutokratai vis rėkia, kad "negana" turi pelno, vis reikalauja, kad valdžia sumažintų mokesčius.

JAUNASIS KELLOGG NUŠAUTAS.

Pereitą nedėldienį Chicagoje buvo rastas savo ofise nušautas jaunasis Kellogg, Hew Foods firmos prezidentas.

Mussolinis Užgrobė Sovietų Pinigus.

Iš Maskvos pranešama, kad Italijos fašistai konfiskavo Sovietų Sąjungos pinigus, kurie buvo padėti Milano banke prekybos tikslams. Mussolinis liepęs tuos pinigus atiduoti Ansaldo laivų statybos kompanijai, kuri statiusi Sovietams karo laivus ir skundžiasi, kad Sovietai pasilikę jai skolingi apie $1,300,000 ir atsisakę mokėti.

Sovietų vyriausybė nusiuntė Mussolinio valdžiai aštrią protesto notą dėl tų pinigų užgrobimo. Ji sako, kad italų laivų kompanijai ji nesanti nieko skolinga; jos reikalavimai esą visai nepamatuoti ir italų valdžia neturinti jokios teisės Sovietų pinigus konfiskuoti.

Bet fašistai jokių teisių nežiuri. Ar jie turėjo teisę užpulti ramią Etiopiją? Ar jie turi dabar teisę bombarduoti iš oro Ispanijos miestus? O bet gi jie visa tai daro. Fašizmas yra valstybinis banditizmas.

Anglijoj Iškeltas Šnipų Sąmokslas.

Šiomis dienomis Londone buvo suimti 4 vyrai, visi buvę ar esamieji Woolwich ginklų arsenalo tarnautojai. Jie fotografavę slaptus Anglijos ginklų planus ir rengėsi siųsti juos "svetimai valstybei." Juos išdavė valdžios kontra-špionažo agentė, kuri teisme yra vadinama "Miss X." Iš jos liudymo išrodo, kad su tuo sąmokslu yra kažin kaip surišta komunistų organizacija "Friends of Soviet Union."

SOVIETAI DAVĖ LEIDIMĄ PAMATYT RUBENS'IENĘ.

Amerikos atstovas Hendersonas pranešė iš Maskvos savo vyriausybei Washingtone, kad Sovietų valdžia pagaliau davusi jam leidimą pamatyt Amerikos pilietę Rutą Marie Rubens'ienę, kuri dabar sėdi su savo vyru Maskvos kalėjime kaip šnipė. Iki šiol rusai nenorėjo sutikt, kad Amerikos atstovas eitų su ja kalbėtis.

SOVIETAI NUTRAUKĖ RYŠIUS SU JAPONAIS.

Nuo 1905 metų tarp Japonijos ir Rusijos buvo sutartis keistis armijos karininkais. Rusija nusiųsdavo tam tikrą skaičių savo karininkų Japonijon, o Japonija tiek pat saviškių atsiųsdavo Rusijon. Dabar Sovietai šitą sutartį nutraukė.

GEN. ŽELIGOVSKIS GAVO "OTSTAVKĄ."

"Havaso" pranešimu, lenkų generalas Želigovskis jau rezignavęs iš Lenkijos tautinės apsaugos komisijos pirmininko — rezignavęs dėl to, kad toji komisija priėmė rezoliuciją, pareikšdama jam nepasitikėjimą. Tas nepasitikėjimas jam buvo pareikštas dėl to, kad Lenkijos seime Želigovskis pasakė smarkią kalbą prieš ministerį pirmininką, kaltindamas jį konstitucijos laužymu.

FAŠIZMO ŠMĖKLA MEKSIKOJ.

Meksikos dvarininkai, kapitalistai ir vyskupai, iš kurių buvo atimti dvarai, pradėjo burtis į kruvą prieš dabartinę vyriausybę. Jie ją nori nuversti, kad vėl galėtų atsteigti baudžiavą. Ginklų šitiems judošiams žada pristatyt Amerikos katalikų kunigai ir aliejaus kompanijos, kurias dabartinė Meksikos vyriausybė privertė pakelti darbininkams algas. Įdomus dalykas, kad apie šitą plutokratų sąmokslą prieš Meksikos valdžią Amerikos kapitalistų spaudoj beveik nieko nerašoma. Tuo tarpu Paryžiaus laikraštis "Ce Soir" skelbia, kad Valstybės Departamentas Washingtone žinąs visus šito sąmokslo planus. To laikraščio pranešimu, Meksikoj dabar esąs ruošiamas lygiai toks fašistų sukilimas, kaip 1936 metais įvyko Ispanijoj. Jis sako, kad jau keli mėnesiai kaip Vokietija ir Italija pradėjo siųsti Meksikos fašistams ginklus. Tuo tarpu ginklai esą siunčiami Nikaragon ir Guatemalon, o kai ateis reikalas, tai Meksikos fašistai juos iš tenai pasiims. Kiek tame tiesos, mes nežinom, bet pereitą sąvaitę Meksikos valdžia jau nusiuntė 10 lėktuvų saugoti Guatemalos ir Jungtinių Valstijų pasienius, kad užkirtus ginklų kontrabandai kelią.

Fašistai Bombardavo Ligonių Vežimus.

Iš Francuzijos pereitą sąvaitę važiavo Barcelonon keliolika vežimų ligoniams vežioti. Jie vežėsi su savim vaistų ir maisto sužeistiems respublikos karžygiams. Vos pervažiavus per Francuzijos sieną, vežimus užpuolė fašistų orlaiviai ir numetė 10 bombų, kurios sprogdamos 3 žmones užmušė ir 12 sužeidė. Vežimai buvo nupirkti amerikiečių ir francuzų suaukautais pinigais.

IŠSPROGDINO KOMUNISTŲ ĖDIKĄ.

Bulgarijos sostinėj Sofijoj tapo išsprogdintas D-ro Ivano Solonejevičio namas, užmuštas jo sekretorius, sužeista žmona ir sunus. Solonejevičius buvo piktas komunistų ėdikas ir rašinėjo knygas smerkdamas komunizmą. Jis nesenai pabėgo iš Rusijos, kur jis buvo areštuotas.

ATĖMĖ MAINERIŲ UNIJAI ČARTERĮ.

Mainerių unijos konvencija Washingtone pasmerkė Amerikos Darbo Federacijos pirmininką Greeną kaip darbininku išdaviką. Užtai dabar Green atėmė maineriams Federacijos čarterį. Keršija.

NUKRITO AUTOMOBILIŲ GAMYBA.

Detroito žiniomis, dabar Jungtinėse Valstijose ir Kanadoj padaroma tik apie 50,000 automobilių į sąvaitę. Pernai šiuom laiku buvo daroma po 72,000 per sąvaitę.

Hitleris Pašalino 14 Generolų.

Be to, 22 generolai ir 8 pulkininkai pažeminti.

Tarp Hitlerio ir Vokietijos karo vadovybės nebuvo sutikimo nuo pat nacių įsigalėjimo. Įtempimas kas sykį darėsi vis didesnis ir didesnis. Kad karininkų opoziciją sumažinus, Hitleris anais metais surengė karininkų skerdynę ir per vieną naktį buvo išžudyta 72 generolai ir mažesni karininkai. Bet tai nieko negelbėjo ir pereitą sąvaitę Hitleris turėjo daryti kitą "operaciją," nors šį kartą apsiėjo be kraujo. Jis 14 generolų pašalino, o 22 kitu generolu ir 8 pulkininkus nustumė į žemesnes ir mažiau atsakomingas vietas. Pašalintieji yra visi senos mokyklos kariškiai, visi junkeriai, aristokratai, kaizerio garbintojai. Jie laikė save kitokios veislės žmonėmis, kuriems skirta tik gert, valgyt ir valdyt. Išlaukinis jų požymis budavo monoklis, ėžiu kirpti plaukai, užriesti usai ir išpusta krutinė. Jiems einant gatve, visi turėjo trauktis iš po kojų. Taigi nereikia nei aiškinti, kad jie baisiai nekęsdavo Hitlerio, kuris armijoj tarnaudamas turėdavo valyti karininkams batus. Ir štai, paskutiniu laiku jie susitarė Hitlerį nuspirti į šalį, o Vokietijoj paskelbti monarchiją ir pasodinti ant sosto vieną kaizerio sunų. Bet Hitleris turi armijoj ir šalininkų. Be armijos jis juk negalėtų išsilaikyti nei vienos dienos. Tie jo šalininkai pranešė apie senųjų generolų sąmokslą ir nurodė, kaip tą sąmokslą paversti niekais. Ir štai, į tų senų generolų vietą paskirti Hitlerio sėbrai, o sąmokslininkai pašalinti. Operacija be kraujo.

Austrijoj Atgijo Naciai.

Paskutinėmis dienomis Austrijos naciai vėl subruzdo šumyt. Jie garbina Vokietiją, o niekina savo šalį, kurią valdo katalikiški fašistai. Manoma, kad tą upą pas juos sukėlė Hitlerio pozicijos sustiprėjimas Vokietijoj. Naciai nori, kad Austrija butų prijungta prie Vokietijos.

150 METŲ NUO BALTVEIDŽIŲ AUSTRALIJOJ ĮSIKURIMO.

Šiomis dienomis sukako 150 metų nuo to laiko, kai Anglijos laivas išsodino Australijoj 800 nuteistųjų prasikaltėlių, kurie įkurė tenai pirmutinę baltveidžių koloniją. Tai buvo 1788 metų 26 sausio dieną. Dabar Australija švenčia tas sukaktuves. Jos tęsis 3 mėnesius.

KANADA PRIEŠ FAŠIZMĄ.

Federalinė Kanados valdžia paskelbė, kad fašistinės gaujos, kurios dabar daro karinius pratimus Kanadoj, bus uždarytos.

TURKIJOJ POTVINIAI.

Smirnos apylinkėj, Turkijoj, kilo dideli potviniai. Gyventojai bėga į kalnus.

Didžios Fašistų Atakos Prieš Teruelį Susmuko

Kenoshoj Nominuotas Darbiečių Sąrašas.

"Milwaukee Leader" praneša, kad Kenoshos mieste, Wisconsine, bendra unijų atstovų konferencija nominavo pilną darbiečių kandidatų sąrašą ateinantiems miesto rinkimams. Miesto tarybon nominuoti Edward Weston, dailydžių unijos lyderis; Fabian Forbes, žalvario darbininkų unijos pirmininkas; Steve Peck ir Jon Martin (Marcinkevičius), žinomas lietuvių socialistų veikėjas, kuris ir dabar yra tarybos narys.

Mokyklų tarybon yra nominuoti Edward Rice ir Winand G. Kult, abudu darbiečiai. Į taikos teisėjus — John Kuehnl, darbiečių advokatas.

Šituos kandidatus nutarė remti visos CIO ir AFL unijos ir Farmer-Labor Federation. Išrinkta ir komitetas, kuris varys už juos agitaciją.

Japonai Įsakė Amerikonams Trauktis iš Kinijos.

Pereitą sąvaitę japonai paskelbė, kad jie pasiryžę sutriuškinti Kinijos armiją, todėl greitu laiku pradėsią bombarduoti apie 376,000 keturkampių plotą, kur gyvena apie 146,000,000 žmonių, ir liepė visiems amerikonams ir kitiems svetimšaliams iš tos teritorijos pasitraukti. Washingtono valdžia tuojaus šitam japonų įsakymui nusilenkė ir liepė savo kareiviams ir konsulatams tuojaus pasitraukti. Kaip išrodo, tai japonai išvys iš Kinijos visus Amerikonus ir Europos biznierius.

RAZBAININKAS FRANCO APSISKELBĖ "PREZIDENTU."

Francisco Franco, tas kruvinas Ispanijos žmonių galvažudys, pereitą sąvaitę pasiskelbė "Ispanijos prezidentu," kurio niekas nerinko. Be to, tas vagis pareiškė ir pretensijų, kad visi Ispanijos turtai priklauso jam. Bet kaip bus su kunigų dvarais, jeigu jis viską nori pasiglemžti sau?

LOJALISTAI NEBOMBARDUOS MIESTŲ FAŠISTŲ UŽNUGARY.

Ispanijos respublikos karo ministerija įsakė savo aviacijai nemėtyt bombų į miestus fašistų užnugary, nes nuo tokios taktikos daugiausia nukenčia nekalti žmonės. Bet fašistai, kurie sakosi giną bažnyčias ir popiežiaus tikėjimą, elgiasi kaip tik priešingai: jie atakuoja ne lojalistų armiją, bet beginklius žmones.

PER 2 MĖNESIU UŽMUŠĖ 5,993 ITALUS.

Etiopijos atstovybė Londone skelbia, kad per du paskutiniu mėnesiu Etiopijoj buvo užmušta 5,993 italai.

MUŠIAI TĘSĖSI TRIS SĄVAITES.

Lojalistų pozicijos dabar daug stipresnės negu pirma buvo.

Ispanijos lojalistai uždavė fašistams labai skaudų smugį, kuomet visai netikėtu mostu išlupo iš jų Teruelį, labai svarbų strateginį punktą. Todėl nestebėtina, kad generolas Franco sutraukė 100,000 kareivių, 250 itališkų ir vokiškų orlaivių, 100 šarvuotų tankų, ir puolė žut-but tą miestą atsiimti.

Pirmas jo žygis nepavyko. Viskas, ką jis laimėjo, tai svarbų strateginį La Muelos kalną į pietų rytus nuo Teruelio. Tą kalną fašistai atakavo 3 dienas ir 3 naktis be jokios pertraukos. Jie paklojo tenai tukstančius savo kareivių, kol galų gale lojalistai iš jo pasitraukė.

Pasilsėję kelias dienas ir sutraukę daugiau jėgų, fašistai pradėjo antrą ofensyvą prieš Teruelį, da smarkesnį negu pirmas. Bet po kelių dienų ir tas ištyžo. Lojalistai atmušė kiekvieną jų bangą ir kiekvieną sykį nugrudo priešą da toliau atgal.

Sausio 19 dieną fašistai pradėjo trečią žygį prieš Teruelį. Ir tai turėjo but pats didžiausis ir smarkiausis jų užsimojimas. Ir tiesa, jie atakavo kaip proto netekę. Lojalistai buvo įsidrutinę uolų viršunėse, nuo kurių skynė priešą kaip žolę. Fašistai atakavo lojalistų pozicijas ištisas tris sąvaites ir netik nieko nelaimėjo, bet daug ko neteko. Pavyzdžiui, lojalistai atėmė iš jų La Muelos kalną ir išmušė juos iš kitų pozicijų. Per tas tris sąvaites fašistams pavyko paimti tiktai Pancrudo miestelį. Bet šis miestelis guli klony tarp dviejų kalnų, kuriuos turi užėmę lojalistai, taip kad fašistai to miestelio ilgai išlaikyt negalės.

Šį panedėlį "New York Times" korespondentas telegrafuoja iš Barcelonos, kad didis fašistų žygis po trijų sąvaičių baisių kovų visiškai buvo sudaužytas ir susmuko. Jo pranešimu, gen. Franco jau atsižadėjo vilties Teruelį atsiimti. Jis palaidojo čia pusę savo armijos ir gali but, kad kartu su ja bus palaidotas fašizmas.

JAPONŲ SĄMOKSLAS KINIJOJ NEPAVYKO.

Kantono mieste Japonijos agentai kėsinosi padaryti perversmą, nuversti kiniečių nacionalistų valdžią ir pastatyti japonams palankų režimą. Sąmokslas laiku susektas ir 700 japonų areštuota.

NAMŲ STATYBOS BILIUS PRIIMTAS.

Namų statybos bilius, apie kurį savo laiku "Keleivy" buvo plačiai rašyta, jau priimtas ir Roosevelto pasirašytas.

APZVALGA

UŽ KĄ BUVO NUŽUDYTAS MAURUŠAITIS.

"Keleivy" buvo jau rašyta, kad pereitą rudenį Lietuvos tautininkai nužudė (užtroškino nuodingomis dujomis) jauną Suvalkijos ukininką, Aleksandrą Maurušaitį. Dabar Bendro Demokratinio Fronto organas "Išvien," kurį cituoja "Naujienos," paduoda aiškesnių žinių apie Maurušaičio nukankinimą. Sako:

"Musų tautos išsivadavimo iš fašistinės diktaturos istorijoje amžinai pasiliks įrašytas a. a. Aleksandro Maurušaičio vardas. Ar gali buti užmirštas toks žiaurus aktas? A. a. Maurušaitis yra žvalgybos provokacijos auka. Net pati žvalgyba pripažįsta, kad Mickus, kuris išdavė Maurušaitį, buvo jos pasamdytas agentas. Žvalgyba, kuri Lietuvai kaštuoja apie 25 milionus litų (per metus), nori kuo nors pateisinti savo veikimą. Ji užsiima provokacijomis. Tokios provokacijos auka ir buvo a. a. Aleksandras Maurušaitis."

Maurušaitis buvo mažažemis, bet susipratęs ukininkas. Pats gyvendamas vargingai, jis užjautė ir kitų vargams. Kai 1935 metais Suvalkijos ukininkai pradėjo bruzdėti prieš fašistinę tautininkų diktaturą, prie jų prisidėjo ir Maurušaitis. Dėl to žvalgyba pradėjo jį persekioti. Maurušaitis pasislėpė pas ukininką Botyrių ir viešai pradėjo nesirodyti. Bet prisiplakė prie jo žvalgybos agentas Mickus, apsimetė "didelių revoliucionierium" ir pradėjo provokuoti. Šnipo nepažindamas, Maurušaitis išsipasakojo, kad jis organizavęs ukininkus prieš Smetonos diktatūrą. Ir štai:

"1936 m. rugpiučio 27 d. jį nelauktai užklupo keli desėtkai ginkluotų žvalgybininkų pas ukininką Botyrių, Triobiškių kaime, Liudvinavo valsč. Žvalgybininkai, bijodami eiti į triobą, smarkiai apšaudė Botyriaus namą ir suėmė sužeistąjį Maurušaitį.

"Remiantis žvalgybos agento Mickaus ir apsaugos policijos parodymais, Maurušaitis apkaltinamas už visus Suvalkijos ukininkų judėjimo įvykius.

"Kariuomenės teismas 1937 m. liepos 30 d. nubaudžia a. a. Aleksandrą Maurušaitį mirties bausme. Apeliuojama į Tribunolą, bet ir pastarasis, spaudžiamas iš viršaus, patvirtina kariuomenės teismo sprendimą. A. a. Maurušaitį dabartinė fašistinė valdžia dujų kameroje negirdėtai žiauriai nužudė."

Ką dabar pasakys "Tėvynės" redaktorius, kuris tuomet taip džiaugėsi šito kankinio mirtimi?

DĖL FAŠIZMO LIETUVA TURI PRASTĄ VARDĄ AMERIKOJE.

"Draugas" rašo:

"Praėjusį šeštadienį **'Chicago Daily News'** įdėjo korespondenciją iš Paryžiaus apie Europos valstybių pasidalinimą pagal politinę ideologiją. Valstybės padalintos į fašistines ir demokratiškas. Fašistinės esančios šios: Italija, Vokietija, Albanija, Graikija, Portugalija, Austrija, Estija, Latvija, **Lietuva** ir sukilėlių valdoma Ispanijos dalis.

"Taigi Lietuva priskirta prie fašistinių valstybių. Kadangi fašizmas demokratiškoj Amerikoj nėra populerus, tai aišku, kad Lietuvos vardas dėl to nukenčia."

Mes jau senai esame nurodę, kad fašistinė tautininkų diktatura nustatė prieš mažiukei Lietuvai yra perLietuvą visas demokratines valstybes, ir kada Vokietijos fašistai ją užpuls, tai nebus kam ją užtarti.

KAS YRA "ROBINSONAI-RUBENSAI."

Gruodžio pradžioje Maskvon atvyko pora amerikiečių ir apsistojo "Narodnoj Gostinnicoj" ("Liaudies Viešbuty"). Jiedu užsiregistravo tenai "Robinsonų" pavarde, nes tokia pavarde ir Amerikos užsienio pasus turėjo. Staiga jiedu iš to viešbučio prapuolė. Washingtono valdžia kreipėsi į Sovietų vyriausybę su prašymu išaiškinti, kas su tais Amerikos piliečiais tenai atsitiko.

Praėjo kiek laiko, bet paaiškinimo iš Maskvos nebuvo. Washingtonas prašymą pakartojo. Maskva atsakė negalinti prapuolusių Robinsonų surasti. Vėliau atėjo iš Maskvos žinių, kad pavyko surasti Robinsono žmoną, iš kurios sužinota, kad jos vyras apsirgęs ir išvažiavęs jai nežinomon ligoninėn. Maskvos policija tačiau išjieškojusi visas ligonines, bet Robinsono niekur nesuradusi.

Washingtono valdžia šitokiu paaiškinimu vis dėlto nepasitenkino ir nesiliovė reikalavusi aiškių faktų.

Galų gale Maskva pranešė, kad abudu Robinsonai esą areštuoti ir laikomi "Lubiankoj" (tai toks kalėjimo vardas). Bet tikra jų pavardė esanti ne "Robinsonai," o "Rubensai." Jie esą "trockininkai," atvykę Rusijon šnipinėti svetimos valstybės naudai ir dėl to buvę areštuoti.

Tai toks paaiškinimas buvo iš Maskvos.

Dabar New Yorke leidžiamas "Socialist Appeal" įdėjo ilgą straipsnį, kuriuo nušviečiama, kas tie "Robinsonai-Rubensai" per vieni. Kaip aiškina to straipsnio autorius—

"Mrs. Rubens'ienės giminės New Yorke skaitydavo ją ir jos vyrą stalinistais. Rubens neturėjo žinomo užsiėmimo, bet turėjo į valias pinigų.

"Užsienio pasus Rubensai išsiėmė Amerikoj kaip Robinsonai, kurie ištikrųjų čia yra gyvenę, bet jau mirę. Taigi pasai išimti klastingu budu. Išimdami pasus Rubensai padavė tą adresą, kur gyveno keli komunistų partijos nariai, butent, Julius Rosenthal (jau miręs), Lilian Paley ir vienas buvęs Sovietų agenturos 'Inturisto' agentas.

"Pasus Rubensams padėjo išimti **'Soviet Russia Today'** žurnalo agentas, kuris vadina save Marshall Shaw."

Abudu Rubensai yra žydų tautybės ir abudu komunistai. Ji yra Amerikos pilietė, bet jis—ne. Iš "Socialist Appeal" pasakos išeina, kad Rubensų veikimas Amerikoje nepatiko Maskvai ir slaptoji Sovietų policija (GPU) nutarė juodu parsitraukti Rusijon. Tuo tikslu GPU agentai Amerikoje padėję jiedviem ir klastingus pasus išgauti.

Kiek tame tiesos, mes nežinom. Aišku tik tas, kad Rubensai nesenai gyveno Amerikoj, o dabar jau sėdi Maskvos kalėjime.

NORI "KATALIKIŠKO UNIVERSITETO."

Klerikalai pradėjo kelti triukšmą dėl Lietuvos universiteto, kad jis "nekatalikiškas." Todėl jie norėtų įsteigti Kaune kitą universitetą, "katalikišką."

Tuo tarpu faktas yra toks, kad ir vieno universiteto daug; jis neturi pakankamai mokinių.

Nežiurint to, klerikalų laikraščiai šaukia: "Reikalaukim Lietuvai katalikiško universiteto!" (4 vasario "Darbininkas.")

Jei pasakysi kunigams, kad jų religija prieštarauja grynam mokslui, tai jie šoka piestu ir rėkia, kad tai netiesa. Bet jeigu tai ne tiesa, jeigu religija mokslui neprieštarauja, tai kokiems galams jiems reikalingas "katalikiškas universitetas?" Kodėl jiems negeras dabartinis Lietuvos universitetas? Juk tenai yra ir teologijos skyrius, kur kun. Kemėšis gali aiškinti škaplerių "tajemnyčias" kaip tik jis nori. Tai ko jie daugiau nori? Gal "katalikiškos matematikos," kad 2-syk-2 yra 7?

KREIVANOSIAI IR SKERSALUPIAI ŠVENTIEJI.

Kunigų Susivienijimo organas "Garsas" pradėjo kritikuoti savo bažnyčias ir laikomus jose stabus—atsiprašom: šventuosius. Girdi:

"Amerikoj yra virš šimto lietuviškų bažnyčių. Kai kurios iš oro išrodo gan didingos; tačiau, įėjęs vidun, žmogus pajunti lyg kad kokį apsivylimą ir sugniaužimą širdyje: beveik visos ant vieno kurpalio mautos, šiokindės (šabloniškos), nemeniškos. Perdaug prikrautos įvairių įvairiausių statulų, sienos ir lubos aptapytos paveikslų paveikslais. Ir kad nors šios statulos ar paveikslai butų buvę žmoniški! Ne! Kartais ir musų Lietuvos dievadarbiai galėtų pasibiaurėti — šventieji kažkoki kreivanosiai, skersalupiai, plačiaburniai..."

Vienu žodžiu, nejauku pažiurėt. Ir katalikai turi tuos "kreivanosius" ir "skersalupius" stabus garbinti kaip dangaus karalystės atstovus!

Laisvamaniai senai jau skelbia pasauliui, kad religija yra žmonių mulkinimas. Dabar netyčia šitą tiesą pripažino ir katalikų laikraščiai.

LIETUVIS REDAGUOS ANGLŲ LAIKRAŠTĮ.

"Naujienos" praneša, kad Juozos Venckus, jaunas Chicagos lietuvis, šiomis dienomis buvo pakviestas užimti vyriausio redaktoriaus (managing editor) vietą prie "Pontiac News" dienraščio, kuris yra leidžamas automobilių pramonės centre, Pontiac, Mich. Tas miestas turi 85,000 gyventojų.

Iki šiol p. Venckus dirbęs Chicigoje prie "Southtown Economist'o," kuriam rašinėdavęs editorialus.

Butų ne pro šalį, kad ir kiti jauni musų lietuviai pradėtų daugiau dėmėsio kreipti į žurnalizmą. Advokatų ir daktarų profesijos jau perdaug prikimštos.

Mažiukai Padarė Didelį Triukšmą.

Šiomis dienomis Washingtonan suvažiavo iš 48 valstijų "mažojo biznio" atstovai. Jų susirinko 800 ir kiekvienas norėjo pareikšti, kaip valdžia turėtų biznierius remti. P-lė Gill (dešinėj) iš Northberth, Pa., iškalbėjo savo 5 minutes be lermo, bet A. Shafer (kairėj) iš Philadelphijos, norėjo kalbėti ilgiau ir policija turėjo išvilkti jį iš salės.

Kur ir Kaip A. Liet. Kongresas Minės Lietuvos Nepriklausomybės 20 Metų Sukaktį.

PRAKALBŲ MARŠRUTAS MASS. VALSTIJOJ.

Amerikos Lietuvių Kongreso Komitetas Massachusetts valstijai šįmet minės Lietuvos nepriklausomybės 20 metų sukaktį šiose vietose:

South Bostone, 13 vasario, 2 valandą po pietų, Lietuvių Salėj. Kalbės S. Michelsonas ir A. Bimba. Bus muzikos ir dainų. Įžanga nemokama. Kviečiami dalyvauti visi.

Montelloj, tą pačią dieną, tik vakare, Lietuvių Tautiškame Name, kalbės "Keleivio" redaktorius S. Michelsonas.

Lawrence, taip pat 13 vasario 7:30 vak., Kliubo salėj, kalbės "Laisvės" redaktorius A. Bimba ir Urbonas.

Hudsone, subatoje, 19 vasario, Kliubo salėj, kalbės A. Bimba.

Norwoode, sekmadienį, 20 vasario, po pietų, Tautiškame Name, kalbės A. Bimba.

Worcestery, taipgi 20 vasario, tik vakare, 29 Endicott st. salėj, kalbės A. Bimba.

Kiekvieinoj kolonijoj prakalbų rengėjai turės įvairių programų ir pagelbinių kalbėtojų.

Visi lietuviai yra kviečiami šiose prakalbose dalyvauti ir bendrai, išvien su kitais, paminėti Lietuvos nepriklausomybės 20 metų sukaktį ir išgirsti, kas per 20 metų Lietuvoje pasidarė. Šios prakalbos įvyksta kaip tik tuo laiku, kuomet Lietuvos žmonės jungiasi į **Bendrą Demokratinį Frontą** ir reikalauja demokratinės tvarkos atsteigimo. Tad ir mes, amerikiečiai, turime sukrusti ir padėti savo broliams Lietuvoje nusikratyti fašistinės diktaturos jungo ir atsteigti demokratiją.

Bostono Apskričio rašt.
S. Zavis.

CONNECTICUT VALSTIJOJ KALBĖS MIZARA IR MICHELSONAS.

Bridgeport, Conn. — Čia prakalbos įvyks 18 vasario, 7:30 valandą vakaro, Jaunų Vyrų Draugijos svetainėje, 407 Lafayette st. Kalbės "Keleivio" redaktorius S. Michelsonas ir "Laisvės" redaktorius R. Mizara. Kviečiami visi. Įžanga nemokama.

New Haven, Conn.—Lietuvos nepriklausomybės 20 metų sukaktis bus apvaikščiojama 19 vasario, 7 valandą vakaro, Lietuvių Svetainėje, 243 Front st. Kalbės "Laisvės" redaktorius R. Mizara ir "Keleivio" redaktorius S. Michelsonas. Įžanga nemokama. Kviečiami visi.

Hartford, Conn. — Prakalbos įvyks čia 20 vasario, 2 valandą po pietų, Lyric svetainėj, 593 Park st. ir kampas Broad st. Kalbės S. Michelsonas iš Bostono ir R. Mizara iš Brooklyno. Visus kviečia Amerikos Lietuvių Kongreso komitetas. Išgirsime įdomių dalykų.

Waterbury, Conn. — Čia Lietuvos nepriklausomybės 20 metų sukaktis bus iškilmingai apvaikščiojama 20 vasario, 7:30 valandą vakaro, Venta Salėj, 103 Green street. Kalbės visiems gerai žinomi kalbėtojai ir laikraštininkai, "Keleivio" redaktorius S. Michelsonas ir "Laisvės" redaktorius R. Mizara. Visus kviečia Waterburio Amerikos Lietuvių Kongreso Skyrius.

NAUJOJI SOVIETŲ VYRIAUSYBĖ.

"Tasso" žiniomis, Sovietų parlamentas arba aukščiausioji taryba išrinko naują šalies vyriausybę, kurios sąstatas esąs toks:

1. Molotovas, vyriausybės pirmininkas.
2. Čiubaras, jo padėjėjas.
3. Mikojanas, antras padėjėjas.
4. Kosioras, kontrolės komisijos pirmininkas.
5. Voznesenskis, valstybės planų komisijos pirmininkas.
6. Litvinovas, užsienio reikalų komisaras.
7. Ježovas, vidaus komisaras.
8. Vorošilovas, krašto apsaugos komisaras.
9. Smirnovas, karo ir laivyno komisaras.
10. Kaganovičius, sunkiosios pramonės komisaras.
11. Bruskinas, mašinų statybos komisaras.
12. Gilinskis, maisto pramonės komisaras.
13. Šeštakovas, lengvosios pramonės komisaras.
14. Ryžovas, miškų pramonės komisaras.
15. Bakulinas, susisiekimo komisaras.
16. Pachomovas, vandens kelių komisaras.
17. Bermanas, ryšių komisaras.
18. Eichė, agrikulturos komisaras.
19. Jurkinas, gyvulių ir javų sovchozų komisaras.
20. Popovas, užsakymų komisaras.
21. Zveriovas, finansų komisaras.
22. Smirnovas, prekybos komisaras.
23. Čvialevas, užsienio prekybos komisaras.
24. Ryčkovas, teisingumo komisaras.
25. Boldyriovas, sveikatos komisaras.
26. Gričmanovas, valstybės banko valdytojas.

KAIP LIETUVOJE NUODIJAMI POLITINIAI KALINIAI

Lietuvoje kalėjimų dabar daugiau, kaip caro laikais.

Bendrojo Lietuvos Demokratinio Fronto leidžiamas laikraštis "Išvien," kurį cituoja "Naujienos," apie politinius kalinius paduoda šitokių žinių:

1935 m. Suvalkijos valstiečių sukilimas turėjo nemaža pasėkų. Tautinė-fašistinė Lietuvos vyriausybė buvo labai nugązdinta, nes panorus panaudoti kariuomenę žmonėms malšinti, pamatė, kad kareiviai gali saviškių — kaimiečių nešaudyti... po suvalkiečių sukilimo, į kalėjimus prisirinko tiek daug politinių kalinių, jog jie net į visus kalėjimus nesutelpa. **Lietuva dabar turi daugiau kalėjimų, kaip caro laikais.** Nesenai netoli Kretingos buvo įrengtas dar vienas, naujas kalėjimas — darbo stovykla. Tai bene bus biauriausias, iš Hitlerio pasiskolintas kalėjimo tipas — darbo stovykla. Čia blogai maitinami kaliniai verčiami dirbti sunkius darbus: skaldyti ir tašyti akmenis. Blogas maistas, nehigieniškas darbas išči ulpia paskutinius kalinių sveikatos syvus. Iš šalies maisto įnešti neleidžia.

Kad padaryti kalėjimuose vietos politiniams kaliniams, teisėjai yra įpareigoti bausti sąlyginėmis bausmėmis. Dažnai tenka skaityti laikraščiuose, kad teismas vagišius atleidžia nuo bausmės. Galima pamanyti, kad čionais yra teismų žmoniškumas. Bet tikrumoje tik dabartinio teisingumo ministerio... St. Šilingo įsakymas teisėjams, kad, paleidžiant vagis, padaryti vietos politiniams kaliniams.

Nuodijimas dujomis, vietoje šaudymo.

Kalėjimams praretinti, tur but, praktikuojama ir mirties bausmė politiniams kaliniams. Seniau karo lauko teismų pasmerktuosius šaudydavo kareiviai. Po Suvalkijos valstiečių sukilimo kareivius tam reikalui naudot pasidarė pavojinga. Ir štai naujas, grynai lietuviškai fašistinis išradimas—**šaudymą pakeisti nuodijimu.**

Surado specialistą nuodytoją, įtaisė 1-me forte Aleksote dujų kamerą ir pradėjo darbą. Iki 1937 m. lapkričio mėnesio jau trys nunuodyti. Kuo nuodija — nesako. Net kamera slepiama: laikraščiai skelbia, kad toji operacija atliekama IX forte. Galima manyti, kad nuodai yra tikrai tautiškai lietuviški, ir vardas jiems tiktų "tautininkas" (nuo žodžio tautininkas), nes jais žmogus ne iš karto nunuodijamas. Jis ilgai kankinasi prieš uždusdamas. Tai įrodo ir tas faktas, kad žudymo scenos baisumo paveiktas kameros sargas nusišovė.

Lietuvoje kaliniai kas metai išsėdi apie 200,000 parų. Antra vertus, tautinei valdžiai labai truksta pinigų. Kai Suvalkijos ukininkai pradėjo bruzdėti, prireikė daug naujų šnipų. Bet kur gauti jiems apmokėti pinigų? Juos vidaus reikalų ministeris paėmė iš socialinės apsaugos kreditų. Mokesčių inspektoriai, kurių priviso, kaip ir šnipų, ištisa armija — gyventojams jie darosi tikra Egipto plėga, rado naują valstybės pajamų šaltinį — apdėjo mokesčiais kalinius, kurie už prasėdėtą parą turi mokėti po tris litus!

Kaliniai sumoka 600,000 litų valdžiai.

Pamanykite, 200,000 parų po tris litus — per metus sudaro 600,000 litų! Tas naujas budas papildyti išeikvojimais nuubagintą valstybės iždą irgi gundo padidinti kalinių skaičių. Tik bėda, kad kalėjimų maža.

Nemažą rolę kalinių dauginime vaidina ir šnipų, provokatorių veikla bei musų valdovų nepaprastas bailumas. Musų valdovai bijo komunizmo, tai glosto per Darbo rumus darbininkus. Bijo kariuomenės, dėl to davė suėsti savo ištikimą šulą Joną Lapėną. Bijo net tautininkų studentų organizacijų, nes tarpe neolituanų ir jiems panašių yra daug voldemarininkų. O šnipai reikalauja vis naujų kreditų, kad musų neprinokęs Mindaugas II (pirmasis viešpatavo 1236—1263 m., antrasis — Urachas — sostan įkopti neįstengė) nieko kito neveikia, kaip tik bijosi ir drebina kinkas. Naujieji nežmoniški įstatymai: spaudos, draugijų, valstybės ir tautos saugumo ir kiti, kokių nematėme net prie caro, valdovų baimės padiktuoti. Teismai visai neteko nepriklausomybės, teisėjai, prokurorai virto pataikunais. Pagaliau teismai pasidarė ir nereikalingi: juk į kalėjimus sodinti, pinigine bauda bausti gali ir policija, komendantai, šnipai ir kiti.

Nuo to laiko, kai Lietuvoje įsiviešpatavo tautininkai, nėra nei teisėtumo, nei pilietinės laisvės. Štai iškalbingas pavyzdys: per šešis su puse Seimo valdymo metų Lietuvoje nebuvo nei vieno sukilimo prieš valdžią, o per 10-tį tautininkų valdymo metų — aštuoni: Stalioraičio-Klimaičio, Pajaujo, Plečkaičio, Petruičio, gen. Kubiliuno, Suv. ukininkų, darbininkų per Arlauskio laidotuves, Voldemaro atentatas.

Kova dėl amnestijos politiniems kaliniams.

Tokioms aplinkybėms esant, grupė žmonių sumanė prašyti Seimo apsvarstyti politiniems kaliniams amnestijos projektą. Nors musų Seimas nevertas savo vardo, nors beveik visi jo nariai pataikunai, kinkų drebintojai, bet kad išlaisvinti kalinius, reikia visokių priemonių bandyti. Pagal 1928 konstituciją, kad ir neteisėtai išleistą, 25,000 gyventojų turi teisę patiekti Seimui įstatymo projektą.

Lietuva amnestijos įstatymo nematė nuo 1926 m. Gi jis reikalingas: ištuštintų musų kalėjimus, išgelbėtų tukstančius žmonių nuo džiovos, sugrąžintų juos prie normalaus darbo. Visa tai, aišku, išeitų valstybei į naudą.

Seimo nariai patys amnestijos įstatymui išleisti iniciatyvos nesiima. Kai kurie jų paklausti, kodėl, atsako: "Susimildami nevelkite musų į tą bėdą, nes galime netekti duonos kąsnio!"

Aukščiau minėtoji žmonių grupė, nors daug ko ir nesitiki, darbą jau pradėjo. Teisininkai jau paruošė tokio įstatymo projektą ir visur renkama parašai. Jau yra surinkta apie 20,000. Kad greičiau butų surinktas reikalingas kiekis, reikia kad vietose butų paraginti žmonės po tuo įstatymo tekstu pasirašyti. Kai kur policija trukdo parašus rinkti: atiminėja sąrašus ir visokiais budais grąsina. Bet iš pačio teksto galite spręsti, kad čia nieko pavojingo nėra. Dėl to visi prisidėkime prie šio darbo.

"Išvien."

KAS SKAITO, RAŠO TAS DUONOS NEPRAŠO

AMERIKOS LIETUVIŲ GYVENIMAS

KAS NIEKO NEVEIKIA TO NIEKAS NEPEIKIA

KAIP MITINGUOJA BROOKLYNO LIETUVIAI SIUVĖJAI.

Jų skyrius pernai išmokėjo $8,640 pašalpų.

Trečiadienį, 26-tą sausio, Lietuvių Piliečių Kliubo svetainėje įvyko Lietuvių Kriaučių Amalgameitų Unijos 54-to skyriaus susirinkimas. Žmonių buvo pilna svetainė.

Buvęs finansų sekretorius ir iždininkas, J. Kairys, veik valandą skaitė visų metų pajamas ir išlaidas. Iš jo raporto supratome, kad praeitą gruodžio mėnesį buvo išmokėta $3,538 su centais. Gi per visus metus arti $6,000. Mat, buvo mokama skyriaus nariams šalpa, po $10 asmeniui. Iš unijos Bedarbių Fondo gavome nepilnai $5,000, o skyrius išmokėjo nariams $8 640. Taigi, pusėtinai patuštino savo iždą. Jo dapildymui šaltinių nesimato. Tačiau yra viltis, nes nariai yra skolingi skyriui $4,000. Suprantama, visos sumos skyrius negaus atgal. Daugelis dolerių jau nuskambėjo amžinon užmiršti.

Laiškų skaitymas.

Skaitytas laiškas nuo suvienytų elektros, radio ir mašinų streikuojančių darbininkų. Duota jiems $10.

Kitas laiškas buvo nubaustų laivo darbininkų. Iš laikraščių jau yra žinoma, kad praeitų metų pabaigoj iš Baltimorės išplaukė laivas į Uruguay'ų, kur sustojęs rado laivakrovių streiką. Laivo darbininkai atsisakė dirbti su skebais. Laivui sugrįžus Baltimorėn, darbininkai buvo areštuoti kaipo "maištininkai" ir nubausti ilgų metų kalėjimu. Duotą $10, o jų prašomas protesto rezoliucijas pasiųsti prezidentui ir Darbo skyriaus ministerkai, pavesta Pild. tarybai tai padaryti.

Trečias laiškas prašė nupirkti tikietų baliui, kurio pelnas eina palaikymui lietuvių kalbos kursų, ar kaip juos ten vadina, Columbijos universitete. Nupirkta tų tikietų už $12.00.

Mokėta šalpa 1935 m.

1935 metais buvo mokama šalpa iš Emergency Fondo, pagal numatomą reikalą. Buvo atsitikimų, kad gavo šalpos mažai dirbančios šapos visi darbininkai. Tą dalinimą penkinių ar dešimtinių atliko pati unija, pagal delegatų rekomendaciją. Tais laikais buvęs 54 skyriaus delegatas, K. Jankaitis, parsinešęs paliudijimų iš unijos viršininkų, padalino juos mažai dirbantiems žmonėms be skyriaus žinios. Ir per du metus niekas "nežinojo," kad musų skyriaus bent vienas narys butų gavęs kokį pinigą iš aukščiau minėto fondo. Tik praeitų metų pabaigoj kas nors pradėjo skleisti gandus, kad yra išmokėta be skyriaus žinios nuo tukstančio iki aštuoniolikos šimtų dolerių. Aišku, kad reikėjo tą patirti. Taigi buvo išrinkta komisiia, ir nuvažiavus į tą unijos įstaigą, ką išmoka šalpą, parsivežė 36 žmonių vardus, kuriu vieni yra gavę po penkinę, kiti po dešimtinę.

Todėl dabar Pildančioji taryba, išmokėdama pašalpą, sulaiko jiems priklausomą dalį, sakydama, kad 1935 m. gavai dešimtinę, tai dabar negauni, o kas tada gavo penkinę, tam duodam kitą ir liekam visi lygūs.

Prasideda tikra marmalienė. Vieni keikiasi, kad jokių penkinių nėra gavę; kiti aiškinasi, kad jiems dirbant svetimtaučių šapose Čėrmanas parnešė paliudijimą ir su Jankaičio dalinimu tas neturi nieko bendra; treti da kitaip aiškina. Kas galva, tai nuosprendis. Ir vis sako — čia nėra jokia politika.

Tenka komisijai vėl važiuoti ir tyrinėti, nes jeigu žmogus taip dručiai spardosi, tai visgi jis apie save šiek tiek nusimano. Komisija suranda 14 žmonių gavusių po dešimtinę ir tris po penkinę (viena moteris, negaudama visos dešimtinės, atsisakė ir nuo jai siulomos penkinės).

Ant galo susirinkimas užgiria Pild. Tarybos patvarkymą, kad kas gavo pašalpos 1935 m., tas dabar negauna. Prie to, nutaria, kad ateity be tarybos žinios ir be skyriaus antspaudos nebutų išmokama niekam nei vienas centas.

Parengimai ir pirkimai.

Nutarta rengti pikniką ir balių sykiu su Neprigulmingu Kriaučių Kliubu. Šitas tarimas pasilieka galioje tol, kol jis nebus atšauktas. Reiškia, kriaučiai į metus turės du parengimu: pikniką ir balių.

Trečio skyriaus nupirkta 5-ki tikietai, užmokant $10.

Raportai.

Iš Suvienytos Tarybos (Joint Board) pranešė, kad prie New Yorko Joint Boardo priklauso 35,000 siuvėjų ir jie yra užsilikę duoklėm unijai $1,750,000. Tai milžiniška suma pinigų!

Pradedant sezoną, skolingieji nariai mokės dešimtą nuošimtį nuo uždarbio. Duoklių užsilikimui yra visokiu priežasčių. Pirmutinė —nedarbas, antroji — šapose visokių tikietų pardavinėjimas, dovanų davimas. O jeigu kokią sąvaitę šapoje perka tikietą arba duoda dovaną sergančiam arba besirengiančiam sirgti—ženytis, tą sąvaitę duoklių neima. Taip diduma narių pasiliko už organizacijos sienų.

Iš kitų raportų supratome, kad didžiuma šapų stovi be darbo jau 16-ką sąvaičių ir dar nesimato, kada bus darbo, nes bosai tyčia nepradeda dirbti, norėdami privarginti kriaučius ir numušti pakeltą 12-tą nuošimtį. Unija nusimušimų neduoda, nes pragyvenimas nesvietiškai brangus. Taip kriaučiai ir stovi susigrudę unijos salėse.

Lietuviškam siuvėjų kaime mažai kas nauja. Keturios šapos jau pradeda mašinas birzginti, kitos laukia "šaltesnio oro, nes dabar anksčiau keltis ir eiti darban dar nelabai smagu."

Diržys atsiskyrė nuo savo pusininkų ir įsitaisė naują šapą. Darbininkai nuėjo su juom. Jo pusininkų, pasilikusių senoj šapoj, unija nepripažįsta. Liepia jiems prisirašyti unijon ir eiti dirbti kur nors kitur.

Skyriaus korespondentas,
J. Nalivaika.

Brooklyno svečias negavęs Baltimorėj valgyt.

Baltimore, Md. — Juozas Tysliava gyrėsi "Vienybėj," kad per Kalėdas jis buvęs Baltimorėj ir svečiavęsis pas "trafiko teisėją." Bet baltimoriečiai dabar kalba, kad Juozas išbuvęs visą dieną nevalgęs. **Svečias.**

Sniegas Sustabdė Traukinius Michigane.

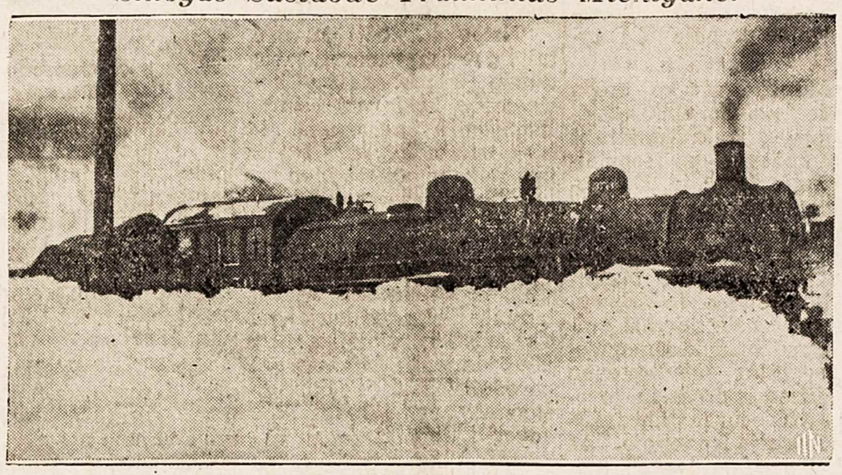

Šis vaizdelis parodo sniego pusnyse sustojusį traukinį ties Ironwoodu, Mich. Sniego pugos buvo suparalyžiavusios beveik visą susisiekimą Michigano šiaurėj.

CLEVELANDO ir APIELINKĖS ŽINIOS

Minėsime 20 metų nepriklausomybės sukaktį.

Nepamirškite, kad vasario 16 dieną Lietuvių Darbininkų Salėj, 920 E. 79th st., įvyks svarbios prakalbos Lietuvos nepriklausomybės 20 metų sukaktuvėms paminėti. Šį paminėjimą rengia A. L. Kongreso komitetas Ohio valstijai. Bus kalbėtojų iš kitų kolonijų. Numatomas drg. J. Mažukna, SLA. vice-prezidentas iš Pittsburgho. Pradžia kaip 7 valanda vakare. Įžanga veltui. Kviečia visus Kongreso komitetas. Šiose prakalbose bus nurodyta, ko Lietuva pasiekė per 20 metų laikotarpį, ir ko ji galėjo pasiekti, jeigu butų buvusi demokratiška valdžia.

Kongreso komitetas rengia šį paminėjimą, kad nušvietus visus Smetonos ir jo šalininkų atliktus darbus.

Amerikos Lietuvių Kongreso reikalais.

A. L. Kongreso komitetas Ohio valstijai turėjo posėdį ir apkalbėjo daugelį reikalų, kurie paliečia dabartinę tvarką Lietuvoje. Clevelando komitetas yra centralinis komitetas Ohio valstijai. Mažesnėse šios valstijos kolonijose veikia lokaliniai komitetai. Keli mėnesiai atgal buvo sušaukta bendra konferencija, kuri įsteigė ir centro komitetą. Pavasarį turbut vėl bus sušaukta bendra konferencija, kurioj bus pasitarta apie veikimą visoj valstijoj. Dabar buvusiame posėdyje buvo plačiai kalbėta apie žmonių buklę Lietuvoj. Išrodo, kad valdžia tenai rupinasi tik savo algomis ir mokesčių lupimu. Smetona užsimanė likti net amžinu "tautos vadu." Naujos konstitucijos klausimas yra labai svarbus dalykas, nes gali biednuomenę prispausti dar labiau, negu dabar. Taigi, tuo klausimu visos kolonijos turėtų subrusti ir reikalauti, kad taisant konstituciją seimas laikytųsi demokratiškų principų. Daugelis komiteto narių išsireiškė, kad centralinis komitetas, kurį išrinko Amerikos Lietuvių Kongresas, nesiima darbo taip, kaip turėtų imtis. Centro komitetui reikėtų daugiau dėmės kreipti į kolonijas, duoti joms įvairių patarimu ir nurodymų, ką veikti. Jis turėtų informuoti kolonijas apie vėliausius įvykius Lietuvoje. Iki šiol dar daugelis nėra gavę nei laiško iš Centro, kada buna paduotas kokis paklausimas. Centras galėtų padėti surengti prakalbas tinkamais momentais. Nekuriose kolonijose yra labai sunku prakalbas surengti dėlto, kad nėra pakankamai vietos kalbėtojų, bet ir tai šiaip-taip surengia prakalbas. O Centro komitetas susideda iš redaktorių ir kitų profesionalų, tai galėtų kolonijom daugiau pagelbėti.

Taipgi nieko nėra iš Centro pranešama kas link kito Kongreso. Kolonijos nežino, ar reikia prie to rengtis, ar ne. Todėl Clevelando komitetas ir prašo, kad ateityje butų duodama daugiau įvairių pranešimų ir informacijų, kas yra veikiama, ar kas reikia veikti.

Iš kai kurių kolonijų girdėt nuomonių, kad gal nėra reikalo kitą Kongresą šaukti, nėra nieko naujo tokiam suvažiavimui patiekti. Iš vienos pusės gal ir tiesa, bet iš antros—ne. Dabartiniu laiku Lietuvoje yra daromi įvairus pakeitimai, leidžiami įvairus įstatymai, ir visi jie taikomi didesnei darbininkų priespaudai. Yra siulomi nauji punktai prie konstitucijos, prieš kuriuos viso pasaulio lietuviai turėtų protestuoti. O kitas Kongreso tikslas, tai palaikyti sukeltą upą tarpe lietuvių. Pirmas Kongresas buvo sukėlęs didelį upą tarpe Amerikos lietuvių, kuris gerokai paveikė ir Lietuvą. Smetona turėjo net "seimą" rinkti, kada Amerikos lietuviai subruzdo reikalauti demokratijos atsteigimo. O jei antro Kongreso nebus ir nebus nieko veikiama, tai sukeltas upas gali nupulti. Tuo tarpu gi Lietuvos liaudis reikalauja iš musų pagalbos.

Jonas Jarus.

SO. BARRE, MASS.

Musų apielinkė, tai ukininkų šalis, čia yra labai daug ir lietuvių. Yra viena vilnonių dirbtuvė, dabar po biskį pradėjo dirbt, tai ir žmonės kiek linksmesni; kalba kad vėliau pradėsianti dirbti geriau.

Musų apielinkė kalnuota, gyvename 380 pėdų aukščiau už Bostoną, tai pas mus buna ir didesni šalčiai ir daugiau sniego. Nuo gruodžio 10 lietaus nematėm ir šalčiai siekė žemiau zero.

Dr-gas S. Rukauskas man atsiuntė amnestijos peticiją, per vieną dieną ir užpildėm, butume prirašę dvi ar tris, nes žmonės Lietuvos tautininkų neapkenčia, nes gauna žinių nuo savo giminių, kad Lietuvos valdininkai baisiai žmones skriaudžia. Yra keliatas ukininkų, kurie laikraščių neskaito, tiems patarčiau užsirašyt "Keleivį" ar "Laisvę," nes juose rasite daug gerų žinių ukininkams ir iš viso pasaulio.

Pro musų miestelį teka nedidelis upelis vadinamas Ware river; jis ypatingai pavasarį pridaro daug blėdies. Pavasarį, kaip sniegas pradeda tirpti iš tarpkalnių tai susidaro tikras "patapas." Anais metais nunešė ir sugadino daug tiltų, vanduo sugriovė daug stubų, nuostolių pridaro šimtais tukstančiu dolerių. Vietos valdžia tuo reikalu mažai rupinasi. **J. A. J.**

LOS ANGELES LIETUVIAI MINĖS LIETUVOS NEPRIKLAUSOMYBĖS SUKAKTUVES.

Visos Draugijos Bendrai Rengia Paminėjimą Vasario 20 Dieną.

Los Angeles, Calif.—Dvidešimties metų Lietuvos nepriklausomybės sukaktuvės bus iškilmingai minimos visų Los Angeles ir artimų bei tolimesnių miestų lietuvių pietinėj Californijoj.

Paminėjimas bus vienas iš didžiausių, kokių šios dalies lietuviai rengė, nes visos draugijos šįmet susitarė rengti iš vieno bendrai. Kad butų parankiau visiems dalyvauti, rengiama sekmadieny, vasario 20. Vieta yra Danų Auditorija, didžiojoj svetainėj, 1359 W. 24th st., netoli Vermont.

Bendram paminėjimui prisidėjo sekančios lietuvių draugijos: Lietuvių Tautiškas Kliubas, Los Angeles Lietuvių Choras, Liet. Laisvės Kliubas, Liet. Darbininkų Susivienijimo 35-ta kp., SLA. 75-ta kp., ALDLD. 145 kp., ir Liet. Darb. Susivienijimo jaunimo kp. Visi lietuviai kviečiami atsilankyti. Programa bus gana įvairi, visos dalyvaujančios organizacijos išpildys dalį. Numatoma keturi kalbėtojai. Choras pildys didesnę dalį meno programoj, kliubai pasižadėjo taipgi gauti meno mėgėjų, programai užpildyti. Kalbėtojų laikas aprubežiuotas po 15 minučių.

K. Lubinas, senas veikėjas, tautinių pažiurų žmogus, kalbės apie Lietuvos valdžios susikurimą. Visai nesenai lankėsi Lietuvoje ir papasakos iš asmeninių patyrimų. Kalbėtojas nuo LDS 35-tos kuopos Repečka, kalbės apie Amerikos Lietuvių Kongreso darbą dėl Demokratijos Lietuvoj. Henry Rado kalbės anglų kalboj. Bus dar vienas kalbėtojas apie dabartinę Lietuvos padėti ir jos perspektyvas ateičiai. Kiek teko patirti, tai bus chicagietis, Kastėnas. Įžanga į parengimą yra 30 centų, pradžia 6:30 val. vakare. Po programos bus šokiai, prie geros orkestros.

Bendro Komiteto pirm.,
P. Pupis.

ORE SUDUŽO DU KARO LEKTUVAI.

Darant oro manievrus, pereitą sąvaitę Californijos pakraštv susikulė ore du milžiniški karo lėktuvai ir abudu nukrito juron. Žuvo 11 žmonių. Pirma per tuos menievrus buvo žuvę 7, taip kad iš viso pasidaro 18 aukų.

Kaip Klerikalai Scrantone Suardė Bendrą Lietuvių Darbą.

Scranton, Pa.

Kaip visiems yra žinoma, Amerikos lietuviai kas metas minį Lietuvos nepriklausomybės dieną 16 vasario. Taip ir pas mus Scrantone visados buvo daroma. Pirmiau, kol nebuvo susitvėręs Taurų Kliubas, susidėjusios draugijos tuo rupindavosi. Vėliau 16 vasario minėdavo Taurų Kliubas ir tautinė parapija. O kai vėliau susitvėrė Lietuvių Politikos Kliubas, tai abudu kliubai rengdavo susidėję, ir viskas budavo gerai. Šįmet Lietuvių Politikos Kliubas pasiulė susidėti visiems, nežiurint kokių kas pažvalgų, politiškų ar religiškų, rengti visiems susidėjus, visam Lackawannos apskričiui išvien. Tuo tikslu Lietuvių Politinis Kliubas išrinko komitetą iš 5 narių, kad parašytų laiškus visiem kliubam, draugijom ir parapijom, kad atsiųstų savo atstovus į bendrą susirinkimą. Tačiau keturi to komiteto nariai susirinkę nutarė nueiti pas kun. Miliauską, švento Juozapo Romos katalikų parapijos kleboną, pasiklausti kaip jis mano apie tokį susirinkimą? Žinoma, kunigas pareikalavo, kad jam pavestų tą susirinkimą sušaukti ir vadovauti. Na, budami jo geri parapijonai, kur jie tau nesuteiks "dvasiškam tėveliui" tos garbės! Na, ir tėvelis sušaukė tą susirinkimą 10 gruodžio. Susirenka dvidešimts vienos draugijos delegatai, tarp tų ir dviejų parapijų, ramiškos ir tautinės, ir, žinoma, abiejų parapijų klebonai. Atidaro susirinkimą, pakviečia pirmutinį pakalbėti ir paaiškinti susirinkimo tikslą, kun. Miliauską, romiškos parapijos kleboną. Tas ima kalbėti. Bet, kaip čia augusiam, jam Lietuvos reikalai mažai žinomi, tai jis mažai ką ir pasakė. Tada visi pareikalavo, kad kalbėtų kun. M. Valadka, tautinės parapijos klebonas. Na, tas ir kalbėjo, ir labai plačiai paaiškino reikalą, ir jo kalba visiem susirinkusiem labai patiko. Kun. Miliausko šalininkam pasidarė pikta, kad kun. Valadka daug geriau pakalbėjo, negu jų pralotas. Šiaip ar taip, buvo išrinktas sukaktuvėms rengti komitetas ir pasidarė puiki nuotaika, kad nors sykį į 20 metų visi galime kruvon suėję svarstyti Lietuvos nepriklausomybės minėjimą. Džiaugėmės, kad viso Lackawannos apskričio lietuviai turėsime masinį susirinkimą, kur bus pakviestas gubernatorius, Lietuvos konsulas ir kiti.

Kada atėjo laukiamojo susirinkimo diena, gavom ir pakvietimus, kad atsilankyti. Ale tą pačią dieną angliškam vietiniam laikrašty matom žinutę, kad "Lithuanian Day meeting postponed, etc." Klausiam pirmininko, tas nieko nežino. Sekretoriaus — nežino. Paties "rengėjo," ir tas sakosi nieko nežinąs. Bet vėliau paaiškėjo, kad jis pats (kun. J. Miliauskas) tą susirinkimą sustabdė. Taipgi paaiškėjo, kad ir jo klapčiukai, katrie jam pavedė tą rengimą, žinojo kad susirinkimas sustabdytas, ale sakyti nenorėjo, sarmatijos, kad sulaužė Lietuvių Kliubo tarimą, atiduodami romiškam kunigui pirmenybę vadovauti tą rengimą.

Kodėl anie pavedė kun. J. Miliauskui vadovauti tokį rimtą darbą? Ogi štai kodėl. Kuomet čia mirė kun. Kuras ir airių vyskupas paskyrė jo vieton kun. Miliauską, tai parapijonys nenorėjo jo išleisti, ir buvo paskelbę net "sit-down" streiką, kuris tęsėsi daugiau savaitės. Dabojo dieną ir naktį bažnyčią ir kleboniją, kad jis slapta tenai neįlystų. Bet jis atvažiavo automobilium su 4 "state-trooperiais," kurie išlaužė šventas duris, nuplėšė spynas ir įvedė kun. Miliauską smurtu. Didesnė dalis parapijonų tuo labai pasipiktino ir nori jį išvaryti; taigi jo pakalikai, pavesdami jam lietuvių dienos rengimą, manė kad tuom jis pasidarys daugiau intakos tarp parapijonų. Bet labai apsigavo, nes padarė jam daugiau žalos.

Bet kodėl kun. Miliauskas atsisakė rengti apvaikščiojimą sykiu su visuomene? Štai dėl ko. Kaip dabar paaiškėjo, jis pasakė tiem savo klapčiukam, katrie jam pavedė tą vadovybę, kad jis negali dalyvauti vienam parengime su "bedieviais ir nezaležninkais," o labiausia su Lietuvos konsulu. Girdi, jis gavęs laišką nuo kitų kunigų, kurie protestuoja, kam jis dalyvauja vienam susirinkime su Lietuvos atstovais. Mat, pagal kunigų nutarimą, Lietuvos vaidžią reikia boikotuoti. Na, tai taip tas musų džiaugsmas, kad galėsim visi sykiu apvaikščioti tą taip brangią lietuviam šventę, nuėjo niekais dėl kelių klerikalų intrigantų ir "father" Miliausko, "byt po siemu."

Klerikalai nepagalvoja, kad šitokia žlibia taktika jie daro skriaudą lietuvybei. Dėl to, kad jiems nepatinka Lietuvos valdžia, tai jie ardo Amerikos lietuvių bendrą darbą. Bet Lietuvos valdžia nieko bendra su musų darbu neturi. Gal mes tai valdžiai irgi nepritariam, bet mums rupi lietuvybė. Valdžia ne amžina. Jos nebuvo, Lietuva gyvavo, ir Lietuva gyvuos, kai tos valdžios vėl nebus. Bet musų tauta buvo ir bus. Aš pats nesutinku su dabartine Lietuvos valdžia ir jos forma, bet bendrą lietuvių darbą aš remiu.

Reng. korespondentas.

HAMTRAMCK, MICH.

Gražiai pavykęs vakarėlis.

L. A. P. Kliubas turėjo nesenai balių, kur Detroito Dailės Choras suvaidino komediją "Žentai iš Amerikos." Vaidino 3 jaunuoliai ir 3 suaugę, ir visi savo roles atliko gerai. Publika turėjo daug juokų ir gausiai vaidintojams plojo. Žmonių buvo pilna salė.

Malonu pažymėti, kad musų jaunimas pradeda dalyvauti musų visuomeniniam gyvenime. Vaidinimui pasibaigus, p-lei Onai Masalskiutei vadovaujant, Dailės Choras puikiai sudainavo keliatą dainų. Musų Ona yra energinga mergaitė ir gabiai lavina chorą.

Kliubo Narys.

WORCESTER, MASS.
CHESNEY'S CANTEEN
GERIAUSI IŠSIGĖRIMAI IR VALGIAI.
Visokia Degtinė, Likeriai, Vynai ir visokių išdirbysčių ALUS.
VALGIAI ŠVIEŽI ir GEROS RŪŠIES.
PATARNAVIMAS GERAS!
Taipgi gaunamas ir "KELEIVIS" pavieniais numeriais.
90 MILLBURY STREET
WORCESTER, MASS.

Pasikalbėjimas Maikio su Tėvu

—Labas vakaras, tėve!

—Labas, labas, Maike! Aš kaip tik ėjau tavęs jieškoti.

—Kokiu reikalu?

—Žinai, Maike, aš bile kokiais reikalais nesibaderiuoju. Man turi buti arba dušios išganymas, arba tautiško unaro pakėlimas. Šiandien kalbėsime tik apie tautos reikalus. Tu turbut jau skaitei gazietose, kad musų tautiška načalstva Lietuvoj sumislino kokią ten limpijadą, kur piemenys muš kiaulukę, arba, kaip amerikonai sako, golfą grajys, ripkę varys ir kitokias piemeniškas zobovas rodys. Taigi ir mano vyčių vaiskas ant tos limpijados nori važiuot. Netik nori, ale stačiai sulaikyt negaliu. Ot, suvarjavojo, ir daugiau nieko. Taigi aš atėjau pas tave ant rodos, Maike, kaip tu rokuoji, ar iš tos limpijados bus kiek nors ponui Dievui garbės, ar ne?

—Tokiuose dalykuose, tėve, tu turėtum geriau numanyt.

—Aš, Maike, bijausi, kad su ta limpijada neišeitų taip, kaip su ta auksine šoble, ką mano vaiskas nupirko generolui Žukauskui, kai jis užleido Vilnių paliokams.

—O kaip gi su ta dovana išėjo?

—Išėjo, Maike, nei šiaip, nei taip. Mes pirkom ją kaip geram katalikui, mislydami, kad prieš smertį Žukauskas apieravos ją ant Dievo garbės ir nusiųs į Rymą šventam tėvui, o dabar pasirodo, kad jis atidavė musų šoblę kokiam ten muziejui. Vadinasi, katalikų pinigai nuėjo margiui ant vuodegos.

—Tai kas čia kaltas, tėve?

—Mes patys kalti, žinoma kas. Jeigu butume daugiau razumo turėję, tai ne auksinę šoblę butume pirkę, ale bažnyčią butume išbildinę ant tos intencijos.

—Ar tai butų geriau?

—Šiur, kad geriau. Musų bažnyčią kunigas tuoj butų užrašęs airišių vyskupui, ir tada jau tas skarbas per amžius pasiliktų ant pono Dievo garbės. O dabar šliuptarniai pasiėmė auksinį musų tulšį ir juokiasi iš musu durnumo. Valuk to, Maike, aš neturiu akvatos vežti savo vaiską ir ant tos limpijados. Turiu pasakyt, kad ir tas vardas man nelabai patinka. Limpijada, tai lyg ir tas limpantis popieris, ką restoranuose muses gaudo. Ot, rodos, kaip tik nuvažiuosim, tai tuoj ir prilips musų doleriai.

—Na, o kaip tu manai, tėve, kokiais tikslais toji olimpijada yra ruošiama?

—Aš nežinau. O kaip tu, Maike, rokuoji?

—Ji rengiama dviem tikslais, tėve. Vienas tikslas, tai pareklamuot lietuviškąjį fašizmą; o antras, tai pasipinigauti. Todėl tavo baimė, tėve, kad jusų doleriai tenai prilips, kaip restoranuose musės prie pajaus, visai pamatuota.

—Gali but, Maike, kad tavo teisybė. Lietuvoj dabar visi išalkę ant pinigo. Ve, kokią karunką dabar Lietuvoj užgiedojo mano senas frentas Anupras:

Ar aš einu, ar važiuoju,
Vieną dumą vis dumoju:
Litą, litą, litą tą,
Be be lito sarmata.

Už centelį, už litelį
Dirba žmonės per amželį.
Litą, litą, litą tai,
Bus ir grabas kaip matai.

Duok tik litą tu klebonui,
Maršą gros tau net vargonai,
Litas, litas visados,
Su liteliu nėr bėdos.

Jei nueisi pas teisėją,
Nėr be lito apgynėjo.
Litą, litą, litą tai,
Vot teisybės pamatai.

Jei kišeniui litas šyla,
Tavo vardas tuoj pakyla.
Litas, litas su litu
Vis razumnas busi tu.

Už centelį, už litelį,
Valdžia atėmė kumelę.
Litų, litų jai tik duok,
Pats ant kiaulės raitas jok.

—Na, Maike, jeigu žmonės Lietuvoj šitokias giesmes gieda, tai ištikro jiems turi but didelė bėda. Taigi gali but tavo teisybė, kad dėl pasipinigavimo ir šita limpiiada buvo išmislyta. Tai aš kiba nevažiuosiu tenai.

DETROITE PERNAI BUVO 54 929 AUTOMOBILIŲ NELAIMĖS.

Detroito laikraščiai praneša, kad pernai tenai buvo 54,929 automobilių nelaimės, kurių pasekmėje 335 žmonės buvo užmušti ir 15,441 sužeistas. Iš viso pereitą.

Buenos Aires mieste, audimo dirbtuvėj "Graffa," dirbo Juozas Ramonševičius, 36 metų amžiaus lietuvis. Nemokėdamas valdyti elektros aparatą, jis sukėlė ugnį, o norėdamas ją skarmalais užgesinti, buvo užmuštas elektros.

ĮDOMUS ATLĖS PRANEŠIMAS APIE ISPANIJĄ.

"Lietuvos Žinių" korespondentas praneša iš Paryžiaus:

Į Paryžių atvyko anglų darbiečių parlamento atstovų delegacija, kuri grįžta iš savo kelionės po respublikoniškąją Ispaniją. Delegacijos pirmininkas Šinvel pareiškė delegaciją sutikusiems žurnalistams, kad jie iš savo atsilankymų Madride, Barcelonoje ir Valencijoje gavę neišpildomai gražių įspudžių apie nepaprastą Ispanijos liaudies sunų herojizmą ir drąsą jų kovoje su vokiečiu ir italų fašistine invazija Ispanijoje. "Aš prašau jusų, — tęsė p. Šinvel, — pranešti visam pasauliui, kad ispanų sukilėlių skleidžiamieji gandai, esą respublikoniškoje Ispanijoje vyraująs chaosas ir netvarka, yra visiškas melas, kuris turi buti išblaškytas. Respublikoniškoje Ispanijoje susiklausymas ir tvarka. Užfrontinė gyventojų masė visai pasitiki savo valdžia, o tas pasitikėjimas yra ne dėl paskutinio Teruelio laimėjimo, bet dėl to fakto, kad teisėtoji Ispanijos valdžia, nepaisant fašistinės invazijos, sugebėjo sukurti galingą armiją ir iš pagrindų suorganizuoti savo naują civilinį administracijos aparatą, kuris puikiausiai veikia.

"Populaire" skelbia anglų darbiečių opozicijos vado majoro Atlės naują pareiškimą apie kelionę į respublikoniškąją Ispaniją. Majoras Atlė pareiškė:

"Kas teigia, kad respublikoniškoje Ispanijoje vyrauja chaosas ir netvarka, tas sąmoningai meluoja.

"Anaiptol, respublikoniškoje Ispanijoje vyrauja didelis susiklausymas ir tvarka, ko negalima sakyti dėl sukilėlių užimtų sričių, kur nuolat sukilėlių administracija pešdinėjasi su gyventojais.

"Kiekvienas žmogus turi nustebti pagalvojęs, kokį milžinišką darbą turėjo pakelti respublikoniškos Ispanijos valstybės vyrai po klastingo buvusios ispanų kariuomenės karininkų kadro ir kai kurio administracijos aparato žmonių išdavimo. Reikėjo iš nieko sukurti naują kariuomenę ir sukurti visiškai naują užfrončių civilinės administracijos aparatą. Reikėjo suvaldyti nesveikas kai kurias anarchistines tradicijas ir kraštą vėl suorganizuoti. Tam reikėjo turėti ne tik drąsą, bet ir milžinišką energiją, nes reikia gi pripratinti žmones ne tik varyti savo kasdieninį darbą, bet taip pat mokėti atremti užpuolikus iš oro ir panašiai.

"Netenka kalbėti jau apie tai, ką reiškia sudaryti tokią didelę ir moderniską kariuomenę, kokia yra respublikoniškoji kariuomenė ir kiek milžiniškų jėgu tenka tam reikalui padėti. Man teko didelis malonumas susitikti su tos kariuomenės kurėjais tarptautinės brigados kovotojais. Tai amžinai pasiliks mano atmintv. Tarptautinės brigados kariai ne tik sulaikė sukilėlius prie Madrido vartų, bet taip pat parodė Ispanijos liaudies žmogui pavyzdį, kaip reikia kovoti ir laimėti.

"Tarptautinė brigada Ispanijoje primena tuos pačius garbingus kovotojus už žmonių laisvės idealus, kurie 19-tame šimtmetyje guldė savo galvas kovodami už Graikijos laisvę ir už kitų pavergtųjų tautų laisvę."

Vagių Laikraštis.

Varšuvos policija tardama kratą pas vieną vogtų daiktų supirkinėtoją, rado laikraščio "Nasze Życie" egzempliorių. Pasirodė, kad šis laikraštis yra vagių organas ir gana rupestingai leidžiamas. Laikrašty spausdinami specialus straipsniai, skirti kišenvagiams, įsilaužikams, nedegamųjų spintų sprogdintojams ir tt. Straipsniai parašyti savo "amato" specialistų, gražia lenkų kalba. Kronikos skyriuje daugiausia spausdinama kriminalinės žinios. Yra ir juokų skyrius. Skelbimų skyriuje skelbiasi vogtų daiktų supirkinėtojai, vagims reikalingų įrankių pardavėjai ir tt. Radusi vieną laikraščio egzempliorių, policija pradėjo jieškoti šio laikraščio leidėjų ir bendradarbių. Viename bute buvo rasta slapta spaustuvė, keliatas paruoštų straipsnių, matricos ir kita, kas reikalinga laikraščiui leisti. Laikraščio buvo spausdinama 2,000 egzempliorių. Kaina 20 lenkiškų grašių. Redagavo Varšuvos universiteto studentė Lotter-Suchowska.

GALVOSUKIS.

Keidė sumanė pasirodyti savo kulturingumu. Sako:

—Aš Amerikoj gimus...

Megė sumanė neapsileisti: — Tai kas?

Keidė: — Aš buvau Lietuvoj.

Megė: — Aš taip pat buvau Lietuvoj.

Keidė: — Aš tris syk važiavau per vandenis.

Megė: — Tai, tas nesvarbu.

Keidė: — O, tai svarbu: žmogus vis kulturingesniu pasidarai.

Megė: — Well, tiek to. Aš tik du syk važiavau per Atlantiką.

Klausimas: Kuri yra gimus Lietuvoj, o kuri—Amerikoj?

"Keleivio" Kalendorius 1938 Metams.

1938 metų Kalendoriuje yra labai daug naudingų patarimų, nurodymų ir visokių "sekretų."

Kalendoriaus kaina yra 50 centų, bet "Keleivio" skaitytojams tik 25 centai.

Kurie "Keleivio" Kalendoriaus neturite, užsisakykite ji dabar, nes greitai išsibaigs.

Užmokestį galima prisiųsti money orderiu, arba įdedant į konvertą sidabrinį kvoterį. Bet dedant pinigą, jį reikia suvyniot į popierėlę, kad nepraplėštų konverto.

Galima prisiųsti užmokestį ir pašto ženkleliais po 3 centus. Tik iš Kanados prašome stampų nesiųsti, nes Jungtinėse Valstijose jų negalima vartoti.

Adresuokit: "Keleivis," 253 Broadway, South Boston, Mass.

Demokratinės Valstybės Galėtų Japoniją Suvaldyti.

Ir joms nereikia nei karo, užtektų ekonominio boikoto.

Anglijos darbiečių "Daily Herald" paskelbė Kinijos respublikos ikurėjo Sun Yatseno našlės atsišaukimą į anglų tautą. Savo atsišaukime ji nurodo, kad demokratinės valstybės galėtų lengvai Japonijos smurtą sustabdyti, jeigu tik jos norėtų. Ji sako:

"Šiandien Kinijos žmonės daugiau, negu kada nors, susijungę kovoti už taiką visame pasauly, už socialekonominės tvarkos pagerinimą ir kovoti su fašizmu ir karu. Niekas negali patarnauti geriau tiems tikslams, kaip teigiamas Kinijos rėmimas prieš japonų grobikus, kurie istoriją nori pasukti eiti atgal, pavergti mus, panaikinti tautinę musų nepriklausomybę ir laisvą kinu tautą padaryti vergais. Su šituo pavojum Kinijos tautos nesiliaus kovojusios. Parodyti Japonijos imperializmui pasipriešinimą, padėti taikos reikalui visame pasauly, pritaikyti fašistiniams agresoriams karantiną, boikotuojant, taikant sankcijas ir blokuojant juos šiandien — reiškia išvengti pasaulinio kataklizmo rytoj.

"Beveik 6 mėnesius mes kovojame vieni su priešu, apsišarvavusiu visais dabartinio karo ginklais, apsiginklavusio visais velniškais teroro metodais ir paskandinusiu musų žeme kraujuose tukstančių nekaltų žmoniu. Miestai ir kaimai išpustyti. musų jaunų žmonių kunai draskomi į gabalus. Musų moterys ir vaikai žalojami, netenka kalbos ir klausos. Tukstančiai žmonių eina iš proto nuo japonų žvėriškumo, nuo jų bombų ir šovinių.

"Užsieniniai liudininkai patvirtina Nankino baisumus. Tiktai šiame viename mieste japonai užmušė 50,000 ramių gyventojų. Tarsi juodasis maras, japonų grobikai nusiaubė 7 didžiausias musų provincijas, ramius gyventojus palikdami be namų, elgetomis ir miršlančiais iš bado. Ši nelaimė didesnė, negu Europos karas. Agresija gali buti sulaikyta, jeigu demokratinės tautos nubaus grobikus ekonominiu boikotu."

VARŠUVOJ SUĖMĖ VISĄ ŽYDŲ BALIŲ.

"Elta" praneša iš Varšuvos:

Vieną naktį žydų prekybos ir biurų tarnautojų sąjunga Varšuvoje surengė balių. Tuoj po vidurnakčio į baliaus salę atvyko kriminalinės policijos valdininkai ir visus 250 dalyvių suėmė, įtardami juos komunistine veikla. Po apklausinėjimo tik palyginus maža dalis suimtųjų buvo paleista.

KAIP 120,000 ITALŲ VALDO GENEROLO FRANCO "VALSTYBĘ."

[Šį straipsnį parašė olandų žurnalistas F. G. Stork, kuris 4 mėnesius išbuvo Ispanijos fašistų užimtoj teritorijoj.—Rd.]

Tie keturi mėnesiai, kuriuos aš praleidau Ispanijos sukilėlių užimtoj teritorijoj, leidžia man tiksliau parašyti apie gen. Franco valdomą "valstybę" ir jo vadovaujamas jėgas.

Ispanijos fašistų armijoj dabar yra apie 500,000 vyrų.

Juos sudaro italai, vokiečiai, šiek tiek francuzų, keliasdešimts anglų ir, žinoma, ispanai ir maurai.

Italams Ispanijoj charakteringa, kad jie vieni Franco armijoj nėra susimaišę su ispanais ar kitų tautų dalimis.

Jie dėvi itališkas uniformas ir yra aprupinti itališkais reikmenimis, ginklais ir sanitarine tarnyba.

Italai ne tik turi sau atskirą nepriklausomą vadovybę, bet ju kareiviai jokiu budu nenori klausyti sukilėlių valdžios organų.

Keliaudami sukilėlių Ispanijos geležinkeliais, jus galite pastebėti tokių vaizdų: ispanas kontrolierius, dėvis civilinius drabužius, netgi išdrįsta paklausti sukilėlių armijos kapitoną dokumentų, kad galėtų sužinoti, kur jis važiuoja ir kur jo dalis tuo metu stovi. Bet jis nedrįs nieko klausti, jei tas karininkas priklauso italų dalims.

Toks skirtingas elgimasis ispanų sluoksniuose dažnai sukelia daug nepasitenkinimo.

Kai italai užima kurį nors kaimą, jie tuojau išstato sargybą prieš ispanus, tuo budu naujai atvykęs svetimšalis lengvai įsitikina, jog jis matytų didelius italų manevrus. Jų užimtose zonose jų punktai ir gelžkelių stotys yra vien tik jų žinioje. Apačioje tokios stoties vardo dažnai galima skaityti "Commandantia, Italiana." Kartu parašytas divizijos ir pulko numeris.

Savo amunicijos sandėlių italai nekuomet nepalieka ispanų apsaugai, nes jie jais nepasitiki.

Tokia pat nuotaika vyrauja ir aviacijoj. Kai vokiečių pilotai yra pasiskirstę ispanų eskadrilėse, italų aviacijos dalis susideda vien tik iš italų lėktuvų ir pilotų.

Aerodromai, kuriuose italai laiko savo lėktuvus, yra tiesioginėj ju pačių žinioj. Italų karininkai ir mechanikai gyvena pasiskirstę aplinkiniuose kaimuose. Per tuos kaimus kiekvieną dieną nustatytu laiku pervažiuoja automobiliai. kurie juos surenka į tarnybą.

Normaliu laiku anksti jie nesikelia. Rytmetinis trimitas suskamba 7 val. ryto. Gi 8 val. karininkus ir mechanikus surenka i tarnybas automobiliai. 12 val. 15 min. jie grįžta pietauti ir 2 valandą vėl jie grįžta į tarnybas kur dirba iki 6 valandos po pietų. Nakties metu aplink jų butus stovi sargybos.

Kiek italų iš viso Ispanijoj yra? Pagal mano apskaičiavimus. ju ten yra apie 120.000. Visi jie padalinti į 4-rias autonomines pilnas divizijas. plius viena "Juoduių strėlių" divizija, kurią sudaro italų fašistai savanoriai. Šios divizijos nuostolius papildo ispanai, kurie dabar joje sudaro apie 30 nuošimčiu.

Vokiečiu buklė Ispanijoj yra visai skirtinga. Jie pasiuntė vien tik technikus instruktorius, mokytojus ir pilotus, kurie išsklaidyti po visą gen. Franco armiją. Kai kas gali tvirtinti, kad vokiečių dalys karo operacijose Ispanijoj nedalyvavo, bet vis tiek jų rolė sukilėlių armijoj yra labai žymi.

Visas radio stotis kontroliuoja vokiečiai. Jų įrengimo medžiaga ir tarnautojų štabas yra grynai vokiški. Tas pats vra su priešaviacine ir prieštankine apsauga, kuri yra jų rankose.

Kadetų, busimų Ispanijos sukilėlių armijos karininkų, mokymas atiduotas į vokiečių auklėtojų ir instruktorių rankas. Kiekvienas jų burys turi viršininką vokietį — instruktorių.

Kiek vokiečių yra Ispanijoj? Apie 20,000, išsklaidytų po visa kraštą. Vokiečiai net gi dirba žvalgybos ir kontražvalgybos tarnybose.

Bet ne tik vieni vokiečiai ir italai kariauja už sukilėlius. Ten yra ir truputis anglu ir apie 2,000 francuzų. Daugumas francuzų, kurie anksčiau yra tarnavę francuzų kariuomenėj, yra susispietę svetimšalių legijone ar reketininkų (karlistų, monarchistų) dalyse.

Svetimšalių legijonas ir maurai pilietinio karo pradžioj, sudarė sukilėlių smogiamąsias dalis. Legijone dabar yra ne daugiau kaip 15,000 vyrų, išskirstytų į banderas, kiekvienoj po 1,000 vyrų. Daug legijonierių žuvo. Ir tos banderos jau keturius kartus yra performuotos.

Dabar legijone svetimšalių savanorių tėra vos apie 40 nuoš. Kitą skaičių sudaro mobilizuoti ispanai, kurie mieliau eina tarnauti į legijoną, nes ten gauna algos per dieną 3 pezetas, kai paprastuose pulkuose jie gauna tik pusantros pezetos (apie 10 Amerikos centų).

Dėl tokios naujos situacijos, legijonas neteko savo charakterio. O labai griežta jo disciplina sudaro tokias sąlygas, kad kaikurie jo nariai net reiškia simpatiją respublikonams. Iki šiolei maurų dalys buvo geriausi kovotojai Franco armijoj. Bet ju eilės labai praretėjo. Apskaičiuojama, kad nuo karo pradžios apie 70,000 maurų užmušta, sužeista ir evakuota.

Pačio Franco ispaniškosios dalys susideda iš trijų rušių: reketininkų, falangistų (fašistų) ir reguliarės armijos.

Iš pradžių reketininkų ir falangistų dalis sudarė savanoriai. Tai buvo karo pradžioj. Bet kai jų dalys frontuose praretėjo, dabar jos papildomos reguliariais mobilizuotais kareiviais.

Miesto gyventojai, valdininkai ir darbininkai skiriami į falangistus, o valstiečiai į reketininkus.

Reketininkų dalyse yra apie 80,000 vyrų. Pirmose linijose yra 18 metu jaunuoliai, o jaunesni vaikai rengiami karui.

Falangistai turi 45,000 vyrų, kurių tik 10 nuoš. savanoriai, likusieii mobilizuoti.

Apie 150,000 reguliarės armiios vyru papildo puse milijono karių, kuriu pagalba sukilėlių vadai tikisi laimėti.

ŽADĖJO VESTI 150 MOTERŲ.

Berlyne tapo areštuotas tulas Aegidius Scholz, kuris per 8 metus buvo susidraugavęs su 150 moterų ir kiekvieną žadėjo vesti. Jis išvilioio iš jų $100,000, už ką dabar gavo 8 metus kalėjimo. Jo pareiškimu teisme, lengviausia pasiduodančios moterys yra apie 40 metų amžiaus.

Įvairios Žinios.

Nuskandino Antrą Anglų Laivą.

Italijos orlaiviai, kurie tarnauja Ispanijos fašistams, pereitą savaitę nuskandino anglų prekybos laivą "Alcira" netoli nuo Barcelonos. Tai jau antras anglų laivas paleistas jūrių dugnan penkių dienų laikotarpy. Pirmąjį nuskandino italų submarina.

Na, o ka gi daro anglų valdžia? Ji krečia tikras komedijas. Ji nusiuntė Viduržemio juron daugiau karo laivu ir pakvietė Francuziją ir Italiją atsiųsti daugiau laivų. Ir visi dabar "ieško" submarinų — "ieško" tenai, kur jų nėra, bet Balearų sala, kur Mussolinis turi įtaisęs savo submarinų papėdę, aplenkia iš tolo. Na, ir nesuranda "piratų."

Lojalistų vyriausybė rodo pirštu tiesiai į Balearu salą ties Ispanijos pakraščiu ir sako: "Štai, žiurėkit, kur stovi tie submarinai, kurių jūs jieškot. Eikit ir visus juos tenai rasite su Mussolinio fašistais." Bet anglai su francuzais nusiduoda visai to negirdį ir nematą.

Anglijos darbietis Attlee parlamente pasakė savo reakcinei valdžiai: "Jeigu jūs nematot Italijos submarinų, kurie skandina musų laivus, tai jūs turėtumėt bent matyti Ispanijos fašistų laivyną, kuris riogso Ispanijos pakraščiuose virš vandens. Už kiekvieną paskandinta musų laivą, imkit ir konfiskuokit du fašistų laivu!"

Bet šitą sveiką pastabą Anglijos užsienio reikalų ministeris Eden praleido pro ausis, tartum nebutų jos nei girdėjęs. Stačiai koktu ir žiurėti, kaip veidmainiškai elgiasi buržuazinė Anglijos valdžia.

JAPONAS DAVĖ AMERIKOS DIPLOMATUI Į ŽANDĄ.

Kinijos mieste Nankine japonų kareivis anądien davė Jungtinių Valstijų valdžios diplomatui Allisonui į žandą. Ir tai įvyko po to, kai, paskandinę Amerikos karo laivą, japonai prižadėjo daugiau Amerikos garbės neįžeisti. Amerika vėl nusiuntė protestą Japonijai, Japonija vėl atsiprašė ir tuo viskas pasibaigė.

PHILADELPHIJOS MIESTO TARYBOJ SUSIMUŠĖ POLITIKIERIAI.

Philadelphijos politikieriai užsispyrė apkrauti gyventojus perkamuoju mokesniu (sales tax), kad kiekvienas žmogus, pirkdamas kokį nors daikta, mokėtų iždan 2 nuošimčių mokesnį. Balsuojant šį sumanymą, miesto taryboj įvyko muštynės, nes kai kurie councilmanai buvo tam priešingi. Reikėjo šaukti policiją, kad muštynes sustabdytų. Paskui 15 balsu prieš 7 nutarta mokesnį įvesti.

DA $1,800,000,000 JAPONŲ KARUI.

Japonų militaristai pareikalavo, kad parlamentas paskirtu dabartiniam karui da $1,800,000,000. Tai bus iš viso jau 3 bilionai dolerių nuo pereito liepos mėnesio.

BEPROTĖ SUDEGINO 9 ŽMONES.

Ylanės miestely, pietų Suomijoj, viena nepilnaprotė moteris apsinakvojo miestelio nakvynės namuose ir nakties laiku juos padegė. Ugny žuvo 9 asmenys.

RUSIJOJ SUSTABDYTA KOMUNISTŲ PARTIJOS "VALYMAS."

Nekaltai "išvalytieji" bus atstatyti atgal, o skundikai bus baudžiami.

Londono laikraščiai stebisi, kas pasidarė Sovietų Sąjungoje, kad komunistų partijos Centro Komitetas nutaręs tuojaus, nieko nelaukiant, sustabdyti partijos "valymą" ir masinį narių išvijos šlavimą. Centro Komiteto nutarimu, ateityje iš partijos busią galima išmesti komunistą tik tada, kai bus aiškiai ir neabejojamai įrodytas jo prasikaltimas.

Per įsisiubavusį partijos "valymą" žmonės buvo braukiami iš partijos už menkiausi mažmožį, net už partijos bilieto pametimą. Nariai buvo šluojami lauk an urmu. Pavyzdžiui. Azerbeidžane per vieną tik dieną buvo išmestas iš partijos 351 žmogus.

Centro komitetas dabar nutaręs visu išbrauktų žmonių bylas ištirti ir, kurie buvo prašalinti dėl abejotinu priežasčių, visus atstatyti atgal.

Be to, Centro Komitetas patvarkęs, kad visi skundėjai, kurie įskųs žmogų vaduodamiesi pikta valia, iš keršto ar kitokiais sumetimais, kad jis yra "trockininkas" ar kitoks "kenkėjas," visi tokie skundėjai turi but ašriai baudžiami.

PERNAI AMERIKA TURĖJO $67.534.000,000 PAJAMŲ.

Wall Streeto apskaičiavimu, pereitais 1937 metais Jungtinių Valstijų žmonės turėjo 67 bilionus ir 534 milionus dolerių pajamų. Tai buvę apie 4 bilionai daugiau, negu 1936 metais.

DA 12,000,000,000 LIRŲ ETIOPIJOS KARUI.

Pereitą savaitę Mussolinio valdžia Italijoj paskyrė da 12 bilionų lirų (apie 630 milionų dolerių) Etiopijai "civilizuoti." Kitaip pasakius — Etiopijos žmonėms malšinti.

Ruošiasi Pakinkyti Darban Upės Srovę.

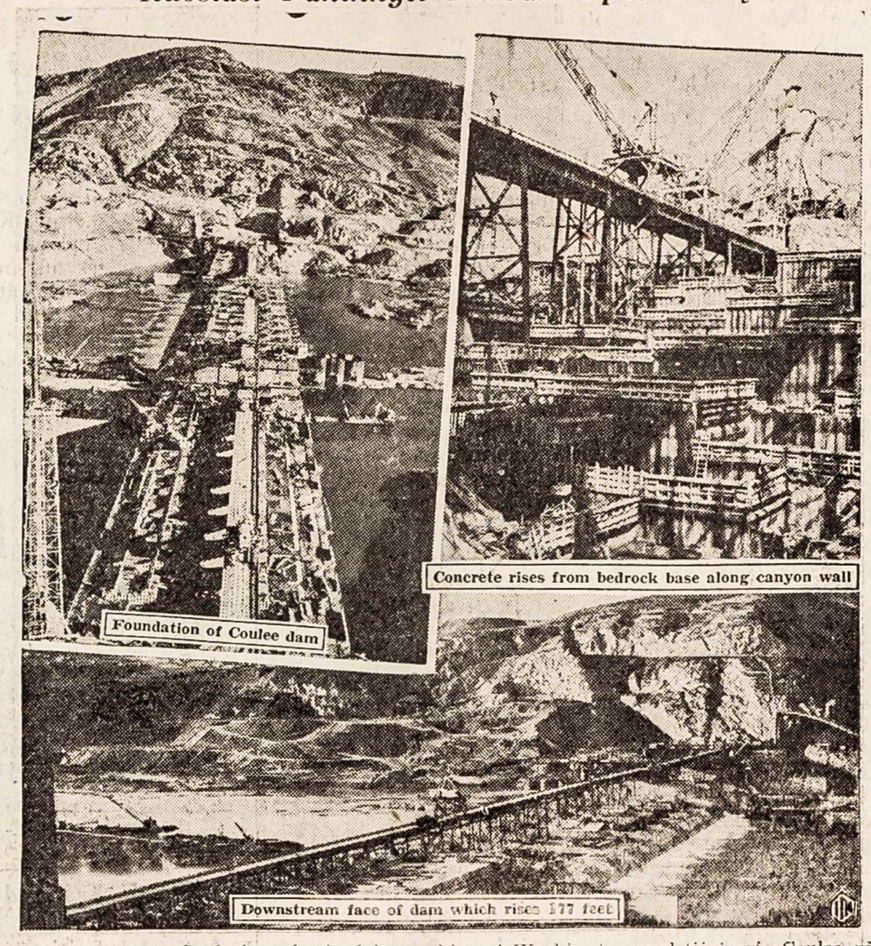

Šis vaizdelis parodo darbus, kurie dabar vykinami Washingtono valstijoj prie Coulee užtvankos statybos. Užtvenkus upę, jos srovė bus panaudota elektros energijai gaminti.

DETROITO DARBININKAI PAKLUPDĖ VALDŽIĄ.

225,000 žmonių demonstracija sudrebino automobilių sostinę.

Automobilių darbininkų unijos vadai Detroite nutarė suruošti demonstraciją 4 vasario ir pareikalavo leidimo iš policijos departamento. Miesto majoras Reading užprotestavo ir pareiškė, kad CIO organizacijai jis nekuomet neleisiąs Detroite demonstracijų daryt.

Tuomet unijos vadai pareiškė, kad jie pono Readingo leidimo ir neprašys. Jie turi 150,000 unijos narių ir demonstruos be majoro ir jo policijos leidimo. Gi tvarkai palaikyti jie prašysią gubernatoriaus, kad atsiųstų valstijos miliciją.

Ponas Readingas su savo reakcininkais nusigando ir tuoj paskelbė laikraščiuose, kad demonstracijai jis jau nepriešingas ir duosiąs 2,500 policininkų tvarkai palaikyti.

Taip buvo paklupdyta reakcinė Detroito miesto administracija.

Atėjo 4 vasario diena ir darbininkų demonstracija sudrebino visą automobilių sostinę. Į Cadillac aikštę pradėjo piltis žmonės visomis gatvėmis. Unijos vadų apskaičiavimu, susirinko apie 250,000 žmonių. Kapitalistų spauda, žinoma, meluoja, stengiasi darbininkų galybę mažinti. Bet ir ji sako, kad galėję buti "apie 75,000 žmonių." Bešališkai skaitant, buvo apie 225,000 demonstrantų.

Kalbėjo unijos vadai Martinas, Frankensteenas ir kiti. Buvo pasmerktas majoras Reading ir visa jo reakcinė administracija. Kada tik jo vardą kalbėtojai ištarė, 225,000 žmonių minia tuoj baubė kaip ant vilko. Buvo priimta visa eilė rezoliucijų, kuriose reikalaujama moratoriumo visoms bedarbių skoloms, sumažinti bedarbiams butų nuomą per pusę ir ištirti, kodėl Detroite nuomos tokios aukštos. Be to, reikalaujama visiems bedarbiams pašalpos pakėlimo, kad neturėtų šeimynoms su vaikais badauti. Apie sunkią bedarbių buklę Detroite mušta ir Rooseveltui telegrama.

Detroitietis.

PITTSBURGH, PA.

Pavojingi "hit-run" automobilistai.

Nors Pennsylvanijos įstatymai sunkiai baudžia tuos automobilistus, kurie važiuodami užgauna žmogų ir nesustoję pabėga, pastaruoju laiku būna labai daug tokių atsitikimų. Kad randama gatvėse užmuštų ir sužeistų žmonių, ir tų "hit-run" automobilistų policija nedaug sugauna.

Štai, St. Patrick gatvė ėjo iš šokių jauna mergaitė su savo draugu. Einant jiems skersai gatvę, greitai lėkdamas automobilius permušė mergaitę, o kitas automobilius atlėkė ir pervažiavo per gulinčią. Nei vienas automobilis nesustojo; abudu nudumė, palikdami gulinčią gatvėje savo auką mirtinai sužeistą.

Mergaitė nuvežta ligoninėn tuojaus mirė, o piktadarių policija vis nesuranda.

Reporteris.

Jungtinėse Valstijose kas 14 sekundų gimsta žmogus, o 22 sekundės vienas miršta. Apdraudos kompanijų statistika parodo, jog moterys ilgiau gyvena, negu vyrai.

Ženklas Išgelbėjo Policininką.

Čia parodytas New Yorko policininkas Pollitt, kuris susišaudė su 5 banditais. Viena banditų kulipka pataikė jam į ženklą ant krutinės ir, nuslydus į šoną, sužeidė ranką. Kitas policininkas toj kovoj buvo nušautas.

Uždraudė katalikų kongresą

Romas katalikų kunigai šįmet norėjo sušaukti Vokietioj vadinamąjį "eucharistinį" kongresą, bet Hitleris pasakė: nevalia!

PAJIEŠKOJIMAI

Jurgis Giedraitis, sunus Jrozo, pajieškau brolio ANTANO GIEDRAIČIO, gimusio Kibartų mieste, Vilkaviškio apskr. Prašau jį atsišaukti, yra svarbus reikalas. Atsiimk savo turtą iš valdžios arba pavesk jį man. Jeigu greitu laiku nepradėsi rupintis, tai liks valdžiai. Kurie žinote kur jis randasi, arba kas su juo atsitiko, gal jau miręs, malonėkit pranešti, busime labai dėkingi už pranešimą. Adresas: (6)
Mrs. Maggie Unguraitis
1328 E. 55th st., Cleveland, Ohio.

Katarina Labanauskienė iš Rygos, pajieško ANTANO GRAWEL, jis išvažiavo iš Liepojaus į Ameriką Septemberio mėnesy, 1912 m. Jis gyveno Buffalo, N. Y. Prašau jį atsišaukt, turiu svarbų reikalą. Kurie žinot kur jis randasi, prašau pranešt jo adresą, busiu dėkinga. (6)
Mrs. K. Labanauskas,
1427 N. Frazier st., Philadelphia, Pa.

Pajieškau DOMININKO ŠUKIO, kilęs iš Raudėnų, gyveno Kuršėnuose, Šiaulių apskr. Apie 20 metų atgal atvažiavo į Ameriką, gyveno Lynne. Prašau atsišaukti, turiu svarbų reikalą. Kurie žinote kur jis randasi, malonėkite pranešti. (8
Vladas Spakauskas
71 Orchard st., W. Lynn, Mass.

Pajieškau KAROLINOS NARVILAITĖS iš Pajuodupio kaimo, Garždų parapijos ir kitų pažįstamų, prašau atsiliepti į šį pajieškojimą. Kurie žinot kur ji randasi, prašau pranešti. Pajieško. (6)
Izabelė Petrikaitė-Burbienė.
425 Cumberland st., Rumford, Me.

Pajieškau ONOS PUIDOKAITĖS, išvažiavo iš Lietuvos po karo; paeina iš Kretingos apskr., Platelių miestelio. Gyveno Chicagoje. Prašau atsišaukti. Jei kas žino apie ją, prašau pranešti jos adresą, busiu labai dėkinga. (7)
Magdalena Balčiene-Masiliauskaitė
108 Bellewoods ave.,
Toronto, Ont., Canada.

APSIVEDIMAI.

Pajieškau pusamžės merginos ar našlės tikslu apsivesti. Aš esu vaikinas, farmeris. Mylėčiau kurios nevartoja svaiginančių gėrimų. Prašau prisiųst ir paveikslą; arčiau susipažinsime per laišką. Adresas: (7)
A. R., Box 651, Rhinelander, Wis.

Jieškau Darbo ant Farmų

Pas gerą žmogų arba našlę moterį; aš galiu dirbt kaip darbininkas ir galiu gaspadoriaut, esu našlys, 50 metų, moku gerai visokį darbą ir galiu pataisyt. Kas vasara dirbu ant farmų, nesu girtuoklis, tabako nevartoju. Kam toks darbininkas reikalingas, prašau atsišaukt laišką.
JOE IZDANAS (7)
208 W. Main st., Westville, Ill.

Jieškau Darbo ant Farmos.

Esu patyręs visokius farmų darbus, mokinuos ukio mokykloje Madison, Wis. Valdau traktorių, Trokus, Karus. Moku Karpenderiaut. Jaunas vyras. Klauskite laišku.
J. J. SHALTIS (7)
Route 1, Box 88, Libertyville, Ill.

Parsiduoda Pigiai.

Didelis Namas, elektra, 4 akeriai žemės, didelė Barnė, šale ežero, geso stotis, prie stėito kelio. Gera vieta šokiams arba restoranui. Klauskite:
ADOMAITIS,
Chestnut Tree Hill, Oxford, Conn.

NAUJA VAISTŲ KNYGA
SVEIKATA LIGONIAMS

Gydymas visokių ligų šaknimis, Augmenimis, Žievėmis, Žiedais, Sėklom ir Lapais. Joje telpa 311 vardų visokių augalų lietuviškai, angliškai ir lotyniškai, ir paaiškinimai kokias ligas gydo ir kaip reikia vartoti. Kaina su prisiuntimu $1.00. Pinigus geriausiai siųst Money Orderį, arba popierinį dolerį laiške. Adresas:
PAUL MIKALAUSKAS
248 W. Fourth St., So. Boston, Mass.

TĖMYTINA.

KACHAN'S SALVE (Mostis) nauja ir dideliai skirtinga GYDUOLĖ tiems žmonėms, kurie kenčia nuo ECZEMA (nupuškimo), Poison Ivy, Atheletes (sutrukimo ir niežulio kojų pėdų), nuo nepagydomų niežulių, ir nuo daugelio kitų išbėrimų, toji MOSTIS labai pasekminga gyduolė. Kaina tos MOSTIES 70c. prisiunčiant Money Orderį, C.O.D. 80 centų. Tą Stebėtiną Mostį galima gaut parašant pas:
KACHAN LABORATORIES,
NORTHBORO, MASS.

BRIDGEWATER DARBININKŲ KO-OPERATIVĖ DRAUGOVĖ, Inc.

DALININKŲ ATYDAI!

Daug dalininkų nepridavė tesingų adresų, dėl tos priežasties išsiųsti iš draugovės laiškai ir dividendai sugrįžta. Visi dalininkai priduokit savo teisingus adresus:

BRIDGEWATER WORKERS CO-OPERATIVE ASSOCIATION, Inc., Bridgewater, Mass.

PAJIEŠKAU DARBO ANT ŪKĖS.

Esu patyręs ukės darbininkas, esu dirbęs pas aukštos klasės farmerius, vokiečius, olandus, daug metų turėjau savo farmą. Bet aš nemyliu dirbt pas tokius ukininkus, kurie darbininką nori priversti garbint nebut s daiktus. Bet kam reikalingas teisingas ir geras darbininkas, prašau atsikreipti laišku. (6)
Frank Bartesh, R. F. D. 2, Prospect, % Visockes Farm, Waterbury, Conn.

Sveikata---Turtas

Netekus sveikatos, nemiela nei gyvent. Turtuolis atsižada ir turtų, kad tik butų sveiku. Broli ir Sese, jeigu tu įvertini sveikatą ir ją brangini, tai prižiurėk ją. Jausdamas skausmus, kaip tai: reumatizmą, rankų ir kojų gėlimą, nikstelėjimą, nuovargį, šaltį, rankų-kojų tirpimą, dieglius, tuojaus reikalauk DEKSNIO GALINGOS MOSTIES, sudarytos iš daug skirtingų gamtos elementų iš tolimų svieto šalių, girių, visokių medžių aliejų, šaknų ir žolių; kuri turi savyje galingą šilumą, šildymą kaip saulės spinduliai, sunaikina reumatiškus skausmus ir palengvina žmogui. Deksnio Galinga Mostis tukstančiams pagelbėjo, pagelbės ir tamstai. GARANTUOJAM, kad, pavartojus kelis sykius, aplaikysi palengvinimą ar pinigus grąžinam.

Kaina 75c., $1.50 ir $3.00.

Aplaikom šimtus laiškų su padėkavonėmis iš skirtingų pasaulio kraštų, kuriems pagelbėjo. Klauskite visada taip DEKEN'S OITMENT.

PASARGA: Jeigu norite gauti tikrąją Deksnio Galingą Mostį ir pasekmes, tai visada klausk taip: DEKEN'S OINTMENT ir neklausykite nei jokių kitų pasiulijimų, kad kas ir siulytų.

Visada žiurėkite, kad but užrašyta DEKEN'S OINTMENT, tai tik tada gausite tikrąją Deksnio Galingą Mostį. Parsiduoda visur.

Reikalaujam Agencių ir Agentų.

DEKEN'S OINTMENT CO.
HARTFORD, CONN.

Ar Buvo Kristus?

Išėjo iš spaudos nauja knyga,

MYTAI APIE KRISTŲ

Knygoje rasite legendas apie Kristų, kaip jisai buvo įdievintas, ir kaip tapo Dievo sunumi.

TIKIME Į KRISTŲ, todėl turime žinoti kaip mytai apie Kristų susidarė. Žinosite kaip krikščionys pasisavino nuo pagonų pasaką apie Kristų, Kalėdų ir Velykų šventes, o dabar krikščionys vadina pagonis bedieviais. Atrasite kad net Biblija nežino kada Kristus gimė, mirė ir kada jisai buvo nukryžiavotas.

MYTAI APIE KRISTŲ knyga turi 111 puslapių. Kaina tiktai 35 centai. Galima gauti "Keleivio" afise arba pas

T. J. KUČINSKAS,
3501 So. Union Ave.,
CHICAGO, ILL.

PARDUODU LIETUVIŠKUS BALANDŽIUS.

Juodgalviai, rudgalviai, geltongalviai ir baltgalviai. Prisiunčiu į visas dalis Suvienytų Valstijų ir į Kanadą.

GEO. BENDORAITIS
520 Wilson St.,
Waterbury, Conn.

SVEIKAS IR GARDUS ALUS TAI LIETUVIŲ IŠDIRBYSTĖS

Brockert's ALE

KURIE NORI TIKRAI GERO ALAUS ATSIGERTI—PABANDYKIT TIKRO LIETUVIŠKO ALAUS.

JAU GAUNAMAS IR BONKUTĖSE

PRAŠYKITE VALGYKLOSE IR TAVERNOSE.

BROCKERT BREWING CO., Inc.

TELEFONAS Worcester—5-4334
81 LAFAYETTE ST., WORCESTER, MASS.

Bostono Skyrius, 1410 Columbia Road, South Boston. Tel. SOUth Boston 2271.

SVARBŲS ATSITIKIMAI ĮVYKSTA KASDIEN

TODĖL ŠIANDIEN *"NAUJIENAS"* REIKIA TURĖTI *KASDIEN*

Amerikos lietuviai turi tik vieną dienraštį, iš kurio viską patiria KASDIEN, tai didžiausį ir seniausį dienraštį **"NAUJIENAS."**

Negyvenkite nežinojime, patirkit viską, kas dedasi plačiam pasauly, KASDIEN skaitydami **"NAUJIENAS."**

Už Chicagos "NAUJIENOS" metams kainuoja tiktai $5.00. Metiniai prenumeratoriai dar gauna puikių dovanų. Vieną numerį pažiurėjimui galite gauti VELTUI,

"NAUJIENOS"
1739 SO. HALSTED ST., CHICAGO, ILL.

MOTERIMS PASISKAITYT

ŠĮ SKYRIŲ TVARKO
M. MICHELSONIENĖ.

KODĖL MOTERYS TURĖTŲ BUT PRIIMAMOS Į PRISAIKINTUJŲ SUOLĄ?

Massachusetts valstijos moterys vėl pradėjo smarkiai kovoti už teisę dalyvauti prisaikintųjų suolų posėdžiuose, arba, kaip Amerikos lietuviai sako, "džiurėje." Legislaturon jau buvo keli biliai įnešti tuom klausimu, bet visi jie buvo atmesti. Šįmet bilių šiuo klausimu prirengė advokatė Zuzana Šalnienė, o legislaturon jį įnešė senatorė Miss Sybil Holmes.

Už pravedimą šio biliaus smarkiai darbuojasi netik ponia Šalnienė, bet ir daugelis moterų kliubų ir draugijų, jų tarpe ir "Massachusetts League of Women Voters." Šios lygos biuletinis išspausdino ir adv. Šalnienės argumentus už tą bilių. Beabejo, jie bus įdomus ir musų skaitytojams, todėl mes juos čionai ir paduodame.

"Prisaikintųjų suolas pirmiausiai tapo įvestas Anglijoj, kad apsigynus nuo persekiojimų, kurie tais laikais buvo vartojami prieš tuos, kurie pasipriešindavo valdžios priespaudai," rašo p. Šalnienė. "Apsigyvenę Amerikoj kolonistai taipgi pavartojo prisaikintųjų suolą savo teismuose, o su laiku tas paliko šalies įstatymu.

"Massachusetts valstijos įstatai sako, jog kiekvienas asmuo, kuris turi teisę balsuoti už valstijos legislatorius, taip pat turi teisę ir prisaikintųjų suole dalyvauti; todėl daugumas manė, kad moterims iškovojus balsavimo teisę, savaimi bus pripažinta joms teisė ir 'džiurėse' dalyvauti. Nekurios valstijos taip ir padarė, vienok Massachusetts valstijos Augščiausis teismas nusprendė, jog žodis 'asmuo' įstatuose nereiškė moterį, ir todėl jos, kol legislatura neišleis tam tikro įstatymo, negali sėdėti prisaikintųjų suole.

"Praeity, kuomet moteris buvo laikoma vyrų progreso trukdytoja, kuomet ji neturėjo net žmogaus teisių, neturėjo jokios nuosavybės, negalėjo skųstis teismams ir negalėjo but skundžiama, tuomet negalima buvo nei tikėtis, kad ji galėtų užimti prisaikintųjų suole vietą, bet šiandien jau kas kita. Dabar moterys visur dalyvauja kartu su vyrais; kiekvienas ketvirtas samdytas darbininkas šiandien yra moteris. Šiandien moterys gali but skundėjos ir taip pat buna traukiamos atsakomybėn prieš teismą. Šiandien jos užima vietas teisėjų, advokačių, liudininkių, teismo stenografių, laikraščių reporterių ir tt., tai kodėl gi jos negali dalyvauti ir prisaikintųjų suole?

"Kiek šiandien yra vyrų, kurie norėtų stoti prieš vienų moterų džiurę? Todėl negalima sutikti, kad moterį teistų vieni tik vyrai. Taip kaip vyrų, taip ir moterų prasikaltimus butų daug teisingiau spręsti mišriam prisaikintųjų suolui.

"Pagarsėjusioj Scottsboro juodveidžių byloj, kur prisaikintųjų suolas susidėjo vien iš baltų vyrų ir išnešė mirties bausmę tuliems juodukams už užpuolimą ant baltveidžių, Vyriausis Suvienytų Valstijų Teismas tą nuosprendį panaikino ir suteikė juodveidžiams naują bylą, nes pirmutinėj byloj juos teisė priešingos rasės teisėjai; juodveidžių į prisaikintųjų suolą neįsileista. Vadinas, teismas buvo vienpusiškas ir todėl neteisingas. Na, o ką apie tokį prisaikintųjų suolą, kur vieni vyrai teisia moterį? Ar toks teismas ne vienpusiškas?

"Visoms motinoms kartas nuo karto tenka svarstyti ir rišti vaikų nepaklusnumo priežastis, jų doros problemas ir visuomenines ydas. Tai kodėl gi neleisti toms motinoms atnešti nors dalį tų savo parytimų teisman?

"Nėra rimto argumento prieš moterų dalyvavimą prisaikintųjų suole. Prisaikintasis narys tarnauja penkias dienas sąvaitėj, nuo 10 val. ryto iki 4 val. po pietų, ir gauna valandą papietaut. Atlyginimas už tai yra $5 į dieną, o žmogžudystės byloje—$6. Tarnybos laikas paprastai buna 30 dienų. Darbas nėra sunkus, išskyrus tik retus atsitikimus, kur liudijama prieš moteris ir vaikus; bet tokiuose atsitikimuose moterų sprendimas ir yra labiausiai reikalingas. Jei nekurie nepageidaujami dalykai musų gyvenime egzistuoja, tai mes turime apie juos žinoti ir spręsti, ir išėję iš teismo mėgint prašalint jų priežastis, kad jie daugiau neatsikartotų.

"Tokie atsitikimai, kur suolininkams tenka sėdėti per naktį, yra reti ir jų nereikia bijoti.

"Kur tik moterims yra tekę dalyvauti prisaikintųjų suoluose, jos visuomet parodė mokančios rimtai ir nuosakiai svarstyti sprendžiamus klausimus.

"Tarnyba prisaikintųjų suole yra pilietinė prievolė ir moterys turi jos reikalauti ir priimti kaip tokią, kartu su visomis jos privilegijomis ir atsakomingumu."

Kas Mums Rašoma

Laisvamaniai išleis žurnalą.

Chicago, Ill. — Nors ALLEKD galutinai da nesusitvarkė, bet jau pradeda veikti. Yra sumanyta išleisti vienkartinis leidinys — žurnalas "Laisvamanis." Tai bus 32 puslapių spausdinys ir bus parduodamas po 15 centų. Kas nori, gali užsisakyti keliatą ar keliolika egzempliorių išplatinimui savo kolonijoj. Kas nori parsitraukti tik vieną kopiją, lai prisiunčia stampų už 20 centų. Adresas: J. J. Pranckus, 10413 So. Michigan ave., Chicago, Ill.

Mirė senas socialistas, Ignas Bilota.

Utica, N. Y. — Čia nėra jokios pažangios organizacijos nei kuopos. Yra sena katalikų bažnyčia su kunigu J. Š. priešaky. Kadangi ji griuva, tai kunigas nori naują statyti. Tai reikštų naują naštą skurdžiams. Darbai čia labai sumažėjo, žmonės nuliudę. Nesenai mirė gerai apie Schenectady žinomas Ignotas Bilota, kadaise buvęs socialistų veikėjas ir Jono Perkuno draugas. Jis turėjo nedidelį ukį ir paliko kiek pinigų, bet ar turėjo kokių giminių Amerikoje, nežinau. Buvo nevedęs. Palaidotas Ilion, N. Y.

Utieos reporteris.

Stilsono bylos atskaita.

Brooklyn, N. Y. — LDD. Centro Komiteto paskirta komisija peržiurėjo Stilsono Gynimo Komiteto knygas ir praneša, kad jo gynimo tikslams buvo surinkta išviso **$2,268.38.** Išlaidų buvo iš viso $2,115.78. Komiteto iždė turėtų buti da $152.60. Šį raportą pasirašo M. Antanaitis ir S. Strazdas.

Aukos kun. Mockui.

Chicago, Ill. — Senelis kun. M. X. Moskus dabar randasi Oak Forest pavargėlių prieglaudoj. Jo sveikata labai silpna ir jis guli prieglaudos ligoninėj. Jo šelpimo fondas per gruodžio mėnesį gavo aukų iš šių šaltinių:

C. L. Šmitas iš Camstock Park, Mich., prisiuntė $5.00. P. Kimbrauskas $5.00. Detroito Lietuvių Kliubas per Levulį ir M. Masį $4.22. Justinas Mackevičius $1.00. Clevelando LLEKD. 6 kuopa per d-rą J. M. Simonsą $10.50. Viso labo $25.72.

A. Jocius.

Nuo Redakcijos: Pridėtas raštas sako, kad LLEKD pirmos kuopos paskirta revizija peržiurėjusi Mockaus Šelpimo Fondo knygas ir rado viską tvarkoje. "Neradome cento, kuris butų sunaudotas kitokiems tikslams," sako komisija. Fondo iždininkas yra S. Dambauskas, o sekretorius—Ananas Jocius.

Gardnerieičiai nesnaudžia.

Gardner, Mass. — Sausio 22 dieną Lietuvių Piliečių Kliube buvo šv. Petro ir Povilo Draugijos vakarėlis ir suvaidintos dvi komedijos: "Čigonėlis Nemeluoja" ir "Bobos Truputį Susipešė." Be to, buvo suloštas smagus monologas "Roboksas." Griežė geras orkestras. Publikos buvo gana daug, rengėjai turėjo pelno ir prijuokino žmones. Taigi gardnerieičiai nesnaudžia.

V. Brazel.

Karvė atsivedė 4 veršius.

Mantua, Ohio. — Už kokios mylios nuo čia, pas farmerį D. Millerį karvė atsivedė 4 veršius. Visi keturi visai gerai išsivystę ir sveiki, kaip reikia. Gyvulių augintojai sako, kad tai da negirdėtas toks atsitikimas.

A. Pechura.

LAIŠKAS MAIKIO TĖVUI

Jo visokiai blogarodijai staršam vyčių vaisko generolui zajavlenije:

O dabar apznaiminu, kad prisiunčiu $2.25 ir prašau atvažiuoti pas mus į tą žydišką Flingtono miestelį ir atvežti man "Keleivio" Kalendorių. Pas mus čia gyvena beveik vieni žydai, ale labai ištvirkę, vaikščioja be cicelių ir šabo nešvenčia, gali sakyk, regli šliuptarniai. Taigi prašau tavo blogarodijos apsvarstyti, ar nebutų galima iš jų suvargonizuoti vyčių rotą ir atversti juos prie dvasios šventos. Aš rokuoju, kad už tą darbą klebonas nepasigailėtų pastatyti mudviem kvortą očiščenos.

Pakarnas tavo sluga,

P. Staskevičius.

Roosevelto Sunus Su Mergina.

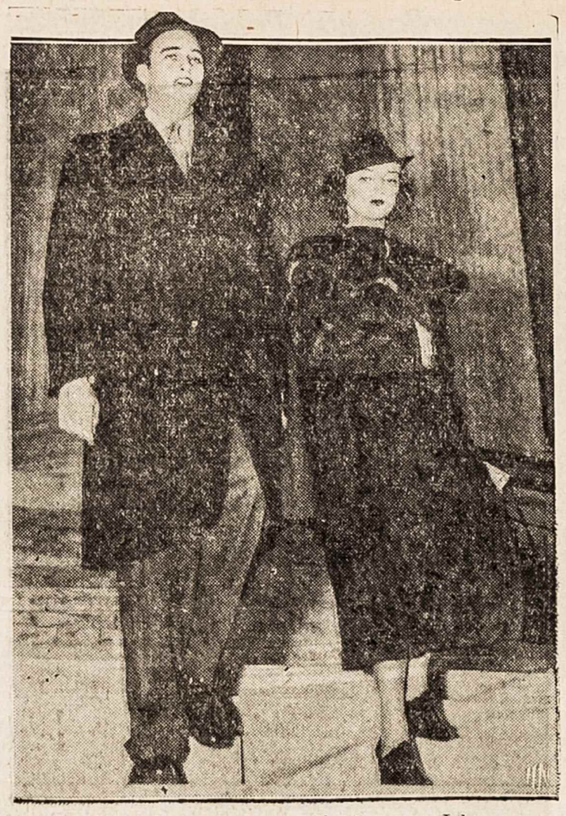

Čia parodytas jaunesnysis prezidento sunus John su savo mergina, p-lė Annie Clark iš Bostono. Jaunas Rooseveltas išaugo nepaprastai didelis.

PITTSBURGH, PA.

Nepatenkintas, kad vakarienė buvo be poterių.

Prieš Naujus Metus Pittsburgho Lietuvių Vaizbos Butas buvo surengęs šeimynišką pramogelę 5th Ave. Cafe, kur dalyvavo ir pora kunigų kaip svečiai.

Sėdant prie stalų ir pradedant valgyti, žinoma, poterių niekas nekalbėjo.

Dėlto "Drauge" teko pastebėti korespondenciją, kur tulas Svečias nusiskundžia, kad vakarienė buvusi be maldos.

Iš tiesų gaila, kad musų biznieriai nedavė progos savo vakarienėje musų kunigams poterių sukalbėti.

Matyt, biznieriai iš praktikos žino, kad poteriai su bizniu nieko bendra neturi, tai nenori nei maišyti.

Pašalinis.

PRANEŠIMAI.

Philadelphia, Pa. Pradedant 1938 metus reikia pasakyt, kad Lietuvių tautiška bažnyčia turėjo geras pasekmes, žmonių į parengimus lankėsi skaitlingai, parapijai pasidarė gerų įeigų.

Vasario 13, Tautiškos bažnyčios svetainėje rengiamos lietuviškos vakaruškos. Visi apielinkių lietuviai prašomi dalyvaut tame parengime, 331 Reed st., nuo 5 vakare, Philadelphia, Pa.

Taut.

Amžinos Dainos.— Šioj knygutėj telpa 44 geriausių Jovaro dainų. Jos tinka deklamacijoms ir dainavimui kaip namie, tap ir susirinkimuose. Pusl. 32 15c.

Meksikos Judošiai.

Generolas Nicolas Rodriguez (kairėj) yra Meksikos fašistų vadas, o generolas Lamberto Chevez (dišinėj) yra jo padėjėjas. Šiomis dienomis tiedu judošiai kesinosi padaryti perversmą Meksikoj ir užgriebti valdžią. Meksikos valdžia išsiuntė kariuomenę prieš jų vadovaujamas gaujas šiaurės Meksikoj, Jungtinių Valstijų pasieny. Spėjama, kad Romos katalikų kunigai iš Amerikos remia juos pinigais. Jie nori padaryt iš Meksikos antrą Ispaniją.

MIRĘ LIETUVIAI.

Valerija Jokubaitienė.

Grand Rapids, Mich. — Sausio 23 dieną čia staiga mirtimi mirė Valerija Jokubaitienė, 54 metų amžiaus moteris, palikdama didžiausiam nuliudime sunų, dukterį ir seserį. Velionė buvo kilus iš Kaunijos, Lygumų parapijos, Jeckonių kaimo. Po tėvais vadinosi Gulbinaitė. Lietuvoje liko 4 seserys ir 2 broliai. Velionė palaidota tautiškose kapinėse. Sunus ir duktė taria nuoširdų ačiu visiems už paskutinį patarnavimą. Lai buna jai lengva ilsėtis smiltyno kalnely!

Kaimynas.

Agota Valancevičienė.

Newark, N. J.—Čia persiskyrė su šiuom pasauliu Agota Valancevičienė, jau nebejauna moteris. Velionė buvo kilus iš Vilniaus krašto, Trakų apskričio, Žaslių parapijos; Amerikoj ji išgyveno netoli 40 metų ir užaugino du sunu. Lietuvoje yra jos viena sesuo, o Amerikoj brolis.

S. P.

Jonas Matusevičius.

Brooklyn, N. Y. — Pereitą sąvaitę, butent 2 vasario, čia mirė Jonas Matusevičius, 55 metų amžiaus susilaukęs lietuvis. Palaidotas 5 vasario. Iš kur jis buvo kilęs, neteko sužinoti.

Kriaučius.

Adomas Petrulis.

"Naujienų" žiniomis, Altonos mieste, Floridoje, mirė Adomas Petrulis. Jo giminės Chicagoje darą pastangų pargabenti jo kuną Chicagon ir čia palaidoti lietuvių kapinėse. Chicagoje gyvena už Kairio ištekėjusi velionies duktė.

K. Šarpauskas ir A. Andriulis.

Chicago, Ill. — Šiomis dienomis čia mirė 47 metų amžiaus susilaukęs Kastantas Šarpauskas ir pusę amžiaus išgyvenęs Antanas Andriulis. Pastarasis buvo kilęs iš Šiaulių apskričio, Vaigulių valsčiaus, Judikių kaimo. Amerikoj išgyveno apie 30 metų; paliko 2 dukteris, 3 sunus ir ligoninėj sergančią moterį Stasę. Palaidotas Tautiškose Kapinėse, 27 sausio. Šarpauskas buvo kilęs iš Ukmergės apskričio, Balnikų parapijos, Raudoklės kaimo. Lietuvoj paliko motiną, 2 brolius ir 3 seseris.

Report.

NAUJIENOS IŠ KANADOS

HUDSON, ONT., CAN.

Iš miškų darbininkų gyvenimo.

Visų pirma turiu pareikšti, kad kur aš dirbu, K. L. Co. kempėj, darbininkų yra virš šimto. Visi dirbame ant mėnesių ir gaunam po 42 doleriu ir 50 centų; o kurie dirba su arkliais, kaip vežikai, tai tie gauna, į mėnesį 45 dolerius; mat, dirbant su arkliais, reikia apie arklius rupintis ir iš ryto anksčiau keltis. Darbo valandos ilgos, reikia dirbti 10 valandų miške ir braidyti po sniegą, o sniego dabar miške yra apie trys pėdos gilumo. Šitoj kompanijoj, kur mes dirbame, nėra jokios darbininkų unijos. Praeitą žiemą mokėjo į mėnesį po $37.50, o šią žiemą jau pakėlė iki $42.50, tai dabar nesusipratę darbininkai džiaugiasi ir giria kompaniją, kad pakėlė algą. Jie mano, kad kompanija pasidarė mielaširdingesnė ir pasigailėjo darbininkų. Bet dalykas yra toks, kad praeitais metais kitų kompanijų darbininkai susiorganizavo į uniją ir paskelbė streiką, pareikalaudami didesnio atlyginimo. Ir, budami organizuoti streiką laimėjo. Kompanijos buvo priverstos mokestį pakelti. Tai dabar dėl tos priežasties ir musų K. L. Co. turėjo pakelti algas, kad tik darbininkai laikytusi ramiai ir nesiorganizuotų į uniją. Bet jeigu mes turėtume uniją, tai galėtume ir daugiau gauti. Be to, kompanija negalėtų šalinti iš darbo žmonių dėl jų politinių įsitikinimų. Galėtume ir maistą gauti geresnį.

Dabar žiurėkite, kaip keistai yra daroma kempėj. Miške yra visokios rušies sausų malkų, sausuolių. Bet musų kempės bosas sausuolių malkų nekerta kempės apšildymui, bet prikerta žalių drebulių (apušių), prasčiausios rušies malkų; kaip į pečių jas įdedi, tai šnypščia lyg gyvatės ir skleidžia labai nemalonų kvapą. Biedniausis darbininkas, ir tas tokių malkų neperka, o mes ir miške gyvendami turime jomis pečių kurenti.

Dar laimė, kad ši žiema čia kol kas nebuvo perdaug šalta. Tačiau kai pasitaiko šaltesnė naktis, tai nekuriems darbininkams tenka apsirengusiems gulėti. Mat, kempėj kiekvienam darbininkui kompanija duoda apsikloti du blanketu, o kurie guli arčiau pečiaus, tai tiems tik po vieną blanketą; bet kai malkos žalios ir nedega, tai tiems, kurie turi tik po vieną blanketą, peršalta ir jie turi gulėti apsirengę. Žinoma, gulėdamas apsirengęs žmogus negali pasilsėti. Be to, apipuola utelės. Tai mat, kaip bosai rupinasi neorganizuotų darbininkų sveikata! Jeigu butų daugumas susipratę, tai butų galima išreikalauti geresnių sąlygų.

Demokratas.

REDAKCIJOS ATSAKYMAI

Lak. P. Šalteniui. — Apie tamstos sumanymą rašėme jau užpereitam "Keleivio" numery, todėl antro straipsnio nedėsime. Dažnai tą patį kartojant pasidaro labai nuobodus dalykas.

P. Sobutui. — Lietuvių laikraščiai neskelbia, kiek jie turi skaitytojų, o jeigu kuris ir pasako, tai gerokai perdeda. Nors mes žinom, kad nei vienas jų neturi tiek skaitytojų, kiek "Keleivis," tačiau aiškių skaitlinių neturime.

E. Gulliui. — Automobilių baterijoms skiedinys yra daromas iš sierinės rugšties (sulphuric acid) ir distiliuoto vandens. Imama apie 31 nuošimtis rugšties ir apie 69 nuošimčiai vandens. Bet geriausis budas reikalingai proporcijai nustatyti yra hidrometras. Pilant rugštį į vandenį ir nuolatos maišant stikline lazdele, kartas nuo karto įtraukiama to skiedinio į hidrometrą ir žiurima, ką rodo hidrometro stikle esamoji pludė. Kuo daugiau įpilama rugšties, tuo aukščiau kila pludė. Kai ji iškįla iki 1.200 svarumo, tai rugšties jau užtenka ir skiedinys gatavas. Tik reikia atsiminti, kad rugštį reikia pilti į vandenį, o ne atbulai, ir pilti labai po valiai, nes kitaip pradės virti ir taškyti. Reikia tačiau žinoti, kad šitas skiedinys yra vartojamas tik naujoms baterijoms. Jeigu draugo baterija jau sena ir jos celės išeikvotos, tai šis skiedinys nieko negelbės. Visų pirma pamėgink duoti ją įkrauti ("pričiadžyt"). Jeigu neatsigaus, tai reikės jau pirkti naują visą bateriją. Mat, jos nėra amžinos. Vidutinis baterijos amžius yra apie 2 metai; tik neperdaug vartojama ir gerai prižiurima ji gali išlaikyti iki 3 metų; o jeigu išlaiko 4 metus, tai jau nepaprastai gerai.

GRAŽIOS EILĖS, DAINOS IR BALADOS

SIELOS BALSAI

Papuošta daugeliu spalvuotų puikių paveikslų, 223 pusl. didžio, apie 150 įvairių eilių, tinkamų deklamuot viešuose susirinkimuose.

PALINKSMINS JUSŲ LAISVAS NUO DARBO VALANDAS.

Knygoje yra trijų rųšių eilės:
TAUTIŠKOS, ŠEIMINIŠKOS IR DARBININKIŠKOS.
Tai gražiausia ir turtingiausia eilių knyga lietuvių kalboje.

KAINA TIK $1.00.
Audimo apdarais $1.25.

Kiekvienas turėtų papuošti savo knygyną minėta knyga. Kiekvienas nusipirkęs tą knygą pasidžiaugs. Pinigus geriausia siųst "Money Orderiu". Popierinius galima siųsti tiesiog paprastam konverte, bet reikia aiškiai užrašyt savo ir "Keleivio" adresą ir nepamiršt prilipint už 2c. markę.

"KELEIVIS"
253 BROADWAY, SO. BOSTON, MASS.

KAS GIRDETI LIETUVOJE

(Nuo musų korespondentų ir iš Lietuvos Laikraščių.)

ŽEMAIČIŲ PLĖŠIKUI K. KATARŽIUI MIRTIES SPRENDIMAS PATVIRTINTAS.

Sausio 10 d. Apeliaciniai rumai sprendė keliatą didelių baudžiamųjų bylų.

Kaip žinoma, praėjusią vasarą A. Panemunės kurorte kriminalinės policijos valdininkai suėmė pavojingą Žemaitijos plėšiką, Kazį Kataržį, kuris įvairiose Žemaitijos vietose ginkluotas padarė 12 plėšimų; du apiplėšimus padaryti jam padėjo Jefremas Emeljanovas.

Šiaulių apygardos teismas Kataržį nubaudė mirties bausme, o Emeljanovą 8 metais sunkiųjų darbų kalėjimo. Kataržis nubaustas mirties bausme dėl to, kad beplėšdamas vieną žmogų nužudė, o kelis žmones kėsinosi nužudyti, grąsino.

Kataržio trumpas plėšikavimo laikas panašus į kriminalinį romaną.

Teisme jis pasisakė, kad esąs bemokslis, bet, budamas įsimylėjęs, savo merginai eilėraščius rašydavęs, taigi poetas.

Kataržis netoli Kauno, Pažaislio valsčiuje, turėjo merginą, pas kurią ateidavo. Ir keisčiausia, kad Kataržis policijos jau gaudomas ir persekiojamas atėjęs prie Pažaislio pas savo merginą svečiavosi ir kartu su juo buvo vienas policijos nuovados viršininkas, kuris, nežinodamas su kuo turi reikalo, net piršlio pareigas buvęs pradėjęs eiti.

Kai vienąsyk Kataržis pagrobė (apiplėšdamas) dolerius ir neturėjo kur jų išsikeisti, tai jis įdavė tam nuovados viršininkui, kuris dolerius ir iškeitęs į litus.

Kai Kataržis buvo suimtas, tai į kaltinamųjų suolą buvo pasodintas ir Kataržio merginos tėvas ir nuovados viršininkas.

Kataržio merginos tėvas su nuovados viršininku apygardos teismo nubausti po tris mėnesius kalėjimo; tėvas su teismo sprendimu sutiko, o nuovados viršininkas padavė apeliacijos skundą ir Rumuose kartu su Kataržiu ir Emeljanovu sėdo į kaltinamųjų suolą.

Paskutiniame žodyje Kataržis verkdamas prašė pasigailėti, mirties sprendimą pakeisti.

Emeljanovas taip pat verkė; jis esąs vienuolikos vaikų tėvas ir maitintojas.

Nuovados viršininkas prašė jį išteisinti, nes jis 10 metų ištarnavęs policijoj ir nebuvęs baustas, turįs šeimą ir tt.

Rumai Šiaulių apygardos teismo sprendimą plėšikams patvirtino, tik nuovados viršininką nuo bausmės lygtinai atleido jeigu per dvejus metus jis nenusikals.

UŽ ABORTŲ DARYMĄ NUBAUSTA 6 METAIS KALĖJIMO.

Vilkijos gyventoja Elena Milbutienė kelioms moterims padarė abortus. Viena moteris, nuo Milbutienės padaryto aborto net mirė

Apygardos teismas Milbutienę nubaudė šešeriais metais sunkiųjų darbų kalėjimo. Ji padavė apeliacijos skundą, bet Rumai jos skundą atmetė.

ŠIAULIŲ APSKRITY NUŽUDYTA 12 KUDIKIŲ.

Per pereitus metus Šiaulių apskrity buvo nužudyta iš viso 12 naujagimių kudikių. Įdomu, kad visi nužudymai buvo kaimuose, kur žmonės daugiausia dievobaimingi.

SUTUOKTUVIŲ IŠVAKARĖSE KONKURENTAS UŽMUŠĖ JAUNIKĮ.

Vilkijos vals., Batniavų kaime, Br. Obelienis ir J. Stankus įsimylėjo vieną merginą ir abu norėjo su ja susituokti.

Mergina pasirinkus Stankų ir jau buvo viskas paruošta vestuvėms, bet vestuvių išvakarėse, Obelienis akmeniu Stankų užmušė.

Sausio 10 d. Kauno apygardos teismas jį pripažino kaltu ir nubaudė šešeriais metais sunkiųjų darbų kalėjimo.

SUSKAITYS ŽVĖRIS IR PAUKŠČIUS.

Miškų departamentas pavedė miškų urėdams atlikti visų žvėrių ir paukščių skaitymą miškuose. Gulbių, gervių ir juodųjų gandrų urėdai turės nurodyti tiek, kiek jų buvo pastebėta vasarą. Žinias apie esamų žvėrių ir paukščių skaičių departamentas įsakė atsiųsti iki šių metų vasario 15 d., o žinias apie nušautus žvėris ir paukščius per bendras ar paskiras medžioklės visuose miškuose — iki šių metų balandžio 1 d.

Prisnigus daug sniego, kaip iš vietų urėdai praneša, šįmet ypač yra palengvėjęs žvėrių skaitymas, nes žvėrys miškuose skaitomi pagal žvėrių paliktas sniege pėdas. Pernai žvėrių skaitymo darbas buvo sunkesnis, nes nebuvo tiek daug sniego miškuose.

NEPATENKINTI NAUJA MIŠKO TVARKA.

Šiaurės Lietuvos ukininkai nusiskundžia, kad, įvedus naują tvarką pirkti miško medžiagai, jie jos nebepajėgia nusipirkti. Stambesnieji ukininkai bei dvarininkai įvaržo net ligi 200—300 nuošimčių daugiau, kaip nustatyta pradedamoji varžytinių kaina. Smulkesnieji ukininkai lieka be miško medžiagos.

PASIKORĖ, KAM TĖVAI TRUKDĖ MYLĖTI.

Šiaulių apskr., Linkuvos vals., Miciškių kaime, ant tvarto lubų pasikorė Antanas Juknevičiukas, 19 metų vaikinas. Jis mylėjo vieną to kaimo merginą, bet tėvai buvo tam priešingi ir tą dieną smarkiai jį išbarė, kad jis pas ją vaikščioja. Dėl to jaunuolis ir pasikorė.

MAIŽIEŠIAUS TIKYBOS LIETUVIAI.

Pagal žydų spaudą, šiomis dienomis pirmą kartą į Kauno žydų metrikacijos punktą atėjo kelios jaunavedžių porelės, kurios, įregistruodamos savo vedybas, pasisakė esą lietuviai, bet Maižiešiaus tikybos.

Grįžta Sovietų Rusijon.

Čia parodytas su savo žmona M. Jakubovičius, Sovietų Rusijos atstovas Norvegijai, kuris šiomis dienomis išvyko išOslo į Maskvą, kur laukia jo byla. Iš pradžių jis buvo atsisakęs grįžti, bet kai Sovietų valdžia pagrumojo suimti ir sušaudyt du jo sunu Maskvoje, jis nutarė su savo žmona grįžti. Už ką jį kaltina, nežinia.

ALYTUJE NUSINUODIJO KAUNIETIS.

Sausio 17 d. Alytaus žemės ukio draugijos patalpoje nusinuodijo Vincas Stasiunas apie 40 metų amžiaus vyras. Jis buvo kilęs nuo Panevėžio. Nuo sausio 5 jis gavo tarnybą Kaune, Ekonominėj karių bendrovėj. Šiomis dienomis atvykęs į Alytų, jis dar dėl nepaaiškėjusių priežasčių nusinuodijo. Manoma, kad jis žudėsi dėl šeimyninio nesugyvenimo. Jis paėmė tokią stiprią nuodų dozę, kad mirė po keliolikos minučių, nespėjus nei iššaukti greitosios pagalbos.

IŠGĖDINO MERGINĄ.

Radviliškio miestely S. A. ir T. A. savo bute smurtu išgėdino merginą S. Ji pasiskundė policijai ir abudu nesusivaldėliai buvo areštuoti.

MARIAMPOLĖJE YRA 500 BEDARBIŲ.

Paskutiniu laiku Mariampolėje jau yra apie 500 bedarbių, kuriuos miesto savivaldybė rupinasi sušelpti darbu.

Sausio 15 naktį Panemunėly sudegė valsčiaus valdybos butas, kartu su visais dokumentais ir kitais daiktais.

KURAPKOS ŽIEMAVOJA UKININKŲ KLUONUOSE.

Dėl gilios žiemos kurapkos laukuose niekur neranda maisto. Tad bado verčiamos laksto po ukininkų kiemus, rankiodamos įvairias pabiras. Daugelis ukininkų net susirupinę jų likimu. Ir jas lesina iš javų išvalytomis piktžolių sėklomis ir blogesniais grudgaliais. Be to, laukuose esant visur storai sniego dangai ir gaudant jas varnoms su vanagais, jos įsimetė į daugelio ukininkų kluonus ir ten žiemavoja. Ukininkai jų nebaido. Bet, dėja, daug labai kurapkų iš bado sušalo. Ir kažin iš ukininkų globojamų kurapkų ar daug sulauks pavasario.

LAZDIJAI BUVO ATSKIRTI NUO PASAULIO.

Sausio 8—14 d. didelės pugos Mariampolės apskrity užpustė kelius, ir buvo visai nutrauktas autobusais susisiekimas. Skaudžiausia šitai buvo Lazdijams. Šitas miestas yra toli nuo geležinkelio, ir pusnys visą savaitę Lazdijus buvo atkirtę nuo viso pasaulio. Dabar plentai valomi ir judėjimas autobusais jau atstatytas.

ELEKTROS STOTIS VIS DAR TERŠIA PETRAŠIŪNŲ ORĄ.

Prieš kurį laiką speciali komisija tikrino elektros stoties, Petrašiunuose, įrengimus ir pareikalavo, kad butų paaukštintas kaminas. Esant žemam kaminui, dumai suteršia visos apylinkės orą. Tam trukumui pašalinti buvo paskirtas laikas. Tačiau, tas terminas jau senai baigėsi, bet kaminas koks buvo, toks ir liko, ir elektros stoties dumai dar troškina petrašiuniečius.

TARPUČIŲ GYVENTOJAMS TRŪKSTA VANDENS.

Jau keli mėnesiai, kai Tarpučių, Mariampolės apskričio, gyventojai skundžiasi, kad išsekę beveik visi šuliniai ir jie neturį kur gauti vandens. Geriamąjį vandenį neša ir vartoja iš Šešupės, kas labai nehigieniška, nes tik pusantro kilometro nuo Tarpučių į Šešupę sueina kareivinių kanalizacijos vamzdžiai ir nesvarumai nuplaukia pavandeniui toli už Vilkaviškio tilto.

DIDELIS GAISRAS ŠIAULIUOSE.

Sausio 19 dieną Šiauliuose užsidegė linų apdirbimo fabrikas "Litlin." Gaisras buvo toks didelis, kad teko sušaukti visus ugniagesius, kiek tik jų Šiauliuose yra. Jie dirbo visą naktį ir fabriko vistiek neišgelbėjo. Jis sudegė visai. Sudegė ir visi jo sandėliai, kurie buvo prikrauti linų.

Be darbo liko 130 darbininkų.

FOTOGRAFIJOS "TRIKSAS."

Fotografuodamas šitą merginą, fotografas nusifotografavo kartu ir pats. Ir, kas keisčiausia, iš jo vieno išėjo du. Tik pažiurėkit į jos akinius: kiekvienam stikle matyt fotografas su savo aparatu. Tenai matyt ir medis, prie kurio jis stovėjo.

AR NEKRIKŠTYTAS GALI BUTI LAIDOJAMAS KATALIKŲ KAPINĖSE?

Kupiškio apylinkėje yra labai daug laisvamanių. Laisvamaniai priversti naudotis bendromis tikybinėmis kapinėmis.

Kupiškio valsčiuje, Paketuřių kaime, tulas laikas atgal mirė Albino Simonavičiaus keliolikos savaičių jokiai tikybai neprirašyta dukrelė. Simonavičius mirusią dukrelę be jokių bažnytinių apeigų palaidojo greta savo sesers ir kitų artimųjų Kupiškio katalikų kapinėse.

Praėjus kuriam laikui, apie tai sužinojo klebonas, kuris Simonavičių apskundė teismo organams. Esą, pagal kanonus įžeista bažnyčia ir nekrikšto lavoną iš šventintų katalikų kapinių reikia pašalinti.

Kupiškio apylinkės teismas nagrinėjo šią bylą ir Simonavičių už nekrikštytos dukters palaidojimą katalikų kapinėse nubaudė 9 mėnesiais kalėjimo ir ji įpareigojo minėtą kudikio lavoną iš tų kapinių pašalinti, o jam to nevykdant, pavesti policijai tai atlikti nuteistojo sąskaiton. Simonavičius vietoje buvo sulaikytas, bet P. Vaitekunui įnešus piniginį užstatą, paleistas.

Simonavičius tokiu Kupiškio apylinkės teismo sprendimu nepasitenkino ir jį apskundė Panevėžio apygardos teismui.

Panevėžio apygardos teismas sprendimą patvirtino, bet bausmę sumažino iki 2 sąvaičių kalėjimo.

Panevėžio apygardos teismo sprendimą Simonavičius apskundė Vyriausiam tribunolui, kuris Simonavičiaus skundą išžiurėjęs, nusprendė Panevėžio apygardos teismo sprendimą panaikinti ir grąžino bylą Panevėžio apygardos teismui iš naujo spręsti. Vyriausis tribunolas rado, kad laidojant minėtą kudikį nebuvo paliesti kitų karstai, o tokio lavono palaidojimas, aišku, nėra bažnyčios įžeidimas.

Panevėžio apygardos teismas naujai išžiurėjęs šią bylą Simonavičių išteisino.

Prie bylos buvo pridėtas Kupiškio valsčiaus savivaldybės pažymėjimas, iš kurio matyti, kad Kupiškio katalikų kapinės yra senos, jose laidojamiems naujiems lavonams kasant duobes ardomi seni karstai ir tt. Del tokios tvarkos piktinasi visa tikinčioji ir netikinčioji visuomenė. bet už tai niekam bylos nekeliamos ir niekas nebaudžiamas. Nekrikštytas kudikis liko, kur palaidotas, ir apie jo iš ten iškraustymą niekas nebesuka galvos.

Taigi pasirodo, kad klebonas be jokio reikalo tąsė kudikio tėvą po teismus, pridarė daug išlaidų ir rupesčių. Ir tai vadinasi "artimo meilė."

JUOKINGA ŽYDŲ BYLA DĖL VIENOS JERMOLKOS IR CICELIŲ.

Varnių apylinkės teisme anądien buvo sprendžiama juokinga žydų byla. Pasirodo, kad vietos sinagogoj per vieną šabą kilo muštynės. Susimušė žydai dėl jermolkos ir cicelių. Buvo taip: per pamaldas pradėjo giedoti du kantoriai, kuomet ištikrųjų turi giedoti tiktai vienas. Nenorėdami viens kitam apsileisti, jiedu mėgino vienas kitą per-rėkti. Apie vieną ir apie kitą susispietė šalininkai, ragindami vis garsiau rėkti. Iš to ir kilo muštynės. Vienas kantorių dabar aiškino teismui kad pirmenybę giedoti jam duodanti jo jermolka ir ciceliai. Bet kitas kantorius irgi turi tokią pat jermolką ir da ilgesnius cicelius.

Teismas bylą atidėjo ir šauks cicelių ekspertus. Tuo tarpu Varnių miestelis turi gardaus juoko.

Visiems užsieny gyvenantiems lietuviams „Lietuvos Žinios" metams tik 6 doleriai.

Norėdami palaikyti ryšius su užsieny gyvenančiais lietuviais, mes nutarėme mūsų dienraščio prenumeratą skaityti tik tiek, kiek mums apseina ekspedicija. Todel, visus kviečiame užrašyti populiarų demokratiškos pakraipos dienraštį

LIETUVOS ŽINIOS

kuris metams tekaštuoja tik 6 doleriai, pusei metų 3 doleriai.

Jei vienai šeimai per brangu — susidėkit dviese ar trise.

Mes norime, kad „Lietuvos Žinios" būtų skaitomos viso pasaulio lietuvių

Kas atsiųs savo adresą — gaus nemokamai 1 egz. susipažinimui.

Rašyti: „Lietuvos Žinios" Kaunas, Gedimino 38. Lithuania.

Uruguay'aus Lietuvių Darbininkų Socialistinės Minties Laikraštis

"Naujoji Banga"

Išeina du kartu per mėnesį. Laidžia Urug. Soc. Part. Liet. skyrius.

"NAUJOJI BANGA Suv. Valstijose ir Kanadoje kainuoja 1 doleris.

Adresas: N. BANGA
C. Paraguay No. 1480,
MONTEVIDEO, URUGUAY.

Į LIETUVĄ

TIK SEPTYNIOS DIENOS

Jei keliausite ekspresiniais garlaiviais

BREMEN • EUROPA

Greiti traukiniai prie pat laivų Bremen ir Europa. Bremerhavene užtikrina patogią kelionę į Kauną.

Arba keliaukite populiariais laivais

COLUMBUS

HANSA • DEUTSCHLAND

HAMBURG • NEW YORK

Patogus geležinkeliais susisiekimas iš Bremeno ar Hamburgo. Mes pagelbėsime jums išgauti svečių ir immigracijos vizas dėl jusų giminių iš Europos. Informacijų klauskite pas vietinį agentą arba

252 BOYLSTON ST., BOSTON, MASS.

HAMBURG-AMERICAN LINE
NORTH GERMAN LLOYD

Pažangiejie Amerikos Lietuviai!

LIETUVOS LIAUDIS IR JAUNUOMENĖ NORI ŠVIESTIS. JŲS GALITE JIEMS TAME DAUG PADĖTI.

Švietimo tikslui yra įsteigtas ir jau 14-ti metai leidžiamas Rimtas Mokslo, Literaturos ir Visuomenės Mėnesinis Iliustruotas Žurnalas KULTURA.

"KULTURĄ" REDAGUOJA GARBĖS PROFESORIUS P. LEONAS. Bendradarbiauja įžymiausieji Lietuvos mokslininkai, rašytojai, veikėjai, todėl "Kulturos" turinys yra rimtas, įdomus ir naudingas.

Pažangieji amerikiečiai—išrašykite savo giminėms ir pažįstamiems Lietuvoje 1937 m. žurnalą "KULTURĄ" arba IŠSIRAŠYKITE JĮ PATYS, nes "KULTUROJ" rasite daug raštų, kurie įdomųs perskaityti ir Amerikoje gyvenantiems.

Be to, "KULTUROS" žurnalas 1937 m. duoda savo pilnai užsimokėjusiems skaitytojams nepaprastai vertingą dovaną—dailiai iliustruotą, įdomų įžymiojo anglų rašytojo B. SHAW Romaną "Juoda Mergaitė Jieško Dievo."

"KULTUROS" metinė kaina nepaprastai pigi: **Lietuvoje metams tik 16 litų, pusmečiui 8 litai. Amerikoje metams $4; pusei metų $2.**

Adresas:

ŽURNALAS "KULTURA"

ŠIAULIAI, Tilžės gat. 153, Lithuania.

KOKIUS DIEVUS ŽMONĖS GARBINO SENOVĖJE?

Knygoje aprašomi Dievai, pradedant nuo saulės garbintojų iki pat krikščionių gadynės.

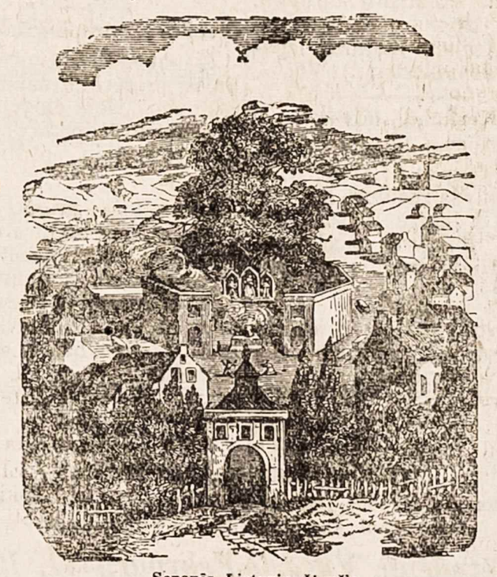

Senovės Lietuvių Žinyčia

Ypatingai dabartinės krikščionybės gadynėje kiekvienas turėtų perskaityt, nes tik tada galės aiškiai suprasti Dievo buvimą.

Knyga didelio formato, turi 271 puslapį. Kaina popieros apdarais —1.00; audimo apd.—$1.25. Pinigus galima siųsti popierinį dolerį arba "Money Orderį". Adresuokit sekančiai:

KELEIVIS, 253 Broadway, So. Boston, Mass.

Vietinės Žinios

VISI Į LIETUVOS NE-PRIKLAUSOMYBĖS IŠKILMES.

Visus kviečia South Bostono Draugijų Bendras K-tas.

Sekantį nedėldienį, 13 vasario, South Bostono Lietuvių Salėj bus apvaikščiojama Lietuvos nepriklausomybės 20 metų sukaktis.

Pradžia kaip 2 popiet.

Dainuos chorai, kalbės "Laisvės" redaktorius A. Bimba ir "Keleivio" redaktorius S. Michelsonas.

Lietuvos laikraščiai praneša, kad Antanas Smetona užsimanė tapti Lietuvos karalium. Tuo pačiu laiku ateina žinių, kad Lietuvoje susidarė Bendras Demokratinis Frontas, į kurį įnėjo visos srovės, pradedant komunistais ir baigiant katalikais, ir nori Smetonos diktaturą nuversti.

Buvęs Lietuvos Respublikos prezidentas D-ras Grinius ir kiti visuomenės vadai reikalauja paleisti politinius kalinius. Tuo tarpu smetonininkai įtaisė slaptą nuodų kamerą buvusioj caro tvirtovėj ir nuodija tenai politinius kalinius nuodingomis dujomis.

Vienu žodžiu, Lietuva suskilo į du priešingu abazu: iš vienos pusės stovi ginkluota tautininkų diktatura, o iš kitos pusės Lietuvos liaudis. Ir tarp šitų dviejų abazų dabar eina žut-butinė kova.

Kuo visa tai pasibaigs? Kuri pusė laimės? Ir ką šitokioj valandoj turime daryti mes, Amerikos lietuviai? Ka daro Amerikos Lietuvių Kongresas?

I visus šitus klausimus aiškų atsakymą duos kalbėtojai.

Taigi visi ir visos ateikit sekantį nedėldienį į South Bostono Lietuvių Salę. Išgirsite tokių dalykų, kurių da nebuvot girdėję.

Visus kviečia South Bostono Lietuvių Draugijų Bendras Komitetas.

Sako, Mussolinis turi Ispanijoj 120,000 kareivių.

Jeigu Mussolinis turėtų Italijos žmonių pritarimą, jis užbaigtų karinę diktaturą ir grąžintų italų liaudžiai laisvę; bet jis to pritarimo neturi, todėl bijosi duoti žmonėms laisvę, nes žino, kad tuomet jis netektų valdžios.

Taip pasakė Bostone Dr. Massino Salvadori, žymus Italijos reikalų autoritetas. Ir jis pridurė, kad Mussolinis yra nusiuntęs Ispanijon 120,000 ginkluotų kareivių, kurie dabar padeda generolui Francui atakuoti Ispanijos demokratiją.

Nuskendo laivas.

Cape Cod kanale pereitą savaitę įvyko nelaimė. Anglinis laivas susidurė su buksyru ir įlaužė pastarajam šoną. Buksyras nuskendo, bet 15 jo žmonių išsigelbėjo.

Paskutinėmis dienomis Bostone vėl pasirodė daug netikrų 10-dolerinių.

Ir da apie Plikius.

Cambridge'us yra Bostono pašonė, bet mes savo keliu einam nepriguolmingi ir dirbam neprigu'mingi. Niekada netikėjau, kad Cambridge'aus moters pralenktų Bostono smarkuoles, o taip yra. Musu gaspadinės plikių baliui prigamino tokių skanumėlių, kad nors atverkis už plikės. Na, o tu svečių susirinko iš visur: Dorchesterio, Arlingtono, daug vietinių, net iš Providence, R. I. dr-gai Simonavičiai atvyko, o da nei neplikiai.

Dr-gas Aniesta butinai norėjo sužinot, kodėl plikiams plaukai neauga. Šniukštinėjo net pas moteris. Gavo eibes visokių receptų, sako, jeigu viska "ščyrai" pildys, tai "šim" užaugs. Jeigu plikių pokily kuo ir butu truke, tai nors prisijuokė iki valios.

Pritrukę juoko, ėmės rimto reikalo. Kilo sumanymas parinkti aukų Ispanijos kovotojams. Surinkta $13.20. Pinigus dr-gas Aniesta žadėjo pasiust per Bostono komitetą Ispanijos karžygiams.

Tikrai gerą žodi reikia tarti Petronėlei Stašienei už tą plikių "parės" sumanymą. Kurie dalyvavo, visi turėjo smagų pasižmonėjimą ir visi pageidavo, kad tankiau tokių sueigų butų.

Sausio 27 Amerikos Lietuvių Piliečių Kliubo buvo susirinkimas. Tarp kitko kilo klausimas, ar rinkt atstovus į Lietuvių Kongresą (pas mus vadina bendru frontu). Kliubo pirmininkas lyg ir priešinosi, o gal nesuprato aiškiai reikalo. Bet sekretoriui dr-gui J. Bieliauskui paaiškinus susirinkimui Kongreso veikmę, kad rupinasi pagelbėt Lietuvoje žmonėms atsteigti demokratinę tvarką, Kliubo nariai jautriai pritarė tam svarbiam darbui ir išrinko 3 narius atstovauti Am. Lietuvių Piliečių Kliubą. Tai tikrai pagirtinas kliubiečių darbas. Reiškia, Cambridge lietuviai neužmiršta savo brolių Lietuvoje.

Antras pagirtinas darbas.

Dvi kuopos į bendrą darbą. LSS. 71 kp. ir ALDLD. kuopa Užgavėnių vakarą, 1 d. kovo, bendrai rengia vakarą, viršuje A. L. P. Kliubo, 163 HHarvard st. Tai matot, kaip Cambridge'aus žmonės moka bendrai dirbti ir pamatysite kad turėsime tikrai puikų parengimą. **Ex-Report.**

Čiuoždami prigėrė 5 vaikai.

Šį panedėlį Bostono apylinkėj prigėrė 5 vaikai, kurie buvo išėję čiuožti ant tirpstančio ledo. Trys jų žuvo Montelloje, o du Worcestery.

Montelloje prigėrė John Kinsella, Norman Kinsella ir Jonas Malakauskutis, 17 metų amžiaus lietuviukas.

Worcestery prigėrė 12 metų amžiaus George Smith ir 10 metų amžiaus Juozas Savickutis.

Po Sniego Pugų Bostone Kilo Potvinis.

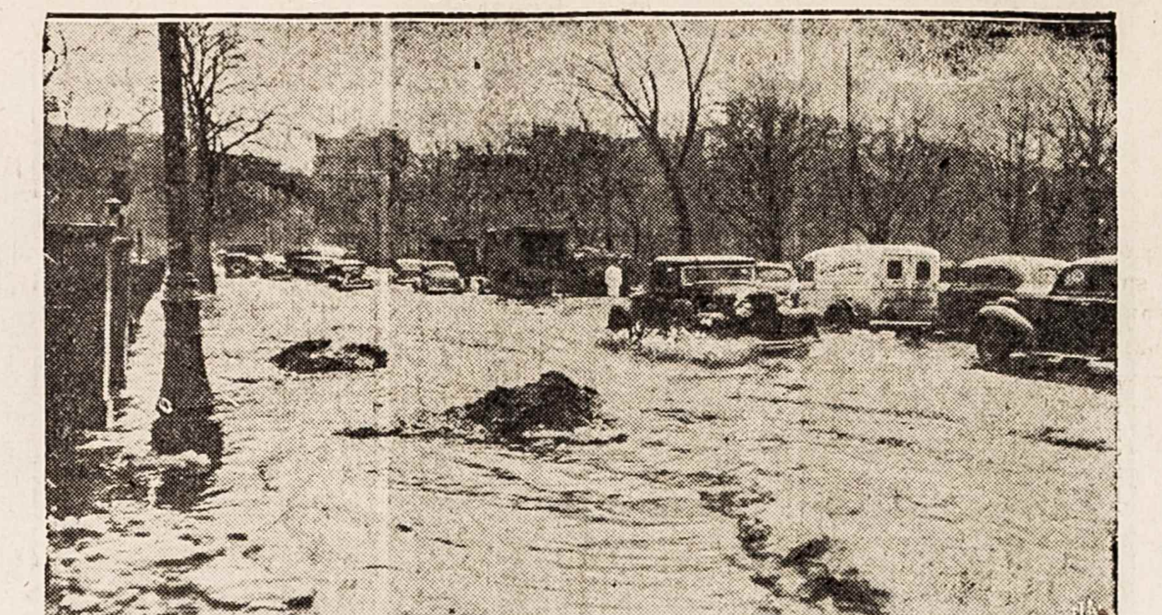

Štai kas anądien pasidarė Bostone palei Charles Rivę, kuomet po didelių sniego pugų užėjo smarkus lietus ir šiltas oras. Kilo tikras potvinis. Dabar Bostone sniego jau nėra, oras pavasariškas.

Apiplėšė Viktorą Vaitaitį.

Viktoras Vaitaitis turi South Bostone saliuną ir vakarais, biznį uždaręs, namo važiuoja paprastai taksėje, kad plėšikai neužpultų. Bet aną vakarą jį užpuolė ir taksėj važiuojant. Matyt, plėšikai buvo jau iš kalno tam pasiruošę, nes, kaip tik Vaitaitis pasimėmė ant K streeto taksę, tuoj paskui jį pradėjo sekti kitas automobilius. Išvaižiavus ant Columbia Rd., ties G streetu taksė pradėjo stoti. Nežiurint Vaitaičio raginimo, kad važiuotų greičiau, nes kažin kas seka paskui, vežikas vistiek prisuko prie šaligatvio ir sustojo. Tada iš užpakalio privažiavo kitas automobilis, iš kurio išlipo vaikėzas, atidarė taksę ir, atkišęs revolverį, pareikalavo, kad Vaitaitis atiduotų visus pinigus. Vaitaitis turėjo su savim $62 ir viską atidavė. Toj vietoj ant Columbia Rd. yra tamsu ir žmonės nevaikščioja. Išrodo, kad vežikas buvo su plėšiku susitarę čia atimti iš Vaitaičio pinigus. Vaitaitis pranešė apie tai policijai, kuri suėmė vežiką ir kelis jo sėbrus.

Suffolk universiteto inkurtuvės.

Suffolk universitetas yra vakarinė mokykla. Ji įsikurė 1906 metais kaip "Suffolk Law School." Pereitais metais ji gavo iš legislaturos teisę vadintis universitetu. Dabar ji žymiai praplėtė savo programą ir įsitaisė 4 mokslo skyrius. Taigi pereitą nedėldienį ji šventė savo inkurtuves, kuriose dalyvavo nemaža ir lietuvių. Tarp jos instruktorių irgi yra vienas lietuvis, tai min. B. F. Kubilius, kuris du vakaru į sąvaitę aiškina biologiją.

Dangus liepsnavo.

Vieną pereitos sąvaitės vakarą Bostono padange pradėjo lietis labai didelės šviesos. Tai buvo taip vadinama šiaurės pašvaistė. Bet šį sykį ji buvo taip stipri, kad daugelis manė, jog dangus užsidegė.

Majoras Tobin nusistatė uždaryti du greitosios pagalbos ligonbučiu, vieną prie Haymarket skvėro, kitą East Bostone. Tuo busią sutaupyta miestui $100,000 per metus.

Mirė Pranas Sudaris.

Sausio 30 mirė Pranas Sudaris, sulaukęs 46 metų amžiaus. Velionis gana sunkiai sirgo vidurių liga tris mėnesius. Iš Lietuvos paėjo iš Gaulėnų kaimo, Luokės valsč., Telšių apskričio. Į Ameriką atvažiavo 1912 m. pas pusbrolį Adomaitį. Kokį laiką gyveno Lawrence, Mass. ir tenai apsivedė su Marcele Pašakarnaite. Velionis buvo geras muzikas ir keliatą kartų dalyvavo lietuvių radio programoje. Prigulėjo prie Dukterų ir Sunų Draugystės So. Bostone. Buvo pažangus žmogus ir ilgus metus skaitė "Keleivį." Palaidotas Hyde Parko kapinėse vasario 2 d. Palydėjo gražus burelis draugų, apie 20 mašinų. Paliko dideliam nuliudime žmoną Marcelę ir jauną dukterį Jenie. Daugelis geros valios draugų sugelbėjo liudėsio valandoje. Julia Krolis dovanojo kapuose palaidojimui vietą. Laidotuvių patarnavimą suteikė graborius Vaitekunas. Draugės D. Kukštienė ir M. Lukošienė pas Hyde Parko lietuvius surinko ant vainiko, o draugė Dapšienė su duktere surinko So. Bostone ant vainiko.

Visiems, kurie aukavo, palydėjo į kapus ir bent kuomi prisidėjo prie laidotuvių mano mylimo draugo ir tėvo Prano Sudario, šiuomi tariame musų nuoširdų ačiu.

M. Sudarienė ir Duktė.

Išėjo aikštėn, kad bepročių prieglaudose yra užmušta 423 bepročiai. Tokiu prieglaudų Mass. valstijoj yra 16.

PRANEŠIMAS

Dr-ras Ant. J. West, 478 Gallivan Boulevard, Dorchester, vasario 10 d. su žmona išvažiuoja vakacijoms į Floridą. Ofisas su vasario 10 iki kovo 14 dienos bus uždarytas.

Radio programa.

Sekantį nedėldienį, vasario 13 d., Bostono lietuvių radio programa per stotį WORL (920 kil.) nuo 9:30 ryto bus sekanti: (1) Longino Buinio jaunuolio orkestra iš Cambrigde; (2) dainininkė Marjona Koyutė, iš Lowellio; (3) kalbės Antanas Bimba, "Laisvės" redaktorius iš New Yorko.

Cambridge'aus Liet. Ko-operacijos šėrininkų žiniai.

Cambridge'aus Lietuvių Ko-operatyviškos Bendrovės šėrininkų susirinkimas bus Vasario-Feb. 16, 1938 m. nuo 7:30 vakare po num. 163 Harvard st., Cambridge. Šėrininkai, kurie savo pinigus norite nuo Ko-operacijos atsiimti, butinai turite savo šėrus su savim atsinešti. **Karl F. Ernest, sekr.**

DIDŽIAUSIAS BARGENAS SOUTH BOSTONE.

Kampinis namas, štoras ir 5 šeimynos. Štoras per 35 metus išrandavotas aptiekos bizniui, gerai įgyvendintas, ypatingai daug lietuvių apgyventoj vietoj. Perdėm atnaujintas iš vidaus ir lauko. Nauji aržuoliniai "floorai" per visą namą, 5 baltos sinkos, 5 nauji pečiai, pilnai išrandavotas labai pavyzdingoms šeimynoms, visas išpopieruotas, išpentintas iš vidaus ir iš lauko. Rendų atneša $1,438.00 į metus. Apmokėjus visas išlaidas gryno pelno lieka arti $1,000.00 per metus. Yra įvažiavimas automobiliams. Busas sustoja arti namo. Galima mainyti ir ant farmos. Norintieji pasinaudoti šiuo nepaprastu bargenu, tuojaus kreipkitės pas: A. J. KUPSTIS
332 WEST BROADWAY,
SOUTH BOSTON, MASS.
Telephone: SOU 9423

Kas mylėtų gyvent kartu

Puikus 6 kambariai, apšildyti ir fornišiuoti. Kurie nori, gali vartot savo fornišius. Pamatyt gali bile laiku. MRS. MARCELIONIS. (7
38 Belfort street, Dorchester.

GEO. C. STUKAS
FOTOGRAFAS
DARO Portretų, Vestuvių, Grupi Paveikslus.
PADIDINA IR INFREMUOJA
Paveikslai Aukštos Rušies.
453 Broadway,
SOUTH BOSTON, MASS.

NORWOODE STUDIA
681 WASHINGTON STREET
NORWOOD, MASS.
Galima susitarti telefonu:
Norwood 0242

Martin Walulis
FURRIER
PASIUVAM KAILINIUS, KOTUS, KEIPUS, MAFFIE.
Pigiau negu pirktumėt mieste. Priimam priežiurai (storage) už 2 nuošimčiu nuo daiktų vertės.
1854 DORCHESTER AVE.,
Arti Ashmont Stoties
DORCHESTER, MASS.
Tel. TALbot 5208.

VERTINGI
OVER GLOBE
Čeverykai.
COLLINS-RANKIN SHOE STOTE
407 Broadway, S. Boston
Draugai per ilgus metus.

Štoras Išsirandavoja.
310 DORCHESTER ST., prie kampo Old Colony Avenue, So. Bostone. Tinkamas bučernei, nes per ilgus laikus ten bučernė buvo. Apgyventa lietuvių ir lenkų. Kreipkitės: (8)
JOHN VARNAS
6 Trimount Place, So. Boston.

GAUKITE
Permanent Wave
su moderniškomis mašinomis.
Gražiausias Sugarbaniavimas
CASPERS BEAUTY SALON
83 L STREET, arti 4-th Street,
SOUTH BOSTON, MASS.
Tel. SOU 4645

PRANEŠIMAS
Automobilistams
Atidarau automobilių taisymo vietą. Esu patyręs tame darbe per 25 metus ir taisau visas automobilių dalis. Kainos mano labai prieinamos. Darbas gvarantuotas. Turint ką nors pataisyt ar panaujint, kreipkitės pas
STEVE'S AUTO REPAIR SHOP
565 E. 8-th Street.
SOUTH BOSTON, MASS.
Tel. dieną ir naktį. SOU 4233
CHARLES NEWMAN.

A. J. NAMAKSY
Real Estate & Insurance
414 W. BROADWAY,
SOUTH BOSTON, MASS.
Office Tel. So. Boston 0948.
RES. 251 CHESTNUT AVE.,
Jamaica Plain, Mass.
Res. Tel. Jamaica 1028-M.

LITHUANIAN FURNITURE CO.

APDRAUSTI PERKRAUSTYTOJAI.
(Insured Movers)
Perkraustom čia pat ir į tolimas vietas.
Saugi priežiura, kaina prieinama.
326 BROADWAY,
SO. BOSTON, MASS.
Tel. SOUth Boston 4618

APTIEKA
Mes užlaikome visokių Vaistų ir Gyduolių. Nuo Patrukimo, Kosulio, Nusilpnėjimo Strėnų, Kraujo Valymo, Reumatizmo, Slaptingų Ligų. Taip-pat visokių Žolių, Lapelių ir Dielių iš Lietuvos, ir Kalvarijiškio Medicinos Vyno. Musų aptiekoje geriausias patarnavimas ir teisingas patarimas. Vaistus nusiunčiam ir per paštą. Atminkite musų adresą.
H. Cabit (Reg. Aptiek.)
100 DORCHESTER STREET
SOUTH BOSTON, MASS.
Tel. So. Boston 2629, 2173 ir 2799

PABANDYK NAUJAM
CHINESE RESTORANE
GARDŽIAI PAVALGYT GERŲ AMERIKONIŠKŲ — KINŲ VALGIŲ.
TOWN CAFETERIA
338 Broadway
SOUTH BOSTONE

Tel. TRObridge 6330
Dr. John Repshis
(REPŠYS)
LIETUVIS GYDYTOJAS
Valandos: 2-4 ir 6-8
Nedėliomis ir šventadieniais nuo 10 iki 12 ryto.
278 HARVARD STREET
kamp. Inman st. arti Central skv.
CAMBRIDGE, MASS.

Telefonas 21324
MEDICINOS DAKTARAS
C. J. MIKOLAITIS
Valandos: nuo 2 iki 4 po pietų, nuo 7 iki 8 vakare.
197 SUMMER STREET,
LAWRENCE, MASS.

Tel. 28624 Gyv. 31132
Dr. Joseph A. Gaidis
OPTOMETRISTAS

Valandos: 9 iki 12
nuo 2 iki 5,
nuo 7 iki 9.
Seredom 9 iki 12
ir susitarus.
AKIŲ DAKTARAS
Ištaiso defektuotas akis ir tinkamu laiku sugrąžinu šviesą. Išegzaminuoju ir priskiriu akinius.
114 Summer Street,
LAWRENCE, MASS.

Tel. SOUth Boston 2660
DAKTARAS
A. L. KAPOCIUS
LIETUVIS DENTISTAS
VALANDOS: Nuo 9 iki 12 dieną
Nuo 2 iki 9 vak.
Subatom iki 5 p.p.
NEDĖLIOMIS:
iki 1 v. po pietų
tik susitarus.
SEREDOMIS iki 12 dieną
Ofisas "Keleivio" name.
251 Broadway,
tarp C ir D street
SO. BOSTON, MASS.

DR. G. L. KILLORY
60 SCOLLAY SQUARE, Room 22
BOSTON. Telef. Lafayette 2371
arba Somerset 2044-J
SPECIALISTAS KRAUJO INKSTŲ IR NERVŲ LIGŲ.
Val. nuo 9 ryt. iki 7 vak. kasdien.
Nedėliom, nuo 10 ryto iki 1.

LIETUVYS
OPTOMETRISTAS

Išegzaminuoju akis, priskiriu akinius, kreivas akis atitiesinu ir abblyopiškose (aklose) akyse sugrąžinu šviesą tinkamu laiku.
J. L. PAŠAKARNIS, O. D.
447 Broadway, So. Boston, Mass.

Tel. University 9466
Dr. Susan Glodienes-Curry
LIETUVĖ DENTISTĖ
VALANDOS: 9-6 ir 7-9.
678 Massachusetts Ave.,
(PRIE CENTRAL SKVĖRO)
CAMBRIDGE, MASS.

PASITARKIT SU
GERU DAKTARU.

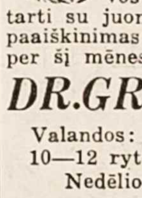

Norint išsigydyt nuo visokių kraujo, nervų, odos ir kroniškų ligų. Kurie kenčia nuo reumatizmo, žaizdų, ulcerio, kancerio, tumors'o, arba nuo bile odos ar gal vos odos ligų, reikia pasitarti su juom tuojaus. Žinokite, kad paaiškinimas ir patarnavimas visiems per šį mėnesį duodamas dovanai.
DR. GRADY 327 Tremont St. BOSTON
Valandos: Utar., Ket., Sub. nuo 10—12 ryte, nuo 2—5, nuo 7—8.
Nedėliom tik nuo 10—12.

BAY VIEW MOTOR SERVICE
Telephone So. Boston 1058
STUDEBAKER AUTOMOBILIŲ IR TROKŲ AGENTURA.
Kainos Stebėtinai Pigios.
Dideli pagerinimai ir Hydraulic Brekais.
Taipgi taisome Automobilius ir Trokus visokių išdirbysčių.
Peter Trečiokas ir Joe Kapočiunas — savininkai.
Taisymo ir demonstravimo vieta:
1 HAMLIN STREET
Kamp. East Eighth St.
SO. BOSTON, MASS.

DIDELIS BALIUS
SU PAMARGINIMAIS IR ŠOKIAIS
Rengia Stepono Dariaus Postas No. 317, A. Legijono, Pagerbimui Abraham Lincolno Gimtadienio.
Pėtnyčioj, Vasario-February 11, 1938
Nuo 7:30 val. vakare.
LIETUVIŲ SALĖJ, E Street, SO. BOSTONE.
Dvi orkestros: JACKIE STEFF gros viršutinėje svetainėje ir gera dzukų muzika apatinėje svetainėje. Bus duota 2 prizai prie įžangos: $5.00 ir $3.00 pinigais. Įžanga 35c. ypatai.
Maloniai kviečiame visus atsilankyti KOMITETAS.

RADIO ARTISTŲ BALIUS
Rengia Lietuvių Radio Artistų Komitetas,
GEORGE WASHINGTONO GIMTADIENY,
Vasario-Feb. 22, Nuo 7:30 Vakare,
LIETUVIŲ SALĖJ, E Street, SO. BOSTONE.
Pirmas preisas $200.00 vertės I. J. FOX kailinių Koutas.
Antras preisas $20.00 vertės moderniška Elektrikinė Stalo Lempa, iš Lith. Fur. Co.
Griеš aštuonių muzikantų AL STEVENS Radio Orkestra. Dalyvaus Radio Dainininkai: iš Worcesterio, Lawrence'o, Brocktono, Cambridge'aus, Dorchesterio, So. Bostono ir kitų miestų.
Taipgi bus Balius, Šokiai, Dainų ir Juokų Programa.

Geras Patarnavimas Neužmirštamas.
Mano tėvas pardavė jusų tėvams 27 metai atgal, LAIKRODŽIUS, ŽIEDUS IR KITUS AUKSINIUS, AUKSUOTUS IR SIDABRINIUS DAIKTUS.
Pabaigus man mokslą išsimokinau taisyt laikrodžius, tai atidarėm mes Krautuvę.
Tėvas pasakė man: Patarnauk žmonėm teisingai, parduok geriausius daiktus, pats nesigirk, tegul žmonės tave giria. Aš taip ir darau.
Parduodu Geriausius Laikrodžius Waltham, Elgin ir Hamilton. Geriausius Šaldytuvus — Frigidaire, General Motors išdarbio. Geriausias Valymo Mašinas, Geriausius Skalbtuvus.
TAISOM Laikrodžius, žiedus, Akinius. Perdirbam iš senų madų į moderniškus. Darbą gvarantuojam.
Duodam ant lengvų išmokėjimų.
ROLAND KETVIRTIS & CO.
322 BROADWAY, SO. BOSTON, MASS.
Tel. SOUth Boston 4649