"LIETUVA" SAVAITINIS LAIKRAŠTIS
Eina Pėtnyčiomis, Chicago, Ill.
Metinė Prenumerata:
Suvienytose Valstijose $2.00
Kanadoje ir Mexike $2.50
Visose kitose viešpatystėse $3.00
Prenumerata apmokama iš viršaus. Prenumeratos metas skaitosi nuo dienos užsirašymo, ne nuo Naujų Metų. Apgarsinimų kainų klauskite laišku. Adresuokite:
A. OLSZEWSKI
3252 So. Halsted St. CHICAGO, ILL.

LIETUVA

THE LITHUANIAN WEEKLY "LIETUVA"
Published Fridays at Chicago, Ill.
Yearly Subscription rates:
In United States $2.00
To Canada and Mexico $2.50
To all other Foreign Countries $3.00
Advertising rates on application. Address
A. OLSZEWSKI, Pub.
3252 So Halsted St., CHICAGO, ILL.

"Tėvynė" 307 West 30th st.

Entered as Second-Class Matter July 13th, 1893, at the Post Office of Chicago, Illinois, under Act of March 3rd, 1879.

Metai XXIII — CHICAGO, ILL., PENKTADIENIS, 24 d. BALANDŽIO (APRIL), 1914 M. — No. 17

POLITIŠKOS ŽINIOS.

MEXIKO.

Mexiko tuomtarpinis prezidentas Huerta atsisakė išpildyti Suvienytų Valstijų reikalavimą pasveikinti Amerikos vėliavą 21 kanuolių šuviu, nors tas reikalavimas buvo pastatytas kaipo ultimatum, kurio išpildymui buvo palikta trumpas laikas. Laikas praėjo, ir Huerta reikalavimo neišpildė, nors Amerika į Mexiko vandenis pasiuntė visus veik savo kariškus laivus lygiai mažus, kaip ir milžiniškuosius, taipgi 8 orlaivius prieš porą kanuolinių laivelių, kokius Mexiko turi. Huerta sutiko šuviais pasveikinti Amerikos vėliavą vien tąsyk, jeigu Amerika taipgi pasveikins Mexiko vėliavą. Taip padaryti Amerika atsisakė, nes tąsyk nebutų Mexiko persiprašymas, bet vien pasveikinimas vėliavų abiejų kraštų; todėl posškinti prieš Amerikos vėliavą atsisakė ir Huerta.

Prezidentas Wilson sušaukė tautos atstovų ir senato susirinkimą pasitarti, ką reikia toliau daryti. Tuom tarpu manoma su kariškais laivais blokuoti Tampico ir Vera Cruz portus, kad į juos negalėtų ateiti laivai su prekėmis ir tuose miestuose užimti muitines ir tokiu budu atimti Huertai svarbiausią pinigų šaltinį. Washingtone atsibuvo taipgi ministerių tarybos ir karvedžių susirinkimas apkalbėjimui karo pliano.

Prezidentas išleido atsišaukimą į Amerikos tautos atstovus, kuriame paaiškino dalykų stovį ir tarp kit-ko sako: jei reiks griebtis ginklų, tai juos reikia kreipti vien prieš Huertą ir jį remiančius, bet ne prieš Mexiko tautą. Amerikos tikslas turi but Mexiko tautai padėti įvesti jų krašte teisingus santikius, bet ne kontroliuoti kaimyną ir laisvę siaurinti. Prezidentas savo atsišaukimu kaipi teisina Huertą, nes sako, jog ant kranto mieste Tampico neturėjo tiesos išlipti Amerikos jureiviai, nes ten buvo pagarsintas karo stovis, kuomet svetimų kraštų kariškų laivų jureiviai neturi tiesos lipti ant kranto. Kaltiną vien Mexiko valdžią, kad miesto Tampico komendantas apie tai nepranešė Amerikos laivyno vadovui ir kad kariško laivo kasierių ir jureivius areštavo, vietoj juos atgal grąžinti.

Prezidentas Wilson sako, jog netiki, kad kiltų karas su Mexika, bet jeigu karas kiltų, tai bus vedamas vien su Huerta, kurio pasitraukimo Amerika nuo senai reikalauja, nes jis Mexike įgavo valdžią neteisotu budu ir jis valdo tik dalį Mexiko, bet ne visą republiką. Prezidentas Wilson pažada Mexikai Suvienytų Valstijų prielankumą ir leidžia jai savo naminius reikalus taip tvarkyti, kaip gyventojams patiks.

Kongresas ir senatas įgaliojo prezidentą taip sunaudoti Suvienytų Valstijų kariškas pajiegas, kaip panaudoti pasirodys reikalinga. Jeigu ras, kad karas reikalingas, gali ir karą pradėti.

Prezidento Wilsono atsišaukime vienok yra daug neaiškumų. Jis sako, jog jeigu kils karas, tai jį Amerika privalo vesti vien su Huerta, o Mexiko tautai širdingą prielankumą rodyti, jai padėti ir ją gelbėti. Bet Huerta Suvienytų Valstijų nepripažintas, tai jis yra visai privatiškas žmogus ir prezidentas svetimam krašte su privatišku žmogum nori kovoti ir ten naikinti turtus ir gyvastį tukstančių žmonių, kuriems norima padėti ir širdingą prielankumą parodyti.

Blokavimas portų, net muitinių užėmimas, tai dar ne karas, kaip tai parodė nekartą Europos tautos Azijoj, net ir Amerikoj. Muitinės ir Amerikoj, kaip antai Venezuelėj, išgavimui svetimų kraštų nukentėjusiems piliečiams atlyginimo už nuostolius buvo jau taikomas, o karo paskui nebuvo.

Kaip dabar dalykai stovi ir kaip mano toliau elgtis prezidentas Wilsonas, ne daug kas prietikiuose Amerikos su Mexika persikeitė; ne daug kas persikeis, nei užėmus muitines portuose Tampico ir Vera Cruz. Dėlto maišatis ir betvarkė Mexike neišnyks, krašto viduriuose pertai ramumas neatsiras pats per save. Kad nuraminti besipjaunančius, reikia jau siųsti kariumenę į krašto vidurius, kur žmonės gali pasipriešinti nekviestiems ramintojams. Tąsyk jau nebus galima apsirubežiuoti karu su privatišku, Amerikos nepripažintu gen. Huerta, bet reiks vesti ir su tauta; reiks ginklu raminti ir vieną ir kitą neramumus keliantį, arba padėti vienam kitą įveikti ir paskui daboti, kad prieš tą su svetimos kariumenės pagelba įgavusį valdžią nesukeltų kas nors naujos revoliucijos. Mexike, kaip ir kitur Amerike, turbut nėra žmogaus, kuris visiems galėtų įtikti. Jeigu Huerta pasitrauks ir jo vietą užims Amerikai patinkantis Carranza, prieš jį taipjau gali kilti revoliucija kaip kilo prieš Diazą, Madero ir Huertą. Prašalinus Huertą, liks dar Zapata, kuris taipgi nenori Carranzai ir Villai pasiduoti.

Kaip nežiurėti į Mexiko maišatį, nors prezidentas Wilson ir dar labjaus nenorėtų karo su kaimyniška "seserine republika," jeigu nori, kad kartą ten užstotų ramumas, reiks jį įvesti su ginklu rankoj, kitaip tą turės Europa padaryti. Tą turbut gerai supranta ir prezidentas Wilson, nors atsiliepime į tautos atstovybę ką kitą kalba.

Pats atsitikimas su Amerikos jureiviais mieste Tampico ne taip labai svarbus, bet dėl jo Washingtono užsienių ministeris nužudė kantrybę, o kada pirma lygiai revoliucijonieriai, kaip ir kariumenė užmušinėjo Mexike gyvenančius amerikonus ir svetimų kraštų piliečius, kuriuos apginti apsiėmė Suvienytos Valstijos, nors jas stumė Europos tautos daryti ką nors nuraminimui Mexiko, lygiai prezidentas Wilson, kaip ir užsienių ministeris Bryan drąsiai laukė, kas bus toliau. Jeigu dabar dėl suareštavimo mieste Tampico kelių jureivių subruzdo visi svarbesni Washingtone valdininkai, tai tam turi but kokios nors svarbesnės, negarsinamos dabar priežastįs.

Revoliucijonierių vadovai Carranza ir Villa atvažiavo į Chihuahua pasitarti apie tai, kaip elgtis toliau, įsiveržus amerikonams Mexikan. Ką jie nutarė, nežinia, to jie ir negarsina.

Amerikos konsulius patarė gyvenantiems mieste Vera Cruz amerikonams ir kitų kraštų piliečiams nelaukti miesto bombardavimo, bet pirm laiko persikelti ant porte stovinčių laivų. Taigi reikia manyti, kad Amerika pasirengusi bombarduoti Tampico ir Vera Cruz, jeigu Huerta ir toliau priešintųsi Suvienytų Valstijų reikalavimui. Amerikonai, gyvenanti mieste Mexiko, pabugo mexikonų keršto, nes jie amerikonų nekenčia, pulkais bėga į Tampico ir Vera Cruz, kur yra Amerikos kariški laivai, ir reikale amerikonai ant jų gali persikelti.

Paskutiniai telegramai praneša, jog muitinę mieste Vera Cruz užėmė išsodinti nuo kariškų laivų jureiviai. Mexikonai išsyk nesipriešino, bet paskui iš visų pusių pradėjo šaudyti. Užmušta 4 amerikonai, o 20 jų sužeista. Taigi karas jau prasidėjo. Pranešama taipgi, buk ir Tampico paimtas.

VIDURINĖ EUROPA.

Vidurinėj Europoj apsiniaukusi politiškoji padangė dar vis neprasišvaistė, ir karo pavojus neišnyko; prietikiai tarp dviejų tautų ryšių taip įtempti, kad ir maža priežastis gali karo gaisrą pagimdyti. Todėl ten didina savo kariškas pajiegas lygiai didelės, kaip ir mažos tautos, nes ir tos ir be savo noro gali butų karan įtrauktos. Sudrutino per įvedimą trijų metų tarnystos Francuzija stovinčių po ginklu kareivių skaitlių. Rusija ne tik padaugino kasmetai imamų kariumenėn skaitlių, bet palaikė ilgesniam laikui jau atitarnavusius. Padaugino turinčių tarnauti skaitlių Vokietija ir Austrija. Ir Balkanų pussalio tautelės seka didžiųjų tautų paveikslą, taipgi drutina savo kariškas pajiegas; nes kilus karui tarp didžiųjų tautų, ir jos karan butų įtrauktos; Serbija, Grekija ir Montenegro, o gal ir Rumunija, pavydinti Bulgarijai, stotų Rusijos ir Francuzijos pusėj, ton pusėn stotų taipgi Ispanija, o gal ir Belgija su Anglija; o Vokietijos ir Austrijos pusėj, apart Italijos—stotų Turkija ir Bulgarija.

Vokietija, kariumenės sudrutinimui nuo parliamento išgavo didelius pinigus, o jau reikalauja vėl 250 milionų doliarių daugiau. Taip didinant santaikos laike išlaidas kariumenės reikalams, tautos prieitų be karo prie bankrutystės. Važinėja po Vokietiją dabar generolas Keim, kalbindamas drutinti kariškas pajiegas, nes karo su Rusija ir Francuzija nebus galima išvengti; jis turės kilti vėliausiai 1917 metuose.

IŠ LIETUVOS.

VILNIAUS GUBERNIJA.

VILNIUS.

× Priežastįs iškilusiam Vilniaus spaustuvėse streikui, kaip praneša Lietuvos laikraščiai, buvusios tokios: spaustuvių savininkai nutarė raidžių rinkikams numušti po 1 kap. nuo 1,000 raidžių lenkų kalboje, po 2 kap. lietuvių kalboje ir pailginti darbo dieną viena valanda. Darbininkai gi, atpenč, pareikalavo dar uždėti po 1 kap. nuo tukstančio. Galop streikas pasibaigė darbininkų laimėjimu.

× Sustreikavo visų Vilniaus lenkų spaustuvių raidžių statėjai. Streikininkai reikalauja mokesčio padidinimo. Streikuoja išviso apie 400 darbininkų. Dėlei streiko, kaip pranešama, paliovė ėję lietuvių ir lenkų laikraščiai.

× Įvestieji Vilniaus policijos pagelbai šunįs, matomai, yra naudingi. Nesenai buvo apvogtas vienas dentistas. Šunįs tuojaus surado pavogtuosius daiktus, o taipogi ir pavogusįjį, tulą Suchockį, kurį policija areštavo.

× Vilniaus teismo rumai nagrinėjo bylą A. Norkuno, P. Augulio, J. Gornorskio ir dar devynių valstiečių, kurie, už pasipriešinimą matininkui Dolmanui ir užpuolimą ant matavusiųjų laukus darbininkų ir šiųjų išvaikymą, apskričio teismo buvo nuteisti 1—4 mėnesiams kalėjiman. Teismo rumai bylą atidėjo ir žada šaukti patį matininką Dolmaną, kaipo liudininką.

× Vilniečiai rengiasi kuoiškilmingiau apvaikščioti spaudos atgavimo 10 metų sukaktuves. Manoma, tarp kit-ko, parengti visą eilę paskaitų, kurios daugiausiai liestų musų spaudos istoriją bei reikalus. Paskaitoms atlikti "Ruta" nutarė pakviesti: Dr. Bagdanavičių, Dr. Grinių, A. Janulaitį, G. Petkevičaitę, J. Vileišį ir Žemaitę. Žadama dar ir daugiau kviesti.

× Vilniuje siaučia įvairios limpamos ligos, ypatingai karštligė. Nežinant, kaip sustabdyti ligų platinimąsi, nutarta garsinti laikraščiuose numerius namų, kame tomis ligomis sergama.

IGNALINA, Švenč. ap. Čia nutarta įsteigti vartotojų draugiją su krautuve ir ukio įrankių sandėliu.

VIDENIŠKĖ, Viln. ap. Apielinkės dvarai dažniausiai yra išnuomuoti. Patįs dvarininkai nesėdi savo dvaruose. Pastaruoju laiku dvarų žemė pradėjo visai slysti iš dvarininkų rankų. Dabar žadama parduoti Giedraičių par. Dideliojo Dvaro 300 dešimtinių žemės.

VARĖNA. Už slaptą degtinės pardavinėjimą keletas žmonių čia nubausta pinigais ir kalėjimu.

RINGELIAI, Viln. ap. Susitarę tarp savęs, vietos ukininkai įsteigė pienininkavimo skyrių, kuriam einąsi, sakoma, neblogai.

ŠVENČIONIS. Čia esama dviejų lietuviškų draugijų: "Blaivybės" ir "Ryto." Praeitais metais čionykščiai lietuviai paruošė keletą vakarų.

KAUNO GUBERNIJA.

KAUNAS.

× Pavasaris šįmet Kauno, o taipogi ir Vilniaus gub., prasidėjo gana ankstyvai. Kovo viduryje Kaune jau ir sodnai buvo kasami, ariami ir tvarkomi.

× Kaune yra susitvėrusi pravoslavų "Blaivybės" draugija. Dabar toji draugija žada padidinti savo veikimą ir išplatinti jįjį po visą Kauno guberniją.

× Kaune norima įrengti pliacius, kur vaikai, pabaigę mokslą, galėtų žaidimuose naudingai praleisti laiką. Tam tikslui mokyklų valdžia kreipėsi prie miesto, kad pagelbėtų kaip vietos davimu, taip ir pinigais. Miesto valdyba į sumanymą prielankiai žiuri.

× Nemune pasirodė daug žuvies, kuri, kaip manoma, yra atplaukusi iš Prusų, pasibaigus nesenai buvusiems tvanams, išardžiusiems daug užtvenkimų.

× Duonelaičio gimimo sukaktuvėms paminėti, "Daina" rengia visą eilę paskaitų.

× Kovo 27 d. nusižudė V kliasos gimnazistas I. Robman. Jisai turėjo nemalonumų gimnazijoje, ir net jam grąsinta, kad busiąs išgintas iš gimnazijos be teisės įstoti by kokion kiton tos rušies mokyklon. Iš susikrimtimo, jaunuolis nuėjo į geležinkelio stotį ir, sulaukęs greitojo traukinio, metėsi po juom. Traukinys kuną baisiai sumankė. Savžudžio laidotuvės, nežiurint uždraudimo, buvo iškilmingos. Įvairių mokyklų jaunimas prisiuntė išviso net 8 vainikus.

× Kauno gubernijoje, kaip ir visoje Rusijoje, žymiai kįla nusižudymų skaitlius. Sulyg oficiališkos statistikos žinių, kaip rašo "L. Ž.," 1912 m. Kauno gub. buta 157 nusižudymų, tame skaitliuje 112 vyrų ir 45 moterių. Dešimts metų atgal, tai yra 1902 m., Kauno gubernijoje buvo tiktai 86 nusižudymai; reiškia, skaitlius pasidaugino suvirš 82 nuošimčiais. Pastebėtina paprastas visur apsireiškimas: miestai davė beveik 5 sykius daugiau nusižudymų negu kaimai. Didžiausį nusižudymų nuošimtį davė 1912 m. Šiauliai: vienas žmogus nusižudė iš 4,654. Toliaus seka Panevėžys (vienas iš 9,445 žm.), Kaunas (vienas iš 11,471 žm.); Raseiniuose gi nei 1902 m., nei 1912 m. nebuta visai nusižudymų. Sodžiuje nusižudymai stovi tokioj tvarkoje: pirmąją vietą užima taipogi Šiaulių ap. (vienas nusižudymas iš 7,500 žm.), antrąją vietą — Telšių ap. (vienas iš 10,050 žm.); toliaus eina Raseinių apskr. (1 iš 11,-330), Panevėžio (1 iš 11,540), Ukmergės (1 iš 14,180), Kauno (1 iš 15,716) ir galop Zarasų ap. (1 iš 21,900).

× Kaune pradedama atkreipti daugiau atydos į švaresnį krautuvių užlaikymą. Tuom tikslu policija apžiurinėja krautuves ir už nešvarumą jose uždeda bausmę ant savininkų.

× Iš paskelbtųjų žinių apie gaisrus, ištikusius 1912 m., pasirodo, kad Kauno gubernijoje tais metais buta išviso 553 gaisrų. Daugiausia gaisrų buvo vasarą. nes 150; žemiausia skaitlinė išpuola pavasario laikui, nes 114. Daugiausia gaisrų buvo Telšių ir Panevėžio apskričiuose.

EŽERĖNAI. Valdžios buvo prašyta, kad leistų įsteigti čia katalikų labdarių draugiją, bet leidimo valdžia nedavė.

× Vietoj kun. Liasausko, kurisai buvo bloguose santikiuose su vietos lenkininkais ir dabar yra kitur iškeliamas, parapijos klebonu paskirta kun. V. Bortkevičius, Gelažių kamendorius.

× Praeitame "Liet." No. žinutėn apie Dr. Bukanto bylą įsiskverbė klaida. Dr. Bukontas teismo paskirtosios pabaudos, 25 rub., už nepadavimą rankos lenkui Chliudzinksiui, neužmokėjo. Priegto, byla svarstyta ne apskričio teisme, bet apygardos suvažiavime. Dabar Dr. Bukontas paduoda kasaciją augštesnin teisman.

ROZALIMAS, Panev. apskr. Kaz. Dapšys, Sim. Januševskis ir Pet. Sireika, rašoma, užpuolę ant valstiečio Guoko, ėjusio į Rozalimo miestelį, primušę ir atėmę iš jo 10 rublių. Eina tardymas.

RIETAVAS, Ras. ap. Vienas vietos valstietis išrado naują mašiną linų apdirbimui. Tos mašinos pagelba linus busią galima plukti, šukuoti ir visai nuo spalių bei pakulų nuvalyti.

TVERIAI, Kauno gub. Vietinis "Blaivybės" skyrius nutarė įkurti arbatnamį ir jau rengiasi prie jojo atidarymo.

JANAVAS. Vietinė vartotojų draugijos krautuvė pernai turėjo 24,000 rub. apyvartos. Miestelis turi suvirš 4,000 gyventojų. Mokyklų esama išviso trijų, jų tarpe viena mergaitėms ir viena dvikliasė.

ALUNTA. Šioje apielinkėje pradėjo labai sirgti ir gaišti raguočiai gyvuliai. Liga juo labjau platinasi, kadangi nėra arti veterinoriaus.

× Aluntoj nukrito bažnyčios lubų pagražinimų dalis ir sužeidė, nesunkiai, 3 žmones.

SOSTAI, Panev. apskr. Kovo mėnesyje čia buvo paskaita apie ukio reikalus. Paskaitą laikė agronomas Stankevičius.

SKAISGIRYS, Šiaulių ap. Tapo apvogta bažnyčia. Plėšikų, kol-kas, nesusekė.

PANEVĖŽYS. Šios apielinkės didesnieji dvarai yra sujungti tarp savęs telefonais, kurių skaitlius tolyn čia vis auga.

× Panevėžio "Aido" draugijos visuotinamjame susirinkime, kuriame pirmininkavo p. Antonaitis, paaiškėjo, kad draugija praeitais metais suruošė išviso 15 vakarų, tame skiatliuje 12 su vaidinimais. Tuose vakaruose suvaidinta 13 naujų veikalų. Nežiurint to, kad draugija praeitais metais turėjo virš 458 rub. išlaidų, sekantiems metams ižde liko per 292 rub. Susirinkime svarstyta daug įvairių reikalų.

MEDEMRODAS, Šiaulių ap. Valsčius nutarė prašalinti iš savo tarpo už vagystes ir kitokius prasižengimus sekančius žmones: Stan. Jakubaitį, Juozą Javužėlį ir Miną Spingaitę.

PABIRŽĖ, Panev. ap. Grįštant ukininkui Jokubui Pežėliui iš Šenbergo, netoli Nemunėlio tilto užpuolė ant jo Myk. ir Bernardas Boguminsai ir Mykolas Drevlickis, sumušė jį ir atėmė pinigus. Užpuolikai tapo policijos suareštuoti.

ŠIDLAVA. Norima esančiąją čia dvikliasę mokyklą perkeisti į amatų mokyklą.

Nesenai čia pradėjo veikti pačto-telegrafo skyrius.

GULBINIAI, Panev. ap. Jono ir Petro Morkunų ukyje ištiko gaisras, padaręs 1,500 rub. nuostolių. Sudegė beveik visas pašaras.

ŽEIMELIAI, Panev. ap. Pas barzdaskutį Jansoną dirbo Alexandras Gasperavičius, jaunas, blaivus ir darbštus vyras. Kokiu tai budu jisai išeikvojo apie 7 rub. Jansono pinigų. Neturėdamas kuom užmokėti, sumanė nusižudyti ir tuom tikslu išgėrė praskiesto sublimato. Tikimasi, kad savžudys išliksiąs gyvas.

ŠVĖKŠNA, Ras. ap. Tiesiamasai nuo čia iki Prusų sienai pliantas tikimasi pabaigti iki spalio mėnesio. Tiesiama pliantas Prusų pusėje, nuo Inkaklio iki Koreiten stoties.

VIŽUONAI, Ukm. ap. Lietuvis V. Grigas rupinasi įsteigti čia aptieką.

DOTNAVA, Kauno ap. Įstojimas į čia esančiąją žemės ukio mokyklą tolyn vis sunkinamas. Pranešama, kad šįmet kvotimai busią sunkesni negu kuomet nors iki šiolei.

KREKENAVA, Panev. apskr. Dvarininkas Puzina parduoda Valiuniškių dvarą, turintį 800 dešimtinių žemės. Perka jįjį vietos lietuviai.

VARNIAI, Telšių ap. Šale 3 esančiųjų pradinių mokyklų, norima čia įsteigti dar amatų mokyklą, kuriai vietos gyventojai žada duoti pašelpos.

DOVEIKIAI, Ukm. ap. Susekta slapta mokykla, kame mokinta poterių ir skaitymo lietuvių kalba. Mokykla uždaryta, ir keletas žmonių nubausta po 50 rub.

PASVALYS, Panev. ap. Vietos gyventojai taiso tam tikrą skaitytojų ratelį. Tuom tikslu prašoma iš valdžios reikalingojo leidimo.

PUŠALOTAS, Panev. apskr. Prude prie Tiliunų maluno rasta prigėręs nepažįstamas žmogus.

ŽVINGIAI, Ras. ap. Buvusieji potvyniai nunešė didelį tiltą, pertiestą per Juros upę. Žmonės dabar mano statyti naują ir patįs jįjį valdyti.

PAKALNIŠKIAI, Pan. apskr. Pasimirė uk. Stumbras nuo kraujo užnuodijimo. Jisai, betašydamas medį, įsikirto sau koją ir laiku nesikreipė prie gydytojaus. Kuomet kreiptasi, buvo jau pervėlu, ir, nežiurint visos kojos nupjovimo, ligonis turėjo mirti.

TRYŠKIAI, Šiaulių ap. Vietos ugniagesių draugija pasistatė savo namą ir tam tikslui iš valdžios prašo tukstančio rublių pašelpos.

SUVALKŲ GUBERNIJA.

MARIAMPOLĖ. Vietinę "Žiburio" progimnaziją, kaip parodo atskaita, lankiusi pernai 91 mokinė.

× Apie 80 ukininkų iš Mariampolės apielinkės susitarė ir nusipirko girios už 8,000 rub. Girios vertelgystė čia yra daugiausai žydų rankose; vos vienas-kitas lietuvis tuom reikalu užsiima.

SEINAI. Kaip praneša "Šaltinis," kovo 28 d. vyskupas A. Karosas įšventino dijakonuosna V. Maslauską, P. Brzoską, P. Balasevičių ir V. Gurevičių; tuom pačiu kartu kuniguosna įšventino B. Čepulevičių.

ŠUNSKAI. Įkurtoji čia gruodžio mėn. 1910 m. skolinimo-taupymo kasa, kaip pasirodė paskutiniame visuotinamjame susirinkime, praeitais metais turėjo apyvartos 23,000 rub., gryno gi pelno—340 rub. Pajininkų kasos bendrovė turėjo 130. Kasa veikia tiktai Šunskų parapijoje. Josios veikimas kasmet vis didinasi.

ALEKSOTAS, Mar. ap. Rupinamasi čia gauti leidimas naujai bažnyčiai statyti.

ALVITAS, Vilk. ap. Per šv. Kazimiero atlaidus čia iškilo didelės muštynės. Supjaustyta peiliais keletas žmonių.

LIŠKEVA, Seinų ap. Už slaptą gabenimą per rubežių, Augustas Šimkonis ir Ipolitas Anušiejus, atsėdėję po 7 mėn. kalėjime, tapo ištremti 5 metams Dvinskan "ant poselenijos."

× Panaros sodžiuje, netoli Liškevos, vienas vaikinas ruošėsi prie šliubo. Atėjo mergina-kaimynė ir pasisiulė, kad jąją, vieton anosios, imtų. Užsakams ir kitiems reikalams davė jaunikiui 50 rub. Jaunikis pinigus paėmė, tačiaus apsivedė su anaja.

LUKŠIAI, Naum. ap. Šioje apielinkėje pradėjo labai siausti įvairios ligos, kasdien po keletą žmonių į kapus nuvarančios. Serga ypatingai mažieji. Daugiausia serga tymais, drauge su kuriais aptinsta kaklas, ir ligonis turi mirti.

GARLEVA, Mar. ap. Numirus Marijonai Sabaičiutei, josios tėvas iš gailesčio taip susirgo, kad už kelių valandų pasimirė. Abu palaidota vienoje duobėje.

PILVIŠKIAI, Mar. ap. Nesenai vienas ukininkas, betverdamas tvorą, rado upėje prigėrusį žmogų su rankoje laikomu ryšuliu, kuriame buvo butelis degtinės ir keletas puspadžių. Išsiaiškino, kad tai kurpis J. Zaranka, kuris 3 mėnesiai atgal pražuvo. Per tą visą laiką skenduolis išbuvo vandenyje.

PETERBURGAS. Sekančiais metais busiąs visos Rusijos gyventojų surašinėjimas. Tam darbui jau dabar pradedama rengti reikalingoji medžiaga. Visam surašinėjimui reikėsią 154,227,000 lapų popierio už 426,711 rublių. Rašalinių reikėsią 240,000, kurios buk kainuosiančios net 16,800,000 rub.! Portfelių reikėsią 250,000 už 100,000 rub.

× Iki šiolei kiekvienam stojančiam į by kurią Rusijos augštesniųjų mokyklų reikėdavo išgauti iš valdžios tam tikras ištikimybės paliudijimas. Dabar tokių paliudijimų nebereikėsią tiems, kurie, baigę pavasaryje vidurinę mokyklą, tais pačiais metais stos augštesnėn.

MASKVA. Iš Maskvos Lietuvių Šelp. Draugijos apyskaitos pasirodo, kad toji dr-ja, įsteigta 1905 m. ir tais metais turėjus tiktai 47 narius, pernai savo narių skaitlium pasiekė skaitlinės 129. Praeitais metais draugija išviso išmokėjusi suvirš 125 rub. pašelpos studentams. Visas draugijos turtas siekė šįmet kovo mėn. virš 2,604 rub. vertės.

DORPATAS. Dėlei neįmokėjimo pinigų už mokslą, iš universiteto pašalinta 174 studentai, tame skaitliuje 3 lietuviai. Universitetas nuo mokesčio paliuosavo 337 studentus, jų tarpe apie 10 lietuvių.

× Nuo birželio mėn. Dorpate busiąs atidarytas mokytojų institutas.

IŠ AMERIKOS.

UŽMUŠĖJAI TAPO NUŽUDYTI.

Albany, N. Y. Sing-Sing kalėjime balandžio 13 dieną likosi ant elektriškos kedės nužudyti keturi užmušėjai, užmušę užlaikytoją lošimo namų, žydą Rosenthalą. Iki paskutinei valandai jie tikėjo, jog gubernatorius sumažįs jiems bausmę ir paliuosuos nuo elektriškos kedės. Iki nužudymui visi teisinosi, jog yra nekalti, bet besigynimas nieko negelbėjo. Pirmiausia tapo nužudytas katalikas italas Frank Corofici. Jį prie mirties rengė katalikų kapelionas. Toliau ėjo trįs žydai: Seidenshuer, Harry Horowitz ir Louis Rosenberg. Žydus prie mirties rengė rabinas. Prie žudymo italo buvo taipgi jo motina ir sesuo.

IŠVIJO IŠ KARIUMENĖS UŽ NEMORALIŠKĄ GYVENIMĄ.

New York. Kariškas teismas už nemorališką gyvenimą nusprendė iš kariumenės išvyti majorą Benjaminą Koehler, perdėtinį artilerijos Forte Ferry.

NELAIMĖS ANT GELEŽINKELIŲ.

Georgetown, Tex. Netoli nuo čia pasažierinis Missouri, Kansas & Texas geležinkelio traukinys užbėgo ant skersai kelio važiuojančio automobiliaus ir jį sudaužė. Užmušta prie to keturi žmonės, o vienas pavojingai apkultas.

ŠOVĖ Į NEW YORKO MIESTO MAJORĄ.

New York. Balandžio 17 d. einant į automobilių miesto majorui John Parroy Mitchel, į jį šovė koksai, kaip manoma, nevisai pilno proto vyras. Šuvis vienok majoro neužgavo, pataikė vieną jo palydovą, advokatą Franką L. Polk, ir užgavo nors sunkiai, bet ne mirtinai. Sovėją suėmė ir nuginklavo.

IR RADIUM NEPAGELBĖJO.

Newark, N. J. Nuo vėžio pasimirė čia moteris milionierio alaus leidėjo, Ethel Katz. Jos vyras gydymui su radium išleido $100,000, bet ir tas vaistas negelbėjo.

GAL IŠSISUKS NUO KILPOS.

Hartford, Conn. Augščiausis teismas leido antrą kartą perkratinėti bylą Wakefieldienės, kuri už vyro nužudymą buvo mirtin pasmerkta. Jos pagelbininkas, James Plus tapo nužudytas kovo mėnesyj šių metų.

CHIĆAGOS VALSTIJOS BANKAI.

Springfield, Ill. Sulyg valdžios surinktų žinių, 1 balandžio dieną Chicagoj buvo 85 valstijos bankai; pradžioj šių metų tokių bankų buvo 84. Paskolose tie bankai balandžio mėnesyj turėjo $200,810,386, arba $14,657,250 mažiau negu pradžioj šių metų. Depozitų bankose buvo $532,570,643, arba $2,771,640 daugiau negu pradžioj šių metų.

APSIVEDIMO LAISNIS, TAI DAR NE APSIVEDIMAS.

East Moline, Ill. Gyvena čia lietuvių pora. 1911 m. jie išsičmė apsivedimui laisnį ir manė, kad to pakanka, todėl surišimui nesikreipė nei pas kunigą, nei pas teisėją. Dabar moteris nuėjo bankan vyro sudėtų pinigų pasiimti ir ten jai paaiškino, jog ji, kaipo neapsivedusi, neturi tiesos kaipo vyro moteris save persistatyti ir jo reikalus atlikti, ji negali nei vyro turtų paveldėja buti. Jie turi ir vaikų, o tie vaikai yra tik motinos, jie taipgi negali but paveldėjais tėvo turtų. Tuom tarpu ypač tarp ateivių yra daug porų, be formališko apsivedimo gyvenančių, mano kad laisnis yra tai apsivedimo aktas. Tuom tarpu reikale pasirodo, kad laisnis kas kitas, o apsivedimas kas kitas, kad vieno laisnio nepakanka. Todėl ypač merginoms reikia buti atsargiomis.

MIESTO MAJORĄ APĖMĖ BAIMĖ.

New York. Po paskutiniam užpuolimui, miesto majorą Mitchellį apėmė baimė, nes jis mano, kad yra sukalbis ant jo gyvasties. Todėl jis niekur neina be sargybos ir detektyvų.

SUKURYS.

Tusha, Okla. Balandžio 18 d. pietiniuose Oklahoma valstijos kraštuose kilęs sukurys labai daug nuostolių pridirbo. Vienas žmogus tapo užmuštas, bet sužeistų yra daug. Perkunas trenkė į kerosino krautuvę ir ją uždegė. Sudegė 35,000 bačkų kerosino.

METODISTŲ-EPISKOPALŲ KONVENCIJA.

Walden, Mass. Atsibuvo čia metodistų-episkopalų konvencija. Svarstyta buvo ir klausimas pastorių algų. Pripažinta, kad turint gyvenimą, mažesniuose miestuose pastoriui užtenka $850, o didesniuose jie turi gauti $1,000 metams.

NUBAUDĖ DAKTARĄ.

New York. Teismas pasiuntė metams kalėjiman Dr. Van Horną ir apart to uždėjo dar bausmę $500. Teisme jau prirodė, jog jis pardavinėjo morfiną. Teisėjas todėl Van Hornui, kaipo daktarui, žinančiam, kaip kenksminga yra morfina, paskyrė didžiausią už tokį prasižengimą bausmę.

GAISRAI.

Boston, Mass. Sudegė čia ant 5 lubų namai prie Commonwealth ir Long ave. Sudegė taipgi septyni žmonės ir diktai tapo apdegintų ir sužeistų. Sudegę gyveno ant 5 lubų. Nuostolių ugnis pridirbo ant $100,000.

Burlington, Ia. Mieste Morning City balandžio 17 dieną siautė gaisras, kuris kelis blokus namų išnaikino. Nuostolių ugnis pridirbo ant $200,000.

Vancouver, B. C. Sudegė čia didelės medžių krautuvės ir lentų pjovyklos. Nuostolių ugnis pridirbo ant miliono doliarių.

Minneapolis, Minn. Sudegė čia didelės lentų pjovyklos. Kadangi nebuvo kopėčių, tai nuo viršutinių lubų darbininkai turėjo ant žemės šokinėti. Sunkiai apsikulė keliolika darbininkų.

IŠ DARBO LAUKO.

¶ **Porthsmouth, Ohio.** Streikuoja čia darbininkai čeverykų dirbtuvių. Balandžio 15 d. sustreikavo 15 streikierių už pikietų laikymą prie dirbtuvių, kas teismo buvo uždrausta. Paskui, jiems pažadėjus stoti teisman, visus be kaucijos paleido.

¶ **Indianapolis, Ind.** Darbininkai minkštų anglių kasyklų nubalsavo streiko nekelti, o apie algas naujame kontrakte tartis su darbdaviais toliaus.

¶ **Milwaukee, Wis.** Pabsto alaus leidyklose sustreikavo 300 darbininkų, prigulinčių į Brewery Workers Union. Leidėjų kompanija sako, jog darbininkai per sustreikavimą sulaužė kontraktą, kuris reikalauja, kad visi nesutikimai butų pirma pavesti santaikos teismui; streikas, sulyg kontrakto, gali kilti tik tąsyk, jeigu santaikos teismas negali sutaikyti; dabar gi darbininkai visai nesikreipė į santaikos teismą.

¶ **St. Louis, Ill.** Streikuoja čia darbininkai skrynių dirbtuvių. Iš pradžių mėginta darbą su streiklaužiais varyti, bet greitai ir tie metė darbą, nes nepanorėjo kęsti žiaurumo dirbtuvių savininkų ir darbo vedėjų.

¶ **Peoria, Ill.** Illinois valstijos anglių kasyklų savininkai atmetė darbininkų reikalaujamą užmokesnio tabelę, ir, kaip sako, jie pasirengę pertraukti tarybas, jeigu darbininkai nepriims jų siulomo užmokesnio.

¶ **Tacoma, Wash.** Pasibaigė streikas darbininkų Guggenheimero dirbtuvių. Streikas čia traukėsi nuo pradžios šių metų. Darbininkų reikalavimas sutrumpinti darbo dieną nuo 10 ant 9 val. tapo atmestas.

¶ **Boston, Mass.** Sustreikavo čia kašių dirbtuvių darbininkai. Jie reikalauja ne tiek algų padidinimo, kiek mandagesnio su jais elgimosi ir unijos pripažinimo.

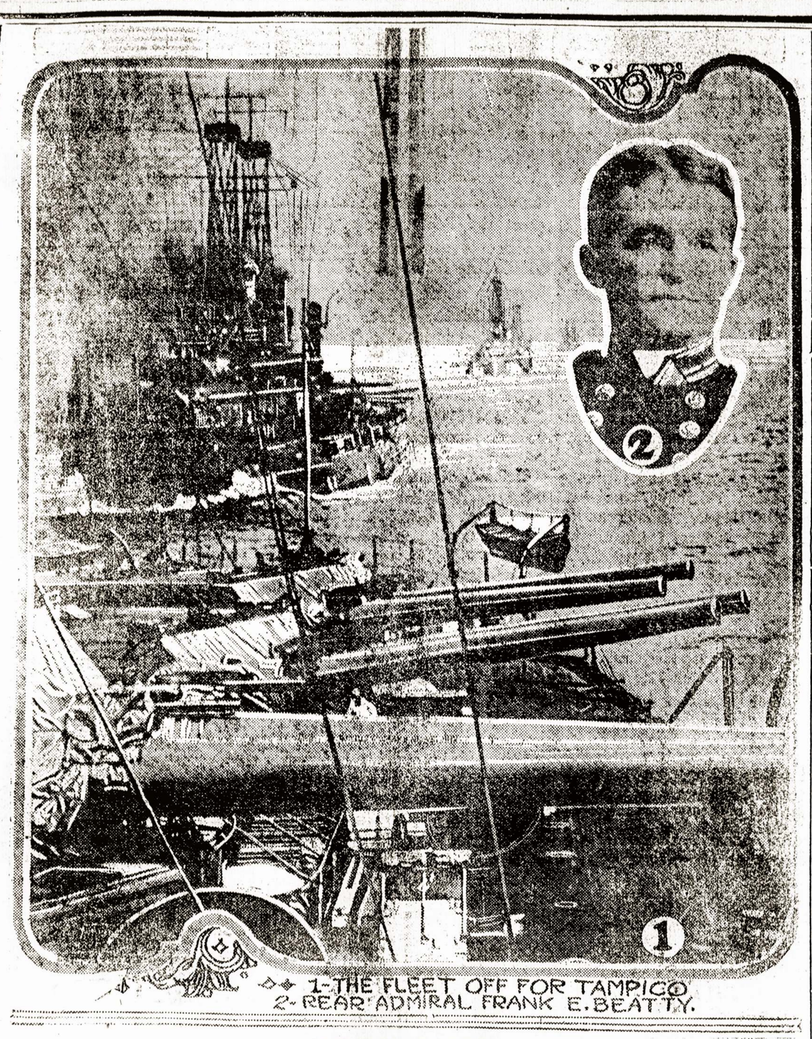

PRIE KARO MEXIKOJ.

Milžiniški Suv. Valstijų šarvuoti laivai kelionėj į Mexiko pakrantes. patėmykit apačioj milžinliškas kanuoles, kuriomis, reikalui atėjus, bus bombarduojami Mexikos portal. Viršuj — paveikslas admirolo Beatty. Viršuj laivas "Arkansas" (vyriausis laivas admirolo Badger); toliaus —laivas "New Jersey" — abudu dabar jau yra Vera Cruz, kurį amerikonai paėmė (Skait. "Politiškas žinias" ant 1-mo pusl.).

¶ **Pittsburg, Pa.** Savininkai neprigulmingųjų plieno ir geležies dirbtuvių mano sumažinti darbininkų algas, nors jos ir dabar nedidelės.

¶ **Columbus, Ohio.** Streikuoja Ohio valstijoj angliakasiai. Clevelande vėl mėginama tartis apie darbininkų algas tolesniam laikui.

¶ **Boston, Mass.** 2,500 fruktų iškrovėjų New Haven geležinkelio nutarė streikuoti, jeigu kompanija nesutiks mokėti po $15.00 savaitei.

IŠ VISUR.

¶ Francuzijoj, ypač jos valdybose Afrikoj, jau nuo kelių metų vartojama ypatiška prietaisa, kuri ir kaimuose gyvenantiems pigiai parupina karštą vandenį. Vandenį šildo saulės šiluma. Prietaisa, gaudanti saulės šilumą, yra ant namų stogų. Dabar tą prietaisą mėgina vartoti kaip kur ir Amerikoj, ypač vakaruose, kur mažiau yra apsiniaukusių dienų.

¶ Ant galo buvusiam Japonijos užsienių ministeriui grafui Okuma pasisekė sutverti naują ministeriją. Grafas Okuma bus ministerių pirmininku ir paims vedimą vidaus reikalų.

¶ Kilusią ant salos Haiti revoliuciją jos prezidentas Jose Gordes Valdez galutinai suvaldė. Dabar visur ramu, tik kas žin ar ilgai taip bus. Haiti republikoj ramumas niekada ilgai nesilaiko.

¶ Pasibaigę Anglijos angliakasių streikai Yorkshire apskričio anglių kasyklose. 170,000 angliakasių, streikavusių nuo balandžio 2 dienos, sugrįžo darban. Ar darbininkai per streiką ką laimėjo, apie tai laikraščiai nieko nerašo.

¶ Chinuose, mieste Shanghai valdžia suėmė revoliucijonierių organizaciją, kuri norėjo Chinuose vėl revoliuciją sukelti. Pas suimtuosius rado dokumentus, atsiųstus iš Japonijos, po kuriais yra parašas buvusio Chinų revoliucijonierių vadovo Dr. Sunjatseno, pirmutinio Chinų republikos prezidento. Iš jų matyt, kad buvo Chinuose rengiama revoliucija ir valdininkų skerdimas. Ta perankstį susekta revoliucija turėjo kilti pabaigoj šito mėnesio.

¶ Uraliaus apskrityj, kaime Kižibzara apsireiškė azijatiškas maras. Apsirgo ten 15 žmonių, ir visi pasimirė, nei vieno nepasisekė daktarams nuo mirties išgelbėti.

¶ Chinų vidurinėse provincijose nuo ilgai besitraukusių lytų užgimė tvanai paupiuose Janci-Dzian. Užtvinę vandenįs pagadino telegrafą, kelius, išardė pylimus. Pražuvo tvanuose ir kiek žmonių.

¶ Rusijoj, ypač Peterburge ir Rygoj daug fabrikų darbininkų prie darbo apsirgo, ir per tai Peterburge tulose tabako dirbtuvėse darbininkai metė darbą. Rusijoj, dirbtuvėse "Provodnik" vieną dieną apsirgo 21 darbininkas; kitą dieną apsirgo 16, o paskui 7. Peterburge guminių išdirbinių dirbtuvėse apsirgo vieną dieną 50 darbininkų, kitą 102, toliau 37, toliau 5 ir 42. Tabako dirbtuvėse Bogdanovo apsirgo vieną dieną 18, Šapošnikovo 20, Lu Ferne 8. Mirti rods nieks nepasimirė, bet apsirgimai ir toliau pasitaiko. Daktarų komisija priežasčių apsirgimų nesusekė, todėl ji mano, kad apsirgimus guminių išdirbinių dirbtuvėse galėjo pagimdyti benzinos garai (ar tik dabar jie kenksmingais pasirodė, o pirma, kada apsirgimų nebuvo ir tie benzinos garai buvo nepavojingi?); kitose gi dirbtuvėse buvo epidemiška histerija.

¶ Azijoj, Rusijai prigulinčiame Fergano apskrityj rado didelius plotus radiaus rūdos. Ten norima įrengti ištraukimo radiaus dirbtuves: radiaus daug reikalaujama, o jo gauti negalima. Visose Suvienytose Valstijose yra tik du gramai radiaus. Už gramą (500-tinę dalį svaro) reikalauja suviršum $100,000.

¶ Pietinėj Afrikoj, kur yra nuodinga musė "tse-tse," naikinanti galvijų bandas, farmeriai, apsaugojimui savo galvijų nuo tų nuodingų vabalų, aprėdo juos drabužiais, pasiutais iš audimo, aplieto sutarpintais sakais.

¶ Hollandijos žmonės kasmetai nuo jurių atima vidutiniškai po 25,000 akrų žemės, kur paskui apsigyvena žemdirbiai. Vaisingos žemės, kokią galima nuo jurių paveržti, ten yra dar 250,000 akrų. Didesnė dalis Hollandijos jos žmonių darbštumu yra nuo jurių atimta.

¶ Naujoji Japonijos ministerija susideda iš šių asmenų: ministerių pirmininkas ir ministeris vidaus reikalų—Okuma; užsienių ministeris—Takaaki Kato; iždo ministeris — Regiro Vakatsuki; laivyno ministeris—admirolas Rokuro Yashero; karo ministeris — generolas Tchinosuke Oka; teisių ministeris — Yukio Ozaki; kelių ministeris—Tokitoshi Taketami; vaizbos ministeris — Kanstake Ouva; apšvietimo ministeris—Kitokuro Ishiki.

¶ Rusija Kronštadte paleido į jures antrą milžinišką mušio laivą "Imperator Aleksander III."

¶ Paryžiaus orlaivininkų lyga rengia lėkimą iš Peterburgo per Siberiją į Chinų sotinę Pekiną. Peterburgas nuo Pekino yra 5,600 mylių.

¶ Galicijoj užgimė dideli tvanai. Upės Smereč, Lubatowka, Dniester išsiliejo per kranįus; vanduo užliejo laukus ir keliųs aplinkinėse Čukvos ir Radlovičių. Tvanuose prigėrė du vyrai ir Kaiserdorfe. Išsiliejo per krantus taipgi upės San ir Svinia.

¶ Plėšikai išplėšė karą audimo dirbtuvių Zarkuose, Petrakovo gub., Lenkijoje; bet, besidalindami, susimušė, ir vienas tapo perdurtas. Tas pakliuvo į policijos nagus ir išdavė kitus. Tris jau suėmė, o dviejų dar jieško žandarai.

¶ Rusijoj, žydus, gyvenančius Rostove, Mogileve, Grodne ir kituose pietinės Rusijos miestuose, apėmė baimė, nes rusai fanatikai mano surengti žydų skerdynes.

¶ Anglijos karalius Jurgis atkeliavo Francūzijon, o paskui atsilankys kituose Europos sausžemio kraštuose; paskiausiai atlankys Rusijos carą.

¶ Francuzijoj gyventojai rengiasi prie rinkimų, todėl jau pasitaiko partijų susirėmimai. Mieste Hirson buvo kruvini susirėmiai tarp socialistų kandidato Pascalio Cicaleli ir šalininkų Jeano Richepin. Socialistai mėgino neleisti salėn Richepino. Dėlto kilo muštynės, kuriose sužeista 30 žmonių.

¶ Sekančiuose metuose atsibusiantis Paryžiuj tarptautiškas visokių tautų šokių kongresas, kurį rengia Šokių akademija.

¶ Ant salos Kubos, viename Havanos priemiestyj apsireiškė azijatiškas maras. Priemiestis tas pastatytas po kvarantina, kad liga platintis negalėtų.

¶ Laikraščiai praneša, jog Albanijos valdonas, kunigaikštis Wied, neužilgo mano pasigarsinti Albanijos karaliumi, kunigaikščio titulu mat nepasiganėdina. Nieko tame įstabaus nėra. Juk Montenegro turi vos ketvirtą Albanijos gyventojų skaitlių, o vienok jos valdonas, buvęs kunigaikštis Nikola, pasigarsino karaliumi. Bet ne tituluose ir pavadinimuose svarba.

¶ Vokietijoj, Schwarzwalde nuslinkusi nuo kalno žemė išgriovė daug kalnakasių namelių ir išardė geležinkelio liniją.

¶ Japonijos parliamentan konservatyvai įnešė sumanymą pripažinti moterims balsavimo tiesą, bet kad balsuoti galėtų tik motinos ir merginos, bet moterįs bevaikės kad negalėtų.

¶ Chinų plėšikų vadovas "Baltasis Vilkas" mušyj prie Li Chuan Hsien tapo kariumenės sumuštas ir nužudė 2,000 savo pasekėjų.

¶ Airijos sufragetės uždegė netoli Londonderry namus Edwardo Carsono ir paliko raštą, jog už nuostolius atlyginimo reikia ieškoti pas Carsoną, taigi pas sudegintų namų savininką.

¶ Ant salos Madagascar nusišovė pulkininkas 200 francuziškos kariumenės regimento, nes pasimirė paskutinis jo regimento kareivis. Ant tos salos mat oras europiečiams netinka, jie ten miršta kaip musės.

¶ Kijeve policija darė kratas daugelyj namų. Suėmė suviršum šimtą žmonių; juos kaltina už sukalbį prieš Rusijos valdžią. Tarp suimtų esama inteligentų.

¶ Šiaurinėj Afrikoj, prie Zodelia italų kariumenė turėjo smarkų mušį su 2,000 nenorinčių pasiduoti arabų. Arabai tapo sumušti, nužudė 154 kariautojus.

¶ Francuziškas orlaivininkas Caraix, su 8 pasažieriais aeroplianu pasikėlė iki 1480 metrų, taigi beveik pusantro versto augščio. Orlaivis su tiek žmonių iki šiol dar niekur taip augštai nepasikėlė.

¶ Gegužio mėnesyj Ryme atsibus tarptautiškas moterių kongresas (ne sufragečių, bet apskritai moterių, norinčių save visapusiškai pakelti). Toki tarptautiški moterių kongresai atsibuva kas penki metai. Prie tos tarptautiškos moterių organizacijos priguli moterįs 21 civilizuotos tautos. Organizacija dabar turi 6,500,000 sąnarių; suorganizavo ją 1888 m. amerikonė Susan B. Anthony. Amerikonių moterių jon priguli apie trįs milionai, taigi, netoli pusė visų sąnarių.

¶ Dėl užpuolimo Berlino policijos ant lenkų, kėlusių demonstracijas, kadangi kunigai atsisakė lenkų vaikus konfirmuoti lenkiškai, lenkai pasiuntė Ryman pas popiežių deputaciją pasiskųsti ant vokiečių kunigų.

¶ Azijatiškoj Turkijoj, Syrijoj, banditai užpuolė du amerikoniškos seminarijos mokytoju ir vieną sunkiai pašovė. Mokytojai mat suorganizavo ekskursiją į ežero Tiberiado aplinkines. Turkijos valdžia pažadėjo kaltus nubausti; bet tą padaryti galėtų, tik turėdama juos savo rankose.

¶ Badene, Vokietijoj, padegėjai uždegė pramoninįgą miestą Durmersheim. Ugnis išnaikino kelias dideles dirbtuves ir daug namų. Nuostolius, ugnies padarytus, skaito milionais doliarių.

¶ Šveicarijoj, Ciuriche rengiasi pašventinti naują universiteto rumą. Pašventinimo iškilmėms užkviesti atstovai iš svetimų kraštų universitetų. Suvažiavo jau daug svečių iš Šveicarijos ir iš užsienių.

¶ Airijoj, nuo padegimo, užsidegė ir suvisu sudegė didelė, puikiai įrengta valgyklos salė. Policija mano, kad tai sufragečių darbas.

¶ Pasitraukė nuo vietos Norvegijos ministerija, nes darbo ministeris norėjo pervaryti tokias tiesas, kurioms pasipriešino darbininkai; jie pareikalavo pasitraukimo darbo ministerio, kitaip pagązdino visuotinu streiku. Pasitraukė todėl ne tas vienas ministeris, bet visa ministerija.

¶ Ant prigulinčios Francuzijai salos Martinique, kur keli metai atgal buvę žemės drebėjimai taip didelę nelaimę pagimdė, dabar vėl jautėsi žemės drebėjimai; bet kad vulkano išsiveržimo nebuvo, tai ir drebėjimas nedaug nuostolių pridirbo. Žmonių šiuom kartu neprażuvo.

¶ Anglijoj, mieste Great Yarmouth sufragečių mestos bombos expliozijos tapo uždegtas Recreation teatras, kuris sudegė. Nuostolių ugnis pridirbo ant $100,000. Ir tokiais darbais moterįs nori prigulinčias moterims tiesas iškovoti!..

¶ Vakarinių Prusų ir Poznaniaus provincijoj vokiškojl kolionizacijos komisija nuo lenkų išpirko suviršum milioną margų žemės, o tame buvo 400,000 margų iš 72 pirktų dvarų Poznaniaus provincijoj.

¶ Lenkijoj, Plocko gub., 9 plėšikai užpuolė ant dvaro Strzemboszów. Užmušė jie kasierių, sunkiai pašovė kelis žmones ir, paėmę 1,500 rublių, su pinigais prasišalino.

¶ Patekusioj Serbijai Macedonijoj sukilo prieš serbus bulgarai. Aplinkinėse Kačanų ir Epiros nuolatai pasitaiko mušiai sukilėlių su serbų kariumene.

¶ Rusijos surinkimai iždo ministerio šiems metams išskaityti ant 3,855 milionų rublių. Taigi surinkimų laukiama daugiau negu kokiame nors kitame krašte: jie trečdaliu didesni negu surinkimai valdžios palaikymui Amerikoj.

¶ Laike revoliucijos Chinuose piliečiai kitų kraštų turėjo nuostolių 35 milionus doliarių. Chinų valdžia nusprendė užtai išmokėti: Vokietijai 9,880,000; Japonijai 9,700,000; Francuzijai 7,200,000; Rusijai 2,200,000; Anglijai 1,600,000; Suvienytoms Valstijoms Šiaurinės Amerikos $1,200,000.

¶ Rygoj konfiskavo trečią ir ketvirtą numerį naujo latviško laikraščio "Jauna Bals," pradėjusio eiti vietoj valdžios uždaryto "Dziwes Atbals."

¶ Varšavoj, ant naujojo tilto susidaužė automobilius, kuriuom važiavo keli literatai ir aktoriai "Šių Laikų" teatro. Mirtinai prie to tapo apkulta teatro aktorė Lieder, o sunkiai užgautas aktorius Walter; lengviau užgautas poetas Guranowski ir automobiliaus šoferis. Dėl to atsitikimo perstatymai minėtame teatre tapo pertraukti, nes lošimams truksta aktorių.

¶ Rusija nepriėmė prezidento Wilsono paskirto Peterburgan Amerikos ambasadoriaus W. G. Sharpo, nes jis, budamas kongreso nariu, nekartą prieš Rusiją neprielankiai atsiliepė.

¶ Francuzija paskolino Turkijai $125,000,000, bet veik pusė tų pinigų pasiliko Francuzijoj kaipo palukanos nuo senų paskolų.

TEATRE.

Onytė su savo mama pirmą kartą buvo teatre. Kuomet paskutiniame akte vienas aktorių pasimirė, Onytė užklausė: "Mamyte, kada eisime į šermenis to nabagėlio atlankyt?"

LOGIŠKAS IŠVEDIMAS.

A — Gal malonėsite cigarą?
B — Ačiu, aš daugiau nerukau.
A — Argi? Aš nei nežinojau, kad Tamista apsivedei.

LIETUVIAI AMERIKOJ.

IŠ C. BROOKLYN, N. Y.

Prakalbos. Balandžio 2 dieną, Millerio salėje, 83 LSS. kuopa parengė prakalbas. Kalbėjo "Laisvės" redaktorius, p. Prusčika. Kalba jojo turbut jau daugeliui žinoma: ji visur maž-daug panaši: girti socialistiškus laikraščius, peikt tautiškus—tai svarbiausia šio oratoriaus tema. Užsibaigus kalbai, vienas iš publikos užklausė kalbėtojo: kad, jeigu tamista, girdi, taip giri socialistų laikraščius, ir tvirtini buk tiktai ten galima teisybę rasti, tai kodėl nei "Laisvė," nei "Keleivis" nei kiti socialistų laikraščiai nieko nerašo apie socialistų šuluką Bagočių, kuris, varydamas bylą su karų kompanija už sužeidimą moteries, likosi įmestas kalėjiman per tą pačią moterį, už nuskriaudimą jos? Kalbėtojas pusiau burnos aiškino, aiškino ir nieko nepasakė—matomai jo ir nenorėta visako pasakyti, nes sunku daleisti, kad jis to nežinotų. Tas pats žmogus vėl prašė balso, bet jau jam nedavė. Tuomet pradėjo daugelis eit iš salės. Einant žmonėms iš salės, pasigirdo balsas: "muziejaus vadas," o iš išeinančių atšovė: o tu "Blisvielės skiabas."

Taip tai pas mus rengiama prakalbos, filiozofuojama apie socializmą, keikiama tautiečiai ir jų laikraščiai ir pagalios riebiai pasikoliojama. **Zarasiškis.**

IŠ MINDEN, W. VA.

Įvairumai. Nors nedaug čia lietuvių, bet visgi šiaip-taip kruta. Susitvėrė čia 218 LSS. kuopa ir turi 20 narių. Buvo ketinta parsikviesti kalbėtoją, bet tuom tarpu nepavyko. Yra čia taipgi 146 SLA. kuopa, tai abiejoms susidėjus kruvon, gal ir pasiseks kokį geresnį kalbėtoją parsitraukti.

Per Velykas nekurie apsilygino sau antausius, vienok perėjo Velykos—ir vėl viskas gražu.

Žmonės čia gyvena kompanijų pastatytuose namuose, privatiškų namų nėra; nėra taipgi ir privatiškų krautuvių, kurios yra — tai kompanijų. Netolimam miestelyj Sack Hill yra dvi lietuvių krautuvėli; vienas nori savo krautuvėlę įvairių mažų dalykėlių parduoti. Jeigu atsirastų sumanus pirkėjas, tai galėtų biznį čia padaryti.

P. T. Grigaliunas.

IŠ TAUNTON, MASS.

Nelaimė. Žmogžudystė. Balandžio 14 d., bekeliant anglis iš laivo, tapo užmušti du darbininkai. Vienas airis, o kitas portugalas. Nelaimė atsitikusi, sakoma, dėlei inžinieriaus neatsargumo. Bekeliant anglis, tapo užkabinta ir nulaužta platforma, ant kurios tie vyrai stovėjo, ir jie, nukritę nuo keturių sieksnių augštumos, ant vietos užsimušė.

Diena prieš tai, tapo nušautas tulas anglas. Tapo suareštuota nušautojo vyro brolio pati. Jinai kaltinama toje žmogžudystėje. Kuomet atsibus teismas—dar nežinia. **F. M.**

IŠ TAMAQUA, PA.

Bažnyčios pašventinimas. Balandžio 13 d. prie 307 Pine gatvės buvo naujos lietuvių bažnyčios pašventinimas. Iškilmėje dalyvavo apielinkės miestelių: Coal-Dale, Cumbola, Middleport ir New Philadephia lietuvių draugijos. New philadelhpiečiai kaip skaitlingumu, taip ir papuošimu iškilmės, pralenkė visus kitus miestelius; ypač Šv. Kaz. Kareivių dr-ja, po kamanda savo "kapitono," p. J. Bendoraičio, labai gražiai elgėsi, maršuodama, kad net ir svetimtaučiai gėrėjosi. Apvaikščiojime dalyvavo į 4,000 monių. Pašventinimo apeigas atliko kun. J. Kaulakis iš Philadelphia, Pa. ("Saulė" N30 rašo, kad "Arcibiskupas Prendergastas laikė ceremonijas pašventinimo.". "Saulė" truputį suklydo).

Laike apeigų-pamaldų, New Phila-jos lietuvių choras, vedamas p. A. Gudaičio, atgiedojo tam tinkamas giesmes. Po viskam, choristai nuėjo užkąsti pietų Moyer'io viešbutin, prie Broad gatvės. Čia, pasidrutinę, padainavo keletą tautiškų dainelių. Ten buvusiems svečiams-amerikonams, matomai, dainavimas patiko, nes, paliovę valgyt, su atsidėjimu klausėsi ir delnais plojo. S.

IŠ TUSCARORA, PA.

Supjaustė. Balandžio 17 d. vakare tulo Smirtos lietuvio saliune, susipešė du italai (čia juos vadina "popiežiaus vaikais"). Kaip papraštai, peštynėse jie vartojo peilius. Saliuninkas norėjo juos atskirti, bet žmogelis pasijuto, kad, beskiriant, vienas iš peštukų pervarė jam peiliu "vagą" nuo vienos ausies iki kitai—ties tuo daiktu, kur pati nosies augštuma. Sakoma, buk italas turėjęs klaidą: jis manęs, kad tą daras savo priešui. S.

IŠ CALUMET, MICH.

Streiko pabaiga. Čionai balandžio 31 d liko užbaigtas streikas, kuriame streikieriai nieko nelaimėjo. Dabar po streikų norėtų grįžti darban, bet kompanija nepriima atgal. Darbai čionai gerai eina, iš kitur atvažiavus greitai galima gauti darbas. (Visgi, mename, lietuviams, kurie norėtų važiuoti, pirma reikėtų gerai susižinoti. **Red.**).

Oras gražus ir šiltas. Lietuvių yra mažas burelis, bet nieko gero neveikia, vien tiktai pripratę prie degtinės ir karčiamų.

Lietuviškų laikraščių niekur nematyti, niekas jų neskaito.

Juozapas Brazauskis.

IŠ BALTIMORE, MD.

Jaunimo draugijos veikimas. Nemaža Baltimorės lietuvių kolionija senai jautė stoką jaunuomenės organizacijos, kur, suėjus, galima butų liuosą laiką dorai ir naudingai praleisti. Pagalios susilaukėme tokios draugijos: susitvėrė jaunimo kuopelė—"Vyčių," į kurią jau spėjo susispiesti nemažas jaunimo burelis, dauguma pažangesnių vaikinų, tarp kurių nemažai yra mokslą einančiosios jaunuomenės: du jųjų lanko universitetus (pp. Bučnis ir Veberis), kiti kolegijas. Abelnai, jauni doresni vaikinai noriai rašosi prie "Vyčių." Jaunoji "Vyčių" kuopelė jau ir viešai pasirodė savo teatrais, dainomis, dekliamacijomis, monoliogais ir t.t.

Trečią Velykų dieną vaidinta "Dėdė Atvažiavo"; šale vaidinimo buta dar monoliogų ir dainelių, atliktų p-lės M. Damukaičiutės. Apart to, buvo dar imtynių ir ristynių. Viskas nusisekė puikiai. Žmonių buvo apie 500. Visi, rodos, buvo užganėdinti.

Girdėt, jog ateityje "Vyčiai" žada rimtesnių veikalų suvaidinti, taipogi pasidarbuoti dainavimo srytyje. Iš visa ko matyt, kad "Vyčiai" ateityje užims svarbią vietą musų jaunimo tarpe. Laimingos kloties jauniems darbininkams! **A. Ramutis.**

IŠ WESTVILLE, ILL.

Darbai. Balsavimai. Velykos. "Liet." No. 14 buvo minėta, kad balandžio 1 d. pasibaigė angliakasių kontraktai. Kaip matyt, tai dabar, turbut, vėl padaryta sutartis, nes visos čia esančios Bunsen Coal Co. kasyklos, balandžio 2 d. pradėjo dirbti. Sakoma, kad palikta senųjų kontraktų sąlygos, reiškia, už tą patį mokestį, kaip pirma kad mokėjo. Kad pilno laiko ir nedirbama, bet manoma, kad streikų nebebus. Kitose kasyklose dar nedirba. Augščiau minėtosios kompanijos 3 kasyklos dirba nepilną laiką, o ketvirtoji, kur dirba apie 700 žmonių, dabar sustojo kelioms savaitėms, kolei nebus sutaisytos kėlimo pirtaisos.

Balandžio 7 d. šiame ir aplinkiniuose miesteliuose atsibuvo rinkimai ir balsavimai kaslink karčiamų uždarymo. Balsavo visi, išskiriant mažus vaikus, nežiurint ar pilietis, ar ne (?), vyras ar moteris—visi. Laimėjo "šlapieji." Taigi saliunai bus kaip buvę atdari.

Vietinės bažnytinės dr-stės, dėl kokių ten nesusipratimų, ne tik kad ant vietinio klebono pyksta, bet ir ant Dievo užpyko. Praeitais metais leisdavo po kelioliką

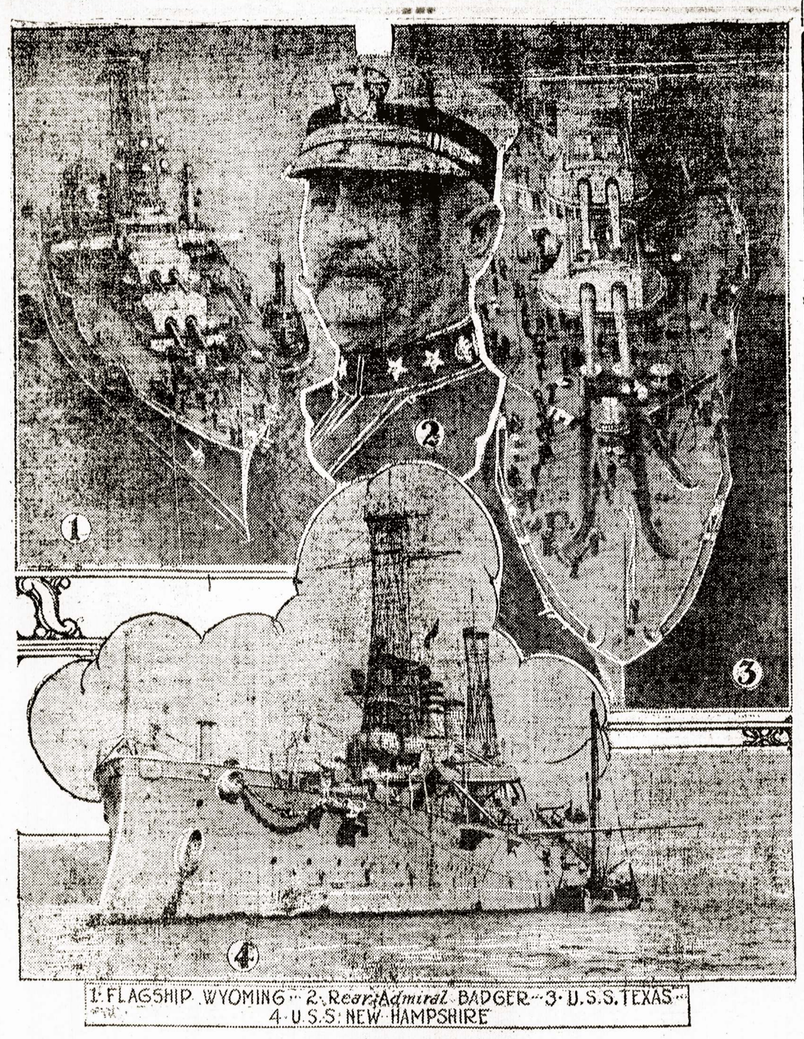

PRIE KARO MEXIKOJ.

Admirolas Badger — vadas Atlantiko laivyno ir keletas laivų, su kuriais jis atvyko į Vera Cruz. (Skait. "Politiškas Žinias" ant 1-mo pusl.).

savo draugų parodos rubuose Velykų naktyje stovėti prie Kristaus karsto bažnyčioje, o šįmet savo susirinkimuose nutarė nesilaikyti to papročio. Tačiaus, kadangi dr-stės neleido savo draugų, tai susitarė apie 8 jauni vaikinai, užsivilko baltas kamžas ir atliko to papročio reikalaujamasias priedermes. Žmonelių iš vakaro ir prikėlimo laiku priėjo pilna bažnyčia, ir tokiu budu, kad ir be draugysčių patarnavimo, Velykos atšvęsta bažnyčioje labai gražiai. **Ant. S. Vaitkus.**

IŠ MANCHESTER, N. H.

Jaunimo draugija. Darbai. Susitvėrė pas mus Liet. Jaunimo Ratelis, prie kurio priklauso išviso apie 70 ypatų, vaikinų ir merginų. Ratelio tikslu yra mokintis nariams skaityti, rašyti, lavintis dainose, ruošti vakarus su vaidinimais ir šokiais. Valdybon išrinkta: p. R. Kundrotas—pirmininku, A. Zubkus—pirm. padėjėju, p. J. Stakėnas—prot. sekretorium, p. A. Stangas—finansų sekr., p-lė S. Mičiukaitė—iždininke ir p. J. Masavičius—maršalka. Valdyba uoliai rupinasi parsamdymu svetainės, kur galima butų kas vakaras susirinkti. Pačioje dr-joje kol-kas ne viskas dar susitvarkė taip, kaip reikia. Žinoma, todėl atsitaiko kai-kada ir nesusipratimų. Bet ilgainiui viskas, galima tikėtis, susitvarkys: nesusipratimų kaltininkai supras savo klaidą ir taps veikliais draugijos nariais, arba užleis draugijoje savo vietą tokiems, kurie nori savo ir savo santautiečių labui darbuotis.

Darbai vietinėse čeverykų dirbtuvėse eina labai prastai; audėjai gi dirba vidutiniškai.

A. Zubkus.

IŠ PITTSBURGH, PA.

"Šumnos" Velykos. Darbai. Sekdami paprotį kuoiškilmingiausiai apvaikščioti Velykų šventę, vietos lietuviai iškalno apsirupino užtektinu skaitlium bonkų ir bačkučių. Per Velykas patįs linksminosi ir savo sukviestuosius draugus linksmino. Vietomis tasai linksmumas buvo pasiekęs tokio laipsnio, kad žmogus, eidamas pro šalį, ištikrųjų galėjai abejoti, ar tai žmonės tame name, ar vilkai pasidarę sau urvą: staugimas, riksmas, klyksmas tiesiog nežmoniškas. Kaip tokios vaišės paprastai baigiasi—žinome iš kasdieninio prityrimo. Taip vienoje vietoje, kuomet, besimyluojant ir besibučiuojant, pradėta vienas kitam grabaliotis (nelabai švelniai, žinoma) apie ausis, pakaušius, antakius, ir t.t. ir tuom pakelta dar didesnis riksmas, pasirodė "aniuolai-sargai" ir, paėmę perdaug įsilinksminusius šeimyninkus ir svečius, sukimšę visus į vežimą, tartum žąsis turgui, nugabeno visus belangėn. Kurie dar pinigų turėjo, tai tuojaus išsipirko iš "nevalios," o kurie šiuom atžvilgiu buvo mažiau laimingi, tai taip ir užbaigė Velykas toje ramumo ir atsilsio vietoje, kad apskaičius, kiek apisėjo Velykų šventimas kaip grynais pinigais, taip ir galvų skylėmis, ausų bei nosių nubraižymais ir t.t.

O vietų, kur taip švęsta Velykos, kaip čia aprašyta, pas mus nestokuoja. Policijai didesnėsės metų šventės, tai smarkiausios rugiapjutės dienos. Dabar pas mus pradedama jau kalbėti apie saliunų uždarymą. Iš tos priežasties vietos girtuokliai vaikščioja, tartum žemę pardavę. Ir ištikrųjų, reikia įsivaizdinti baisų jųjų padėjimą, jeigu smukles uždarytų: miestas didelis, visa ko yra, o degtinės gauti negalima! Ne vieną net šiurpulys pakrečia, užėjus tokiai minčiai. Skundžiasi žmonės ant blogų laikų. Jei laikai ir sublogėję, bet, begirtuokliaudami musų žmonės juos daro dar blogesniais. Galop ir geriausis laikas girtuokliaujantiems bus blogas.

Darbai pas mus pastaruoju laiku sumažėjo. Todėl darbo ieškantiems nepatariama važiuoti čionai darbo ieškoti.

Begalinis Bliurbals.

IŠ WORCESTER, MASS.

Įvairumai. Darbai. Šioje didžioje lietuvių kolionijoje nors ir esama svaigalų mėgėjų, bet yra ir didelis skaitlius žmonių, įsirašusių blaivybėn. Vietinės parapijos reikalai, matomai, eina gerai, klebonas uoliai darbuojasi. Prie parapijos priklauso skaitlingas žmonių burys, bet bažnyčia permaža. Todėlei ateinančiame pavasaryje manoma pradėti statyti naują bažnyčią.

Velykos praėjo sulyginamai ramiai ir gražiai. Ne be to, kad vieñur-kitur nebutų iškilę nesmagumų, bet ne taip greitai mes tuos "nesusipratimus" išnaikinsime iš savo tarpo.

Darbai eina visai silpnai. Dirbama beveik tik pusę laiko. Todėl maži uždarbiai, ir sunku pragyventi. **Tam. Mason.**

IŠ MILWAUKEE, WIS.

Vietos lietuvės merginos ir moterįs. Jeigu apie kitų vietų lietuves ir lietuvaites kai-kada užtinki laikraščiuose vieną-kitą žinutę, tai už tai musų lietuvių merginų ir moterių vardo niekuomet neteko spaudoje matyti. Todėl, norėdamas tą spragą užkimšti, pasistengsiu šiame rašinėlyje paduoti nors trumpą pluoštelį žinių apie jas.

Merginų lietuvaičių mes turime čia visai nedaug: vos apie 15 tegalima priskaityti. Esama ir čia gimusių bei augusių lietuvaičių. Moterių lietuvių turime apie 137. (Pas "Lietuvos" skaitytojus gali čia kilti neaiškumas: nesenai buvo rašyta, kad šioje kolionijoje esama apie 160 lietuviškų šeimynų, o moterių priskaitoma mažiaus negu šeimynų. Dalykas tame: yra čia apie 100 maišytų šeimynų, tame skaitliuje apie 23 šeimynose vyras yra lietuvis, o moteris—lenkė. Ačiu tam ir gaunasi skirtumas).

Taigi, suglaudžiant šias abi skaitlines, reikalinga pripažinti, kad turime nemažą lietuvaičių pulkelį. Tačiaus, džiaugianties burelio skaitlingumu, negalima išreikšti tokio pat džiaugsmo kaslink vietos lietuvaičių susipratimo, apsišvietimo ir išsilavinimo; atpenč, visai žemai dauguma jųjų stovi šiame atvėjyje. Imant išpradžių merginas, ypatingai čia gimusias, puola akin visiškas jųjų nejdomavimas viešuoju musų gyvenimu. Nesilankymas nei į prakalbas, nei į rimtesnius parengtuosius vakarus. Kai-kurios gi nei kiek nesigėdina tame viešai prisipažinti. Girdi, kas iš to naudos, ir kas iš tų lietuvių? Jeigu lanko kuriuos vakarus, tai svarbiausiai kad gavus pasišokti ir susitikti su "meilužiais." Galop ir tie patįs "meilužiai" pasirenkama ne iš savų lietuvių vaikinų, bet iš svetimtaučių. Kodėl taip musų merginos daro—tai užduotis, kurios išrišimui reikėtų gerokai galvą palaužyti.

Taigi, nedaug gero galima pasakyti apie merginas.

Dar blogiau stovi reikalai su musų moterėlėmis. Čia net baimė ir pradėti rašyti. Perdaug supyks moterėlės, nors čia rašoma tiktai.... gryna teisybė. Nekalbant jau apie apšvietą ir panašius dalykus, reikalinga su didele gailestim pažymėti net labai žemą daugelio musų moterėlių doriška stovį. Taip, ne vienos esama tokios, kad neblogiau už vyrus šluosto alkunėmis barus. Kai-kurios, pasigėrusios, nesėdi namie, bet pradeda kalėdoti pas savo pažįstamus. Panašiuose atsitikimuose žmogus prisiklausysi tokių kalbų ir tokių žodelių, kad tiesiog rausti reikia. Ir visa tai girdi jaunoji musų gentkartė, ima sau iš to pamokas. Tokių tai pas mus yra moterėlių.

Butų dideliu prasižengimu prieš teisybę pavadinti visas musų moteris tokiomis. Ne, turime daug gerų moterių, žiurinčių savo namų ir šeimynos. Jųjų šie žodžiai neliečia. Atpenč, dar labjau išsiskiria jos tarp anųjų moterių, kaip balta spalva juodosios lauke. Bet išskirdami šias doras moteris, mes juo labjau rodome į anasias, didele tamsia dėme gulančias ant musų gyvenimo.

Kai-kurios moterįs, nebudamos nei girtuoklėmis, nei doriškai nupuolusiomis, nelanko tačiaus rengiamųjų prakalbų, pasiaiškindamos tuom, kad prakalbos rengiama paprastai socialistų ir tose prakalbose neverta lankytis. Dabar čia žadam įkurti SLA. kuopą. Tikimasi, kad norinčios musų visuomenės labui pasidarbuoti moterįs bei merginos pasinaudos šia proga ir parodys, ką jos gali nuveikti. **Šešupė.**

IŠ WINNIPEG, MAN., CANADA.

Nepavyko. Atsibeldęs čia koks ten "agitatorius," kuris mėgino sunaikinti SLA. kuopą ir D.L.K. Vytauto draugystę ir paversti jas į kokį ten pramanytą neva Liet. Kan. Susivienijimą, labai apsivylė, manydamas, kad Winnipego lietuviai "necivilizuoti" ir reikalauja neprašytų "agitatorių" pamokinimo.

Balandžio 7 d. atsibuvo antrasai D.L.K. Vytauto dr-stės posėdis, kur tasai "agitatorius" vėl atsilankė, manydamas šią draugystę perkrikštyti į Sus. Liet. Kanadoj, ir piršdamas jai socialistų laikraštį "Laisvę" už organą. Draugystė buvo išrinkusi 5 delegatus peržiurėti tos peršamos naujos organizacijos konstituciją, bet pasirodė, kad sutvarkymas yra niekam netikęs, kad nariams nėra jokio užtikrinimo už jų sumokėtus pinigus; matyt tą konstituciją dirbo toki "civilizuoti" žmonės, kurie apie konstitucijas jokio supratimo neturi. Kaip ir galima buvo tikėtis, D. L. K. Vytauto dr-stės sąnariai nedavė susikvailinti, ir "agitatorius" liko nieko nepešęs. Jis čia valkiojasi ir perša žmonėms "Laisvę," kitus, ypač tautiškus, laikraščius peikdamas. Matyt, tai paprastas agentėlis, kuris manė įpirš draugystei "Laisvę" už organą ir pasidarys sau truputį doliarukų. Gudrus, bet ir winnipegiečiai mat ne toki kvaili, kaip jam išrodė.

A. M. Virbalis.

NEŽINOMI ŽEMĖS KRAŠTAI.

Nors kasmetas keliauja tyrinėti nežinomus kraštus mokslinčių ir tyrinėtojų expedicijos, bet yra dar daug žemės kraštų, mažiau žinomų negu ant mėnulio paviršiaus: yra dar daug tokių kraštų, kur ne tik tyrinėtojo, bet baltspalvio koja nenužengė. Dar aštunta žemės paviršiaus dalis yra visai nepažįstama. Vienas Amerikos mokslinčius skaito dar 7 milionus ketvirtainių angliškų mylių, visai nepažįstamų, 200,000 angl. mylių, visai neištirtų žemės paviršiaus, yra pietiniuose ir šiauriniuose lediniuose kraštuose, o kiti nepažįstami kraštai yra Azijoj, Amerikoj ir Australijoj; Afrikoj jau tokių nežinomų kraštų, taipgi Europoj, nėra. Arabijoj yra 200,000 ketv. mylių Dhana tyrų, kur nėra nei vandens, nei žolės, todėl tyrinėtojai į tuos penkis kartus didesnius už Angliją plotus negali prisigriebti. Nauja Gvinėja, dėl žiaurumo tubylių apskričių žmogėdžių gyventojų, taipgi didesnėj dalyj neištirta, nors ji priguli civilizuotoms Europos tautoms—Anglijai, Vokietijai ir Hollandijai. Visai nepažįstama yra ketvirta dalis Australijos sausžemio,—visi jos viduriai, kur laikosi juodspalviai čiabuviai, bet jų išpuola vos vienas ant ketvirtainės angliškos mylios.

Pietinėj Amerikoj, republikose Peru ir Columbijoj yra dideli plotai, kur baltspalvis dar niekada nenužengė. Nekartą mėginta siųsti expedicijas tuos nežinomus kraštus tyrinėti, bet drugiai ir nuodingos gyvatės jas atgal sugrąžino. Taigi lieka daug darbo, kol visas žemės paviršius bus gerai pažįstamas, kol jis bus prideranėiai ištirtas.

ATEITIS.

Et, vyručiai, ar gadynės,
Jau nebus tokios,
Kaip iš meilės dėl tėvynės
Bočiai mus, nuo priešų gynė
Iš paskutinios?!

Mus vergais visi vadina
Ir didvyrius priešas gina
Lietuvoj augint,
Kurie, ėmę plieno kardą,
Pamėgintų dar nors kartą
Tėviškėlę gint.

Ach, po šimts! Nesulaukimas!
Buti varguose....
Vyrs į vyrą mus jaunimas
Šit už ginklų drąsiai imas,—
Kįla mums dvasia.
Tik nelaimė! Drąsaus vado
Jaunų tarpe ne'tsirado
Stingsta karštis jų.

Fe! ant laisvės stojus tako
Ar-gi nieko jums nesako
Kapai milžinų?!
Štai žiurėkit! ukanoti
Skleidžiasi kapai
Stipri, tiesųs, augaloti,
Kietu plienu apšarvoti
Kelias milžinai.
Jų pulkų pulkai skirtingi
Nesuskaitomi, galingi
Plaukia kai vilnis.

Senas vadas, daug nebojęs,
Tik šiaurėn ranka pamojęs,
Slenka kai angis...
Jie mat karės už tėvynę
Jieško atviros,
Kad senovę atsiminę,
Duotų kovą paskutinę
Priešams Lietuvos.

Ar matai?! Ant karės lauko
Ukanotam ore plauko
Juodvarnių pulkai.
Kruvos guli ten lavonų,
Tai mus' buvusių valdonų
Vieni palaikai.

Nuo giružės laisvė švinta,
Aušrelė rausva;
Geležiniai pančiai krinta,
Priešų galė sutrinta...
Lietuva laisva?!
Ah! Lietuvai laisvužėlė,
Man bežiurint, prisikėlė
Tik saldžiam sapne.
O ištikro laisvė gauti
Ir skaisčios dalios ragauti
Jai neteks, oi ne...

Et vyručiai, jau gadynės
Nebebus tokios,
Kada bočiai dėl tėvynės
Su ginklais nuo priešų gynės
Iš paskutinios.

O vienok taip numylėta,
Dar kapuos nenulydėta
Laisvė mums nušvis.
Matom šviesą jos vyliokią
Tiktai spalvą jau kitokią
Atskiria akis.
Mokslo saulė mums rytuose
Teka ne juokais,
Tąd į mokslą, nors varguose,
Visi stokim išsijuosę
Dvasios milžinais!

P—s.

VIEŠBUTYJE.

Tarnaitė: "Ar nuvalei svečiui iš N6 batus?"

Tarnas: "O kam? Jisai man vakar vakare davė pusdoliarį, o šiądien išryto išvažiuoja—vistiek daugiau neduos."

PASITARIMAS.

— Buvai pas gydytoją pasitarti? Ar sakė, ką gavai?

— Ne, bet už tai paėmė, ką aš turėjau.

SPILKUTĖ.

— Žinai, kumute, mano duktė turi du jaunikiu, bet nežino kurį pasirinkti.

— Nugi tą, kuris ją pasirinks.

NUO REDAKCIJOS

Visi laikraščiui siunčiami rankraščiai turi but pažymėti autoriaus parašu ir adresu. Pasirašantieji pseudonymais turi paduoti, Redakcijos žiniai, ir savo tikrąjį vardą.

Redakcija pasilieka sau teisę atsiunčiamus jai rankraščius trumpinti ir taisyti.

Netinkamus laikraščiui rankraščius Redakcija, pareikalauta, grąžina autoriui atgal jo lėšomis.

Reikia visada rašyti plunksna ir tik ant vienos popierio pusės, paliekant plačius tarpus tarp eilučių.

Apžvalga.

Dabartinė Lietuvių Literatura. Lenkų laikraščiai atkartoja mintis, paimtas iš I. A. Herbačevskio straipsnių apie lietuvių dabartinę literaturą. Šie straipsniai tilpo lenkų laikraštyj "Museion," išeinančiame Krakove.

P-as Herbačevskis yra nepaprastai gabios plunksnos publicistas ir raštininkas (žinomas ir "Jaunučio Vienuolio" slapyvardžiu). Pirmiaus jis rašinėdavo lietuviškai; pastaruoju laiku, kaip girdėti, pradėjęs sandarbininkauti lenkų presoj, nes, kaip jis pats anuomet nusiskundė, "lietuvių tauta savo raštininkus ir veikėjus maitinanti tik silkių uodegomis." Dar nesenai jis išguldinėjo lietuvių kalbą Krakovo universitete.

Neturėdami po ranka minėto laikraščio, priversti esame pasinaudoti Amerikos lenkiškais laikraščiais, vienas kurių (Dziennik Chicagoski) šiaip apie minėtus p. Herbačevskio straipsnius atsiliepia:

Lietuvių literatura pirmoj pusėj 19-to šimtmečio buvo pojtekme Vilniaus universiteto: Mickevičiaus, Narbuto, Jucevičiaus, Kondratavičiaus (Syrokomlios) ir Kraševskio veikalai, nors rašyti lenkų kalba, bet pilni meilės prie jų tėvynės Lietuvos, sukėlė užslogintą iki šiolei lietuvių patriotizmą. Teisybė, tasai patriotizmas buvo kitokios rųšies negu dabartinis. Tai buvo bajoriškas, neatskirtinas lenkiškai-lietuviškas patriotizmas. Tačiaus tai buvo pirmos "kregždės" ateinančio lietuvių grynai tautiškojo pavasario: Višteliaucko išverstoji Kraševskio "Vitoliorauda" ir kiti raštai, tilpusie anuo laiku pirmam lietuvių laikraštyj "Aušroj," sukėlė didelį entuziazmą jaunesnėj lietuvių gentkartėj.

Pradėjo tvertis lietuvių grynai tautiškoji literatura, prie kurios tvėrėjų, apart kitų, priklauso: Dr. Jonas Basanavičius, Vyskupas Baranauskas (autorius garsaus poemato "Anykščių Šilelis"), Maironis (žymiausis lirikas), Dr. Pietaris (pirmas apysakų rašytojas) ir kiti.

Antrasai lietuvių literaturos periodas, sako Herbačevskis, prasideda nuo 1892 m. ir traukiasi iki 1904 m. Šio periodo literatura turi gražias žymes tautiškai liaudinės literaturos.

Šiuom laiku, sulyg Herbačevskio nuomonės, įtekmė rytinės rusų kulturos pradeda pasekmingai Lietuvoj kariauti su lenkų kulturos įtekme. Šio periodo literaturos tvėrėju yra Dr. Vincas Kudirka, gabus publicistas ir talentuotas vertikas. Prie šio periodo taipgi priskaitoma Žemaitė, kurios raštai padarė daug įtekmės į gentkartę jaunesnių lietuvių literatų.

Dabartinė lietuvių literatura, sako Herbačevskis, prasideda nuo 1904 m. ir yra suaugusi su dabartinių dienų politišku veikimu. Rasite, teisingai patėmyta, kad dabartinių laikų musų literatura serga: neturi ji aiškiai nustatyto kelio ir idejos, čiurliana skirtinais upeliais, ažuot neštis viena galinga upe. Dabartinė literata tik perkratinėja senų geresnių laikų mintis, arba nevykusiai pamegdžioja svetimtaučius. Stoką originališkų tveriančių minčių užkemša agitacijiniais šukavimais, dabartiniais ir vietiniais klausimais.

Toliaus Herbačevskis, arti lenkų stovėdamas ir, rasite, perdaug jų akimis žiurėdamas, tvirtina, kad dabartinėj lietuvių literatūroj viešpatauja rusų literaturos kulturiškoji dvasia, kuri turi ne tveriančią, bet ardančią įtekmę ant šiądieninės lietuvių literatūros. Todėl jauniausi musų dainiai ir raštininkai (išskyrus tik keletą ir tai senesnės gentkartės) yra stipryš tik tame, kad visur jie atjaučia ir mato tiktai tamsius, juodus, blogus ir desperatiškus gyvenimo apsireiškimus. Čia pat, vienok, šis rašėjas patėmija, kad musų jaunesni literatai, tokiais keliais eidami, eina ne todėl, kad tuos juodus ruožus tikrai atjaučia ir jiems prijaučia, bet išdalies ir todėl, kad tokia jau "mada" šiuom tarpu užėjusi; todėl tuose raštuose dažnai yra nemažai pozavimo ir literatiško humbugo. "Pažymėtinu vienok dalyku, — rašo Herbačevskis, — yra tas, kad tie, kurie skaito save Lietuvos "atgaivintojais," masto patįs greičiaus apie mirtį negu apie sveikatą."

Negalima nepripažinti, kad Herbačevskio apkainavime dabartinės musų literaturos yra daug teisybės pasakyta. Jo paties rašinėlis (jeigu jį teisingai lenkų laikraščiai suglaudžia) yra pavyzdžiu, kad dabartinė musų jaunų literatų gentkartė, ažuot kelti tautos širdis augštyn, velija, pabėrę galvas pelenais, be paliovos aimanauti ir begalo dejuoti. Berods, nebus apsirikimo, jeigu pasakysim, kad ir pats gerb. Herbačevskis prie tos pačios rųšies literatų priklauso. Vienok reik jam paskaityti nuopelnu tai, kad visas tas ydas, neišskiriant ir savosios, jis moka parodyt.

Lenkų laikraščiai, suprantama, su tulu smagumu ir priekaištu lietuviams, naudojasi ta proga, kad parodžius lietuviams, jog lenkų kultura, iš vienos pusės, buvusi lietuvių literaturai geradėjingu šaltiniu, o iš kitos pusės, kad nuo to laiko, kada prasidėjo "fanatiška ir perdėta" kova su polionizacija, lietuvių literatura nemokėjusi apsisaugoti nuo "pragaištingų įtekmių" (suprask, rusiškų) ir nuo to nukentėjo: užnuodijo savo silpną, dar neišdirbtą kulturiškai, organizmą.

Toks lenkų pasidžiaugimas ir priekaištas turėtų gal daugiaus senso, jeigu pačių lenkų dabartinė literatura savo dvasia nors kiek daugiaus butų nuo lietuvių literaturos skirtinga. Tuom tarpu augščiaus minėtoji "mada,"— mada pessimizmo (visame kame matyti blogą) yra užviešpatavusi ir naujausią lenkų literatūrą, kuriai berods neužmetama, kad ji butų po "pragaištinga rusų įtekme." Ji yra užviešpatavusi ir rusų dabartinę literaturą. Vienok ji nėra originališkas nei lenkų, nei rusų, nei abelnai rytų padaras. Toji naujoji literatinė dejuojanti ir aimanuojanti mada kilo vakarų Europos literaturoj, ir jeigu jai negalėjo atsispirti senesnės, stipresnės ir pilnai jau nusistovėjusios rusų ir lenkų literaturos, tai sunku butų tikėtis, kad tai madai butų galėjusi atsispirti jaunutė, dar fermentacijos stovyje esanti lietuvių literatura. Mada vienok ne amžina, ir pati fermentacija turės su laiku užsibaigti. Tuomet tik galima bus pamatyti, kokį pastovų krypsnį ims musų tautinė literatura.

Netruksta patarėjų. Turbut toksai jau yra žmonijos prigimimas: nelaimėje budamas, kada daugiausiai reikalauji suraminimo ir pagelbos, visi varsnomis tave aplenkia, arba dar ir neišmanėliu, niekadariu pavadina; bet tegul tik atsisuka laimės ratas, tegul tik, vaizdingiaus tariant, "išlysi iš-po-vežimo ir pakliusi ant vežimo,"—kiek draugų, kiek prietelių tada turėsi!.. Kitą kartą gal net perdaug.

Panašų maž-daug jausmą šiądien gali turėti Susivienijimas Lietuvių Amerikoj. Neseni dar tie laikai, kada ši organizacija, įvesdama pas save naują tvarką, girdėjo pjudymus ir grąsinimus suskaldyti ją į šmotelius, pakrikdyti ir sunaikinti; kiti gi tyliai sau sėdėjo, tarsi džiaugdamiesi kaimyno nelaime.

Dabar gi regykla visiškai persimainė. Reikėjo tik pagarsinti, kad SLA. jau nedaug truksta iki dešimts tukstančių sąnarių, kaip iš visų pusių pasipylė komplimentai, prieteliški patarimai, pamokinimai, etc. Atsirado draugų, dievai žino iš kur. Ir, kaip paprastai panašiuose atsitikimuose buva, kiekvienas iš šių naujų "draugų" stengiasi pats užmiršti, ir kitus intikinti, kad jis "visą laiką buvo kuogeriausis prietelius."

Pasižiurėjus į paskutinius laikraščių numerius, matome tokį vaizdelį:

Socialistų laikraščiai vienu balsu nurodinėja ir mokina, kaip ir ką turi daryti sekantis SLA. seimas, prasidėsiantis Waterburyj gegužio 24 d. Pažįstant šios pakraipos musų spaudą, nesunku atspėti jos geismus ir patarimus: nekurie socialistų laikraščiai norėtų, kad SLA. pakeltų kovą priešais "keliantį galvą klerikalizmą" ("Laisvė" ir "Keleivis"); kiti geidžia, kad SLA. liautųsi prieš-socialistiškos politikos, kurios, sulyg jų nuomonės, šioj organizacijoj neva prisilaikoma.

Jaunesni laikraščiai, kaip "Laisvė" ir "Naujienos," drąsesni ir už senuosius savo partijos draugus. Taigi, kada "Kova," seniausis socialistų laikraštis ir oficialis socialistų sąjungos organas, pasiganėdina tik pažymėjimu SLA. augimo, o "Keleivis," reikalaudamas, kad SLA. "turėtų buti nepriešingas socializmo idejai," pripažįsta visgi, kad SLA. "gali buti su tautiškomis simpatijomis," jaunesnieji mena, kad jie turi teisę ne tiktai seną Susivienijimą papeikti, bet dar ir pamokinti.

Jaunutės "Naujienos" ypačiai nedaro jokių ceremonijų. Sulyg jų nuomonės, Susivienijimas ikišiolei nemokėjęs laikytis bešališkumo ir dažnai įtraukdavęs į vaidus socialistus. Dabartiniai SLA. vadovai, kalbant "Naujienų" redakcijos žodžiais, "menkai tepajiegia suprasti naujosios gadynės dvasią (?) ir savo, kaipo organizacijos viršininkų, pareigas." O tos pareigos ir toji dvasia esanti tame, kad Susivienijimas turėtų pasiliauti "kartą ant visados prieš-socialistiškas ir šiaip-jau atžagareiviškas darbas."

"Laisvė," vadovaudamasi priežodžiu: "drąsumas miestus paima," ne tik kad suranda SLA. praeityj klaidų kaip sykis tuose dalykuose, kurie šiądien SLA. augina (permainymas senos tvarkos), bet ragina savo skaitytojus ir SLA. esančius socialistus-narius stengtis darbuotis, ką "Laisvė" vadina aiškiai "darbininkiškoje" dvasioje, t. y. (paaiškina toliaus "Laisvė"), "nesibijant tarti žodžio 'socializmas'."

Baigiant šios pakraipos laikraščių peržvalgą, reik dar paminėti, kad visi jie dar nepamiršta to, kad SLA. ir jo organas "Tėvynė" karštai rėmė Tautos Namų reikalą ir gynė garbės vertus svečius priešai nekulturiškus socialistų užsipuldinėjimus. Šitą didelį Susivienijimo nuopelną, kaip sykis ir vadinama socialistų spaudoj "atžagareiviškumu," "ligotu patriotizmu" ir panašiais "pirmeiviškais" žodeliais.

Atsigrįžę dabar į kitą pusę, rasime, kad SLA. augimas padarė įspudį ir taip vadinamoj klerikališkoj spaudoj, kurią atstovauja "Draugas." Čia mes susitinkame su tokiais dalykais, su kuriais jau senai nesusitikdavome. "Draugas," kuris pastaruoju laiku pasidarė labai neramus, šiuom sykiu iškėlė augštai savo vėluvą ir apskelbė Susiv. Liet. Amerikoj formalį ir atvirą karą. Redakcijos straipsnyj "Musų Susivienijimai" apkalbama tautiškasai ir katalikiškasai susivienijimai, atkreipiama atyda į tai, kad tautiškasai Susivienijimas šiuosmet gali pradėti savo seimą su 10,000 ir sarkastiškai patėmijama: "Na, neužvydime." Bet tuč-tuojaus savo nepavydėjimą pastiprinama žodžiais:

> **Tik mes esame ir busime tos nuomonės, kad kam ne kam, o katalikams į aną [tautiškąjį] susivienijimą eiti nepatogu.**

Kiek toliaus šitas pats laikraštis, lyg bijodamas, kad gal dar neužtektinai aiškiai ir tvirtai pasakyta, gązdina savo skaitytojus tautiškąja laisvamanybe ir pagalios, atsiegęs skrandą ir užsiraitojęs rankoves, tiesiog šaukia sekančiais žodžiais:

> **Taigi, kam brangus yra tikėjimas ir musų tautiška vienybė, tai nebeina į tautiškąjį susivienijimą.**

Ažuot eiti į tautiškąjį Susivienijimą, "Draugas" pataria... palaukti mėnesį-kitą, kol katalikiškasai susitvarkys. Toksai "Draugo" šaukimas, pripažįstame, mus nustebina. "Draugas" yra Sus. Liet. Rymo-Kat. Amerikoj organas, ir jo nuomonė turėtų buti tos organizacijos nuomone. Jeigu taip butų, tai butų liudnas apsireiškimas. Abidvi organizacijos nuilso nuo kelis metus besitraukiančių tarp jų vaidų,—nuilso ir, pamiršę senus savo ginčus, užlopiję senas žaizdas, pradėjo ramiai sau šalę vienas kito darbuotis. Pastaraisiais keliais metais draugiški tarp jų santikiai ypač pasigerino ir jie, kaip "vyrai," ėjo kiekvienas savo keliu. Ar turime dabar vėl turėti "naminį karą," ar turime vėl eikvoti visas jiegas pražutingoj kovoj?

Mums išrodo, kad nei tautybei, nei katalikybei iš to nebutų jokios naudos. Žvilgsnis, mestas į dar netolimą praeitį, tą nuomonę patvirtins.

Tačiaus mes manome, kad šitas šauksmas į peštynes nėra šauksmu tų, kurie stovi prie Sus. Liet. Rymo-Kat. Amerikoje vairo, ir mes net mename, kad toksai organo patarnavimas seniems Susiv-mo veteranams, kurie dalyvavo senesnėse peštynėse su savo kaimynu, pasirodys "meškos patarnavimu."

Reik tikėtis, kad tie, kurių narsumas liejasi per kraštus ir kurie nori butinai kovos ir peštynių, pagyvenę truputį ilgiau ir susipažinę su Amerikos lietuvių praeitim ir dabartim, pamatys ir persitikrins, kad anasai fanatiškas a la muzulmaniškas karo šauksmas: "Allah! Allah!" yra klaida.

Lietuvių visuomenei įkirėjo iki kaulų visos tos peštynės ir visos kovos, kurias keliama dažniausiai vien tik todėl, kad ana "Jonukas kreivai pirštą į mane atkišo, arba dar ir ližuvį, iškišęs, parodė..."

Abudu Susivienijimai yra ne menka jiega musų viešame gyvenime. Abiems jiems verta velyti geros kloties jų darbuose, kol jie darbuojasi "džentelmoniškai," nes neorganizuotų lietuvių turime dar devynias galybes. Kas nuo to darbo juos atitraukia ir nori suvaryti "gaidžių kovon," tas, musų nuomone, nedaro gerai.

Iš TMD. judėjimo. Sujudus-sukrutus šiek-tiek centrui, ir Tėvynės Mylėtojų Draugijos reikalai pradėjo eiti geryn. Centro iždininko, p. A. J. Povilaikos, atskaita už pirmąjį šių metų bertainį (nuo sausio 1 d. iki baland. 1 d.) parodo, kad per tą laiką TMD. iždas turėjo $423.23 ineigų. Dabar TMD. gyvais pinigais turi: bėgantiems reikalams — $1,346.57 ir geležiniame kapitale —1,075.81; viso labo—2,422.38.

Centro sekretorius, p. J. Žemantauskas, garsina, kad pastaruoju laiku prie TMD. prisirašė pusėtinas burys naujų narių (per du šimtu). Pažymėtina 52-oji kuopa iš Rochester, N. Y., kuri prirašė 34 naujus narius ir 55-ta kuopa iš Cambridge, Mass., paaugusi 27 nariais. Paskelbta taipgi naujų narių Tilžės (Prusuose) ir Škotijos kuopose.

Reik tikėtis, kad dalinimas Jono Jonilos raštų vėl sustiprins draugiją, ir užsilikusieji su mokesčiais sąnariai pasiskubins atsilyginti, kad nenustoti teisės gauti naujai išleistus raštus.

TMD. organe ("Vien. Liet.") sumanoma, ar nevertėtų šiuosmet organizacijos nariams padalinti ir Duonelaičio raštų, tik-ką išėjusių Vilniuje.

Apie Lietuvių Dailę. Informacijos Biuro leidžiamam biuletinę "Les Annales des Nationalités" (Paryžiuje) patalpintas platus referatas "L'Art populaire en Lithuanie" (Lietuvių liaudies Dailė), iliustruotas daugeliu paveikslų iš "Lietuvių Kryžių" Albumo. Šisai referatas buvo skaitytas p. J. Gabrio augštesnėj Paryžiaus mokykloj "Ecole des Hautes Etudes Sociales."

Nutarė išmesti "stebuklingus" apgarsinimus. "Stebuklingiems" daktarams, kurie, savo apgavingais apgarsinimais, kaip votimis, buvo aptupę musų laikraštiją, netrukus, matomai, bus galas lietuvių laikraštijoj: juo toliaus, juo daugiaus musų laikraščių pradeda juos mesti laukan. Štai ir "Kovoj" jau garsinama, kad Veikiantis Socialistų Sąjungos Komitetas nutaręs, kad toki humbugiški apgarsinimai nebutų "Kovoj" talpinami. Šitas nusprendimas nėra vienbalsis: 10 narių balsavo už išmetimą, o šeši— prieš išmetimą.

Žingeidžios yra nuomonės nekurių narių, kurie balsavo už palaikymą "Kovoj" apgavingų apgarsinimų. Pavyzdžiui, J. A. Byla taip aiškina:

> **Mano nuomone, "Kovoj," galima talpinti kad ir "stebuklingus" daktariškus apgarsinimus, bile tik jie apmokami. Šiądien gyvenimas yra paremtas biznių, nepaisant, kokiu budu biznis yra daromas, o "Kovai" yra labai reikalingi pinigai.**

Maž-daug panašiai aiškina ir kiti nariai: I. V. Grinius, H. Bendoraičiutė, A. Merkevičius ir A. Gudzinas: dabar esą biznio laikai, o iš kitos vėl pusės "Kovos" skaitytojus esą toki apgarsinimai vargiai gali prigauti. Diduma vienok manė—ir teisingai manė, kad nėra vis viena, kaip biznis yra varomas, kad biznis privalo but varomas teisingu, sąžiniškų budu, o "kreivas," neteisingas biznis yra paprasta apgavystė ir žmonių išnaudojimas. Šios pusės nuomonę geriausiai išreiškia A. M. Metelionio nuomonė:

> **Jau senai buvo laikas prašalinti iš "Kovos" tuos stebuklingus apgarsinimus, ir mums, kaipo socialistams, net gėda darosi, duodant vietą savo organe tokiems humbugams, duodant progą išnaudotl lengvatikius draugus.**

Taigi dabar jau netalpina apgavingų daktariškų apgarsinimų šie laikraščiai: "Lietuva," "Katalikas," "Draugas" ir "Kova" (pasižadėjo). Be abejonės, jie bus išmesti nuo ateinančio seimo ir iš "Tėvynės," nes kuopos, girdėt, to tvirtai reikalauja. Galima tikėtis, kad ir kiti laikraščiai, kurie ikišiolei dar dabina savo skiltis tokiais apgavingais apgarsinimais ("Keleivis," "Laisvė," Vien. Liet.," "Saulė" ir "Žvaigždė"), netrukus pasiskubins stoti eilėsna švarių ir nuo humbugiškų apgarsinimų liuosų laikraščių.

Apie Duonelaičio Paminklą.

Nuskambėjo Mažosios Lietuvos veikėjų balsas Lietuvos ir Amerikos laikraščiuose, kad šiais metais visur bus aukos renkamos musų garbingo dainiaus paminklo pastatymui.

Kad musų pračjusiųjų amžių dvasios gaivintojas, K. Duonelaitis, privalo buti pagerbtas, apie tai niekas nesiginčys. Rodosi, visa musų tauta šitam sumanymui širdingai pritaria. Tačiaus musų vadovų tarpe dar neišaugo talkavimo norai. Jeigu bandoma kurį iš musų vadovų pasikviesti talkon, tai tokis talkininkas dažniausiai ateina padėti ne darbą vykinti, bet savotiškai tvarką daryti. Jeigu iš šalies atėjusiam neva pritarėjui nepavyksta savaip šeimyninkauti, tai tuomet visas užmanytasai darbas jau išniekinama.

Tarp tikrųjų tėvynainių taip negali atsitikti. Su Duonelaičio Paminklo statymu Mažosios Lietuvos tautiškame atbudime pasirodė vienatinė vilties kibirkštėlė, kuri gali suderinti visas besiskirstančias musų tautos daleles. Negana kad aklieji vietiniai "vadovai" ėmėsi tą vienybės apsireiškimą slopinti, bet dar prie to nelemto darbo prisidėjo ir visoki "kritikai"..... Kritikai, kurie nei piršto prie menamojo darbo nemano prikišti, o tačiaus jaučiasi šeimyninkais; jaučiasi turį teisę kitų sunkų ir garbingą darbą griauti.

Tiktai patyrusieji veikėjai žino, kaip sunku Mažosios Lietuvos lietuvius užžingeidinti bent kokiais grynai tautiškais reikalais. Dabar Duonelaičio Paminklo klausimui iškilus, pasidarė toji geriausioji proga, kuri leidžia prie visų Mažosios Lietuvos lietuvių prieiti ir juose jau nualsintus tautiškojo susipratimo jausmus atgaivinti. Jie visi su atviromis širdimis klausys visokių apie Duonelaitį kalbų, nesą tos bus surištos su jiems geriausiai žinomu ir atjaučiamu tikėjimišku persitikrinimu. Duonelaitis buvo jųjų kunigu ir vienkart gerbė savo tautą, kurią musų laikų lietuviai Prusuose negana gerbia. Duonelaičio paminklo statymo reikalas, tai yra toji šventoji proga, kurią turėtų išnaudoti visi musų atgyjančios Lietuvos veikėjai. Rodosi aišku, kad musų veikėjai galės kalbėt apie musų žmonių vienybės reikalingumą net su tais suvokietintais lietuviais, kurie jau yra savo tautišką sąžinę užmigdę. Neduokime vien vokiečių valdžios tarnams į musų žmones atsiliepti, bet ir mes į saviškius atsiliepkime, ir skaitykime Duonelaičio paminklo statymą mus visų, bet ne Vokietijos agentų, darbu. Prie žmonių eikime su meile ir nurodymu, kad musų garbingą darbą ir Vokietijos garbintojai remia. Juo daugiaus mes įdėsime savo grynosios dvasios darbo į Duonelaičio paminklo statymą, juo jis bus lietuviškesnis, ir vienkart mažesnė bus intekmė tų, kurie svetimiems dievams tarnauja. Mokėkime išnaudoti geras progas, kuomet jos pasitaiko.

Jeigu mes turėtume rinktinių tėvynainių komitetą, šitokius reikalus butų galima tykiai aptarti ir tiktai darbu pasirodyti; dabargi mes su visais reikalais turime išeiti viešai į laikraščius, kur musų jausliausieji dvasios diegeliai, nestengia išaugti ir sutvirtėti. Bet musų tautiškojo atgimimo naikintojai su savo pagelbininkais, dažnai stengiasi nugraibyti tuos diegelius, vos tik jiems spragstant, įvesdami tarp musų įvairius barnius ir suardydami reikalingą vienybę.

Mes patįs, tokiu budu, ir dar silpnų savo jiegų negalime, kaip reik, sunaudoti.

Oi, laikas visiems, kurie save ištikimais Lietuvos vaikais vadina, išsižadėti beverčių asmeniškumų, o pasišvęsti musų pakrikusios tautos suderinimui. Dabar yra, kaip minėjau, šventa proga prieiti prie visų Mažosios Lietuvos gyventojų ir juose žadinti tautiško atgimimo dvasią.... Bet.... meldžiamieji, dabartiniai ir busimieji Lietuvos meilės platintojai, "nusidulkinkite nuo batų dulkes," pirm negu už to švento darbo imsitės. Mums reikalingi tyros sielos veikėjai, kurie gali išsižadėti kokios ten svaiginančios, panašios į muilo burbulą, garbės, ir dirbti pastovų ir musų tautą vienyjantį darbą. Gudri Vokietijos valdžia laiko bjauriai suskaldžiusi musų Prusų Lietuvos "nevą veikėjus." Mes nebukime toki paviršutiniški! Permatykime visą reikalą ir panaudokime Duonelaičio paminklo statymo progą musų tautiškos dvasios sustiprinimui. Taigi šalin turi eiti ypatiškumai! Ne laikas peštis, kuomet vanagas padangėje skraido. Nutilkite visi, kurie norite tulžį išlieti! Žadinkite visi viens-kitą prisidėti prie tautiškos vienybės, kas raštu, kas žodžiu; o kas šitaip negalite dirbti, tai paprasčiausiojo darbo dalį pelno paaukokite ir taip prisidėkite prie atgaivinimo lietuvystės Mažoje Lietuvoje.

Jeigu iš musų liaudies aukų suplauks daug pinigų ir bus galima pastatydinti gražų paminklą, —juomi gėrėsis visi, ir bus visiems lietuviams garbė. Jeigu visa musų tauta, talkon pakviesta, neateis su pagelba, tiktai su "kritikomis," tai iš to viso darbo liks tiktai tamsus debesys, kuris mus dar labjaus suklaidins. Musų tautiško atgimimo priešai iš to pasinaudos, o mes vėl vieni kitus "pakritikuosime."

Man nepatinka toki kritikai, kurie randa nuo prisidėjimo su darbu išsiteisinimą tame, kad busiantis Duonelaičio paminklas manoma statyti ant Rambyno Kalno, o jis mat norėtų kur kitur jį matyti. Jeigu mes dabar imsime peštis už tai, kur paminklas turi stovėti, tai tuomi dar nepagelbėsime jį pastatyti. O tas paminklas turėtų buti didelis ir gražus, kaip didelis tėvynės mylėtojas buvo Duonelaitis ir kaip graži buvo jo poezija.

Taigi, prisidėkime su aukomis ir gerais žodžiais, bet ne su "kritikomis," o bus puikus paminklas. Daleiskime, kad musų tautos aukomis pagamintas Duonelaičo paminklas butų perdaug puikus, kad Rambyno Kalną ir apielinkės laukus puošti. Tada butų kuogeriausia proga vėl apie tą patį paminklą kalbėti, agituoti, rinkti aukų, kad jį perkelti, ar pervesti, nuo Rambyno į Tilžės pliacių, ar parką. Kiek tai butų progos Prusų lietuviuose vėl tautiškų jausmų žadinimui? Kiek butų gyvumo? (Teisybė, bet visgi, musų nuomone, kilnojimai nebutų praktiški. Ką galima gerai padaryti, tai ar negeriau tai padaryti iškarto, ažuot suomoniai klaidas daryti, kad turėti progą jas vėliaus taisyti? **Red.**). Dabar-gi, viskas apmarinta, lyg nieko daugiaus mumiems jau nereika. Per darbą ir klaidas išsitobulins musų tautiškos jiegos. Tiktai Duonelaičio paminklo statymas tegali Prusų lietuvius suderinti. Kas eina prieš tą darbą, tasai užduoda beveik mirtiną smugį musų tautiškam atsigavimui Prusuose. Vokiečiai ir be musų pagelbos gali Duonelaičio paminklą pastatyti ir tuom dar labjau suvokietintus lietuvius prie vokietystės prijungti.

Šitos progos neišnaudoję, mes neturėsime nei pasiteisinimo, kad mums rupėjo Mažosios Lietuvos tautiškasai atgimimas.

Antanas Kazis Rutkauskas.

ATŠAUKIMAS.

"Lietuvos" No. 14-tame tulas Montellietis rašo: "Kiti gi vėl veikliys socialistai, du barzdaskučiai, vėl išbėgo, apgavę merginas; nors merginos buvo, anot jų, "nebaidyklės," bet išbėgo nuo jų ir tiek — net ir tulšis prisiėjo barzdaskutykloje palikti."

Jeigu tai liečia žemiau pasirašusius, tai turime pabriežti, kad panašus tvirtinimas yra be pamato ir visai neteisingas, nes Montello buvo apleistas dėlei kitų priežasčių. Aš (męs? **Red.**) duodu (duodame?) $25.00 Montello Lietuvių Tautiškam Namui, jei p. Montellietis prirodys, kad tie žodžiai yra teisingi kaslink musų. Išvažiavimas buvo nepaslaptas, ir visi pažįstami apie tai žinojo.

P. Baltrėnas ir
V. Krikščiunas
(vienos rankos parašai. **"Liet." Red.**).
6 So. Riverside st.,
Waterbury, Conn.

KIBIRKŠTIS.

Lietuvių Daktarų Draugija Dr. Stankaus "Džiovą" nudžiovino.

* *

Illinois valstijoj moterįs išbalsavo laukan kuone pusę saliunų. Saliuninnkams, be abejonės, toks balsavimas išrodo "bobišku" balsavimu.

* *

"Saulė" patėmija, kad juokų laikraščiukyj "Šakėj" juokų kaip ir nėra. Užsimanė juokų... Lyg nežino, kad kur šakė—ten mėšlas; kur mėšlas—ten smarvė. O nuo smarvės niekas dar nesijuokė: greičiaus nosį užsiima.

* *

Lietuvis-vyskupas Amerikoj reikalingas yra jau nors todėl, kad vieną-kitą musų kunigėlį "padirmavotų."

* *

Pennsylvanijos socialistų (anglų) susivažiavimas pasmerkė tuos kalbėtojus, kurie, skelbdami socializmą, piktai pajuokia bent kokio žmogaus religiją ir persitikrinimus.

Tai vis viena, kaip žmogui "stedy džiabą" atimti. Pusė musų "kalbėtojų" gali be duonos likti.

* *

Užėjo laikraščių pavietrė, kas savaitė tai vis naujas. Graboriai, sakoma, džiaugias: daugiaus biznio turėsią.

* *

Tik dabar brooklyniečiai patėmija, kad tarp "Laisvės," kuri stovi New Yorko porte ir brooklyniškės "Laisvės" kas ten negerai pasidarė: pirmoji vis stovi atsigrįžusi užpakaliu į antrąją.

Jurgis Spurgis.

* *

Tas jusų Jurgis Spurgis, turbut, ar nebus klerikalas. Jis pasakė, kad "Tautos Iždo" markėse žirgvaikis, nenusiėmęs kepurės, pro kryžių kad riečia, tai riečia, o "Drauge" kunigas Briška (kuris gali but dideshis autoritetas už jusų Spurgį) sako, kad žirgvaikis "nešasi ant kryžiaus žaibo greitumu, taikindamas jį nukirsti ir po žirgo kojomis paminti." Fe, Jurgi Spurgi, nebuk pataikunas ir neslėpk to, ką patįs kunigai pripažįsta.

Jonvaikis.

Pašnekėlių Kampelis.

437. Kiek jiegos išeikvoja žmogus kasdien? Ar kuomet nors apsistojote ilgesnei valandėlei, kad pagalvojus apie tai, kokia keista ir podraug stebėtina mašina yra žmogaus kunas? Retas rasi, žmogus yra apie tai, kaip reikia, pamąstęs, o tuom tarpu tasai dalykas yra taip įdomus, kad vertėtų daugiau negu valandėlę ant jojo apsistoti.

Žmogaus kunas yra mašina, dieną ir naktį, ką darant ar ilsinties, nuolat be mažiausios paliovos dirbanti. Stebėtina tai mašina: jinai pasigamina reikalingąją jiegą, ir pati jąją sunaudoja. Ar žengia žmogus, ar ranką pajudina, ar kvėpuoja, ar kalba, ar daro ką, ar nedaro—jiega vis eikvojama. Jeigu miega žmogus—ir tuomet nepasiliauja jiegos gaminimas ir eikvojimas. Prisiklausykite, kas dedasi miegančio žmogaus krutinėje. Žmogus, rodos, ilsisi, bet jojo kunas tuom tarpu skubiai daro užduotą jam darbą. Širdis, nors ir sumažintu grietumu, plaka ir kas valandėlė vis varo naujas kraujo bangas tolimiausiosna kuno dalysna. Nei valandėlei tasai darbas ne persitraukia. Kas minuta visas žmogaus kuno kraujas turi pereiti per širdį. Širdis kas valandėlė muša ir į 24 valandas savo mušimų skaitlių davaro iki 100,000. Neatsilieka savo darbe nuo širdies nei plaučiai, nei viduriai. Kiekviena šiųjų kuno dalių, nors pats žmogus ilsis, skuba pildyti savo priedermes. Plaučiai keliolika kartų kas minuta turi įtraukti ir vėl išstumti laukan apie po du trečdaliu puskvortės oro. Viduriai gi turi iš vienos pusės skubinti su suvalgytojo maisto virinimu, o iš kitos—tam virinimui reikalingųjų medžiagų, skystimų, pagaminti.

O tai vis reiškia jiegos eikvojimą. Dirbdamas, žmogus, suprantama, žymiai padaugina eikvojamos kuno jiegos didumą. Jei gu surinkti visą tą jiegą, kurią žmogus išeikvoja kasdien, paversti jąją į elektriką ir pavartot prie mašinos, tai nusistebėti reikėtų, kaip ilgai galima butų mašina varyti ir kiek darbo butų atlikta. Paimkime žmogų, nedirbantį sunkaus fiziško darbo, ir pažiurėkime, kiek jisai jiegos išeikvoja kasdien. Jeigu tą jiegą paversti į elktriką, tai mes gautume apie pustrečio kilowatt'o elektriškos energijos. Su tiek elektrikos liuosai galima butų varyti siuvamos mašinos motorą apie 100 valandų. Ta pati jiega galėtų varyti didelę vėdyklą (faną) apie 32 valandas. Jeigu mes paimsime žmogų, dirbantį sunkų fiziską darbą, tai pamatysime, kad išeikvojamosios jiegos daugumas yra nesulyginamai didesnis. Suprantama, ne visi žmonės išeikvoja lygiai tiek-pat energijos. Juo žmogus yra storesnis, sunkesnis, riebesnis, juo daugiau jojo yra išeikvojama energijos. Toki tai žmonės, vieton vienos mašinos šimtui valandų, galėtų savo išeikvojamaja energija varyti tam pačiam laikui keletą mašinų.

Žmogaus gi kunas pagamina visuomet tiktai tam tikrą tulą jiegos daugumą. Dalis tosios jiegos yra paties kuno išeikvojama, ar mes to norime, ar ne. Bet liekasi dar didelė jiegos dalis, kurios eikvojimas yra musų noro ir sumanumo dalykas. Į tai tačiaus daugelis žmonių neatkreipia atydos, neskaito net reikalingu tai daryti. Iš čia ir turime tuos dažnius persidirbimus, kurių, jeigu jiega tinkamai eikvota, butų buvę galima nekartą išvengti.

—oo—

438. Kodėl žmogus, eidamas, mosikauja rankomis? Jeigu tėmyti vaikščiojančius žmones, tai labai lengvai galima pastebėti, kad kiekvienas, žengdamas, visuomet rankomis mosikauja. Jeigu žmogus eina visai lėtai, tai rankų judėjimas yra mažas ir vos patėmijamas. Bet juo žingsnis greitesnis, juo daugiau mosikaujama rankomis. Žmogus gali atkreipti atydą į savo rankų siubavimą ir tyčiomis neduoti joms judėti drauge su kojų žingsniavimu. Bet tegul tiktai žmogus pradeda skubintis, ar užmiršta savo rankas, šios, žiurėk, jau ir vėl mosikauja. Jeigu pradėti smarkiai bėgti, tai nežiurint didžiausio noro ir pastangų sulaikyti rankų judėjimus, tatai nepavyks.

Kai-kas šį apsireiškimą aiškina kuno balansavimo reikalingumu, tai yra kad kunas visais savo judėjimais turįs prisitaikyti prie žingsniavimo ir tame rankos ateinančios pagelbon.

Kad rankos atlieka tą užduotį—sunku užginčyti. Bet mosikavimo priežastis guli visai kame kitame. Priimant visų mokslininkų šiądien pripažintąją nuomonę, kad žmogus yra išsivystęs iš žemesnės rųšies gyvunų, keturkojų, reikia grįžti šimtus ir tukstančius metų atgal praeitin, kuomet žmogus dar buvo keturkoju gyvunu, ir tenai jieškoti priežasties. Mosikavimas rankomis—tai liekana iš to laiko, kuomet žmogaus rankos buvo priešakinėmis jojo kojomis. Vėliaus, kuomet tasai keturkojis išsivystė į žmogų ir pradėjo stačias vaikščioti, sutartinis rankų ir kojų judėjimas pasiliko. Toji ypatybė negalėjo ilgainiu išnykti, ačiu tam, kad rankų mosikavimas buvo reikalingas kunui balansuoti.

—oo—

439. Kodėl adata, padėta ant vandens paviršiaus, neskęsta? Kaip žinoma, vandenyje skęsta kiekvienas daiktas, kurisai sveria daugiau negu vanduo, skęstančiojo daikto išspaudžiamas. Kitais žodžiais tariant, kad sužinojus, ar koksai nors daiktas skęsta, ar ne, reikalinga paimti tokį pat plotą vandens, kokį užima tasai daiktas, ir jeigu, sveriant, vanduo pasirodys lengvesniu, tai yra tikras ženklas, kad paimtasai daiktas skęs vandenyje.

Kadangi plienas yra daug sunkesnis už vandenį, tai mes išmigsto sakome, kad plieninė adata, įmesta į vandenį, paskęs. Taip ištikrųjų ir yra. Jeigu mes mesime adatą į vandenį, tai jinai butinai paskęs.

Bet paimkime tą pačią adatą, visai sausą, ir horizontaliai (gulsčiai) padėkime ant vandens paviršiaus. Jeigu adata bus gerai padėta, tai jinai pasiliks ant vandens paviršiaus.

Kodėl adata šį kartą nenuskendo, bus labai lengva paaiškinti, jeigu mes priimsime omenin skystųjų kunų, tame skaitliuje ir vandens, ypatybes.

Skystimai, kaip ir kieti kunai, susideda iš labai mažų dalelių, kurios yra tam tikra sukabumo jiega surištos viena su kita. Dėlei to, kad perskruosti kokį nors kuną, reikalinga pergalėti toji sukabumo jiega. Kieti kunai tuom skiriasi nuo skystųjų, kad pastaruosiuose sukabumo jiega yra daug mažesnė negu kietuose kunuose. Kita skystųjų kunų ypatybė yra toji, kad atskirtos, perskruostos, dalelės, kaip tiktai skiriančioji jiega pašalinta, vėl sueina tokin pat saryšin, kaip buvo iki perskyrimui. Kietųjų gi kunų dalelės, kartą perskirtos, be tam tikro jųjų keitimo (net pavertimo į skystąjį stovį ir vėl atgal į kietąjį), tariant, "sugyti" jau negali. Kaip iš to galima suprasti, skendimas yra skystimo perskyrimas kokioje nors vietoje, ir, kuomet perskiriantis daiktas nuslinko žemiau, skystimo dalelių susirišimas vėl, tuom pačiu laiku visiškas skęstančiojo daikto apsiaubimas skystimu, kuriame yra tasai daiktas. Skystimų sukabumo jiega yra kiek sunkiau pergalima skystimo paviršiuje, jeigu perskiriantis daiktas yra sausas.

Galima tame persitikrinti, paėmus stiklą vandens ir lengvai uždedant kokį nors sausą daiktą ant vandens paviršiaus. Mes tuom pamatysime, kad vandens paviršius įlinks, ir gana žymiai. Jeigu mes busime užtektinai atsargus, tai tąjį įlinkimą galėsime padaryti gana dideli.

Tame įlinkime ir yra visa paslaptis, kodėl plieninė adata neskęsta. Tasai įlinkimas yra ne kas kita, kaip tiktai vandens išspaudimas. Ir tuom įlinkimu išspaudžiama daugiau vandens negu sveria adata. Todėl gi pastaroji ir neskęsta.

—oo—

440. Kur greičiausia yra statomi kaimai? Rasi, niekur taip greitai nestatoma kaimai, kaip Afrikos dalyje, vadinamoje Benin. Tenykščiai gyventojai visą savo kaimą pastato į keletą dienų. Savo grinčioms jie vartoja nendres ir kepintą žemę, kurią paskui padengia palmų lapais. Sienoms vartojama purvynas, kuris į 2—3 dienas išdžiusta, ir tuomet namas yra pabaigtas. Toki namai gali tęsėti po kelis metus. Žmonės, matę tokius kaimus, sako, buk jie labai gražiai išrodą.

Paprastai čiabuviai pasistato tokį savo kaimą kur prie girios, priruošia kiek žemės savo javams auginti ir gyvena tokioje vietoje keletą metų, kol neišsibaigia žemės derlingumas. Paskui eina jieškoti sau kitos vietos.

Misijonieriai labai nusiskundžia tokio gyvenimo budo neparankumu. Atsitaiko, kad gana ilgą laiką varo misijonieriųs savo darbą tarp gyventojų, ir kai-kada, atskėlęs išryto, randa, kad visas kaimas kur nors kitur jau persikraustė, nei pėdsakų nepalikęs.

KLAUSIMAI.

441. Ar žmogus gali girdėti visus esančius ore balsus?

442. Ar leidžia žmogaus kunas spindulius iš savęs?

443. Kur yra brangiausia pasaulio virtuvė?

444. Kaip galima pradurti centą adata?

(Atsakymai bus kitam numeryj.)

VIETINĖS ŽINIOS.

Vakarai. Jaunų Lietuvių Amerikos Tautiškas Kliubas buvo surengęs pereitą nedėldienį vakarą šv. Jurgio parapijinėj svetainėj ant Bridgeporto. Vaidinta 3-jų aktų drama "Pikta Dvasia," kurios pamatinė mintis yra, kad "Ne turtai duoda žmogui laimę." Vaidinimas publikai patiko. Iš pasižymėjusių šiame vakare vyrų-aktorių pirmon vieton reik pastatyti pp. M. Juodį (Turtuolio rolėj) ir P. Motiejuną (nusigėrusio ukininko rolėj). Abudu turėjo bene sunkiausias roles ir abudu buvo, taip sakant, vakaro didvyriais,—ypač pirmasai gavo daug nuo publikos plojimų. Gerai lošė ir pp. J. Jankauskas (Vieversių ukininko rolėj) ir K. Astrauskas (Žydo rolėj). Ponai J. Mikalauskas ir W. Bartkus parodė, kad iš jų galima tikėtis visai gerų artistų..

Moterių rolėse pirmutinėj eilėj reik pastatyti p-lę J. Černauskaitę (Onos rolėj) ir Jono motiną (J. D. L.). Sunku butų pasakyti, kuri iš jų geriaus lošė—abidvi gana charakteristiškai savo roles atliko. P-lė Kareiviutė (Jievos rolėj) darė simpatišką įspudį, vienok galima buvo patėmyt, kad ji bene pirmu kartu yra ant scenos,—galės išsidirbti.

Po lošimui Kliubo choras, p. Girniaus vadovaujamas, padainavo dvi daineles. Choras gerai suderintas, turi gerų balsų ir drąsiai gali stoti eilėn greta senesnių lietuvių chorų. Vakaras užsibaigė šokiais.

Šisai Kliubas visados sutraukia savo vakaruose daug publikos, ypač jaunimo. Šį vakarą publikos taipgi atsilankė daug.

B.

— Pereitą subatvakarį Lietuvių Moterų Draugija "Apšvieta" buvo surengusi draugišką vakarėlį "Aušros" svetainėj. Moterių ir merginų buvo nestoka, bet vyrų išpradžių buvo lyg ir permažai. Vėliaus ir jų skaitlius pasidaugino, ir vakaras praleista, bešokant ir žaislus bežaidžiant. Svečiams buvo ir užkandis parupintas.

— Tą patį vakarą ant West Side, Meldažio svetainėj buvo Susivien. Lietuvių Moksleivių Amerikoj 1-os kuopos vakarėlis. Vakarėlio negalima pavadinti nusisekusiu tuo atžvilgiu, kad publikos atsilankė visai mažai. Mažas programėlis (duetas, styginė orkestra ir solo ant smuikos) buvo neblogas. Viskas išrodė neblogai, tik buvo stoka žmonių kad šią pėtynčią (24 d.) atsibus prijautimo. Gaila. Išdalies, gal ir rengėjų buvo kaltė, nes vakaras nelabai garsinta.

Eskulapas.

Nuo 18-os gatvės. Čia vietinės parapijos kamendorius pradėjo uoliai tverti lietuviškų "Vyčių" ratelį. Ratelis susidės labjausiai iš jaunimo ir mano turėti atletikos, dainų ir beno skyrius. Vedę žmonės galėsią priklausyti, bet balso neturėsią. Žingeidus ir tas aprubežiavimas, kad ratelio nariai neturėsią tiesos buti "ant kvateros" pas laisvamanius, o jeigu tokius susektų, tai busią iš ratelio išmesti.

Pereitą nedėldienį turėta jau ir pirmas baliukas bažnytinėj svetainėj. Nekurie sako, kad tokis baliukas galėjo apsieiti ir be svaiginančių gėrimų. Prie vietinės bažnyčios pradedama neleisti dalinti pliakatų. Klebonas pranešė, kad kas nori juos dalinti, privalo gauti pirma jo leidimą. Pereitą subatą turėta susirinkimas, kurio mieriu buvo suvienyti visas Apveizdos Dievo parapijos draugijas (kaip ant Bridgeporto). Tačiaus nieko galutino, sakoma, nebuvo nutarta.

— Lietuvių Politiškas ir Pašelpos Kliubas nuo 18-tos gatvės pradėjo smarkiai darbuotis, kad pagelbėti lietuviams įgyti piliečiškas popieras. Nutarta kas subatos vakarą (o gal ir dažniau) mokinti aplikantus tų žinių, kurių reikalaujama prie popierų gavimo.

— Teko girdėti, kad vietinis klebonas, kun. Kruša, žadąs uždėti parapijinėj svetainėj viešą knygyną. Nežinia, ar teisybė, bet tautiškų draugijų nesenai uždėtas knygynas ir Giedros choras skaito tą sumanymą sau konkurencija.

— Pereitą savaitę palaidota Juozapas Andrejauskis, kuris tapo užmuštas Illinois Central geležinkelio jarduose, kur vėlionis buvo dirbęs prie karų. Andrejauskas buvo pavienis, apie 40 metų amžiaus; paėjo iš Salantų parapijos.

Antanas B.

Dalins Jonilos Raštus. Šiuomi primenu, jog mėnesinis TMD. 22 kp. (ant Bridgeporto) susirinkimas įvyks "Aušros" salėje, sekmadienyj, balandžio 26 d., 2 val. popietų. Kviečiami visi nariai kuoskaitlingiausiai atsilankyti ir užsimokėti nario mokestį už 1914 m. Nariai, užsimokėję už 1913—1914 m., kurie dar nesate gavę Jonilos Raštų, šiame susirinkime turėsite progą juosius įgyti.

P. Kurkulis, sekretorius.

— Tą patį praneša TMD. 28-os kuopos (nuo West Side) valdyba. Mitingas šios kuopos atsibus 28 d. šio mėnesio Meldažio svetainėj, 7 val. vakare. Visi nariai kviečiami atsilankyti ir atsiimti Jonilos Raštus. Bus taipgi daromi įnešimai sekančiam TMD. Seimui.

J. P.

Įvairumai. Pereitą nedėldienį SLA. 36-ta kuopa (Bridgeporte) turėjo savo susirinkimą, kuriame balsuota už Centro viršininkus ir rinkta delegatai į ateinantį SLA. seimą, atsibusiantį gegužio pabaigoj Waterbury, Conn. Iš kandidatų į SLA. prezidentą daugiausiai balsų gavo J. Liutkauskas iš Brooklyn, N. Y.; ant vice-prezidento—J. O. Širvydas—iš ten pat; ant sekretoriaus—A. B. Strimaitis iš New Yorko; ant iždininko—K. Brazys iš Brooklyn, N. Y.; ant kasos globėjų—T. Astramskas iš Philadelphia, Pa. ir V. Ambrozevičius iš Newark, N. J.; ant daktaro—Dr. J. Šliupas iš Scranton.

Delegatais į seimą nuskirta B. K. Balutis ir M. J. Damijonaitis.

— SLA. kuopa nuo Town of Lake nubalsavo tuos pačius kandidatus į centro valdybą, kaip ir 36-ta kuopa. Delegatu į Seimą išrinkta p. A. Bieržinskas.

— "Birutės" dr-jos valdyba prašo mus pranešti, kad jos choro repeticijos visuomet atsibus pėtnyčiomis Mark White Square svetainėj (Halsted ir 29-ta gatvės). Sekanti repeticija balandžio 24 d. Nariai kviečiami pributi ypatingai į šį susirinkimą, nes yra svarbių klausimų aptarti. Publika, mylinti pasiklausyti dainų, visados širdingai yra ant repeticijų kviečiama.

— **Lietuvių Dr-gijų Sąjungos** Chicagoje atstovams pranešama, kad susirinkimas "Aušros" svetainėj, 7:30 val. vakare. Geistina, kad ir draugijų valdybų nariai atsilankytų.

— Antanas Visbaras, agentas ir pardavėjas namų ir farmų, perkėlė savo ofisą iš po num. 3239 So. Halsted st. į naują vietą prie 3112 So. Halsted st. P-as Visbaras, susidėjęs su kitais, atidarė kolonizavimo biurą. Nesenai jo važinėta į kelias valstijas ir, sakoma, gauta keletas tukstančių akerių žemės, labai tinkamos farmoms, šiaurinėj Louisianos valstijos dalyje.

— Račiuno paveikslai, kurie paskutiniu kartu buvo rodomi pereitą panedėlį ir utarninką Bridgeporte (šv. Jurgio parapijinėj svetainėj), sutraukė didelius burius žmonių. Neteko girdėti, kad kam jie butų nepatikę. P-as Račiunas su Danielium išvažiavo iš Chicagos į aplinkinius miestelius.

— Atėjo žinios iš Lietuvos, kad Kazimieras Stulga, žinomas biznierius nuo Town of Lake, kuris nesenai buvo Lietuvon išvažiavęs, ten mirė kovo 16 d.

— Pereitos savaitės pėtnyčioj čikaginės TMD. kuopos turėjo savo atstovų susirinkimą. Atvyko atstovai nuo 22-os, 28-os ir 117 kuopos. Svarstyta du klausimu: 1) apie surengimą vakaro 10-metinių sukaktuvių spaudos atgavimo paminėjimui ir 2) atgaivinimui centro TMD. kuopų Chicagoje. Vienbalsiai nutarta chicagiečių centrą atgaivinti, ir išrinkta tan centran sekanti valdyba: prezidentu—Baltutis, sekretorium—B. Lenkauskas, iždininku—J. Biežis. Naujoji valdyba išrodo gana veikli, ir todėl galima tikėtis, kad Chicagos kuopos vėl sukrus prie darbo.

Eskulapas.

— Pereitos savaitės seredoj Davis Square svetainėj (ant Town of Lake) Vytauto Choras No. 1 buvo davęs koncertą, po vadovyste p. P. Sarpaliaus. Programas buvo turtingas, bet atlikimas buvo menkas. Matyt, kad choras dar jaunas, ir todėl negalima nuo jo daug reikalauti. Visgi galima buvo tikėtis, kad pasiseks geriau išpildyti, negu buvo išpildyta. Chorui truksta ir Lietuvos Hymno. Velytina, kad koncertai butų duodami su didesniu prisirengimu. Tai rašau ne todėl, kad buti užpuoliku, bet dėlei paties choro naudos: dar keletas panašiai nenusisekusių koncertų gali visai publiką nubaidyti, o tas nebutų geistina, nes čia gražus jaunuomenės burys susispietęs.

V. Rašt.

— P. Sarpalius, vedėjas keleto chorų ir benų, susilaukė svečiuosna garnio. Garnio buta ne skupaus, nes apdovanojo jauną porelę išsykio dviem gražiomis mergaitėmis.

Nuo Burnside. Čia sutverta nauja draugija — "Apšvietos" draugija, kuri laikė savo pirmutinį susirinkimą balandžio 15 d. Oriento ir Macukevičiaus svetainėje. Išrinkta valdybon: pirmininku—P. Lukošius, protokolų raštininku—A. Kosaitis, iždininku—A. Lazinko, iždo raštininku—P. Bartulis, iždo globėjais—ponios Bartulienė ir Macukevičienė.

Draugystės tikslą parodo pats jos vardas; vėliaus žada ir knygyną uždėti. Į draugiją gali visi prigulėti: vyrai ir moterįs, merginos ir jaunikaičiai. Pradžiai prisidėjo gana gražus burys.

Nutarta parengti vakarą nedėlioj, gegužio 10 d. Žada surengti teatrą, parupinti dainų, dekliamacijų ir t.t.

P. P—nas.

JUOKELIAI.

UŽSIMĄSČIUS.

Tarnaitė: "Pons profesoriau, laukc stovi žmogus su medine koja."

Profesorius (užsimąstęs): "Pasakykite jam, kad mes nereikalaujame medinių kojų."

NEPAŽINO SAVO KOJŲ.

Jurgis, važiuodamas per miestelį, rado ant gatvės gulintį savo pažįstamą Petrą.

Jurgis: "Petrai, atsiimk savo kojas, nes suvažinėsiu!"

Petras (galvą pakėlęs, apsigraibė kojas): "Tai ne mano kojos. Mano buvo su batais, o čia plikos. Gali važiuoti!"

K.J.S.

ŠPYGA.

Mužikas pakišo ponui į panosę špygą. Ponas pašaukė ji užtai teisman. Teismas nuteisė kaltininką užmokėti pusrublį. Mužikas čia pat teisdario akyse duoda rublį. "Palauk," — sako ponas, "aš išmainysiu..." Mužikas, apsukęs ranką, kišt ponui į panosę, tardamas: "Šia tau kitą špygą. Turėk sau visą rublį."

K.J.S.

MOKYKLOJE.

Mokytojas: "Juozuk, pasakyk, kas sutvėrė tuos kalnus, kurie čia per langą matos?"

Juozuks: "To aš negaliu žinoti, nes męs tik prieš 6 savaites persikėlėm čia gyventi!"

UŽMIRŠO.

Vienos ponios tarnas, atėjęs į vaistinę, sušuko: "Meldžiu duot vaistų už pusę rubliaus!"

Vaistininkas: "Kokių?"—"Tokių, kokių man ponia liepė parnešti, nes aš užmiršau!"

K.J.S.

EGZAMINAS.

Mokytojas: Mylimas — kokia tai kalbos dalis?

Mokinys: Budvardis.

Mokytojas: Kaip bus augštesnis laipsnis?

Mokinys: Sužiedotas.

Mokytojas: O augščiausias laipsnis?

Mokinys: Apsivedęs.

NEDAUG.

— Kiek buvo karalių, Kristui gimus?

— Keturi.

— Ką? Pasakyk juos.

— Bulvių karalius, paskui čirvų, vynų ir gilių.

K.J.S.

ATSITAIKO.

Tėvas (į kleboną). "Koki dabar laikai Dieve! Aš batus išnešiojau 39 metus ir tai buvo sveiki, o vaikui pavedžiau, ir nėr 15 mėnesių kai į skarmalą pavirto.

K.J.S.

BUS RODA.

Ji:—Jonuk, ar moki plaukti? Tu mane išgelbėsi, jei aš vandenin įpulčiau?

Jisai (spiritistas):—Ne, bet aš atsiųsčiau kokio nors gero plaukėjo dvasią.

NETIKĖTA PASEKMĖ.

Jaunas gydytojas: "Ar atidavei vakar laikraštiu apgarsinimą apie mano sugrįžimą?"

Tarnas: "Tikrai taip, ir spėjau gauti 15 bilų jusų vardu."

REDAKCIJOS ATSAKYMai.

p. V. Shileika. Už prisiuntimą rezolucijos ačiu.

p. J. P., New Brit. Jau lyg ir perdaug "stebuklinga" naujiena. Nepaduodat savo pravardės, nei adreso, todėl tilpti negali.

Kun. Halab., Clevel. Turite teisybę: "Nėra argumentų su asilais." Toki žmonės, paprastai, ko neima argumentu, tai stengiasi paimti nachališkumu. Apie tai ir mes turėjome progą persitikrinti.

pp. Pagirinis, Mažai Težinąs. Sunaudosim sekančiam numeryj.

pp. Montelietis, 25, Shenand. Mainieris. Gegutė. Peržiurėsim ir, kiek galėsim, sunaudosim.

p. K. Rugienius, Winn. Tamistos raštelį butume sunaudoję, tik musų atydą atkreipia vienas dalykas, kurį mes žinome neteisingu esantį. Jųs apkaltinate žmogų, buk jis surinkęs "pakvietimui kunigo iš Chicagos apie $20 ir pats išnykęs iš Winnipeg" Tuom tarpu mes žinome, kad tas žmogus, berods, ir dabar tenai yra. Toks apskundimas yra lygus kriminališkam apšmeižimui, už kurį reiktų atsakyti ir redakcijai. Todėl mes negalime to laikraštin dėti. Vytauto dr-ja gali pati save apginti, jeigu butų tam reikalas.

p. A. Baukus. New Yorko viešojo knygyno knygomis gali naudotis dykai (imti namo skaityti) tik New Yorko ir artimiausių vietų gyventojai. Po perskaitymui knygos turi buti sugrąžintos. Kiekviename beveik mieste yra viešieji knygynai, kur duodama knygos skaityti tokiomis pat išlygomis. Miesto knygynas ir pas jus gali partraukti lietuviškų knygų, jeigu tik atsiras lietuvių, kurie to reikalaus. Knygynai nedalina knygų savastin, bet tik leidžia jomis uždykę naudotis ten pat knygyne, arba imti kelioms savaitėms namo.

p. P. Jananis. Duosim atsakymą laišku. Truputėlį palaukite.

p. Kar-s. Nemalonus mums dalykai polemikos, ypač su korespondentais iš kitų laikraščių. Velytume to išvengti. Kadangi "Draugas" davė vietos savam korespondentui polemikai su musų laikraščio korespondencija, tai turėsime ir mes duoti vietos jusų straipsniui. Tilps kitam numeryj, tik melstume, kad tai jau butų tos polemikos užbaiga.

P-as Pijus Krakaitis. Eiles gavome, Duosime atsakymą laišku kiek vėliaus.

p. Antanas S—tis, Man. Kadgi tamista surašėt taip, kad skaitėm-skaitėm, pailsom ir gerai suprasti raštelio negalėjome. Reikėtų trumpiau rašyti, trumpais sakiniais ir aiškiau.

p. Edertas. Buvome pažadėję sunaudoti; gi dabar atsimename, kad apie tai jau buvo "Pašnekėlių Kampelyj" rašyta. Butų mums vienok smagu, jeigu tamista tankiaus mums parašytum. Gerai plunksną vartojat ir gėda butų leisti jai užrudyti.

p. P. Kručas, Norwood., ir J. Gaigalas. Phila. Duosim atsakymą laišku.

p. Jonas Genaitis, So. Omaha. Išsiųsta Jųsų vardu 50 kopijų ketverge.

p. M. Burba. Pasiuntėm korespondentui ir gavę nuo jo atsakymą, patalpinsim.

p. Brooklyno Jonelis. Nepaduodate antrašo. Netilps.

Apgarsinimai.

GELTONA IŠVAIZDA.

Tie, kurių išvaizda pasidaro geltona, yra ištikrųjų nelaimingi; jie yra paprastai geltligės aukomis. Šioji liga turi įvairias priežastis, bet, kaipo taisyklė, jąją lydi užkietėjimas. Ligonis paprastai yra labai silpnas ir paniuręs. Labai geru vaistu yra Trinerio Amerikoniškas Kartaus Vyno Elixiras, nes jisai veikiai išvalo kuną ir išvaro nesuvirintasias maisto daleles. Jisai sustiprina susilpnėjusias dalis ir padaro jas galinčiomis atlikti savo darbą. Skilvio, kepenų ir vidurių ligose jisai dažnai suteikia greitą palengvėjimą. Jisai sutveria naturališką apetitą ir palengvina užkietėjimą, kad ir net užsisenėjusį. Vartokite tą vaistą apetito netekime, kuno nusilpnėjime, užkietėjime. Aptiekose. Jos. Triner, Manufacturer, 1333—1339 So. Ashland ave., Chicago, Ill. Jeigu jųs jaučiate skaudėjimą savo gerklėje, krutinėje, nugaroje ar sunariuose, atsiminkite Trinerio Linimentą. Jeigu jus toki skaudėjimai dažnai kankina, turėkite visuomet bonką Linimento prie rankų.

DRAUGIJŲ REIKALAI

JAUNŲ LIET. AMERIKOJ TAUT, KLIUBO ADMINISTRACIJA.
Chicago, Ill.

J. Jankauskas, Pirm., 927 W. 34th pl.
A. Zalatorius, Pagelb., 917 W. 33rd st.
D. Gulbinas, Prot. Rašt., 927 W. 34th pl.
P. Motiejunas, Turtų Rašt., 930 W. 33rd st.
T. Radavičia, Kasierius, 936 W. 33rd st.
J. Mikalauskas, Užžiurėt.-org. 841 W. 33rd st.

DRAMOS IR CHORO SKYRIAUS VIRŠININKAI.

M. Girnus, kompoz., Mokytojas choro, 902 N. California ave.
B. Vaitiekunas, Režisierius, 3149 So. Halsted st.
M. M. Juodis, Pirm. choro ir dramos, 3252 So. Halsted st.

Mitingai atsibuna kiekvieną pirmą nedėldienį mėnesio 1-mą valandą popietų T. Radavičiaus svetainėje, 936 W. 33-čios gatvės, ant antrų lubų. Taipogi choro ir dramos repeticijos, atsibuna toje pačioje svetainėje. Choro repeticijos atsibuna seredomis, 7:30 val. vakare. Teatrų repeticijos atsibuna pėtnyčiomis, 8-tą val. vak. Taigi, jauni vaikinai ir merginos, jei mylite prasilavinti dailėje, kaip tai dainose ar teatrų lošimuose, tai kviečiam prigulėti prie Jaunų Lietuvių Am. Taut. Kliubo, nes J. L. A. T. K. nevien tik užsiima dainomis, lošimais, bet taipogi ir pašelpa ligoje. Taigi, kiekvienas lietuvis ir lietuvaitė privalo prisidėti prie jo auklėjimo.

Su pagarba, J. L. A. T. K.

Atyda!

ŽIRGVAIKIO PASK. IR BUD. DR-JA.
Jau gyvuoja 3 metai ir turi kapitalo suvirš $13,000.00

Taigi, lietuviai, kurie norit sudėdyti pinigų mokėdami tik po mažą sumą, prisirašykit prie šios draugijos. Dr-ja laiko savo susirinkimus kas seredos vakarą apie 8 val. vak. L. Ažuko svet., 3301 Auburn ave., kertė 33-čios gat. Taipgi šita Dr-ja skolina pinigus ant namų už prieinamą procentą.

Nauja 16-ta serija atsidarė balandžio (April) 15 d. 1914 m. Kurie norite užsirašyti, atsilankykit po viršminėtu antrašu.

DVIDEŠIMTS METŲ SUKAKTUVĖS IR GRAŽUS VAINIKINIS BALIUS

Parengtas Dr-stės Š. M. P. Ražancavos Panų ir Moterių, atsibus Ned., balandžio (April) 26 d., 1914 m., M. Meldažio svetainėje, 2242-44 W. 23rd Place. Prasidės 6 val. vakare. Įžanga 25 centai ypatai.

DIDELIS GRAŽUS BALIUS

Parengtas Dr-tės Susivienijimo Brolių Lietuvių Ned., balandžio (April) 19 d. 1914 m. Casino svet., 645-47 W. 12th st. Pradžia 3 val. popietų. Įžanga 25c. porai.

Visi lietuviai ir lietuvaitės širdingai kviečiami atsilankyti į šitą gražų balių. Galėsite smagiai pasilinksminti ir puikiai praleisite liuosą laiką. Kviečia

KOMITETAS.

PENKTAS GRAŽUS BALIUS.

Parengtas National Lithuanian Atletic Club, sub. vak. baland. (April) 18 d. 1914 m. Freiheit Turner svet., 3421 So. Halsted st. Balius prasidės 7:30 val. vak. ir tęsis iki 3 v. ryto. Įžanga 25c. ypatai. Muzika p. B. Ežerskio.

Visi maloniai kviečiami skaitlingai atsilankyti į šitą puikų balių, o užtikriname, kad smagiai praleisite laiką ir pasidžiaugsite iš gražaus pasibovijimo. Kviečia

Komitetas.

Pirmas Didelis ir Gražus Balius

parengtas Lietuvių Demokratų Lygos, subatoj, balandžio (April) 25 d. 1914 m. Šv. Jurgio Par. Svet., 32-ras pl. ir Auburn ave. Įžanga 25c. porai. Pradžia 7 val. vakare.

Bus kalbos. Kalbės atstovai majoro Harrison ir kiti žymesni kalbėtojai — lietuviai. Programe dalyvaus Muzikos Mylėtojų Styginė Orkestra. Po programui šokiai.

ŽINGEIDUS VAKARAS

parengtas per Tėv. Myl. Draug. 28 kuopą. Stato scenoje Br. Vargšo 3 aktų dramą

"ŽMONĖS,"

ir Levo N. Tolstojaus dviejų aktų komediją,

"NUO DEGTINĖS."

Bus lošta per T. M. D. 28 kp. Dramatišką skyrių. Nedėlioj, gegužio (May) 3 d. 1914 m. M. Meldažio svet., 2242-2244 W. 23rd pl. Salė atsidarys 5:30 val vakare, uždanga pasikels 6:30. Tikietai po 25c., 35c. ir 50c. ypatai.

Tarpe aktų dekliamacijos ir P. Butkaus prakalbos.

Po teatrui puikus balius is šokiai. Grajys Brolių Sarpalių Orchestra.

Širdingai kviečia, KOMITETAS.

PUIKUS TEATRAS.

surengtas Suvienytų Draugijų spėkomis: P. Liet., LDC., LPK., SDTJK., LKM., SD., PP., naudai viešojo knygyno, Piet-vak. dalyj Chicagos. Nedėlioj, balandžio (April) 26 d. 1914 m. Pilsen auditorium, 1655-7-9 Blue Island ave. Svetainė atsidarys 4 val., Teatras prasidės 5 val. vak. Scenoje statoma vieno veiksmo komedija

"MEDICINOS DAKTARAS"

Sulošš Dramos Draug. Artistai. Bus Koncertas, Prakalbos, Monoliogai ir Balius. Dainuos 4 chorai: LSS. 81 kuopos mišrus ir vyrų, Laisvos Jaunuomonės ir Rutos choras. Bus skrajojanti krasa su išlaimėjimu dviejų porų čeverykų. Vyras, gavęs daugiausia atviručių. gaus penkių dol. vertės čeverykus, dovaną Sam Conrado; daugiausia gavusi atviručių iš merginų gaus trijų dol. vertės čeverykus, auka Sam Springer.

Kviečiame atsilankyti kuoskaitlingiausiai, nes vakaras bus vienas iš puikiausių. Rengiamas komitetas stengsis kuogeriausiai kiekvieną užganėdinti. KOMITETAS.

Įžanga 25c. ir augščiau.

LABAI GRAŽUS TEATRAS
Dramos Draugija

stato scenoje naują veikalą pirmu kart ant Bridgeport'o vardu: "UŽBURTI TURTAI," trijų veiksmų melodrama, nedėlioj, gegužio 3 d. 1914 m. Šv. Jurgio parap. svet., prie 32-ro place ir Auburn ave. Perstatymas prasidės 7:30 val. vakare. Įžanga 25c., 35c. ir 50c. Po teatrui, įvairųs šokiai ir žaismės. Orchestra Brolių Sarpalių.

Veikalas "UŽBURTI TURTAI" yra iš žmonių kaimiečių gyvenimo, labai užimantis ir pamokinantis. Čia atsižymi karčiamninkas ir zakrastijonas, kuriuodu vienas ant kito labai šnairuoja už užslėptus turtus. Daug gailestingų scenų ir sveiko juoko žiurėtojas pamatys, juo labiau veikalas bus įdomus, kad DRAMOS artistaiscenos mylėtojai puikiai-gyvai atvaidins. Kviečiame visus atsilankyti.

"Dramos Dr-jos" KOMITETAS.

METINIS BALIUS

parengtas Dr-stės Šv. Jurgio K. L. Subatoje, balandžio (April) 25 d. 1914 m. Casino Hall, Central st., Thompsonville, Conn.

Prasidės 7 val. vakare, trauksis iki vėlyvos nakties. Įžanga 25c. ypatai. Kviečiame lietuvaites ir lietuvius atsilankyti į musų balių iš aplinkinių kolionijų. Visi atsilankę. busite užganėdinti. Vietinė orchestra grajys visokius šokius,

Be skrtumo kviečia KOMITETAS.

TEATRAS IR BALIUS

parengtas Dr-stės Šv. Petronėlės, ned., balandžio (April) 26 d. 1914 m. Šv. Jurgio parapijos svetainėje, prie 32 place ir Auburn ave. Bus vaidintas labai gražus ir puikus veikalas:

"PALOCIUS EŽERO DUGNUOSE."

Pradžia 6:30 val. vak. Įžanga 35c. ir augščiau ypatai.

Kiekvienas lietuvis ir kiekviena lietuvaitė privalo pamatyti šį puikų veikalą. Vaidinimas bus juo gražesnis nes draugija pasistengė sukviesti visus geresnius ir gabius artistus. Prie smagaus vaidinimo kiekvienas turės nemažiau smagų balių. Todėl visi iki paskutiniam, pasiruoškite šin Baliun iškalno ir butinai atsilankykite. Visus kviečia

KOMITETAS.

Pajieškojimai.

Pajieškau savo tikro brolio Prano Salio, paeina iš Kauno gub., Telšių pav., Plungės vol., Norvaišių kaimo. Apie 9 metai kaip Amerikoje. Pirmiau gyveno Chicago Heights, Ill. Turiu labai svarbų reikalą. Jis, ar kas kitas, malonėkit atsiliepti žemiau nurodytu antrašu:

Kazys Salis,
196 New York ave., Newark, N. J.

Pajieškau savo pusbrolio Liudviko Rutalio, iš Telšių miesto, Kauno gub., ir draugės Magdelenos Riskaitės iš Purvaičių sod., Kantavčių parap., Telšių pav., Kauno gub. Jų pačių, ar kas juos žino, meldžiu atsišaukti adresu:

Benedikta Vanskaitė,
Box 144, Nashua, N. H.

Pajieškau brolio Kastanto Balčiaus, paeina iš Vieciun sodžiaus, Vilniaus gub. Čia Amerikoje gyveno Plymouth, Pa. Prašau atsišaukti. Yra svarbių reikalų.

Liudvisė Balčiutė,
73 Chestnut st., Lawrence, Mass

Pajieškau Prano-Pranciškaus Juzeliuno (kitaip vadinasi Nevronis), paeina iš Paistrečių kaimo, Pampėnų vol. ir parap., Panevėžio pav., Kauno gub. Amerikoje apie 7 metai. Turiu didžiai svarbų reikalą. Jo paties, ar kas jį žino, meldžiu kuoveikiausiai atsišaukti adresu:

Anton Yankevīczia,
U. S. L. H. Aspen, Sault Sainte Marie, Mich.

Pajieškau savo draugo Aleksandro Gailiaus, paeina iš Kauno gub., Raseinių pav., Pagių kaimo. Praeitą pavasarį jisai gyveno prie 83 Polk st., Newark, N. J. Jis pats, ar kas žino, malonės pranešti sekančiu adresu:

Adolf Waškelis,
P. O. Box 6, Kincaid, Ill.

Pajieškau savo sesers Magdės Bielskiutės, paeina iš Irgavangių kaimo, Šilavoto parap., Mariampolės pav., Suvalkų gub. 4 metai atgal gyveno Beloit. Wis. Jos pačios, ar kas ją žino, meldžiu atsišaukti adresu:

John Bielskis,
2339 S. Hoyne ave., Chicago, Ill.

Pajieškau savo pusbrolio Juozapo Jotkos, iš Kauno gub., Telšių pav., Kulių parap., Gudelių kaimo. Jis pats, ar kas apie jį žino, meldžiu atsišaukti adresu:

Ona Orbonalė,
228 S. Greene st., Baltimore, Md.

Pajieškau savo brolio Kazimiero Bernoto, apie 12 metų Amerikoje, paeina iš Vaitemenų kaimo, Šilalės parap., Raseinių pav., Kauno gub. Gyveno pirmiau Philadelphia, Pa. Kas apie jį žinotų, ar jis pats, meldžiu atsišaukti adresu:

Motiejus Bernotas,
4520 S. Paulina st., Chicago, Ill.

Pajieškau Vincento Kuzminskio, iš Dalgų kaimo, Tverių valsčiaus, Raseinių pav., Kauno gub. Meldžiu atsišaukti adresu:

Kazimieras Kuzminskis,
142 Kensington ave., Chicago, Ill.

Pajieškau darbo:—prie bučernės ir grosernės; esu prityręs per dešimts metų, penkis metus dirbau Rusijoj ir penkis Galicijoj, kalbu lietuviškai, rusiškai lenkiškai, čekiškai ir slavokiškai, esu blaivus ir, tikiu, atliksiu darbą kuogeriausiai. Kam tokio žmogaus reiktų, kreipkitės šiuom antrašu:

W. Bukowski,
2446 W. 45th pl., Chicago. Ill.

Lietuvė mergina: — pajieško ofiso darbo, kalbu lietuviškai, lenkiškai, rusiškai, vokiškai, latviškai, ir, gali dirbti ant typewriter, ir dar pajieško paveikslų darbo, gali dirbti visą retušo darbą ir t.t. Meldžiama kreiptis antrašu:

S. Pesecki,
1254 N. Ashland ave., Chicago, Ill.

Reikalavimai.

Reikalingi:—keletas gerai išsilavinusių kriaučių prie moteriškų drapanų. Privalo mokėti ir sijonus pasiuti. Darbas ant visados.

J. B. Gailius,
311 So. Kedzie ave., Chicago, Ill.

Reikalaujama: — bartenderis nevedęs, turi mokėti lietuviškai, lenkiškai, ir gerai angliškai. Atsišaukite per telefoną ar ypatiškai:

723 W. 120 st. Telefonas W. P. 3563

Reikalaujama:—žmogaus su didele Vasaros Pasilinksminimo Kompanija (Summer Amusement Co.).; malonus darbas, trumpos valandos ir gera mokestis. Privalo kalbėti kiek angliškai ir turėti $500.00 užtikrinimui. Delei informacijų rašykite antrašu:

Manager,
R 24 — 154 W. Randolph st., Chicago.

Ant Pardavimo.

Parsiduoda namas labai pigiai. Priešai Olszewskio Banką. Atsišaukite į Banką.

Ant pardavimo: saliunas geroje vietoje, lietuvių apgyventoje, netoli šv. Jurgio bažnyčios. Pardavimo priežastis: savininkas išvažiuoja į Lietuvą; atsišaukti

3337 Auburn ave., (prie 33 pl.).

Parsiduoda:—kriaučių šapa ir valymo (klynijimo) mašinos, geroje vietoje, antras namas nuo lietuvių bažnyčios. Šiame mėnesyje noriu buti nai parduoti. Kreiptis antrašu:

J. Piatrauskis,
105 Milwaukee ave., Kenosha, Wis.

$225, Verta Dvigubai, paima mano puikią delicatessen, notion krautuvę vienoje geriausių darbo žmonių apielinkių mieste; ši vieta varė pasekmingai biznį per daug metų, kadangi nėra jokio pasipriešinimo; pigi randa, su kambariais, puiki vieta kam nors pasidaryti neprigulmingą vietą ir pinigų; pigumynas. Kreiptis išsyk:

3417 Union ave., Chicago, Ill.

Parsiduoda:—farma, 80 akerių, stuba, 2 tvartai, sklepas, rugiais užsėta 30 akerių. Kaina $2,200, Kreiptis antrašu:

John Kitinsh, Necedah, Wis.

Parsiduoda:—labai pigiai, muriniai namai ant Bridgeporto, Chicagoj geriausia vieta. Atsišaukit kuogreičiausiai:

Jos. Skinderis,
3362 So. Halsted st., Chicago, Ill.

PUIKI PROGA REIKALINGAM.

Parduodu savo 4 lotus labai puikioj vietoj, arti naujų CRANE CO. statomų fabrikų, prie Kedzie ave. ir 41 st., visai arti užpirktos žemės dėl lietuviškos bažnyšios, kuri trumpame laike bus pradėta budavoti. Perkantis tuos lotus galės greitai padvigubint savo pinigus, nes parduosiu labai pigiai; už pusę kainos to. ką agentai pardavinėja, ant lengvų išmokesčių, kas pirmiau, nes man labai reik pinigų. Rašykit arba ateikit:

A. J. Franckevicz,
1422 S. 48th ct., Cicero, Ill.

ATYDA

Parsiduoda pigiai groserně ir bučernė lietuvių ir lenkų apgyventoje apielinkėje, arklys, vežimas; pigi randa: $23 drauge už krautuvę ir butą; parsiduoda, nes savininkas pirko nuosavią vietą. Kreiptis išsyk:

1753 N. Wood st., Chicago, Ill.

Parsiduoda: — pieninyčia, arklys, 2 vežimai ir visi įtaisymai, kas tik reikalinga, biznis išdirbtas, lietuvių apgyventoje vietoje, geras uždarbis; norintis užsiimti šiuom darbu lai atsišaukia trumpame laike; labai pigiai; pardavimo priežastis: savininkas turi išvažiuoti į Lietuvą. Atsišaukite pas savininką:

A. Petroshius,
935 W. 34th pl., Chicago, Ill.

Parsiduoda:—4618 Champlain ave. 10 kambarių naujoviškas butas, metai atgal pertaisytas. Dalis grynais pinigais. Vidutiniškas pasiulijimas neatmetama.

JOSEPH STEIN & CO.
1935 Milwaukee ave., Chicago, Ill.

Parsiduoda:—817 & 819 W. 34th st., arti Halsted, medinis namas ir dviejų augštų plytų muras. Pirmos kliasos stovis. Didelis tvartas šešiems arkliams ir vežimams pastogės ir vištoms buveinė. Kreiptis prie savininko:

819 W. 34th st., antras augštas.

GERA PROGA DĖL VYRŲ.

Jeigu norite turėti gerą siutą, pigiai ir ant mieros padarytą, atsišaukite pas mus. Mes dirbdiname vyriškus drabužius po Chicagą ir kitus aplinkinius miestukus, paimame mierą ir pristatome drabužius į namus kožnam į sekančius miestukus: Roseland, Pullman, Kensington, East Chicago, Indiana Harbor, Hammond, Gary, Tolleston, Burnside, Chicago Heights, Steger, Kenosha, Racine, Harvey ir kitus. Iš tolimų miestų norintieji užsisakyti drabužius gauna pilną paaiškinimą ir probas per laiškus. Musų kainos yra žemos: nuo $16.50 ir augščiaus. Musų darbas yra gvarantuotas. Jei siutas negeras, tai padirbame kitą uždyką. Mes maloniai parodome materijų probas dykai visiems. Telefonuokit arba laišką rašykit šiądien adresu:

CHICAGO TAILORS,
174 State Line st., Hammond, Ind.
Telefonas: Hammond 359.

Parsiduoda: — valgomųjų daiktų sankrova visai maža preke; pardavimo priežastis; moteris serga, tai norėtume išvažiuoti į Lietuvą. Platesnėms žinioms kreipkitės antrašu:

570 W. 18th st., Chicago, Ill.

Parsiduoda: — bučiarnė ir grosernė geroje vietoje, apgyventoje lietuvių ir kitokių tautų; biznis išdirbtas gerai per daug metų. Pardavimo priežastis: laikėme su broliu, kuris dabar numirė, o vienas nenoriu laikyti. Smulkesnėms žinioms kreipkitės antrašu:

Jurgis Snekutis,
Box 361, Steger, Ill.

Parsiduoda: — saliunas ir fornyčiai. Savininkas išvažiuoja Europon.

1457 N. Wood st., Chicago, Ill.

Ant randos:—štoras su grosernės ir mėsinyčios įrengimais, 3432 So. Halsted st., viena seniausių grosernių ir mėsinyčių prie Halsted. Randa $50. Kreiptis: 3505 So. Halsted st.

ANT RANDOS.

Geroje lietuvių apielinkėje
2—4 ruimų fliatai.
1—8 ruimų fliatas ir saliunas prie kampo 47th ir Morgan sts., norima išrandavoti vienam žmogui—pigu.
Atsišaukite ar rašykite antrašu:

Thomas Murphy,
2267 W. 107th st., Morgan Park, Ill.

Parsiduoda: — saliunas; savininkas išvažiuoja su kitu bizniu į South America; tirštai apgyventa lietuvių vieta ir prie kampo 2 strytkarių linijų.

John Mozier,
824 West 21st st., Chicago, Ill.

Ant pardavimo:—saliunas, 1905 Canalport ave., su "Pool-table and Bowling alley," lietuvių tirštai apgyventa, apie biznį galite ateiti ir persitikrinti.

"LIETUVOS" AGENTAI.

Pas šiuos mus agentus galima užsisakyti "Lietuvą" metams ar ant pusėj metų ir užsimokėti.

ATHOL, MASS.
Kaz. Granickas, 28 Essex St.

BALTIMORE, MD.
L. Gawlis. 1834 N. Castle st.
Vincas Želvis, 520 W. Conway st.

BROOKLYN. N. Y.
J. Ambrozėjus, 120 Grand st.
Vincas Daunora, 229 Bedford Ave

BURLINGTON, N. J.
S. Petrunas 413 Earl st.

CAMBRIDGE, MASS.
Pet. Batkevičius, 877 Cambridge. st

CICERO, ILL.
A. K. Boczkus, 1318 So. 49th Ct.

GRAND RAPIDS, MICH.
C. Kentraitis, 448 Leonard St. N.W.

GARY, IND.
Ant. Melkinis, 1109 Jeferson st.

HERRIN, ILL.
J. T. Adomaitis, 820 So. 16th st.

CHICAGO, ILL.
Juozas Aleksa, 8374 Rerkoff ave.
Juoz. Braknis, 3327 Lowe ave.
Ed. Butkevičia, 3153 Emerald ave.
John Bimba, 1801 S. Johnson st.
Antanas Grišius, 708 W. 17th Pl.
W. Gaižauskas, 10759 S. Michigan av.
Adomas Jodelis, 1709 Rublo st.
Julius Kaupas, 2232 W. 24th st.
J. A. Rimkus, 920 W. 20th Pl.
Jonas Visockis, 8139 Vincennes Rd.
Ant. Zelnys, 3240 S. Morgan st.

INDIANA HARBOR, IND.
B. Yasiulis, 3604 Deador st.
Petras Kurkulis Chicago, Ill.

KENOSHA, WIS.
M. K. Petrauskas, 415 Middle st.

LEWISTON, ME.
K. Vilaniškis, 14 Summer st

KENOSHA, WIS.
J. Sukelis 712 Park st.

LOS ANGELES, CAL.
P. O. Mankus, 319 Germain Bldg.

MELROSE PARK, ILL.
Wlad. Vaišvila, 2219 Lake st.

MINERSVILLE, PA.
J. Ramanauskas, Box 538.

NAUGATUCK, CONN.
J. J. Inamaitis, 6 Curtis st.

NEW YORK,
A. Lesniauskas, 125 E. 7th st.

NEWARK, N. J.
V. Ambrazevičia, 178 Ferry st.

NEW BRITAIN, CONN.
M. J. Cheponis, 510 Main st.

PETERSON, N. J.
A. Varaškevičius, 70 Lafayette st.

PITTSBURG, PA.
Baltrušaitis Bros., 2400 Fifth ave.
Jonas A. Ignotas, 46 So. 22-nd st.
Pius Zaviackas, 445 Stadium st.
Juoz. Petrikys, 1514 Ross ave.

PITTSTON, PA.
J. Kazakevičia, 103 N. Main st.
J. S. Vaškevičius, 72 N. Main st.

PLYMOUTH, PA.
S. Poteliunas, 345 E. River st.

PURITAN, PA.
Jonas Martinkaitis.

ROCHESTER, N. Y.
J. Shacek 135 Wefger st.

SHENANDOAH, PA.
T. Kryžanauskas, 38 E. Centre st

SOUTH BOSTON, MASS.
Paul P. Mikalauskas, 248 W. 4th St.
K. Yurgeliunas, 233 Broadway

SPRINGFIELD, ILL.
G. Tachilauckas, 2145 So. 15th st.

ST. CHARLES, ILL.
Sim. Kiela, 575 W. 6th st.

WATERBURY, CONN.
Jurgis Žemaitis, 827 Bank st.

KUR GAUTI "LIETUVĄ"

Galima gauti kiekvieną savaitę "Lietuvą" už 5c., šiose vietose:

CHICAGO, ILL.
"Aušros" skaityk., 3149 S. Halsted st.
J. I. Bagdžiunas, 2334 S. Oakley av.
A. Dargis, 732 W. 18th st.
Jonas Ilgaudas, 1841 S. Halsted st.
Fr. A. Jakutis, 733 W. 14th Pl.
P. M. Kaitis, 1607 N. Ashland ave.
Ant. Kasperas, 3416 Auburn av.
Zig. Mickevičia, 2342 S. Leavitt st.
M. J. Tananevičė, 670 W. 18th st.
Mike Valaskas, 345 Kensington ave.
M. A. Vabol, 1700 N. Ashland ave.

BALTIMORE, MD.
Just. Mandrovickas, 112 N. Green st.

KELIAUJANTI AGENTAI:

Jonas Dabulskis,
Petras Pilenas,
S. Šafranauskas,
Kl. Vilkevičia,
Jonas Kulis,
Jonas Janušas,
1951 Canalport ave.
Chicago, Ill.

F. A. JOZAPAIČIO APTIEKA

3601 So. Halsted st., Chicago, Ill.
Telefonas Yards 155 ir Yards 551.

Užlaikome tik geriausius vaistus. Ypatingą atydą atkreipiame į gerą išpildymą receptų. Reikalui esant, meldžiame pas mus kreiptis.

Laiškus tik tiem atsakome, kurie prisiunčia už 2c. stampą.

F. A. Jozapaitis, Aptiekos Previsorius.

ATSITIKIMAS

Dėl netikėtos priežasties turi buti parduota labai pigiai 4 lotai ir stuba Chicagoj labai gražioj vietoj už $1,000; $500 reik įmokėt, o kitus $500 ant lengvų išmokėjmų po $10 ant mėnesio. Norintieji, greitai atsišaukit:

J. SINKUS,
3130 So. Halsted st., Chicago, Ill.

Kam reikalinga partnerio:— į biznį, aš tinku visokiam bizniui: grosernei, saliunui, šiaučių štorui; kalbu lenkiškai, vokiškai ir pusėtinai angliškai. Kam reikalinga, kreipkitės adresu:

K. Znaminsky,
1138 Gest st., Cincinnati, Ohio

Važiuojantiems į GARY, IND.

Kas apsilankys į Gary, Ind., ir norės budavoti sau namus, kreipkitės prie savo tautiečio, kuris kontraktuoja ir budavoja namus. Aš gyvenu savame name adresu:

Jonas Misunas,
1600 Adams st., Gary, Ind.

3000 akerių vaisingos žemės lietuviškoje kolionijoje.

Šiaurinėje Louisianoje, vietoje, kurią gamta turtingai apdovanojo, atsidaro nauja lietuviška kolionija. Vaisinga žemė yra prie geležinkelio ir prie miestų. Vieta labai puiki. Klimatas sveikas ir malonus. Prekės labai mažos ir išlygos mokėjime prieinamos ir biedniausiam žmogui. Nepraleisk progos tapti neprigulmingu ir tuojaus kreipkis artimesnėms žinioms pas:

A. VISBARAS & CO.
Dept L.
3112 So. Halsted st., Chicago, Ill.
Telephone Yards 3159

ŽINIA DĖL LIETUVIŲ.

Pranešu Visuomenei, kad aš einu už perkalbėtoją į Court'us ir sutaikau visokias provas su kompanijomis ir pripildau aplikacijas dėl Amerikoniškų popierų ir išdirbu visokius kitus legališkus dokumentus, priimu visas provas ir priduodu gerai žinomam advokatui, kuris jusų provą teisingai varys. Visuose reikaluose prašau atsilankyti prie manęs ypatiškai ar per laišką:

George J. Lookes,
su Darrow & Baily, Advokatais
3021 So. Union ave., Chicago, Ill.

VALANDOS: nuo 8 val. iki 10 val. ryto ir nedėliomis nuo 10 val. iki 3 val. po pietų.

PAVASARIO VAISTAI

Kaip namai reikalauja nuodugnaus apvalymo pavasaryj, taip pat ir kraujas to reikalauja. Uždarytas gyvenimas, kurį vedame žiemos laiku, noroms-nenoroms užpildo kraują nevalumais, o juos privalome išvyt lauk taip pat, kaip kad nevalumus prašalinam iš namų.

Severos Kraujo Valytojas

(Severa's Blood Purifier)

yra jums geriausiu įrankiu kraujo apvalymui. Pamėginkit jo ir užtėmykit greitas ir pageidaujamas pasekmes.

Kaina $1.00.

Odos Išbėrimai

paprastai pasirodo, jeigu odą užleidžiame ir jos tinkamai neapvalome. Kad ją geriaus išplovus ir skylutes, arba poras laikyti atdarais,—vartokite prausimuisi

Severos Gydantį Odinį Muilą

(Severa's Medicated Skin Soap)

kasdien. Tinka jis puikiai kaip kudikiams, taip ir suaugusiems, vyrams, kaip ir moterims. Pamėginkit.

Kaina 25 centai.

SEVEROS TAB-LAX

Paliuosuojanti saldukai,
Vaikams lygiai geri,
kaip ir suaugusiems.

Kaina 10 ir 25 centai.

Parduodama visose aptiekose. Neimkite kitokių. Reikalaukit tikrų Severos Gyduolių.

W. F. SEVERA CO.
CEDAR RAPIDS, IOWA

J. J. HERTMANOVICZ, visiems žinomas tautininkas ir Notaras, — specialistas atlikime reikalų Lietuvoje, sugrįžo iš Lietuvos ir tapo nariu firmos

NEW CITY SAVINGS BANK,
4601 So. Ashland ave., Chicago, Illinois.

Kas turi neatliktus reikalus Lietuvoje, ar tai pasilikusios žemės, dalių, skolų, pasiliuosavimo iš kariumenės, išgavimo pasporto, grįžtant Lietuvon, išdirbimo visokių raštų ir patikrinimą jų pas Rusijos Konsulį ir tt., gali kiekviename laike kreiptis į New City Savings Bank ir gaus tikrus padavadijimus ir aprupinimą reikale greitai, mandagiai, pigiai ir gerai.

NEW CITY SAVINGS BANK yra įstaiga, egzistuojanti nuo kelių metų, sutverta įžymių pramonininkų ant Town of Lake, veda reikalus locname name ir džiaugiasi geriausiu pasisekimu.

Priima pinigus taupinimui ir moka 3% metams.

Parsamdo Bankines Skryneles po $2.50 metams.

Skolina pinigus ant namų Chicagoje lengvomis išlygomis.

Parduoda Šifkortes ant geriausių linijų, ir grįžtantiems Lietuvon parupina Konsulio pasportus be jokių kliučių.

Apdraudžia Namus, Rakandus, Biznius ir kitus daiktus saugiausiose kompanijose.

Perka ir parduoda Namus ir Lotus Chicagoje.

PASTABA. Turi apipirkus 28 akerius žemes, padalintus į Lotus, tinkamiausioj Lietuviams apsigyventi vietoje, arti didelės dirbtuvės; visiems lietuviams žinomos CRANE CO., kur tukstančiai lietuvių turi darbus, ir parduoda tuos lotus dabar po $275.00 ir brangiau, lengvomis išmokestimis. Kainos bus trumpame laike pakeltos.

The Shaffner Clothing Co.

Nupirko visą likusį $45.000 Tavorą Vyrų, Vaikų ir Kudikių Drabužių Aprėdalų, Skrybėlių ir Čeverykų

Nuog Morris & Goldschmidt

1922-1932 So. Halsted St., Tarp 19tos ir 20tos gat.

po 25c ant Doliario

Kas reiškia, kad jųs gausite Doliario vertę už 25c.

Jųs rasite čia šimtų šimtus Vyrų. Vaikų ir Kudikių Pavasarinių Siutų ir Overkočių, Vyriškų Kelinių, Aprėdalų, Skrybėlių ir Čeverykų. Šitai yra užsitikėtinas išpardavimas ir bus vedamas Shaffner Clothing Kompanijos. Mes esame paėmę senąją Morris & Goldschmidt vietą ant 10 metų. Mes atėjome, kad buti, mes turime drabužių biznį, mes negalime padaryti misreprezentacijos. Kiekvienas daiktas, žemiau pažymėtas, yra užsitikėtinas ir toksai, kaip perstatoma. **Šisai visas $45,000.00 tavoras, susidedantis iš Drabužių, Aprėdalų, Skrybėlių, Čeverykų, turi buti parduotas į 15 dienų — po 25c ant Doliario,** kad padarius vietos Naujam Tavorui musų Naujoje Krautuvėje.

Tukstančių Doliarių vertės geri Drabužiai. Aprėdalai, Skrybėlės ir čeverykai bus parduota šia juokinga žema kaina 25c ant Doliario. Perskaitykite atydžiai kiekvieną dalyką. Ateikite anksti ir gaukite pirmutinį išsirinkimą. Žiurėkite didelės Mėlynos Iškabos su baltomis raidėmis virš durių: **SHAFFNER CLOTHING CO.**

Išpardavimas prasideda Subatoje, Balandžio 18d. ir tęsis 15 dienų Tiktai.

Atsiminkite, kad yra šimtai kitų drabužių, kurių vieta nėpavelys mums paminėti. Nieko nepalikta atsargai. Viskas turi eiti!

PAVASARINIAI SIUTAI.

Vyrų ir jaunikaičių pavasariniai siutai, puikus nešiojimas, tamsiai spalvuotų cassimeres ir cheviots, ką Morris & Goldschmidt pardavinėjo po $10.00, musų išpardavimo kaina $4.65

Vyrų ir jaunikaičių pavasariniai siutai, padaryti iš labai puikių grynų verptų vilnų, cassimeres, cheviots ir homespuns, siutai, kuriuos Morris & Goldschmidt pardavinėjo po $15, musų išpardavimo kaina $7.35

Vyrų ir jaunikaičių pavasariniai siutai, labai puikių grynų vilnų mėlynų saržų, dailių vilnonių audeklų ir šilku maišytų cassimeres, ką Morris & Goldschmidt pardavinėjo po $18.00 iki $20.00, musų išpardavimo kaina $9.65

Vyrų ir jaunikaičių pavasariniai siutai, padaryti iš labai puikių įvežtų ir naminių vilnų, lygiai mėlynų saržų ir tamsių dalių verptų vilnų, ką Morris & Goldschmidt paradvinėjo po $22.50 iki $25.00, musų išpardavimo kaina $11.85

Jums apsimokės nusipirkti savo žieminį overkotį šiame išpardavime ir padėti jįjį per vasarą į šalį. Jųs galite sutaupinti 2-5 dabar.

Vyrų pavasariniai overkočiai, gelsvai-rusvas uždarytas drabužis, šimtai kotų už mažiau negu gelumbės kainą, proga pirkti pavasarinį overkotį, kurį Morris & Goldschmidt pardavinėjo po $12.00, musų išpardavimo kaina $2.95

VAIKŲ IR KUDIKIŲ PAVASARINIAI Drabužiai pigesni negu išdirbimo kaina.

Vaikų ilgi kelininiai siutai, lygių ir maišytų spalvų, didumai 14 iki 17 metų, ką Morris & Goldschmidt pardavinėjo po $10.00, musų išpardavimo kaina $3.85

PASTABA!
Strytkarių lėšos užmokama visiems kostumeriams, kurie perka už $10.00 ar daugiau; jums apsimokės atvažiuoti iš visų miesto dalių.

Vaikų Norfolk siutai, lygiai mėlynų ir maišytų spalvų vaikams nuo 7 iki 16 metų, ką Morris & Goldschmidt pardavinėjo po $3.50, kaina $1.79

Vaikų ištisai vilnoniai mėlynos saržos Norfolk siutai, vaikams nuo 8 iki 18 metų, knicker kelinės, ką Morris & Goldschmidt pardavinėjo po $5.00, musų išpardavimo kaina $2.88

Vaikų Rusiški siutai, mažiems vaikučiams nuo 3 iki 8 metų, ką Morris & Goldschmidt pardavinėjo po $3.00, musų išpardavimo kaina $1.69

VYRŲ APRĖDALAI JUOKINGAI PIGŲS.

Vyrų nosinės, turkey raudonos ar mėlynos, ką Morris & Goldschmidt pardavinėjo po 10c., ...3c

Vyrų sunkios bovelninės darbinės penčiakos, durpinės, mėlynos ir baltai maišytos, ką Morris & Goldschmidt pardavinėjo po 12c., musų kaina 5c

Vyrų sunkios bovelninės juodos pančiakos, ką Morris & Goldschmidt pardavinėjo po 20c., po 7c

Vyrų juodos cashmere škarpetkos, ką Morris & Goldschmidt pardavinėjo po 25c., musų kaina 9c

Vyrų labai puikios cashmere škarpetkos, juodos ir tamsiai pilkos, ką Morris & Goldschmidt pardavinėjo po 45c., musų kaina 15c

Vyrų šilkiniai keturi rankoje kaklaraikščiai, ką Morris & Goldschmidt pardavinėjo po 50c., po 12c

Vyrų grynai šilkiniai keturi rankoje kaklaraikščiai, ką Morris & Goldschmidt pardavinėjo po 75c., musų kaina 19c

Vyrų puikiausi šilkiniai keturi rankoje kaklaraikščiai, ką Morris & Goldschmidt pardavinėjo po $1.00, musų kaina 29c

Vyrų šilkinės apaustos petnešos, ką Morris & Goldschmidt pardavinėjo po 50c., ...15c

Vyrų balbriggan apatiniai drabužiai, ką Morris & Goldschmidt pardavinėjo po 50c.. musų kaina 19c

Vyrų drutų spalvų negligee marškiniai, ką Morris & Goldschmidt pardavinėjo po 75c., musų kaina 29c

VYRŲ IR VAIKŲ KELINIŲ PIGUMYNAI.

Vaikų mėlynos knickerbocker kelinaitės, ką Morris & Goldschmidt pardavinėjo po 50c., ...15c

Vaikų knickerbocker kelinaitės, lygiai mėlynų, pilkų ir durpinių mišinių, ką Morris & Goldschmidt pardavinėjo po $1.00, musų kaina 39c

289 poros vyriškų kelinių, likusių iš custom departamento, ką Morris & Goldschmidt pardavinėta po $4.00 ir $5.00, mažuose didumuose tiktai, musų kaina $1.65

230 porų vyrų pačios augščiausios rųšies kelinių, likusių iš custom departamento, ką Morris & Goldschmidt pardavinėjo po $7.00 iki $6.00, mažuose didumuose tiktai musų kaina $1.90

200 porų vyriškų puikios mėlynos saržos kelinių, ką Morris & Goldschmidt pardavinėjo po $5.00, musų kaina $2.35

VYRŲ IR VAIKŲ ČEVERYKAI. IR SKRYBĖLĖS.

Vyrų čeverykai, veršio ir patentuotos odos, ką Morris & Goldschmidt pardavinėjo po $3.00, musų išpardavimo kaina $1.19

Vyrų geri čeverykai, sunkios ir patentuotos odos, čeverykai, kuriuos Morris & Goldschmidt pardavinėjo po $4.00, musų kaina $1.79

Vyrų ir vaikų fedora ir telescope skrybėlės, juodos, gelsvai-rusvos ir durpinės,, ką Morris & Goldschmidt pardavinėjo po $1.50, musų kaina 49c

Vyrų ir vaikų fedora, telescope ir štyvos skrybėlės, naujų pavasarinių formų ir varsų, ką Morris & Goldschmidt pardavinėjo po $2.50, musų išpardavimo kaina 88c

Vyrų fedora, telescope ir štyvos skrybėlės, visos naujausių pavasarinių stylių ir spalvų, ką Morris & Goldschmidt pardavinėjo po $3.00, musų išpardavimo kaina $1.29

PASTABA! Kad padarius parankiau Darbo žmonėms, musų krautuvė bus Atdara Vakarais iki 9. Atdara Nedėldieniais iki piet.

Pasaugok šitą ir lauk! Pasižymėk Atidarymo Dieną ir Pasižymėk ją Gerai. Subatoje, Balandžio (April) 18 d. 9 val. išryto.

Shaffner Clothing Co.

1922-32 So. Halsted St.

tarp 19-tos ir 20-tos gatvių.

Mes vedame šį Didelį Drabužių Išpardavimą, kuris prasidės Subatoje, Balandžio (April) 18 d. 9 val. išryto, ir tęsis 15 dienų tiktai.

Lietuviai pardavėjai: TONY MARTINKUS ir DOMINIK WARNIS.

Tikras 17 akmenų Elgin laikrodis

Tikrai Auksu Baigtuose (Gold Filled) Apdaruose Už $9.75

Kiekvienas žino, kas yra puikus 17 akmenų Elgin laikrodis. Mums pasisekė nupirkti didelį skaitlių šių laikrodžių — visas naujas pavyzdingas tavoras, ką-tik iš fabriko, *Gvarantuojama 20 metų*, labai nuleistomis kainomis, ir, pirkdami tiesiog iš musų, jųs apturite naudą. *Jusų vietinis jubilieras negali jųjų nuo musų centų pigiau nupirkti.* Vyriško didumo, atdari ar su uždaru (pažymėkite, kokį norite). Puikiai ingraviruoti auksu baigti apdarai. Nepraleiskite šio didelio išpardavimo, nes jųs tikrai gailėsitės. *Stebėtinas Laikrodis, Stebėtinai Žema Kaina. Pamatykite Jįjį Pirmi.* Atvirlaiškis jums jįjį atneš. Apžiurėkite jįjį gerai, ir jeigu esate visai užganėdinti, užmokėkite expreso agentui $9.75 ir išlaidas; kitaipgi, atsisakykite, ir jisai bus sugrąžintas musų lėšomis. *Nepirkite Pigaus, Netikusio, Neatsidėtino Laikrodžio.* Nepirkite laikrodžio, apie kurį nieko nežinote; pirkite šį laikrodį, žinomą taip gerai, kaip Dėdės Samo $20.00 Pinigai. (*Meldžiame pavardę ir antrašą aiškiai rašyti*).

Chicago Watch Co., 505 Singer Bldg., State st., Chicago, Ill.

KAS GERIAU

3-čias AR 6-tas PROCENTAS?

Bankai moka 3-čią procentą, o Bondsai moka 6-tą procentą, ir į Bondsus įdėti pinigai yra geriau apsaugoti, negu ant mortgečių paskolinti. Nepatyrę žmonės nusisamdo Banke Boxą ir ten užrakina savo pinigus, kuriuose užrakinti pinigai neatneša nė vieno procento. Išmintintingi žmonės, nusisamdę Boxą, deda į jį ne pinigus, bet Bondsus, kurie neša jiem 6-tą procentą, ir jų pinigai Bondsuose yra taip gerai apsaugoti, kaip anų Boxe laikomi. Jie kas pusmetis tik kuponus nuo Bondsų atkerpa, paduoda Bankai ir gauna savo procentą. Yra šimtai žmonių, kurie musų Banko Boxuose laiko savo Bondsus ir naudojasi 6 procentu.

Taigi jei nori, kad tavo pinigai neštų 6-tą procentą, tai įdėk juos į Bondsus.

Norinti dasižinoti kas yra Bondsai, rašykit adresu:

A. OLSZEWSKI 'BANK

3252 So. Halsted St. - Chicago, Ill.

UŽSISAKYKITE PAŽANGIOSIOS PAKRAIPOS DIENRAŠTĮ

"Lietuvos Žinias"

su "AUŠRINE" ir "MOKYKLA"

"Lietuvos Žinios" seks uoliai Lietuvos ir viso pasaulio svarbiausius gyvenimo apsireiškimus. Turi visus savo nuosavius korespondentus.

"Lietuvos Žiniose" darbuojasi žymiausieji rašytojai ir visuomenės veikėjai.

Kaina 11 rub. — 6 dol. metams, norintiems gauti kasdien ir 8 rub. — 4 dol. 30 cent. 2 kart į savaitę po 3 numerius.

ADRESAS: **Viinius "Lietuvos Žinių" Redakcija**

"Lietuvos Žinias"—Dienraštį leidžia pajininkų "Bendrovė." Pajus 100 rublių. Kaipo ⅝% pajininkai "Lietuvos Žinias" gauna dovanai.

28-29 SUSIVIEN. LIET. AMERIKOJE SEIMAS

ĮVYKS WATERBURY'JE, CONN.

24 iki 30 d. Gegužės mėn., 1914 m.

Šiuo kreipiamasi į visus SLA. narius, ypatingai į kuopų valdybas ir organizatorius, ir šiaip į geros valios ir Susivienijimui užjaučiančius žmones, kad jie visi, sujungtomis spėkomis pasidarbuotų per tuos likusius iki Seimui 2 mėnesius, idant galėtume pasitikti 28-tą—29-tą Seimą su didžiausiu džiaugsmu.

Nuo pereito Seimo Susivienijimas Lietuvių Amerikoje labai žymiai pakilo narių skaičiumi, bet mes norime dar augščiau jį pakelti: NORIME PASITIKTI SLA. SEIMĄ SU 10,000 NARIŲ! Iki tam skaičiui nelabai daug tetruksta.

Subruskite, vyrai ir moters! Nieko nėra negalimo tiems žmonėms, kurie dirba idėjai! Stokite darban, prirašinėkite naujus narius ir parodykite savo tautai, jog jųs, SLA. nariai, esate verti didelės pagodonės ir užsipelnot su garbe nešioti tos organizacijos vardą!

PAKILKITE, KAIP VIENAS, O BUSIANTIS SEIMAS BUS MUSŲ DŽIAUGSMO SUEIGA!

Informacijų klauskitės SLA. Centro Adresu:

A. B. STRIMAITIS,

307 W. 30-th Str., New York, N. Y.

Pigumynai vyrų ir jaunikaičių aprėd.

Nauji, ant užsakymo padaryti pavasariniai siutai, vilnoniai, po $35, $45 ir $50, dabar parsiduoda nuo $10 iki $20. Dėvėti siutai, kurie buvo padaryti už $40 ir $50, dabar parsiduoda už $5 ir augščiaus.

Didelis pasirinkimas ant užsakymo padarytų kelinių, padarytų už $4, $5 ir $6, dabar parsiduoda už $2,50.

Speciališkumas ant kuparų ir valizų drabužiams.

Paduoti užsakymai veikiai aprupinama.

S. GORDON

VYRIŠKŲ DRABUŽIŲ ŠTORĄ

1415 S. Halsted St. - Chicago, Ill.

JONAS KULIS

3259 So. Halsted st., Chicago

GENERALIŠKAS AGENTAS

Lankosi Chicagoj, užrašinėja "Lietuvą". Renka apgarsinimus ir šiaip spaudos darbus. Perka namus, liotus ir parduoda. Ir šiaip suteikia informacijas biznio reikaluose.

A. Olszewski,
"Lietuvos" leidėjas.

PETRAS VAITIEKUNAS

"LIETUVOS" AGENTAS

Dabar lankosi Detroit, Mich. Pas jį galite užsisakyti "LIETUVĄ" ir pinigus užsimokėti.

A. OLSZEWSKI,
"Lietuvos" leidėjas.

J. J. STASULANIS,

PRAKTIŠKAS ISDIRBĖJAS IR PARDAVĖJAS MUZIKALIŠKŲ INSTRUMENTŲ.

Turiu krautuvę ir dirbtuvę muzikališkų instrumentų. Dirbu naujus ir gerai pataisau senus instrumentus. Nesikreipkit pric agentų, kuriems už patarnavimą turite mokėti; kreipkitės stačiai į mano dirbtuvę, bus jums pigiaus. Turiu 36 metų praktiką ir paliudijimus iš Rosijos, Vokietijos ir Amerikos, kad dirbu gerai. Mano krautuvėje yra didelis pasirinkimas įvairių muzikališkų instrumentų, ir mano kainos daug pigesnės kaip kitų. Jei pirkęs nebutų kuom nors užganėdintas, aš permainau, arba pataisau užduką. Savo darbą gvarantuoju.

J. J. STASULANIS,
3231 S. Halsted st., Chicago, Ill.

Telephone Yards 4780

K. J. FILLIPOVIČIUS

Parduoda už labai žemas kainas (prekes) namus, lotus ir farmas, kurių turi didžiausį pasirinkimą. Apsaugoja nuog ugnies namus, biznius ir furničius geriausiose kompanijose. Perkantiems propertę dirba visokias reikalingas popieras ir papunpina paskolas - mortgečius. Parduoda lotus visose Chicagos miesto dalyse nuog $500 ir aukščiaus. Taipogi turi ant pardavimo biznių ir biznierių namų su bizniais, arba be jų. Apsaugoja žmonių gyvastis pašelpa ligos ir nelaimės atsitikimuose. Reikalaujama agentų. Reikalaujantieji, atsišaukite sekančiu antrašu:

58 W. 33rd st., Chicago, Ill. Telefonas Drover 2250. Ofiso valandos: nuog 8 val. iki 10 val. iš ryto, ir nuog 5-tos val. iki 9-tai val. vakare.

APGARSINU

visiems lietuviams, kad aš, gyvendamas ant savo ukės Mich. valstijoje, patėmijau, jog daug musų tautiečių atvažiuoja ir perka ukes per visokius agentus

Aš pasirengiau visiems patarnauti ir galiu prirodyti, kur pigiau žemė pirkti šitoje apielinkėje, kuri daugiausia lietuvių apgyventa.

Taigi, gerb. tautiečiai, norėdami pirkti ukę didžiausioje lietuvių kolionijoje, maloněkite kreiptis prie manęs laišku, o aš suteiksiu jums galutiną atsakymą į jusų užklausimą.

Mr. A. Zabela,
Box 1, Peacock, Mich.

GERIAUSIA ŠOKIŲ MOKYKLA CHICAGOJ.

Tango, One Step, Three Step, Dream Waltz ir kitus šokius, lietuviškus ir angliškus, išmokinu i trumpą laiką už mažą prekę. Aš apsiimu išmokinti senus ir jaunus. Kas tik gali pavaikščioti, tas gali ir šokti išmokti. Šokti nemokėdamas, žmogus neturi savyje ramumo nei linksmybės. Norinčių mokintis meldžiu atsilankyti seredoj ir subatoj, nuo 8 iki 11 val. vak. Town of Lake Turner Hall, 46th ir Wood sts., Chicago, Ill. Ant 3-čių lubų.

Maloniai kviečiu jaunuomenę ir myinčius pasišokti. Bus patiekiami gražiausieji šokiai. Neužmirškite: kiekviena seredos ir subatos vakarą nuo 8 iki 11 valandai.

Telephone Yards 550.

Prof. F. L. Jankauskas.

VYRAI! VYRAI!

Išsirašykit teisingą nimtą bepartiviška, talpinanti įdomiausius straipsnius iš musų gyvenimo, menesinį

LAIKRAŠTĮ "VAIDYLA"

Kaina metams tik 50c.

Kurie norit pažiurėt prisiuskit 10c. Adresas:

"VAIDYLA"

810 W. 19th St, Chicago, Ill.

Leveskio Prekybos ir Kalbų

Dieninė ir Vakarinė Mokykla.

Mokinama:
1. Pradinis (Prirengiamasai) Kursas,
2. Prekybos Kursas pagal Amer. planą,
3. Prekybos Kursas pagal Rusijos planą (del manančių grįžti Lietuvon).

Kalbos:
Lietuviška, Angliška, Vokiška ir Rusiška (pagal noro ir Lenkiška).

Del smulkesnių žinių kreiptis ypatiškai arba per laišką šiuom antrašu:

G. J. LEVESKIS,
Vedejas Mokyklos
3106 So. Halsted St., Chicago, Ill.

Telephone Canal 285

K. KATUTIS

LIETUVIŠKAS GRABORIUS

710 W. 18th St. Chicago

Tel. YARDS 1532

Dr. J. KULIS

Lietuvis Gydytojas ir Chirurgas
3259 So. Halsted St., Chicago, Ill.

Gydo visokias ligas moterių, vaikų ir vyrų. Speciališkai gydo limpančias, užsisenėjusias ir paslaptingas vyrų ligas.

Geriausia Akušerka

O. Jonaitiene

3364 S. Halsted St.
Chicago, Ill.

Telefonas Humboldt 4532

Atdara Dieną ir Naktį.

L. KAPLAN MAUDYKLIŲ CO.
Rusiškai-Turkiškos ir visokių rųšių maudyklės.
1914-1916 W. Division Street
Arti Robey st.

Taipogi Rusiškai-Turkiškų maudyklių kambariai ir moterims.

Barzdaskutykla kruvoje. **Chicago.**

Kiekvienas gali išmokti barberystės trumpu laiku ir galite padaryt pinigą kol mokinatės. Rašykit, klausdami informacijų. Nonsokoff's Barber College, 1202 Penn ave., Pittsburg, Pa.

LIETUVIŠKA BANKA

Town of Lake Savings Bank

Joseph J. Elias, Savininkas

4600-4602 S. Wood St., Chicago.

Priimame pinigus į Banką uždėdijimui nuo vieno doliario ir daugiaus ir mokame trečią procentą ratomis ant metų. Siunčiame pinigus į visas svieto dalis pigiai, greitai ir teisingai, o svetimų žemių pinigus maloname, perkame ir parduodame. Parduodame šifkortes ant visų linijų į krają ir iš krajaus, taipgi tikietus ant geležinkelių po visą Ameriką ir Europą.

Musų Banka išdirba visokius raštus ir dokumentus visose kalbose ir duoda rodą lietuviams visokiuose atsitikimuose ir reikaluose ypatiškai ir per laiškus. Tik kreipkitės viršminėtu antrašu.

NEW CITY SAVINGS BANK

4601 So. Ashland ave., Chicago.

Geo. L. Ukso pres., St. Marcinkiewicz vice-pres., A. J. Bierzynski iždininkas.

Priima bankon pinigus ir moka 3%. Už sudėtus pinigus musų bankoj duodame čekių knygutę, iš kurios parašyti čekiai tinka visur. Skolina pinigus ant Real Estate. Perka ir parduoda namus ir lotus. Išsamdo bankines skrynetes (boxes) po $2.50 metams. Parduoda šifkortes ir siunčia pinigus į visas svieto dalis.

Bankos Valandos: Panedėliais, seredoms, ketvergais ir penktomis nuo 8 ryto iki 8 ryto iki 9 vakaro; nedėliomis, utarninkais ir subatomis nuo 8 ryto iki 9 vakaro; nedėliomis, utar- 6 vakaro.

ATPIGO LIETUVIŠKI REKORDAI!

Mes dabar turime 30 lietuviškų įvairioms dainoms rekordų, kurie iki šiol parsidavė po $2.00, dabar partraukėme didelį transportą iš Lietuvos ir gavome pigiaus, taip kad dabar parduodama po $1.00 su prisiuntimu.

Parašykite mums savo adresą, o mes prisiųsime katalogą, iš kurio galesite pasiskirti ir apsistelliuotl lietuviškom dainoms ir deklamacijom rekordus. Adresuokite:

A. OLSZEWSKI,
3252 So. Halsted st., Chicago, Ill.

TĖMYKITE!

Turėdamas $500.00, gali įgyti namą prie So. Halsted st., beveik priešais naujai statomą teatrą. Gera proga lietuviui įgyti namą su mažais pinigais, biznevoj vietoj ir prieg to labai pigiai. Kreipkitės platesnėms žinioms į:

A. OLSZEWSKIO BANKĄ.

$10 DOVANAI $10

Kožnam vienam, kuris iškirps šitą straipsnį ir atsineš į musų ofisą ir pirks Lotą nuo musų kompanijos, tai bus priimtas vieton $10.00 prie pirmo įmokėjimo už Lotą.

Tik vienas šitoks kuponas bus geras kiekvieno loto pirkimui ir tik iki gegužio 1-mos dienos.

LOTAI PIGŲS LOTAI

NAUJOJ LIETUVIŲ KOLIONIJOJ

Lietuviai jau nupirko 20 Lotų dėl bažnyčios, kurią pradės netrukus budavoti už Western ave., tarpe Kedzie ir Archer aves., Chicago, Ill.

ŠITOJ APIELINKĖJ CRANE KOMPANIJA BUDAVOJA DIDŽIAUSIUS FABRIKUS, KURIE KAŠTUOS $2,000,000.00.

LOTŲ PREKĖS PO $300.00 IR AUKŠČIAU

kurinos dabar parduodame ant visai lengvų išmokėjimų.

VIRŠMINĖTOS PREKĖS ANT LOTŲ BUS PAKELTOS PO $50.00 ANT KOŽNO LOTO NUO GEGUŽIO PIRMOS DIENOS.

Ant tų Lotų jau yra cementiniai saidvokai sudėti ir pilnai užmokėti. Taip-gi suros, vanduo ir gasai jau yra pravesta. Prie pat McKinley Parko. Čystas ir sveikas oras dėl gyvenimo.

Nelaukit ir neatidėliuokit ant rytojaus, bet važiuokit šiądien ir pirkit sau puikų Lotą, nes dabar yra pati geriausia proga pasiskirti kampinius Lotus dėl biznių, ir dėl gyvenimo prie pat Parko, kolei dabar dar pigiai parduodame. Kitą metą nei už dvigubus pinigus nepirksi tokių Lotų.

MĖS UŽMOKAME VISUS KELIONĖS KAŠTUS TIEMS, KURIE IŠ KITŲ MIESTŲ, PIRKS LOTUS NUO MUSŲ KOMPANIJOS.

Dėl platesnių žinių kreipkitės ypatiškai arba per laiškus žemiaus parodytu antrašu:

WESTERN REALTY CO. Co.-Part

4616 S. WESTERN AVE. CHICAGO, ILL. Tel. Drover 2054

ANTANAS VISBARAS

Parduodu namus ir lotus po visą Chicago. Apdraudžiu namus ir rakandus nuo ugnies geriausiose kompanijose, kaip Royal, North Western ir kitose, kurios turi po keletą milionų kapitalo. Taipogi parduodu farmas po visą Ameriką ant labai lengvų išmokėjimų. Duodu paskolas ant pirmo mortgage.

3112 So. Halsted st.,
CHICAGO, ILL.
Telefonas Yards 3159.

PASLAPTYS

Ar žinai kas tamstai užslėpta. Jaigu nori viską žinoti, tai nusipirk tuojaus šitą knygą su 170 aprašymų ir 50 paveikslų. Joje aprašoma paslaptys visų stebukladarių-monininkų, stukorių, kazlrininkų ir kitų. Aiškiai ir suprantamai išaiškina visas jų gudrybes, taip kad tamsta galėsi viską padaryti ir busi mylimas kaipi gabus žmogus. Tai yra viena iš geriausių knygų, kurios niekur kitur negalima gauti. Gražiais audimo apdarais $1.50.

J. SINKUS,
3130 S. Halsted st., Chicago, Ill.

GERA PROGA!

Gramatika angliškos kalbos mokytis be mokytojo (apdaryta) **$1.00**

Vaiku Draugas arba kaip mokytis skaityti ir rašyti be mokytojo..... **15c**

Naujas Budas mokytis rašyti be mokytojo..... **10c**

Aritmetika mokinimuisi rokundų, su paveikslais (apdaryta).. **35c**

Viso $1.60

Kas atsiųs iškirpęs šitą apgarsinimą iš "Lietuvos" ir $1.00 per money order', tai gaus visas 4 knygas 60c. pigiau.

P. Mikolainis
Box 62 New York City

Tel. Canal. 2118

DR. A. YUŠKA

LIETUVIS GYDYTOJAS

1749 SO. HALSRED ST CHICAGO, ILL.

CORNER 18th STREET

Phone Drover 5052

DR. K. DRANGELIS

LIETUVYS DENTISTAS

VALANDOS: nuo 9 ryto lig 9 vakare

3261 So. Halsted St. Chicago, Ill.

Priešai A. Olševskio Banką.

IŠRADIMAI

Kurių jokiam kataliogo ligišiol nebuvo. Mes, matydami daug ko trukstant kituose kataliuguose, pasistengėm išleisti naują su naujausiais išradimais tinkamais vyrams ir moterims, su paveikslais ir 370 aprašytų reikalingų dalykų, visokių patarimų, receptų ir knygų. Yra tas viskas kas tik žmogui reikalinga. Kas prisiųs dešimtuką gaus kataliogą.

J. ŠINKUS,
3130 S. Halsted st., Chicago, Ill.

Konkurencijinis Karas.

7 daiktai vertės $30.00 už $5.95

MĖS TURIME NUOSTOLĮ, UŽTAI JUS NAUDOKITĖS.

Dėlei konkurencijos sumažinome prekes ant musų laikrodėlių ir kitų daiktų ir sulyg reikalavimo nusiųsime kiekvienam visą setą, susidedantį iš 7 daiktų vertės $30.00 už $5.95, butent: $15.00 laikrodėlu, gvarantuotą ant 20 metų, vidutiniško didumo, vyrišką, uždengtą su trimis kopertomis, dailiai ingraviruotą, geriausu amerikonišku verku, pilnai nureguliuotą iki sekundai; $8.00 vertės 32-ro kalibro revolverį iš kalto kanuolinio plieno, nikeliuotą; $3.00 vertės barberišką britvą iš angliško plieno; $2.00 pustuvą britvai; $1.00 importuotą akmenį britvai galąsti; $1.00 aliuminiinį nikeliuotą puodelį muilui su šepetuku ir, apart to, dar pridėsime prie laikrodėlio naujos mados šilkinį lenciugėlį užždyžką.

NESIŲSKIT PIRMA PINIGŲ! Užmokėsit tada, kada viską pamatysit!

Prisiųskit mums tik savo gerą adresą ir šitą apgarsinimą, o tada mes Jums viską išsiųsime, visą setą, C. O. D. per expresą, ir galėsite jį apžiurėti pirma ėmimo. Atimant, kada viską apžiurėsit ir liksite pilnai užganėdinti, tai tada užmokėsite agentui $5.95 už tavorą vertės $30.00 ir kaštus už persiuntimą, kurie nebus daugiaus kaip 30 centų. Priešingai gi nereikalaujate mokėti nei vieno cento.

Pasinaudokit iš šitos progos greičiausiai! Rašykit mums tuojaus ir adresuokit:

UNIVERSAL COMPANY, 162 N. Dearborn st., Dept. 17, Chicago, Ill.

D-re Maria Dowiatt-Sass

Moterų ir vaikų ligų specialistė

Ofisas	Rezidencija
1725 West 18th Street Tarp Paulina ir Wood gat. Phone Canal 1208	5208 W. Harrison Street Tel. Austin 737
Valandos: nuo 9:30 iki 12:00 val ryto nuo 7:00 iki 8:00 val. vak. Nedėlioms nuo 9:30 iki 12:00 val. ryto	Valandos: tiktai iki 9:00 kiekvieną rytą

FURNIČIAI

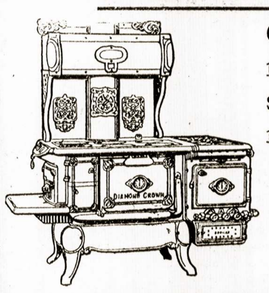

Geriausius Furničius, didžiausiame pasirinkime ir pigiausiomis kainomis rasite lietuviškame Štore:

SO. HALSTED FURNITURE HOUSE

3224-26 So. Halsted St., Chicago, Ill.

Čia rasite geriausius pečius anglinius, gazinius, puikiausias Lovas, Stalus, Sofas, Kėdės, Karpetus ir viską o viską kas tik parėdymui ir užlaikymui namų reikalinga.

Šis štoras turi savo locną namą, randa jam nieko nekaštuoja, o tavorą perka už gyvus pinigus, stačiai iš fabrikų, todėl gauna geresnį tavorą ir žemesnes kainas, ir užtai savo kostumeriams gali pigiau parduoti, kaip kiti štorai.

Šis štoras parduoda furničius už pinigus ir ant išmokesčių, ir pristato į visas dalis Chicagos miesto ir į kitus miestus ir farmas.

Reikalaudami tikrai gerų Furničių, rasykite mumi arba ypatiškai atsilankykite į musų štorą.

Musų štoras yra atviras ir vakarais: Utarninkais, Ketvergais ir Subatomi iki 9 valandai.

SOUTH HALSTED FURNITURE HOUSE

3224-26 So. Halsted St., Chicago, Ill.

RUSIJOS IR AMERIKOS VIENINTĖLĖ TIESIOGINĖ LINIJA TARP RUSIJOS IR KANADOS

Greičiausi, Puikiausi, Didžiausi dviejų šrubų pasažieriniai laivai tarp Liepojaus ir New York ir nuo New York iki Rotterdam ir Liepojaus. Vidutinės kainos. Kreiptis prie A. E. Johnson & Co., Gen. Pass. Agents, 37 Broadway, New York, N. Y.

2 KATALIOGAI DYKAI!

Visų lietuviškų KNYGŲ nuo seniausios iki naujausios laidos, pilnas naujas katalogas, 80 pusl., bus prisiųstas DYKAI. MYLĖTOJAI MUZIKOS, čia gali gauti gerų muzikališkų instrumentų katalogą, įvairiausių armonikų, koncertinkų, klernetų ir t. t.

Rašant man laišką, paminėk katra KATALIOGĄ prisiųsti, ar abu kartu? **Reikalingi** knygų platintojai agentai iš mažesnių miestelių, pardavinėti knygas ir laiškams popierus. Adresas:

M. J. DAMIJONAITIS
903 W. 33rd St., CHICAGO, ILL.

JUBILIEJAUS NUMERIS.

Laikraščiui susilaukti jubiliejaus ir išleisti jubiliejaus numerį galima tik vieną sykį į 15, 25 ar 50 metų. Toks tai retas atsitikimas.

Ir šie metai tuo yra žymus, kad didžiausias lietuvių laikraštis "Katalikas" susilaukė 15-os metų jubiliejaus ir išleidė gražų jubiliejinį numerį, pilną paveikslų ir indomių rašty. Amžinos svarbos šitame numeryje yra ankietą į klausimą: "Kas šiandien butų svarbiausiai lietuvių kulturos pakėlimui Amerikoje?"

Šitą jubiliejinį "Katalikо" numerį kiekvienas privalo įsigyti atminėjai. Už 10c. bus prisiųstas kiekvienam. Reikalaukite tuojaus, kol neišsibaigę.

Rašydami adresuokite:

J. M. TANANEVIČIA,
3249 So. Morgan St., Chicago, Ill.

28 metų senas laikraštis
VIENYBE LIETUVNINKU
EINA KAS SEREDA, BROOKLYN, N. Y.

Ir paduoda daugiausiai gerų ir svarbių žinių iš Amerikos, Europos ir viso svieto, o prenumerata kaštuoja metams tik $2.00; pusei metų $1.00. Užrubežiuose; metams $3.00; pusei metų $1.50.

RAŠYK ADRESU:
J. J. Paulksztis & Co.
120-124 Grand Str.,
Brooklyn, N. Y.

"Kitą Vėsų Skunerį Greitai!"

sako ištroškęs tėvynės studentas, kuomet jisai tuština savo pirmąjį vienu ilgu džiaugsmo traukimu. Jojo garsingi pasaulyje profesoriai ir protingi gydytojai sako jam, kad tyri alųs iš selyklo ir apynių yra taip pat sveiki, kaip jisai juos žino linksmumą ir įkvėpimą teikiančiais. Lygiai tokiu alum, kaip tai tyri Vokietijos alųs, yra

ALMA MATER

Suprantantis alaus gėrikas išsyk pažįsta jojo smarkume ir skanume pasekmę pusės šimtmečio praktiško "Alaus Žinojimo," pavartoto prie tobulių medžiagų su naujoviškiausiais mokslo įtaisymais. TELEFONUOKITE CALUMET 5401 "Tuojaus Dabar" ir turėkite dėžę namon pasiųstą "Tuč-Tuojaus."

Motinoms, po kudikio gimimo, seniems ir žmonėms su puolančia sveikata ar sveikstantiems nuo ligos, McAvoy's Malt Marrow yra stebėtinas sveikatos ir jiegos atnaujintojas. Gaukite jo savo aptiekoje.

McAVOY BREWING CO., CHICAGO

K. ZURAITIS
PIRMAEILINIS BUFETAS
Šaltas alus, gera degtinė, kvepianti cigarai. Priima svečius : kuoširdingiausiai. :
3200 SO. HALSTED ST.

Ar matei kada-nors laikraštį
"DRAUGĄ"?

"DRAUGAS" yra 8-nių puslapių didžiausio formato, vedamas geriausių redaktorių. Rasi jame geriausių raštininkų raštų ir visokių žinių iš Lietuvos, Amerikos ir iš viso pasaulio. "DRAUGAS" gvildena svarbiausius gyvuosius lietuvių reikalus.

"DRAUGAS" atsielna metams $2, pusei m. $1
Užsieniuose metams $3, pusei metų $1.50
Rašydami laiškus adresuokite
DRAUGAS PUB. CO.
2634 W. 67th St. Chicago, Ill.

Naujas Savaitin's Laikraštis
"ATEITIS"

"Ateitis yra bepartyviškas laikraštis, tarnaujantis jaunimo ir kulturos reikalams. Talpina daugybę įvairiausių žinių. Didelio formato, 8 pusl. Kaina tik $1.50 metams, o 85c. pusei metų.

"Ateitį" išleidinėją bendrovė, inkorporuota ant $25,000. Dabar laikas užsirašyti "Ateitį". Reikalaukit vieno numerio pažiurėjimui uždyką.

Adresuokit taip:
"ATEITIS"
366 W. Broadway,
SO. BOSTON, MASS.

Turek Savo Namuose

Geriausią Degtinę (arielką) jei nori buti sveikas ir turėti kuom pavaišinti savo mylimą svečią. Daktarai rekomenduoja už geriausią degtinę

S-O-L-O Rye

Kaipo Skanų, Tvirtą ir sveiką gėrymą

Geriausiai pastiprinanti, priimna, skani ir sveikiausia stalava degtinė.

Gaunama visuose geresniuose Saliunuose
STRAUS BROS. CO. Išdirbėjai, **DEP'T L. CHICAGO, ILL.**
216 W. Madison St. A. CHAPOSKE, ir T. PODLASKIS lietuviai agentai

International Harvester Aliejiniai ir Gaziniai Inžinai

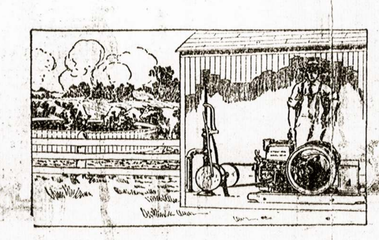

KIEKVIENAS išmintingas farmeris daro viską ką gali, kad sutaupus piningus, laiką, nereikalingą sunkų darbą ir kad turėjus kaip galima malonesnį gyvenimą.

Tai ta yra priežastis, delko jus manote taip daugelyje farmų International aliejinius ir gazinius inžinus darbe kasdien. International inžinas nuima daugybę sunkaus ir nemalonaus darbo nuo pečių farmeriams, jų pačioms, sunums ir dukterims, jis sutaupo piningų ir laiko, kad pavedus jį kitam darbui ar pasilsinį.

Jie perka International inžinus dėl jų geros konstrukcijos ir ilgo patekimo—tokių ypatybių kaip šios: nusvertos cilindrų galvos, puikiai nužiesti pistonai ir žiedai, extra dideli klapanai, atidalinami klapanų vestuvai, išskiriamomis stebulėmis ratai; tas viskas duoda ištesėti inžinams labai ilgą laiką ir atneša galų galę daug piningo.

Taigi, pirkdamas buk persitikrinęs, kad perkamas inžinas yra International. Jų yra daroma kilnojamu, pastovių ir perstumdomų; vertikalių ar horizontalių; oru ar vandeniu atšaldomų. Micros nuo 1 iki 60 arklių pajiegų. Varomi žemos ir augštos kokybės kuru.

Vietinis I H C prekėjas galės turbut jums parodyti International inžinų. Jeigu jis jų neparduoda, mes jums paaiškysime, kur jų gali pamatyt. Parašyk mums by kokioj kalboj, klausdamas indomaus katalogo ir pilnų informacijų.

International Harvester Company of America
(Incorporated)
CHICAGO USA
Champion Deering McCormick Milwaukee Osborne Plano

Laikykite Vėsiai

Jųs galite turėti malonią virtuvę karščiausioje vasaros dienoje, jeigu vartosite

New Perfection
WICK BLUE FLAME
Oil Cook-stove

Jokių Anglių. Jokių Pelenų. Jokio Purvyno.

Aprupintas 1, 2, 3 ir 4 degtuvais, lentyne ir grėdomis, šiltam valgiui laikyti ir rodyklė ant aliejaus indo. Geriausioms pasekmėms vartokite Perfection Aliejų. Visur pas vertelgas.

STANDARD OIL COMPANY
(An Indiana Corporation)
CHICAGO, ILL.

DU-KART NEDELINIS LAIKRAŠTIS

Eina jau 25 metai
Utarninkais ir Pėtnyčiomis
Prenumerata metams $2.50
" " pusei metų $1.25
Adresuokit taip:
W. B. BOCZKOWSKI CO.,
Mahanoy City, Pa.

ANTANAS A. ŠLAKIS
ADVOKATAS

Veda visokias bylas, civiliškas ir kriminališkas visuose teismuose (suduose). Peržiuri obstraktus ir padirba visus kitus legališkus dokumentus.

MIESTO OFISAS:
Room 510 Ashland Block
Cor. Randolph and Clark Sts.,
CHICAGO
Telephone RANDOLPH 1307

BRIDGEPORTO OFISAS:
3255 So. Halsted Street
(Priešai 33-čią gatvę)
VAKARAIS: nuo 7 ik 9 val., išs iriant nedėlias
Telephone DROVER 5326

ANOLA ANTI-PAIN BALM

Nuo peršalimo, Kosulio, Kataro, Uždegimo pažandžių, Nervų skausmo, Gerklės skaudėjimo, Užkimimo, Galvos skaudėjimo, Strėnų ir muskulų skaudėjimo, Grypos, Reumatizmo, Podagros ir daug kitų skaudulių. Anola yra geriausiu ir pasekmingiausiu išlaukiniu vaistu kaip seniems, taip ir jauniems ir vaikams. Prekė 50 centų, su prisiuntimu 55 centai.

ANOLA

Atsiųskit 10c prisiuntimui mažos bandymo skrynutės Anolos ir persitikrinkit apie jos gerovę. Adresuokit:

S. K. SASS,
1725 W. 18th St., Dept. 6, Chicago, Ill.

Geriausia Gyduolė PLAUKAMS

sustiprina skelpą, sujudina šaknis, plaukus padaro švelnius, blizgančius, yra geriausis vaistas nuo Dandruff "Musky". Vartojant du ar tris kartus į savaitę, sustabdis plaukų slinkimą.

Trinkie gerai į skelpą, ant šaknų kas antra ar trečia diena.

Prekė 50c. ir $1.00.

F. A. POSZKA'S PHARMACY
3121 So Morgan Street
Tel. Yards 695 CHICAGO, ILL.

Dr. O. C. HEINE
DENTISTAS
OFISAS—Kampas 31 ir So. Halsted gat.
(Gyvenimas virš aptiekos.) CHICAGO, ILL.

Dr. G. M. Glaser

Šiuomi apreiškiu pagodotai visuomeniai, jog ėsu seniausias gydytojas an. Bridgeporto, praktikuojant per 22 metus, perkėliau savo ofisą ir gyvenimą į savo locną namą po numeriu

3149 S. Morgan St.
Kertė 32-ros gatvės.
Telefonas Yards 687.

Mano ofisas aprupintas naujausiais budais gydymo. Visus ligonius stengsiuosi užganėdinti kaip ir lig šiol. Pasitikėdamas, jog gerbiama publika ir toliaus mane rems, esiu namie ant kiekvieno pareikalavimo dieną ir naktį. Esiu specialistas ligose vaikų, moterų ir vyrų ir užsendintose ligose. Darau visokią operaciją.

Liekuosi su pagarba
Dr. G. M. Glaser
3149 S. Morgan St.
Kertė 32-ros gatvės.

Rusiškas Dovierennastis, Pasportus, Affidavitus, Kontraktus Pirkimo Namų ir Biznių ir Visokius kitus Rejentališkus Raštus Geriausia Padaro

LIETUVOS REJENTALIŠKAS BIURAS

Iškolektuoja vekselines paskolas, algas, dales ir pinigus, paliktus kitose bankose Amerikoje ir Europoje greitai ir pigiai.

LIETUVOS REJENTALIŠKAS BIURAS
A. OLSZEWSKIO BANKOJE
3252 SO. HALSTED ST., CHICAGO.

BIURO VALANDOS:
Utarninkais, Ketvergais ir Subatomis nuo 6 iki 9 vakarais
Nedėlomis nuo 9 iki 12 rytais

DIDŽIAUSIA LIETUVIŲ PRAMONĖS ĮSTAIGA
"VILIJOS" BENDROVE

Turi Vilniuje ukio mašinų fabriką ir Sandėlius, apdovanota už savo išdirbinius 1 aukso ir 4 sidabro medaliais; norėdama padidinti fabrikaciją

Kviečia Amerikos Lietuvius prisidėti Šėrais (pajais)

Kreipties: **VILNIUS, Poltavos g-vė 55**
"VILIJOS" BENDROVEI

Bell CHICAGO TELEPHONE COMPANY — LOCAL LONG DISTANCE TELEPHONE — BELL SYSTEM — AMERICAN TELEPHONE & TELEGRAPH CO. **System**

Susek žmones, kurie persikelia iš vieno miesto į kitą Long Distance telefono pagelba.

Telefonų operatoriai yra ypač pripratę sujieškoti žmones, jei tik jiems suteikiama šiokios tokios informacijos apie jų apsistojimą.

Tie, kurie naudojasi tokiu telefonų patarnavimu, ne vien gauna geras pasekmes, bet lygiai sutaupina keliones, laiką ir iškaščius, jei važiuotų asmeniškai jų susjieškoti.

Chicago Telephone Company
Bell Telephone Building
Official 100

Telefonas Yards 3162
Dr. A. L. Graičunas
GYDO INVAIRIAUSIAS LIGAS
3310 So. Halsted St. - Chicago, Ill.

Senlausia Lietuvių užeiga pas JUOZUPĄ RIDIKĄ

Užlaiko visokius pirmo skyriaus gėrimus ir kvepenčius cigarus ir

Gražią Naują Svetainę

Susirinkimams, vestuvėms, baliams ir t. t. Širdingas priėmimas ir broliška roda kiekvienam

3253 Illinois St., Kerte 33rd

F. P. BRADCHULIS
Attorney & Counselor at Law
30 N. LaSalle St., Cor. Washington St.
Stock Exchange Bldg., Rooms 1107-1111
Telephone Franklin 1178
Lietuvis advokatas, baigęs teisių mokslą Amerikoje. Veda visokias bylas, civiliškas ir kriminališkas visuose teismuose (suduose).
Gyv. 3112 S. Halsted St., arti 31-mo
Telephone Yards 2390

Garsinkitės visi "Lietuvoje"