UNIVERSITY OF ILLINOIS LIBRARY
OCT 27 1920

First Lithuanian Daily in America
NAUJIENOS
1739 South Halsted Street, Chicago, Illinois
TELEPHONE CANAL 1506
Pirmas Lietuvių Dienraštis Amerikoje

NAUJIENOS
THE LITHUANIAN DAILY NEWS

Entered as second Class Matter March 7, 1914, at the Post Office of Chicago, Ill., under the Act of March 3, 1879.

First Lithuanian Daily in America
NAUJIENOS
1739 South Halsted Street, Chicago, Illinois
TELEPHONE CANAL 1506
Pirmas Lietuvių Dienraštis Amerikoje

VOL. VII. | Kaina 3c | Chicago, Ill., Utarninkas, Liepos (July) 20 d., 1920 | Price 3c | No. 170

True translation filed with the post- master at Chicago, Ill., July 20, 1920as required by the act of Oct. 6, 1917

Rusija sutinka daryti taiką

Anglija gavo Maskvos atsakymą

Bolševikai užėmė Lydą

Italija mobilizuoja kariuomenę

True translation filed with the post-master at Chicago, Ill., July 20, 1920 as required by the act of Oct. 6, 191

RUSIJA SUTINKA DARYTI TAIKĄ.

Anglija gavo Maskvos atsakymą; bolševikai užėmė Lydą; daug laimėję — įsiveržami Lietuvos teritorijon.

LONDON, liepos 19. — Anglijos valdžia šiandie gavo nuo Rusijos sovietų valdžios notą, kurioj pažymima, kad Rusija yra pasirengusi daryti mušių paliaubą ir taiką su Lenkija.

Notą pasiuntė Rusijos užsienio reikalų komisaras, Jurgis Čičerinas. Tai yra atsakymas į Anglijos pasiulymą kai del paliaubos mušių ir taikos konferencijos.

Savo notoj Rusijos sovietų valdžia daro naują pasiulymą, kurį dabar svarsto Anglijos ministerių kabinetas.

Bolševikai užėmė Lydą.

VARŠAVA, liepos 19. — Karo ofisas šiandie paskelbė, kad po atkaklaus mušio bolševikai užėmė Lydą —penkiasdešimts mylių į pietus nuo Vilniaus. Pietinėj Polesijoj bolševikai išvijo lenkų kareivius ir užėmė Dabrovicų kaimą.

Lenkai stengiasi sulaikyti rusus.

VARŠAVA, liepos 19. — Rusijos bolševikų armija, besiveržianti vakarų link, jau prisiartino netoli buvusios rusų-vokiečių mušio linijos — vakariniame Pripeto pelkių pakrašty. Čia lenkai bando atsiremti. Įvairiose fronto vietose eina atkaklus susirėmimai.

Bolševikai laimėjo daug derliaus.

Lenkai dabar traukiasi į pietvakarius nuo Lydos, kurią užėmė bolševikai, besiveržiantįs Nemkui Grodno.

Bolševikų užpludimas skersai Lietuvos teritoriją suteikė jiems daug derliaus, kurį buvo pasisėję lenkai; javai jau nupiauti ir stovi gubose.

Lenkai gyventojai skubiai bėga nuo bolševikų. Kaimiečiai visus kilius užtvenkę varomais galvijais ir vežimais, prikrautais įvairia manta.

Iškraustė amerikiečių maistą.

Maisto reikmens, sukrauti Bialstogės sandeliuose vaikų šelpimui, kuriuo rupinosi American Relief asociacija, tapo sukrauti į vagonus, kad nuvežus į saugesnę vietą. Pabėgėliai, esantįs Bialstogės apygardoj, taipjau tapo perkelti kitur — atsargumo delei.

Vejas lenkus — pietuose nuo Vilniaus.

LONDONAS, liepos 19. — Pasak Maskvos pranešimo, datuoto praeitą nedėldienį, bolševikai energingai veja lenkus — pietvakariuosna nuo Vilniaus. Lydos ir Baronaičių apielinkėj, sakoma, bolševikai pasiekė labai svarbių punktų, butent, rytuose nuo Baronaičių.

"Mes užėmėme liniją Lan upės kryptimi, į vakarus nuo Slucko — pažymi pranešimas. Priešo ataka ant Dubno tapo atmušta su dideliais jam nuostoliais.

"Pranešama apie atkaklų mušį Krymo fronte, į pietus nuo Oreckofo."

True translation filed with the post-master at Chicago, Ill., July 20, 1920 as required by the act of Oct. 6, 1917

ITALIJA MOBILIZUOJA KARIUOMENĘ.

Gal susirems su jugo-slavais.

WASHINGTON, liepos 19.— Jugo-Slavijos legecija šiandie čia gavo kablegramą, kur sakoma, kad Italija siunčia savo kariuomenę prie demorkacijos linijos, skiriančios Jugo-Slaviją nuo Italijos. Tai esą daroma pridėjant naujų sumišimų Dalmatijoj.

Pranešama, kad Logatetz'e atsiųsta regimentas infanterijos ir artilerijos. Gi 151 ir 152 Sassari brigados regimentai atvykę Trieste'an.

Kilę prieš jugo-slavus sumišimai Trieste, sakoma, parsimetę visu Istrijos pakraščiu. Jų pasekmės tokios, kad Paloje sunaikinta daugybė stavasčių.

Pranešimas sako, kad Fiume "ardi'sai (l'Annunzio kareiviai) ir italai gyventojai užpuolė, išplėšė ir padegė jugo-slavų dirbtuves. Jugo-slavų bankai išplėšti. Jugo-slavų laivai, esantįs prieplaukoj, padegti."

True translation filed with the post-master at Chicago, Ill., July 20, 1920 as required by the act of Oct. 6, 1917

TURKIJA PRIVALO PASIRAŠYTI TAIKĄ.

KONSTANTINOPOLIS, liepos 19. — Praeitą nedėldienį čia sugrįžo iš Paryžiaus didysai Turkijos vasryras, Damad Ferid Paša. Jo atvykimas buvo laikoma dideliausioj slaptybėj, kadangi mat bijotasi pasikėsinimo ant jo gyvasties. Tuoj po to, kada jis atvyko, jį pasikvietė pas save sultonas.

Feridas pranešė, kad padėtis delei taikos su talkininkais esanti beviltė. Jo manymu, Turkija privalo pasirašyti ją taip, kaip ji sudaryta. Nenorėdamas prisiimti delei visa to atsakomybės, sultonas pasikvietė į savo palocių visų klesų atstovus, kad patyrus jų nuomones šituo klausimu.

MINEAPOLIS, liepos 19. — Du nepažįstami banditai šiandie čia užpuolė Quaker Creamery kompanijos iždininką. Atėmė penkis tukstančius dolerių.

True translation filed with the post-master at Chicago, Ill., July 20, 1920 as required by the act of Oct. 6, 1917

Riaušės Irlandijoj

Užpuolė kareivius; apie 60-70 kareivių sužeista.

CORK, Irlandija, liepos 19.— Šiandie, apie trečią vedandą rytą, kuomet du militariniai vežimai ėjo Cork miesto gatvėmis, juosius užpuolė civiliai gyventojai ir sunaikino — bombomis. Apie šešiasdešimts ar septyniasdešimts kareivių tapo sužeista. Riaušininkai pede dę į juos dvidešimts devynias bombas.

CORK, liepos 19. — Praeitą naktį šis miestas buvo dideliausiam išgąsty. Tai pasekmė kilusių gatvėse mušių, kurie prasidėjo po to, kada vienoj gatvėj buvo subadyta keturiasdešimts du žmones, jų tarpe du mirtinai. Apie dešimtą valandą naktį visose dalyse miesto prasidėjo šaudymasi. Šį rytą sužinota, kad vienas žmogus yra nušautas, o keturiolika sužeista.

True translation filed with the post-master at Chicago, Ill., July 20, 1920 as required by the act of Oct. 6, 191

KONTRREVOLIUCIONIERIAI TERORIZUOJA GYVENTOJUS.

VLADIVOSTOK, liepos 18. — Gauta iš Nikolsko žinia sako, kad japonai tenai rengiasi prie visiško išsikraustymo iš Trans-Baikalo.

Padėtis Imos apielinkėj (palei Vladivostoko-Charbaravsko geležinkelį) nesusitvarkiusi. Kontrrevoliucionieriai terorizuoja visą apskritį — areštuodami ir žudydami gyventojus. Mažas burelis rusų milicijos yra vienintelė gyventojų apsauga.

MUSŲ DALRYMPLE JIEŠKO "BYRO SU KIKU".

Bus, bus tiems saliuninninkams — sako karingasai majoras.

CHICAGO. — Tuli juokdariai sako, kad jeigu Chicaga neturėtų šauniojo prohibicijos oficerio, majoro Dalrymple, tai ji butų nuobodžiausias visame pasauly miestas. Dabar kas kita. Chicaga turi šaunų oficerį, kuris niekuomet neužmirštąs palinksminti nuliudusius ir sudrausti perdaug linksmius chicagiečius.

Šiakite. Musų majoras dabar ėmęs jieškoti "byro su kiku". Mat, "kai kur" ir iš "kai ko" jisai sužinojęs, kad tuli bravorai gaminą alų, turintį daugiau kaip 1 nuoš. alkoholiaus. O ištrošku sieji chicagiečiai šitą "byrą su kiku" labai gerią.

Musų majorui tatai (labai suprantama, delko) nepatinka ir jis butinai užsimanęs sujieškoti tą "byrą su kiku". Sujieškosiąs jį, konfiskuosiąs, o gamintojus ir pardavinėtojus (saliūninninkus) patupdysiąs šaltąjan. Tada jiems bus, tada jie pamatys — sakąs musų majoras Dalrymple.

Vyrai, apsižiurėkite: ar jusų "byras" ne su "kiku".....

ORAS.

Chicagoj ir apielinkėse — Giedri, truputį šilčiau.

MUSŲ KANDIDATAS.

Drg. Eugenius Debsas — Socialistų Partijos kandidatas į prezidentus. Paveikslėlis nuimta Atlantos kalėjime, kur jisai įkalintas — dešimčiai metų.

True translation filed with the post-master at Chicago, Ill., July 20, 1920 as required by the act of Oct. 6, 1917

VOKIEČIAI NORI NAUJO BALSAVIMO.

BERLINAS, liepos 17 (suvėlinta) — Vokietija yra taip patenkinta pasekmėmis plebescito rytinėj ir vakarinėj Prusijoj, kad dabar ji nori idant butų leista tą patį padaryti ir tame "koridoriuje," kuris duoda Lenkijai priėjimo prie Danzigo. Šitokį pasiulymą ji rengiasi įteikt talkininkams.

ATSTATYS DAUG GELEŽINKELIEČIŲ.

Apie dvylika tukstančių darbininkų neteks darbo.

PHILADELPHIA, Pa., liepos 19. — Pennsylvanijos geležinkelio kompanija šiandie pranešė, kad šią sąvaitę ji busianti priversta atstatyti dešimtą nuošimtį visų savo darbininkų. Tik viename rytų zone — į rytus nuo Altioona — busią atstatyta apie vienuolika ar dvylika tukstančių darbininkų.

Priežasčių neminima.

ŠUO ĮKANDO TEISĖJO SUNUI.

Teisėjas pertraukė posėdį.

CHICAGO. — "Pakłydęs šuo" vakar užpuolė teisėjo Crowe sunų ir įkandęs jam kojon. Teisėjas, išgirdęs apie šitą "užpuolimą," tuoj pertraukė teismo posėdį ir nuėjo pas sunų.

PINIGŲ KURSAS.

VAKAR, liep. 18 d., užsienio pinigų **kaina, perkant jų ne mažiau kaip už 25,000 dolerių, bankų buvo skaitoma Amerikos pinigais šiaip:**

Anglijos 1 svaras	$3.85
Austrijos 100 kronų	$0.75
Belgijos, už $1 ... frankų	$11.28
Finų 100 markių	$4.10
Francijos, už $1 ... frankų	$12.02
Italijos už $1 ... lirų	17.00
Lietuvos 100 auksinų	$2.70
(Lietuvos auksinai tai Vokiečių ostmarkiai; jų kursas toks-pat kaip Vokietijos markių).	
Lenkų 100 markių	$0.71
Norvegų 100 kronų	$16.55
Olandų 100 guldenų	$35.25
Švedų 100 kronų	$22.05
Šveicarų, už $1 ... frankų	$5.60
Vokiečių 100 markių	$2.70

Eksplozija kasykloj

Palaidojo aštuonis žmones.

PITTSBURGH, liepos 19. — Union Collieries kompanijos kasykloj, aštuoniolika mylių nuo Pittsburgo, šią naktį kilo didelė eksplozija. Eksplozijos metu kasykloj buvo aštuoni žmonės. Eksplozijos sunaikino išėjimą iš kasyklos ir tų žmonių likimas nežinomas. Manoma tečiaus, kad jie jau nebegyvi.

Skubiai taisoma sunaikintos įsileidimui į kasyklą įmones. Eksplozijos priežastis nežinoma.

EKSPLIODAVO LOKOMOTYVAS.

Du žmonės užmušta.

LLINOVA, Minn., liepos 18.— Vakar rytą eksplodavo Chicago and St. Paul kompanijos prekinio traukinio lokomotyvas. Eksplodavo kely į Kellogg'ą. Pečkurys ir inžinierius užmušta.

ORGANIZUOSIĄ "TIKRĄ DARBININKŲ PARTIJĄ."

Anglijos "kairiasparniai". rengiasi prie savo suvažiavimo.

LONDONAS, liepos 2 (suvėlinta) — Anglijos "kairiasparniai" ir kelių komunistinių sektelių sekėjai rengiasi prie "nacionalinės konvencijos," kuri įvyksianti rugpiučio 1 dieną. Suvažiavimą šaukia British Socialist party ir Worker's Socialist Federation (Sylvijos Pankhurst sekėjai) "kairiasparniai". Socialist Labor Party suvažiavime nedalyvausianti.

"Nacionalinės konvencijos" sumanytojai sako, kad galų gale ir Anglijos darbininkai turį įsikurti "tikrą darbininkų partiją."

SUŠAUDĖ SUKILĖLIŲ VADĄ.

MEXICO City, liepos 19. — Praeitą nedėldienį sušaudyta generolas Jesus M. Guajardo. Jisai vadovavęs sukilėliais prieš naująją Huertos valdžią.

GENERALIS STREIKAS TAMPICO.

Darbininkai grįžta darban.

MEXICO, City, liepos 19. — Generalinis streikas Tampicoj dar neužsibaigė, nors šiandie dalis geležkarių, geležinkeliečių ir šoferių nutarė grįžti darban. Aliejaus kompanijų darbininkai dar laikosi.

Streikas kilo todel, kad samdytojai atsisakė išpildyti darbininkų reikalavimus — padidinti algas.

APSIVEDĖ SULAUKĘS 83 METŲ.

Iš pirmo pasimatymo įsimylėjo ir...

LONG BEACH, liepos 19. — Čia apsivedė aštuonias dešimts trijų metų senis, Dennis S. Lewis. Iš pirmo pasimatymo jis ir jo nuotaka, 74 metų amžiaus Anna Foster, įsimylėję ir nutarę eiti pas kunigą.

Kanuolės riaušininkams malšinti

Baltveidžiai tarėsi nulinčiuoti tris negrus.

ASHVILLE, N. C., liepos 19. — North Carolinos valstijos gubernatoriaus Brickett įsakymu šiandie Graham miestelin pasiųsta valstijos milicija. Tai padaryta po to, kada gubernatorių pasiekė žinios, jogei to miesto gyventojai-baltveidžiai tariasi nulinčiuoti tris negrus, kurie laikomi vietos kalėjime ir laukia teismo del užpuolimo ant baltveidės moters.

Gubernatorius paliepė, kad tvarka turi but išlaikyta — "nežiurint kiek visa tai kainuotų."

Prie kalėjimo pastatyta trįs kulkasvaidžiai. Prie kalėjimo vaikšto apsiginklavę milicininkai.

True translation filed with the post-master at Chicago, Ill., July 20, 1920 as required by the act of Oct. 6, 1917

NUSIŽUDĖ KAIZERIO SUNUS.

BERLINAS, liepos 18. — Vakar naktį savo viloje, Patsdame, nusižudė jaunesnysis buvusio Vokietijos kaizerio sunus, princas Joachimas. Po to, kada princas padeido savin kulką, jis tuoj nugabenta į ligoninę, kur po kelių valandų pasimirė.

Pabėgo sukilėlių generolas.

LAREDO, Tex., liepos 18.— Čia gautomis žiniomis, vienas Meksikos sukilėlių vadas, dalyvavęs užpuolime ant Monterey miesto, generolas Pablo Gonsales, pabėgęs į Jungtines Valstijas.

Generolą Pablo Gonsales nereikia sumaišyti su kitu Meksikos sukilėlių vadu, generolu Pablo Gonsalez. Pastarasai nespėjo ištrukti. Jisai areštuotas ir bus atiduotas karo teismui.

Pavogė už 6000 dol. alkoholiaus

CHICAGO. — Šeši apsiginklavę banditai vakar užpuolė Industrial Alcohol kompanijos troką prie Elston ir Wade gatvių. Grąsindami vežėjui revolveriais, piktadariai iškrovė dvidešimt statinaičių alkoholiaus —viso už šešis tukstančius dolerių — ir pabėgo.

Komunistų--darbiečių byla

Valdžios advokatai ir vėl laimėjo.

CHICAGO. — Valdžios advokatai dar kartą laimėjo. Jie reikalavo, kad butų klausinėjama liudininkų ir apie tokius dalykus, kurie nieko neturi su kaltinamaisiais: apie generalinį streiką Seattle, Washington valstijoj, ir dagi Winnipege!

Teisėjas Hebel šitą reikalavimą išpildė. Poto valdžios advokatai pašaukė liudytų "buvusį draugą," Herry Wilsoną, kuris kaip dabar paaiškėjo, buvo valdžios mokamas agentas. Jisai todel išpasakojo savo prietikius su "draugais" — liudijo prieš juos kaipo konspiratorius, besikėsinančius nuversti valdžią.

True translation filed with the post-master at Chicago, Ill., July 20, 1920 as required by the act of Oct. 6, 1917

LENINO ARMIJOS ĮSIVERŽĖ ARMENIJON.

TEHERAN, Persija, liepos 19. — Armenijos valdžiai atsisakius išpildyti tulą Rusijos sovietų valdžios reikalavimą, bolševikų armija gavo įsakymą eiti pirmyn, ir dabar jau yra užėmusi Karabag provinciją. Bolševikai, kurie veikia kartu su turkų nacionalistų kariuomene, vadovaujama Mustafa Kemal Paša, savo veržimąsi dar tęsia.

Užsimušo septyni orlaivininkai.

TULSA, Okla., liepos 1.9 — Darant bandymus praeitą nedėldienį čia užsimušo orlaivininkai Albert W. Newson ir Robert F. Madkiff. Iškilęs 3,500 pėdų oran jų orlaivis umai sugedo ir nupuolė. Iš orlaivio liko tik vieni šipuliai.

COEUR D'ALENE, Idaho, liepos 19. — Trįs žmonės vakar tapo ant vietos užmušti, kuomet orlaivis, kuriuo jie skrido, umai sugedo ir nupuolė ant žemės.

OKLAHOMA City, liepos 19. —Du karininkai vakar mirtinai apdegė, kuomet jų orlaivis užsidegė ore ir nupuolė. Karininkų vardai: leitenantas Rolls Brown ir George Burleson.

Kol Markės Dar Pigios

Siųskit Pinigus Lietuvon

Naujienų Pinigų Siuntimo Skyrius pasiunčia pigiausiu budu pinigus Lietuvon į vietines paštas ir pilnai atsako už siunčiamus pinigus.
Pinigai taipgi siunčiami į lenkų užimtas vietas lenkiškomis markėmis.
Naujienų Pinigų Siuntimo Skyrius išduoda savo draftus arba čekius, kurie yra išmainomi bankuose Kaune, Panevėžyj, Šiauliuose, Raseiniuose, Virbalyje, Vilniuje, Liepojuj, o taipgi Berline, Vokietijoj.
Kol markės yra pigios, dabar apsimoka ne tik siųsti pinigų Lietuvon savo giminėms, bet ir pasidėti pinigų Lietuvos bankuose. Naujienų Pinigų Siuntimo Skyrius padeda taupymui pinigus Lietuvos, o taipgi ir Vokietijos bankuose.—
Visuose pinigų reikaluose kreipkitės į

NAUJIENŲ PINIGŲ SIUNTIMO SKYRIŲ
1739 S. Halsted St., Chicago, Ill.

Kas Dedasi Lietuvoj

Lietuvių tremtinių grįžimas iš Rusijos. — Kaunas, birž. 17. Lietuviai tremtiniai iš Petrogrado ir Šiaurinės Rusijos dabar per Estų kraštą grįžta Lietuvon. Lietuvos valdžios kreipėsi į Estų atstovybes Maskvoj ir Petrograde prašydama, kad lietuvių pasportus vizuotų.

Aukštieji Kursai Kaune. — Augštųjų Kursų pirmas semestras pasibaigė birželio 15 dieną. Kadangi Lietuvos universitetas buvo Vilniuje per 350 metų, tai naujo steigti Lietuvoj nemanoma: Vilniaus universitetas bus išnaujo atidarytas, kaip tik lenkai iš tos Lietuvos sostinės bus iškrapštyti. Tuo tarpu gi Kaune įkurta Augštieji Kursai. Pirmame semestre kursus lankė viso 508 studentai, tarp jų 168 mergaitės. Kursų vedėjas yra žinomas pedagogas Žemaitis. Dvidešimts penki docentai skaitė lekcijas, daugiausia lietuvių kalba. Buvo mokoma anglų ir francuzų kalbų. Iki naujų kursų pradžios, bus įtaisyti įkdžiamieji kursai tiems, kurie del karo negalėjo savo studijų baigti .

Lietuvos Juristų Sąjunga. — Lietuvos juristai įkurė Kaune Lietuvos Juristų Sąjungą. Jos valdyboje yra: Justicijos ministeris Noreika, advokatas Leonas ir advokatas Aug. Janulaitis.

LUOKĖ.

Čia žmonės aimainuoja labai del kelių taisymo, norėdami taisyti kožnas per savo žemę. Jeigu kuriam netektų, čia yra valdžios kelių, tikt ne ponų kelius važiuoti taisyti per keliolika varstų, o per savo žemę, kur keliai apleisti, negalima išvažiuoti. Taipogi aimainuoja ukininkai su vežimų statymu milicijantams bei kareiviams. Visai kartais bereikalo verčia. Mes prašome pamažinti skaičių milicijos. Toliau aimainuoja, kad negalima gauti medžiagos pasitaisyti triobos. Visur ima viršų prie miškų pirkimo perkupčiai turtuoliai. Reikėtų labiau padėti suvargusiems ukininkams, nes taip per netvarką gali Lietuvoje pritrukti duonos ir kito maisto. ["V-bė"]

NEMAKŠČIAI (Raseinių apskr.

Iš gegužės 28 į 29 d. Paižerių kaime buvo toks nelaimingas atsitikimas. Arkliniai kaimo vaikinai ganė naktį arklius, ir su savim turėjo vokišką šautuvą. Per naktį kiek šaudė, įleido į tutą šovinį, užtaisę šautuvą gatavai pasidėjo. Tuo tarpu, vieni nuėjo arklių apžiurėti, kiti sumigo, o du vaikinai likę vienas paėmė šautuvą ir pradėjo taikinti į antrą. Nepasijuto, kaip šautuvas iššovė, ir kulipka pateko į koją, kurią sueižė ir nudaužė kojos kaulą visai. Sužeis tąjį nuvežė į Raseinių ligoninę, bet kraujo daug nutekėjo ir sužeistasis po kelių dienų mirė. ["V-bė"]

ŽAGARĖJE NAIKINAMA TAUTOS TURTAS.

Žagarėje yra labai didelis parkas apie 40 dešimtinių. Prieš karą tas parkas buvo nuosavybė Narškino, dabar jis yra žinioje Lietuvos Valdžios. Nuo pat karo pradžios parkas yra naikinamas, o dabar dar uoliau tas daroma. Iškirsta miestelėnų apie 500 jaunučių medelių: beržų, lazdynų, aglaičių ir t.t. Nekurie stovintys parke tvobesiai sugriauta. Kučių lengai išbaigta imti. Šimet gi pradėta net pačiame parke kelti gegužinės; tokia gegužinė 9 gegužio buvo surengta ugnegesių; gegužinės vietai išpuošt iškirsta nemaža medelių; tukstančiai mistelėnų ir sodiečių — nesigailėjo žydinčių medelių skabinti, mat, čia "žalum—balum" be to nemadoj, apie publikos kultūriškumą nėra ko kalbėti. Parkas labai naudingas sveikatos žvilgsnių ir kitoms savo ypatybėms, bet nėra kas jį apgintų nuo naikinančios rankos. ["V-bė".]

UTĖNA (Utėnos apskr.)

Jau čia buvo beatpinganti duonelė ir arkliai. Rugių pudas buvo atėjęs į 25 rublius ruskiniais, o darbinius arkliai į 8—9 tukstančius. Dabar staiga vėl viskas pabrango. Jau už darbinį arklį mokama 15 ir net apie 20 tukstančių, rugiai pašoko į 50—60 rublių, miežiai—40 rub., pudui. Javų pabrangimą priskaitoma leidimui išvežti juos užsienin (Vokietijon). Tokios kainos sodžiuje biedniems ir be žemiams persurios Reiktų surasti priemonę, kad nuo turinčių parduoti butų paimama nekuri dalis ir parduodama beturčiams pigioms kainoms. Didelė nuoskauda daroma čia vertelgų arkliais. Čia ir taip jaučiama didelė arklių stoka. Daugelį rasime ukininkų ant žemės valako su vienu vos krutančiu kuinu. Per tai, žinoma, žemė apsileidžia ir jos našumas mažėja. O tokioms kainoms esant, tikrai reikia mažiuko pinigų, o tai tegal buti tik pas visoko pertekusius ukininkus. Tokios kainos, žydų mokamos, rodo, kad tie musų arkliai kažkur išvežami, gal Kuršėn, kame ir gi yra didelė arklių stoka, o gal ir Rusijon, kame už arklį mokama šimtais tukstančių. ["V-bė"]

KAM KENTĖTI?

Raumatizmo, neuralgijos ir raumenų gėlimai greitai nustoja, jeigu patrini su

PAIN-EXPELLER

Vaizbaženklis užreg. S. V. Pat. Ofise.

Žiurėk, kad gautum tikrąjį-garsųjį per daugiau kaip 50 metų.

Reikalauk, kad turėtų Ikaro (Anchor) Vaizbaženklį.

Pasportus Lietuvon Gauname su Viena Diena

DABAR LAIKAS SIŲSTI PINIGUS GIMINĖMS IR TAUPINIMUI ANT 7% MES TARPININKAUJAME

Lietuvos Prekybos ir Pramones Bankui

ATIDAROME TAUPINIMUI SĄSKAITAS IR GAUNAME PALIUDIJIMUS. PINIGAI PRIIMAMI PAGAL SKELBIAMĄ KURSĄ.

Baltic Consultation Bureau Korporacija

35 S. DEARBORN ST., CHICAGO. Antros lubos, durįs 206

Latvija.

Latvių laikinųjų įstatymų dėsniai.

Birželio 1 Latvių Steigiamojo Seimo priimtos laikinosios Konstitucijos (pamatinių Įstatymų dėsniai:

1. Latvių Suverenės Valstybės Valdžios reiškėjas latvių gyventojų vardu yra balandžio 17 ir 18 d. išrinktasis Steigiamasis Seimas.

2. Steigiamasis Seimas turi uždavinio išdirbti ir išleisti Valstybės pagrindinius įstatymus ir žemės reformą.

3. Steigiamasis Seimas leidžia rikitų įstatymų, kurie pasirodo reikalingi, jam posėdžiaujant, ir nusprendžia valstybės biudžetą ir kreditus.

4. Steigiamasis Seimas nusprendžia karo ir taikos reikalą ir patvirtina su kitoms valstybėms padarytas tarptautines sutartis.

5. Steigiamojo Seimo pirmininkas atstovauja valstybę prieš užrubežį, skiria Latvių ir priima svetimų valstybių diplomatinius atstovus. Jis skelbia valstybės vardu karą ir pasirašo tarptautines sutartis.

6. Vykdomoji valdžia priklauso ministerių kabinetui, kurio žinioje yra visos valstybės įstaigos ir aukščiausia karo valdyba.

7. Ministerių kabinetą sudaro asmuo, kurį tam pakviečia Steigiamojo Seimo prezidiumas.

8. Ministerių kabinetas atsako už savo darbus Steigiamajam Seimui ir privalo atsistatyti, jei jis parodo šio pasitikėjimą.

9. Latvių krašte yra asmens laisvė, gyvenamojo buto ir korespondencijos neliečiamybė, spaudos laisvė, žodžio laisvė, sąžinės laisvė, streik ųlaisvė, ką privalo laiduoti ir nuspręsti tam išleisti įstatymai.

10. Steigiamojo Seimo nariai gali bu patraukti atsakyti teisme, jei Steigiamasis Seimas tai nusprendžia trijų penktadalių dauguma.

11. Įvykinęs savo uždavinius Steigiamasis Seimas išsiskirsto.

Ryga. Latviai ruošiasi prie Baltijos valstijų konferencijos, kurią jie kviečia viduryj liepos m. Rygoje. Iš kviečiamųjų valstijų sutiko dalyvauti Suomija ir Estija. Lenkija sutinka dalyvauti tik tuomet, kad konferencijoj nedalyvautų Lietuva. Kviečiamos skandinavų valstijos: danai, švedai ir norvegai, atsisako dalyvauti konferencijoje, jeigu joje dalyvauja Lenkija. Jos paskelbė, kad joms su Lenkija nėr ko tarties, nes jų ir lenkų siekiai visai priešingi. Keblame padėjime randasi latviai. Pasikyietus vienus lenkus, nebus ir ko spręsti ir apie ką tarties. Prieš susibičiuliavimą, daug ko iš lenkų tikėjosi gauti ir daug lenkai žadėjo duoti, bet ligšiol latviai nieko negavo. Stingant maisto, latviai norėtų patu rėti gerus santikius ir su Lietuva, ir jie tikisi, kad pasiseks sukviesti skersuojančias tarp savęs valstijas konferencijon.

["V-bė"]

Mažojoj Lietuvoj.

Birželio 20 d. š. m. Mažosios (Prusų) Lietuvos lietuviai buvo surengę iškilmingą šventę, kurion buvo daug svečių ir iš Didžiosios Lietuvos. Tilžės "Rytojaus" bendradarbis šitaip tą šventę aprašo:

Lietuviai ant savo šventkalnio Rambynaus.

Graži, skaisti, maloni buvo diena šios šventės, šventės pirm Joninių.

Ėjome "apaštalų pėdomis" — pėsti ir basi. Pulkelis. Bet visi tvirti savo tautai pasišventę lietuviai-lietuvaitės. Kalbėdamosi ir giedodami palei Nemuno. Štai, jau ir Rambynus. Kopiame aukštyn. Ir esame tarp medžių, aukštų, senų, augusių iš musų tautos senovės šventkalnio. Žvelgiame žemyn, štai, kur musų Nemunas teka. Žvelgiame, ir štai, atplaukia vienas garlaivis, atplaukia ir kitas. Visi kupini lietuvių. Girdėti jų balsai — jaunimas gieda tėvynės giesmes-dainas. Juos lig Bitėnų praplaukiančius nuo kalno viršunės sveikiname čia jau susirinkę tilžiškiai. Skamba po medžiais Nemuno bangelės:

Nešim, broleliai, kalnop ugnis,
Ir musų kraštelis gražiai nušvis'.
Ugnis nebijo nakties tamsos,
Kad uždegtos vyro širdies drasos'.
Vyrų ranka bei tvirta dvasia
Ir visą tėvynę palaimina.

Giedame ir žvelgiame išsiilgstančiomis širdimis, ir štai, nuo Bitėnų link atplusta garlaiviais atplaukusieji klaipėdiškiai, šilokarčiamiškiai, rusniškiai, kaukėniškiai ir iš visų kitų Mažosios Lietuvos kraštų. Politiškieji "rubežiai" nedarė jokio skirtumo. Visi, kas tik savo lietuviškumu jautėsi broliais ir seserimis, supludo ant savo šventkalnio Rambynaus. Ir umai po medžiais ant musų šventvietės susirinko tukstančiai lietuvių-lietuviačių.

Ir prasidėjo šventė. Maži žiuri ir klausosi pasišventusiu išsiilgimu.

Šventė — musų šventė. Kaip rašyčiau apie ją? Ar kaip žmogus, kuris tik viską užsirašęs tai papasakoja, be jausmo, tik kaip atpasakotojas, arba kaip lietuvis, — iš širdies tai, kas jam iš lietuvių į širdį įėjo ir čia pasiliko tvirtai — įspudžiai šventės, lietuviams įsikalusieji ? Rašysiu, kaip šitas, iš širdies į širdis, kaipo lietuvis lietuviams.

Musų Vydunas susirinkusius pasveikina. Žiurime į jį, į musų tautos poetą. Kalba jis apie meilę į savo tautą ir tėvynę, kuri mus čionai suvedusi. Tyliai žmonės klausosi. Prašvito mums aušra nau josios gadynės. Štai, ir suskamba balsai klaipėdiškių ir tilžiškių giedotojų:

Prašvito aušra, toli už kalnelių
Ir naująjį amžių tėvynei apsako.
Verkta daug akelių suspindi rasa.
Atgijo senovė, jos garsas gaisruoja.
Nušvint išvaduota visa Lietuva.

Nušvint išvaduota visa Lietuva. Kur iš tamsybės išvaduota, čia turi buti šviesi. Laimingi lietuviai, išvaduotieji! Taip iš širdies į širdis mums reiškė musų Vydunas.

Prasidėjo supažindinimas. Užrašytieji vardai pašaukiami. Yra jų keli šimtai. Iš kelių tukstančių — bet ir tai ilgai trunka. Pasimato ir susipažinta lietuviai iš visų Mažosios Lietuvos kraštų, kurie kits kitu norėjo susižinoti. Ant visų veidų matyti spindi džiaugsmas.

Supažindinimą dar ne visai pabaigus, kaip tik jau išgirstame pranešant, jog garlaiviu atplaukia štai ir musų tautos brolių bei seresų iš Didžiosios Lietuvos. Tuoj jie sustos pas Rambynų ir užeis.

Iš Didžiosios Lietuvos! Vieni žiuri į kitus, ir džiaugiasi Džiaugiasi, galiausiai po tiek šimtmečių vėl galėsią savo broliais ir seserimis iš ten pasimatyti, susipažinti, pasidžiaugti. Lyg visiems iš širdies reikštų vėl musų Vyduno žodžiai:

Ir dega ugnis jau pasišventimo
Gyvs džiaugsmas rykauja, tėvynė pabudo.

Tėvynė pabudo! Štai, antai jau musų broliai, sesers ateina. Po keli, tai daugiau, ir vis daugyn, ir galiausiai lyg koks bičių spiečius, ilgas, platus. Pagiryj sustoja pulkelis mužikų. Ir vis dar žengia ir žengia artyn, paskęsta tarp musų. Žiurime: veidai — musų veidai; žvilgiai — musų žvilgiai, kalba, ištikro musų pačių kalba ir kalbanties iš jų visų kaip ir musų reiškiasi ta pati dvasia. Ar ir galima? Tokius šimtmečius buvome nuo kits kito atskirti, ir per atskyrimo bei nevalnybės laikus "verkta daug ašarėlių" — o štai, nei jie, nei mes neišnykome, bet viernai palaikėme musų prabočių palikimą iki šiai dienai. Iki šiai dienai, kur vėl "atgijo senovė, jos garsas gaisruoja" ir "nušvint išvaduota visa Lietuva". Mus skyrusios dienos sugriuna, ir pirma kartą išnaujo nuo dabar vėl draugiškai ateičiai abiejų vėl suvienytų Lietuvos kraštų lietuviai, išvaduoti, susirenka ant savo tautos šventvietės Rambynus.

Klaipėdiškiai ir tilžiškiai giedotojai kviečia artyn: Paskamba Vyduno sielos žodžiai:

Nešim broleliai kalnop ugnis!
Ir musų kraštelis gražiai nušvis!

Vydunas ateinančius pasveikina. Ant daug akelių suspindi ašarėlių.

Užlipa ant stalo kunigas Tumas, brolis iš Didžiosios Lietuvos. Garsiai ir širdingai jo žodžiai nuskamba toli. Sveikina Mažosios Lietuvos lietuvus. Mes ne kirvius ant Rambynaus atnešėme, bet laimę širdies, šitą laimę su kits kitu pasidalinti. Laimę laisvės, nesa dabar laisva musų tėvynė! sako jis. Laisva ir nepriklausoma. "Valio nepriklausomoji Lietuva"! Valio! Valio! rykauja iš tukstančių lietuvių širdžių — alda per Rambynaus girias, kaip jau šimtmečius čionai nebegirdėta, — alda džiaugsmingai. Muzika suskamba ir iš tukstančių burnų pasigirdi musų tautos imnas:

"Lietuva Tėvynė musų..."

Bet kas tai? Žvelgiame mes Mažosios Lietuvos lietuviai į kits kitą — tarsi nauja gyvybė šiandien ant šio kalno prisikėlusi. Nors taip giedant dar nebuvome girdėję. Tie musų broliai ir sesers iš Didžiosios. Gieda visi tokiu pašventimu, ir taip švelniai-maloniai, o tačiau taip galingai-pergalingai — iš tiesos, mums liekti tik klausyties — ir — ir — kur musų gyvumas prieš šitąjį! Sujundame! Nevienam ištryška ašarėlių.

"Ir šviesą ir tiesa mus' žingsnius
telydi.
Tegul meilė Lietuvos dega musų širdyse."

Nualdo balsai. Štai, kalba musų Gaigalitis. Pasveikinamas garsiu rankų plojimu. Musų Rambynus buvo griuvęs. Bet musų pačių žmonės jį vėl aptaisė, kad sustojo griuvęs. Pons Dievs padėjo užaugti medžiams, jis padėjo subusti ir atgyti musų tautai. Šiandie galime pasimatyti ir džiaugtis valnoje musų tėvynėje, kalba jis. "Valio nepriklausomoji Lietuva!" Žmonės rykauja, — rykauja, ir štai, iš žmonių pulkų, kiek apačioj, didelis burys kauniškių seselių bei brolelių lietuvių — giedotojų choras. Ir gražiai-taisyklingai-maloniai iš jų širdžių ir burnų paskamba musų tautos visas imnas: "Lietuva, tėvynė musų." Bet ir tik galėjimas giedoti. Toli negaliu užmatyti, nesa ankštai apie mane stovi musų šono lietuvių. Bet ir šitame ankštame apskritume matau, kaip visi klausosi — stebisi, gerėjasi. Vienas šalia manęs sako: "Iš tikro, nežinojau, kad jie ten taip giedoti moka". Jie moka.

(daugiau bus).

AŠ, ALENA KOSTOVSKA, RODAUSI VISAI PUBLIKAI AKYSE.

Kas mane išgelbėjo nuo vargiančių ligų? Salutaras Bitteris. Aš per praeitus 4 metus buvau vos tik gyva. Aš kentėjau nuo nevirinimo pilvo ir dispepsijos. Mažai tegalėdavau valgyt ir suvalgytas maistas suteikdavo daug man nesmagumo — atsiliepdavo skilvyj skausmai, rėžimas, gurgimas vidurių. Diegliai suimdavo po krutine, šonuose ir strėnose. Niekur aš negavau pagelbos del savo sveikatos. Bet kada aš pradėjau reikalauti Salutaras Bitteris ir Salutaras Regulatria del moterų, pradėjau gerai jausties, gerai valgyti ir dirbti, pasidarė smagu viskas. Per 6 mėnesius aš savo paveikslą nebegaliu pažint ir palikau laiminga naudodama Salutaras Bitteris. Kaina $1.25. Galima gaut geresnėse aptiekose, o kur negalima gaut, kreipkis pas:

SALUTARAS CHEMICAL INST.
J. Baltrėnas, prof.
1707 Halsted St., CHICAGO, ILL.
Užlaikome žoles nuo visokių ligų.
Šitą apgarsinimą turėtų perskaityt kiekviena, iškirpt ir pasilikt.

Kur Bakužė Samanota

Gaidos vienam balsui
ir
Fortepianui
Parašė
Stasys Šimkus
Antra laida
Kaina 50 centų

Šių gaidų jau nedaug yra. Todel kas jų nori gauti, privalo pasiskubinti su užsakymu.

NAUJIENŲ KNYGYNAS
1739 So. Halsted St., Chicago, Ill.

SERGANTI ZMONES

Gydoma chroninės ligos.. Pilna diagnoza Serum del privatiškų ligų. Franciuzišku daktarų gydymas del Kraujo ligų.

Dr. J. Van Paing 2221 So. Kedzie Avenue Val. 1—3; 7—9 po piet

Phone Boulevard 491

ASHLAND JEWELRY MUSIC STORE

Deimantai, Laikrodžiai,

Auksybė, Columbijos Grafonolas ir lietuviški naujausi rekordai.

4537 S. Ashland Ave., Chicago, Ill.

LIETUVON— užrašykite savo giminėms ir pažįstamiems NAUJIENAS. — Lietuvos žmonės Amerikos Naujienas labiausia mėgsta.

Sergekit šitą vietą

ATIDARYMO PRANEŠIMUI

SUSIVIENIJUSIŲ FABRIKANTŲ IR JOBBERIŲ

ČEVERYKŲ IŠPARDAVIMO

COLISEUME

H. LEIBOVITZ

1555 West 12-th Street
Kampas Ashland Ave.

Aš busiu savo ofise Nuo 4 val. po pietų iki 8 val. vakaro.

Nedėliomis uždaryta per visą dieną.

SVEIKATA TAI TURTAS IR LAIMĖ

Dabar Pirma

Per ilgą laiką aš sirgau ir tiek buvau suvargęs, nuslabęs kad net ir gyventi buvo atsibodę, kiek uždirbdavau tai visą daktarams ir išmokėdavau, ir buvau pristygęs vilties, kad bepasveiksiu.

Mane kankino vidurių nedirbimas pilvalio nuslabnėjimas, skilvio nemalimas ir nervai; skaudėdavo galvą, po krutine, strėnas ir tt. neturėjau apetito ir neskanius atsirugėjimus; abelnai buvau visas suvargęs..

Matydamas, kad niekur negaunu pagelbos, ėmiau tyrinėti pats. Ir man tiek pasisekė surasti vaistus, vardu SALUTES STOMACH BITTERIS ir į 6 mėnesius palikau sveikas ir tvirtas, ir dabar čionai aš pasirodau visuomenei; taipgi yra tukstančiai žmonių pasveikę nuo SALUTES BITTERIO ir dėkavoja jo Geradėjystei.

Taipgi veliju ir jums, kurie tik norite buti sveiki ir tvirti tai naudokite SALUTES BITTERI ir jum suteiks sveikatą, sudrutins vidurius ir prašalins galvos, pakrutinės ir strėnų skausmą ir abelnai visus nesmagumus prašalins, ir suteiks gerą apetitą, miegą ir tvirtumą raumenų (muskulų), taipgi yra labai naudingu nuo influenzos ir nuo kitų ligų. Pertai jį gali visur laikyti ir pardavinėti, kaip aptiekose, karčiamose ir tam panašiose vietose ir jis yra tokis pat kaip kad pirma buvo, šlapiuose laikuose kaina: 1 bonka $1.50; 2 b. $3.00; 4 b. $5.25; 6 b. $7.50; 12 bonkų $14.00.

Reikalaukite aptiekose ar tam panašiose vietose, o jei negali gauti, tai reikalauk tiesiai iš Salutes Manufacturing Co. Taigi norėdami greit aplaikyti siųsk sykiu su užsakymu ir Money Order del padengimo lėšų viršui nurodyta kaina, o mes aplaikę,tuoj prisiųsime del tamitų reikalaujamų gyduolių.

Pasarga: Prisiuskite tikrą ir aiškų savo antrašą ir adresuokit taip: SALUTES MANUFECTURING,
By P. A. BALTRANAS CO.
616 W. 31st St., Chicago, Ill. Tel. Boulevard 7351

VIENATINIS REGISTRUOTAS RUSAS APTIEKORIUS ANT BRIDGEPORTO

VYRAMS IR SUAUGIEMS

Akiniai aukso rėmuose nuo $3.00 ir augščiau. Sidabro rėmuose nuo $1.00 ir augščiau. Pritaikome akinius uždyką. Atminkit: Galvos sopėjimas, nerviškumas, akių skaudėjimas, užvilkimas ir tt. yra vaisiais įvairių ligų, kurios gali buti prašalintos gerų akinių pritaikymu. Ityrimas uždyką. Jei parėti ar skauda akis. Jei jos raudonos, jei galva sopa, jei blogai matai, jei akis silpsta, netęsk ilgiau, o ieškok pagelbos tuojaus, kur kiekvienam pritaikoma akiniai uždyką. Atmink, kad mes kožnam gvarantuojam akinius ir kiekvienam gerai prirenkam

S. M. MESIROFF, Ekspertas Optikas.

Jei jus sergate ir reikalaujate patarimo arba vaistų, ateikit pas mane. Aš buvau aptiekorius Rusijoj virš 10 metų, Amerikoj 15 metų. Aš duodu patarimus DYKAI. Galiu padaryti bile kokius rusiškus vaistus. Aš rekomenduoju tik GERUS daktarus. Aš esu draugas žmonių.

S. M. Mesiroff, 3149 S. Morgan St., Chicago, Ill.

IŠTIKIMAS GYDYMAS
PASITARIMAS RUPESTINGAI SLAPTAS

DR. B. M. ROSS
Physician & Surgeon

Vyrų, kurie serga chroniškomis ligomis, kraujo užnuodijimu, inkstų, puslės šlapimo ir visomis privatinėmis ligomis.

35 So. Dearborn St., kampas Monroe St.
Crilly Building—ruimas 506. Imkite elivatorių iki 5-tų lubų, Chicago, Ill

DVIDEŠIMTS AŠTUONI METAI PRAKTIŠKO PATYRIMO

Valandos kasdien nuo 10 ryto iki 8 vak. Nedėliomis nuo 10 ryto iki 1 po piet. Utarninkais ir Ketvergaies nuo 10 ryto iki 4 val. po piet.

KAS TARNAVO ARMIJOJE?

Pasekmingai pajieškom DOVANAI (60 dol. "BONUS" kiekvienam, kuris tarnavo kad ir tiktai vieną dieną Amerikos Armijoj) už "ALLOTMENTS" "Liberty Bonds", PINIGUS UŽ ŽAIZDAS ir visokius SUŽEIDIMUS. Jeigu pametėte "discharge" mes galime gauti kitą čion! Kreipkitės ir su kitais reikalais. Kalbame lietuviškai.

L. MERKEN Kontoras Notaro
710 West 14-th St., Chicago, Ill.

ELEKTRA

Šviesą ir pajiegą suvedame į senus ir naujus namus, taipgi į dirbtuves. Cash arba ant išmokėjimo.

Pirmutinė Lietuvių Elektros Korporacija Amerikoje

THE BRIDGEPORT ELECTRIC CO., Inc.
A. BARTKUS, Pres.
1619 W. 47th St. Tel. Boulevard 1892. Chicago, Ill.

FEDERAL LAND AGENCY & LOAN COMPANY
Pigiausiai parduoda žemes, Farmas ir Visokius Namus ant Lengviausių Išmokėjimo Išlygų.
666 W. 18th Street, Chicago, Ill.

Ligos paeinančios nuo prastų dantų.

C. K. Cherrys, D. D. S.

Daktaras Charles Mayo pasižymėjęs chirurgas, sako: "Žmonės ateityj mirs ne tiek nuo epidemijų, kaip praeitais laikais, kiek nuo menkų skaudulių atsirandančių augščiau apykaklės".

Tas pasakymas yra labai drąsus, vienok jis nėra tuščias. Daugelis, kurie atydžiai tirinėja ligas, jų priežastis, atsiradimo vietas ir budus, sutinka su tokiu pareiškimu.

Dantįs yra vieni tų "augščiau apykaklės" organų, kurie dabartiniais laikais dažnai kaltinami kaipo prižastis įvairių kuno suirimų. Mat, kuno sutaisymas yra toks, kad kiekviena dalis, kiekvienas organas arba audinys atlieka savotišką veikimą į viens kitą. Kaip vienam tekiniui suirus visa laikradžio veikmė liekasi pažeista, taip tam tikram organizmui nustojus normaliai veikti, visas kunas turi nukentėti.

Sugedę dantįs netik kad negali prideramai atlikti savo funkcijų, bet jie tampa priežastįs įvarių kuno ligų. Dantų svarbiausias uždavinys yra kramtyti. Kramtymo tikslas yra sumalti maistą į smulkes dulkes, kurios butų lengvai išvirškinamos skilvyje. Jei žmogus stokuoja daugelio dantų arba turi sugedusius prastus dantis, jis kad ir ilgai kramto, visvien maisto negali taip sukramtyti, sumalti, kaip su sveikais dantimis. Be to, didžiausis blogumas dar tas, kad be gerų dantų žmonės paprantą ryti čielus, tik apžlebčiotus kąsnius. Pilvui pasidaro milžiniško darbo, kurio jis atlikti negali. Vėliaus ar ankščiaus jis turi pasiduoti, ir neįsvirškintas maistas eina į žarnas. Ten jis pradeda puti. Puvimo pasekmės esti: sukietėjimas vidurių, stoka kunui maisto ir įsisunkimas į kraują nuodingų puvimo medžiagų. Virškinimo sistema per laiką sugenda, kraujas nusilpnėja ir žmogus tampa ligų suka.

Bet tai dar ne visa. Didžiuma žmonių kenčia nuo to. Vieni geria magnezijos druskas, kiti vartoja minkštesnių maistų treti eina pas dentistą naujų dantų. Šios priemonės gelbėti jiems pratęsti gyvastį, vienok virškinimo sistema kaip jau suardyta, taip dažniausia ir pasilieka.

Ne visi dantįs yra normališki, kokius mums gamta suteikia. Randasi tokių, kurie yra retai susodinti, išsikraipę arba kruvoms susigrudę žanduose, padarydami įvairius praskiepus, kišenes ir lentynas, kur maistas užkliuva ir pasilieka puti. Puvančios medžiagos yra nuodingos ir dvokia. Užtai apleistos burnos, kur dantįs niekados nevalomi, panašios į kiaulių kutes; ir savininką tokios burnos nuolat ėda bakterijos ir nuodija jo organizmą.

Bet dantįs irgi genda. Tik skylutė spėjo atsirasti, ji prisipildo maisto liekanomis. Bakterijos čia vėl ima puotauti, ardo danties strukturą ir siunčia sistemon savo pragaištingus vaisius. Juo labiau išgedęs dantis, juo didesnė dirva bakterijoms veistis. Dantis pradeda gelti. Žmogus vartoja ir kiša dantinką įmanydamas. Skausmas sustoja. Viskas rodosi gerai ir šimtai žmonių vaikščioja su ištrupėjusiais dantimis, kurių šaknyse tunoja nesuskaitomos daugybės mikrobų. Pagalios jie sunaikinę persiveržia per šaknų galunes į tolimus esančius audinius ir pradeda juos naikinti.

(Bus daugiau).

Tel. Canal 6222
DR. C. K. CHERRYS
LIETUVIS DENTISTAS
2201 W. 22nd & So. Leavitt Sts.
CHICAGO.
Valandos: 9:30 ryto iki 12 dieną, nuo 1 po pietų iki 8 vakare.

Dabar Lietuvos Valdžia —

Nori kad visi Lietuviai ir Lietuvaitės, manantieji grįžti į tėvynę taupintų pinigus ir pasinaudotų jiem patiems prigulinčia proga. Ar taupinat pinigus tam tikslui? Jeigu ne, tai pradėkite tuojaus su

Metropolitan State Bank

Jis yra po valstijos valdžios priežiura.

Kapitalas ir perviršis $245,000.00
Turtas $1,300,000.00

Direktorių ir šėrininkų turtas daugiau kaip dešimts milijonų.
Nuošimtis priskaitomas kas mėnesis. Už padėtus pinigus taupinimui iki 20-tos dienos liepos nuošimtis bus priskaitomas už visą mėnesį.
Pinigus galite atsiimti kada tik norite.
Miesto Chicago ir Cook pavieto valdžios laiko pinigus šiame Banke.

Metropolitan State Bank

2201 W. 22 St., Kampas Leavitt St.

Banko Valandos
Kasdien nuo 9 yal. vyto iki 5 val. vakaro. Utarninkais ir Subatomis iki 8:30 valandų vakaro.

SURAŠAS PASIŲSTŲJŲ LIETUVON SKRYNIŲ PER LIETUVOS PREKYBOS BENDROVĘ.

Priimtos Skrynios Kaune kada, kokios ir kieno.

Diena	Siuntėjas	Kas priėmė	Bakso No.
Geg. 5	Stanislovas Armonavičius, 23 Bilerica St., Moston, Mass.	Marijona Armanavičienė Seredžiaus apskr.	261
Geg. 5	Simonas Balčiunas, 290 E. St., So. Boston, Mass.	Marijona Balčiunienė, Panemunės.	359
Geg. 5	Jonas Glineckis, 297 Silver St. S. Boston, Mass.	Simonas Glineckis,	207
Geg. 5	Motiejus Kacinauskas, 18 Intervale St. Montello, Maaa.	Antanas Ambrulaitis,	455
Geg. 5	Stanislovas Mačulaitis, 57 Arthur St., Montello, Mass.	Marijona Kacinauskienė,	465
Geg. 5	Jonas Liomonas, 372 Athens St., S. Moston, Mass.	Veronika Liomonienė,	439
Geg. 5	Agota Sinkevičiutė, 166 Bolton St., S. Boston, Mass.	Vencentas Sinkevičius	143
Geg. 5	Antanas Ulozas, 83 Watkins Terrase, Rochester, N. Y.	Antanas Ulozas,	299
Geg. 5	Pranas Viraks, 414 W. B'way, S. Boston, Mass.	Marijona Virakienė	482, 483, 480
Geg. 5	Antanas Zdanavičius, 851 North St., Rochester, N. Y.	Povylas Zdanavičius	419
Geg. 6	P. Gelazis, 279 Bolton St., S. Boston, Mass.	Uršulė Gelažienė,	39
Geg. 6	Kun. F. Kemėšis, 381 Westminster Ave., Detroit, Mich.	Margarieta Kemešaitė,	502
Geg. 6	Frank Masaitis, 31 Charles Pl., Athol, Mass.	Marijona Mikštienė,	66
Geg. 6	Antanas Petrulevicz, Franklin Turnaw Hospital, Box 463, N. Jery, N. J. (?)	Liudvikas Petrulevicz,	474
Geg. 6	Juozas Pralinskas, 113 Swanzee St., Athol, Mass.	Lionginas Poliokas,	98
Geg. 6	Jonas Rulis, 321 Edward St., Rockford,	Mikolas Majauskas,	470
Geg. 6	Jonas Sadzis, 66 Linden St., W. Lynn, Mass.	Kajietonas Sadzis,	256
Geg. 6	Martinas Zebrauskis, 1840 W. 46 St., Chicago, Ill.	Ona ir Benediktas Zebrauskai	343
Geg. 4	Stanislovas Bukauskas, 18 James St., Waterbury, Conn.	Zofija Bukauskienė,	
Geg. 4	Jonas Jancaitis, 2187 Russel St., Detroit, Mich.	Simonas Jancaitis,	300
Geg. 7	"Darbininkas",	Kun. Karpavičius	419
Geg. 7	A. Losius, 180 Mt. Pleasant St., Athol, Mass.	Kazis Losevicius	68
Geg. 7	Petras Firevičius, 292 Silver St., S. Boston, Mass.	Ona Firevičienė,	93
Geg. 7	Frank Masaitis, 31 Charles Pl., Athol, Mass.	Marijona Maitelienė,	121
Geg. 7	Baltrus Povilaitis, 55 John St., Hartford, Conn.	Katrina Pivilaitienė,	
Geg. 7	Antanas Kuckelis, 41 La Salle St., New Britain, Conn.	Kasparas Kuraskas,	536
Geg.	P. Lipskaitis, 15 Grace St., Worcester, Mass.	Uršulė Luksaitienė	252
Geg. 7	Romald Jurevičius, 86 Bettles St., Brockton, Mass.	S. Jurevičienė,	365
Geg. 5	Jonas Lomanas, 372 Athens St., S. Boston, Mass.	Veronika Lomonienė,	
Geg. 5	Pranas Viraks, 414 W. B'dway, S. Boston, Mass.	Marijona Virakienė,	
Geg. 5	Zilioniutė, 61 Governor St., Hartford, Conn.	Juozas Jociunas,	
Geg. 5	Stasys Anankas, 27 Millbury St., Worcester, Mass.	Antanas ir Pranciškus Anankas,	
Geg. 5	B. Vaitekaitis, 28 Ward St., Worcester, MaMass.	Jonas Ananka,	
Geg. 8	J. Sagatosky, 95 C. St., S. Bostan, Mass.	Motiejus Kalvaičius,	2
Geg. 8	M. Kabisaitis, 11 Linden St., Athol, Mass.	Jokubas Kabisaitis,	170
Geg. 8	W. Sabaliauskas, 2337 S. Leavitt St., Chicago, Ill.	Liudvikas Sabalauskas,	missing
Geg. 8	Jonas Baltrasaitis, 1320 — 49 St., Cicero, Ill.	Elzbieta Svagždienė	243
Geg. 8	Viktoras Mironcikas, 27 Union St., Hartford, Conn.	Juozapas Mironsikas	344
Geg. 10	Jonas Paltanavičius, 33 Sigel St., Worcester, Mass.	Juozas Juodsniukis,	311
Geg. 10	Antanas Paltanavičius, 5 S. Harlem St., Worcerter, Mass.	Ona Geguzienė,	509
Geg. 10	Kun. J. Kazakas, 1800 W. 46 St., Chicago, Ill.	Stanislovas Kazakas	524
Geg. 10	Kazimieras Rasimas, 239 Ames St., Montello, Mass.	Mikolas Rasimas	84
Geg. 10	Ignacas Burokas, 351 Portland St., Cambridge, Mass.	Benediktas Burokas,	50
Geg. 10	Mikolas Lutkus, 34 McLean St., Boston, Mass.	Stasius Lutkus	185
Geg. 10	Zogmas Strasiunskas, 194 Athens St., S. Boston, Mass.	Jokubas Strasiunskas,	30
Geg. 10	Petras Slaninas. 271 Silver St., S. Boston, Mass.	Vincentas Slaninas,	307
Geg. 10	M. Žemaitukė. 18 National St., S. Boston, Mass.	Juozapas Žemaitis,	443
Geg. 10	Franciškus Baltutis, 68 Tremont St., Norwood, Mass.	Petronėlė Baltusis,	149
Geg. 10	Kun. V. Taškunas, 22 Chapel St., Norwood, Mass.	Veincentas Taskunas,	435
Geg. 10	J. M. Bacevičius, 1803 S. Main St., Rockford, Ill.	Petras Bacevicius,	263
Geg. 10	Joseph Matulevičius, Broadway, S. Boston, Mass.	Marijona Matulevičienė,	458
Geg. 10	Kazimieras Rasimas, 239 Ames St., Montello, Mass.	Zofija Karisaitė,	96
Geg. 10	Petras Gudaitis, Box 32, Lincoln, N. H.	Baltrameijus Gudaitis,	9
Geg. 10	Alexandra Lukoševičia, 18 Ntional St., S. Boston, Mass.	Antanas Jonas Lukeševičia,	436
Geg. 10	Stanislovas Blusis, B 116 Harvard St., Cambridge, Mass.	Teklė Blusis,	59

(Bus daugiau).

LIETUVIŲ PREKYBOS BENDROVE
BANKIERIAI
Tarnauja lietuviams
SIUNČIAME PINIGUS LIETUVON: doleriais arba auksinais pagal dienos kursą.
PARDUODAME Laivakortes
IŠRUPINAME Pasportus
SIUNČIAME TAVORUS LIETUVON
Reikalaudami platesnių informacijų rašykite sekančiu adresu:
LITHUANIAN SALES CORPORATION
414 Broadway,
So. Boston 27, Mass.
Užrašome Lietuvos laikraščius.

DR. JOSEPH ZIFF
Akių Specialistas
Akis egzaminuoja už dyką.

Jusų galvos skaudėjimus ir negalėjimus matyti aiškiai gali but prašalinti.
Dr. Glaser's ofise ant 2 lubų 3149 So. Morgan St.

EXTRA BARGENAS.
Chicagos Lietuviams sutaupint daug pinigų nuo kožno siuto forničių.
Jus perkat forničius štoruose ir mokate dideles kainas, jie plėšia kaip tik išmano iš jusų. Taigi, pirm negu pirksite forničių štore, atekiit pas mus, ten kur mes patįs išdirbam visokius siutus. Mes gvarantuojam, kad padarysim $50—$60 pigiau negu kaip jus mokate štoruose ir mes gvarantuojam darbą — padarysim geresnį negu forničių štorai, ji perka iš didelių "piece work" dirbtuvių. Už tad nepamirškite šitos geros progos, o mes jum patarnausim kogeriausiai. Atdara kasdieną nuo 7 ryto iki 8 vakare.
I. G. WASILAUSKAS,
704 W. 26-th St., arti Halsted St. Chicago, Ill.
Tel.: Yards 6235

Tel. Cicero 5963
DR. A. P. GURSKIS
Lietuvis Dentistas
4847 W. 14 St. kampas 49 Ave.
CICERO, ILL.
Valandos nuo 9 ryto iki 9 vak. išskiriant nedėlias ir seredas.

Telefonas—Boulevard 9199
DR. C. KASPUTIS
—Dentistas—
3331 S. Halsted St., Chicago, Ill.
Valandos:—
9—12 A. M. 1—5, 7—8 P. M.

Dr. A. R. Blumenthal

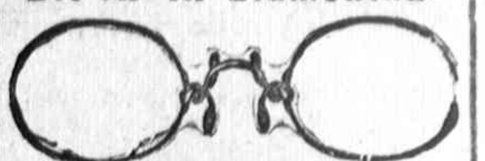

AKIŲ SPECIALISTAS
Akis Egzaminuoja Dykai

Gyvenimas yra tuščias, kada pranyksta regėjimas Mes vartojam pagerinta Ophthalmometer. Ypatinga doma at kreipiama į vaikus. Val.: nuo 9 ryto iki 9 vak nedėliomis, nuo 9 iki 12 dieną
4649 S. Ashland av. kamp.47 st.
Telephone Yards 4317
Boulevard 6437

DR. M. HERZMAN
IS RUSIJOS
Gerai lietuviams žinomas per 22 metų kaipo patyręs gydytojas, chirurgas ir akušeris.
Gydo aštrias ir chroniškas ligas, vyrų, moterų ir vaikų, pagal naujausias metodas X-Ray ir kitokius elektros prietaisus.
Ofisas ir Labaratorija: 1025 W. 18th St. netoli Fisk St.
VALANDOS: Nuo 10—12 pietų, ir nuo 6 iki 8 val. vakarais.
Telephonai: Dienomis: Canal 3110 arba 357; Naktimis Drexel 950 - Drover 4136
GYVENIMAS: 3412 S. Halsted Street
VALANDOS: 8—9 ryto, tiktai.

Dr. Charles Segal
Persikėlė į savo naują ofisą pn. 4729 So. Asland Ave. Jis gydo ligas vyrų, moterų ir vaikų. Ofiso valandos nuo 10 iki 12 rytmetyj, nuo 2 iki 5 vakare; 7 v. v. iki 8:30 v. v. Nedėliomis 10 v. r. iki 1 v. d. Specialistas džiovos ir moterų ligų. Tel. Drexel 2880.

DR. G. M. GLASER
Praktikuoja 28 metai
Gyvenimas ir Ofisas
3149 S. Morgan st., kertė 32 st.
Chicago, Illinois.
SPECIALISTAS:
Moteriškų ir Vyriškų, Taipgi Chroniškų Ligų.
OFISO VALANDOS:
Nuo 10 — 3 po pietų ir nuo 6—8 vakare. Nedėliomis nuo 9—2 po pietų.
Telephone Yards 687.

Telephone Yards 5032
Dr. M. Stupnicki
3107 S. Morgan st. Chicago
VALANDOS: Nuo 8 iki 11 ryto ir nuo 5 iki 8 vakare.

DR. S. BIEŽIS
GYDYTOJAS ir CHIRURGAS
Ofisas: 2201 W. 22nd St., kampas Leavittt St. Phone Canal 6222. Valandos: 1 iki 5 val. vakare, nuo 7 iki 9 val. vakare. Gyvenimo vieta: 3114 W. 42nd St. Phone McKinley 4988. Valandos nuo 10 iki 12 diena

DR. YUŠKA
1900 S. Halsted St.
Tel. Canal 114
Ofiso val.: nuo 10 ryto iki 8 vakare.
Rezidencija: 2811 W. 63 St.
Tel. Prospect 3466

PRANEŠIMAS
Dr. M. T. STRIKOL'IS
Lietuvis Gydytojas ir Chirurgas
Perkelia ofisą į People Teatrą
1616 W. 47 St., Tel. Boul. 160
Valandos: 1 iki 3 po pietų.
6 iki 8 vak. Nedėl. 10 iki 12 ryte
Res. 2914 W. 43-rd Street
Nuo ryto iki piet.
Tel. McKinley 263

Tel. Boulevard 2160
Dr. A. J. KARALIUS
Gydytojas ir Chirurgas
VALANDOS: 9—12 ryto
2—9 vakaro
3303 So. Morgan Street,
Chicago, Ill.

DR. I. E. MAKARAS
Lietuvis Gydytojas ir Chirurgas
Roselande: 10900 S. Michigan Ave.
Telefonai, Pullman 342 ir 3180
Chicagos ofisas: 4515 S. Wood St.
Tik Ketvergų vakarais nuo 5:30 —7. Tel., Yards 723.

DR. JOHN N. THORPE
GYDYTOJAS IR CHIRURGAS
1637 W.51 St. kamp.Marshfield av
Valandos: Iki 9 ryto; nuo 2 iki 4 ir nuo 7 iki 8 vakare.
Tel. Prospect 1187

NAUJIENOS
THE LITHUANIAN DAILY NEWS

Published Daily except Sunday by the Lithuanian News Pub. Co., Inc.

Editor P. Grigaitis

1739 SO. HALSTED ST., CHICAGO, ILLINOIS.
Telephone Canal 1506

Subscription Rates:
$8.00 per year in Canada.
$7.00 per year outside of Chicago.
$8.00 per year in Chicago.
3c per copy.

Entered as Second Class Matter March 17th, 1914, at the Post Office of Chicago, Ill., under the act of March 3rd, 1879.

Naujienos eina kasdien, išskiriant nedėldienius. Leidžia Naujienų Bendrovė, 1739 S. Halsted St., Chicago, Ill. — Telefonas: Canal 1506.

Užsisakomoji Kaina:

Chicagoje — paštu:

Metams	$8.00
Pusei metų	$4.50
Trims mėnesiams	2.25
Dviem mėnesiams	1.75
Vienam mėnesiui	1.00

Chicagoje — per nešiotojus:

Viena kopija	03
Savaitei	18
Mėnesiui	75

Suvienytose Valstijose, ne Chicagoj, paštu:

Metams	$7.00
Pusei metų	4.00
Trims mėnesiams	2.00
Dviem mėnesiams	1.50
Vienam mėnesiui	.75

Lietuvon ir kitur užsieniuose: (Atpiginta)

Metams	$8.00
Pusei metų	4.50
Trims mėnesiams	2.25

Pinigus reikia siųst pašto Money Orderiu, kartu su užsakymu.

Nauji uždaviniai Lietuvoje.

Lietuvos Steigiamojo Seimo rinkimuose dalyvavo šešios apygardos. Keturios nedalyvavo, kadangi jas laikė užėmę lenkai.

Bet dabar lenkai turės kraustyties iš Lietuvos, ir tose keturiose apygardose turės taip pat įvykti rinkimai. Vargiai gali buti abejonės, kad jose klerikalai nelaimės.

Vieną, klerikalai tenai nėra taip gerai susiorganizavę, kaip centralinėje Lietuvoje. Antra, šitose apygardose randasi stambių miestų, kur gyvena daug darbininkų ir daug ne katalikiško tikėjimo žmonių. Tokiam Vilniuje davatkų partija neturės pasisekimo, o socialistai tenai ras daug pasekėjų.

Didelės reikšmės turės da ir tos aplinkybės, kuriose įvyks tenai rinkimai. Lenkų sumušimas ir bolševikų pergalė ant lenkų susilpnins reakcionierių upą ir sustiprins radikalų elementų įtaką. Pereituose rinkimuose stipriausias klerikalų trupas buvo šukavimas apie bolševizmą; norėdami diskredituot socialistus, jie šaukdavo, kad tai esą "bolševikai". Dabar, kada Rusijos bolševikai ne tiktai davė geras taikos sąlygas Lietuvai, o ir padėjo jai apsiginti nuo lenkų, tai tokie priekaištai jau neturės vertės.

Pagalios, reikia tikėties, kad iki rinkimų tose nuo lenkų pasiliuosavusiose Lietuvos dalyse, jau bus sustojus karė, taigi jau nebebus progos panaudoti karės stovį darbininkų judėjimo slėgimui.

Naujose rinkimų apygardose klerikalų priešai išrinks daugiau atstovų, negu klerikalai; o kadangi klerikalai jau ir šiandie Steigiamamjam Seime turi tik keliais atstovais daugiaus, kaip pusę, tai jiems gręsia pavojus netekti didžiumos Seime.

Naujosios apygardos sustiprins kairiųjų partijų jiegas, ir veikiausia taip pat duos šiek-tiek atstovų "viduriui", kuris dabar neturi Seime nieko. Vilniaus ir Gardino miestuose, mat, yra daugiaus tikros buržuazijos, negu kituose Lietuvos miestuose.

Bet Amerikos lietuviai darbininkai turi neužmiršti, kad Lietuvos socialistams dabar prisidės ne tiktai jiegų, o ir darbo. Jiems reikės suorganizuot darbininkus paliuosuotoje Lietuvos dalyje, kur lenkų viešpatavimas ir dabartinė suirutė bus, be abejonės, labai apardę jį; socialistams reikės čia vesti agitaciją, leisti nau jų laikraščių ,siuntinėt daugiaus agitatorių. Šitame darbe Amerikos lietuviai darbininkai privalo visomis jiegomis padėti Lietuvos socialistams.

Rinkimuose į Steigiamąjį Seimą, kurie įvyko pavasaryje musų draugai Lietuvoje keturiose tiktai apygardose gavo apie 160,000 balsų. Jeigu jie butų turėję daugiaus pajiegų ir butų įstengę pastatyt kandidatus visose šešiose apygardose, tai butų gavę da keletą dešimčių tuk stančių balsų ir gal da kokią dešimtį atstovų Seime. Mes jiems padėjome, kiek galėdami, ir žinome, kad musų pagelba juos labai sustiprino; bet ta pagelba atėjo gana vėlai. Taigi reikia žiurėt, kad šį kartą taip neatsitiktų.

Pasirupinkime, kad paliuosuotoji nuo lenkų jungo Lietuvos dalis tektų ne atžagareiviams, o socialistams! Pradėkime tuojaus siųsti paramą Lietuvos draugams per Lietuvos Laisvės Fondą!

Raudonasis Berlinas.

Birželio 20 d. įvyko Berlino miesto rinkimai. Jie parodė, kad Vokietijos sostinę valdo socialistai.

Štai kokius rezultatus paduoda "Freiheit": Nepriklausomųjų Socialdemokratų partija gavo 611,614 balsų ir 88 atstovus miesto taryboje; Socialdemokratų (didžiumiečių) partija gavo 272,058 balsus ir 38 atstovus; Vokietijos Liaudies partija gavo 282,128 balsus ir 40 atstovų; Demokratų partija — 113,143 balsus ir 16 atstovų; Vokietijos Nacionalinė partija — 178,012 balsų ir 25 atstovus; Centras (klerikalai) — 59,823 balsus ir 8 atstovus; Ukio Susivienijimas — 65,311 balsų ir 9 atstovus; mažesnė kuopelės — 7088 balsus.

Abidvi socialistų partijos kartu turės miesto taryboje 126 atstovus, o visos buržuazinės partijos tiktai 99 atstovus.

Nepriklausomųjų Socialdemokratų partija pasirodė stipriausia už visas. Ji gavo daugiaus kaip dvigubai daugiau balsų ir vietų miesto taryboje už socialdemokratus didžiumiečius.

O komunistų - spartakiečių balsai tur-but yra paduoti tarpe tų smulkių kuopelių, kurioms nepasisekė išrinkti nė po vieną atstovą Reiškia, jie yra jau visai nusmukę nuo koto.

Tatai buvo galima numanyt jau ir po reichstago rinkimų, kuriuose komunistai visoje Vokietijoje negavo nė pusės miliono balsų, kuomet balsavimuose dalyvavo daugiaus kaip 26 milionai piliečių.

O lietuviškieji komunistų barškalai nuolatos pasakoja "susipratusiems darbininkams", kad beveik visas Vokietijos proletariatas einąs su komunistais, ir kad jie, ne šiandie, tai rytoj padarysią komunistišką revoliuciją — kaip tik apsidirbsią su Scheidemannu!

Apžvalga

True translation filed with the postmaster at Chicago, Ill., July 20, 1920 as required by the act of Oct. 6, 1917

TAUTŲ LYGA IR SOCIALISTAI.

Socialistai stoja už tai, kad visos pasaulio tautos susivienytų tarp savęs, kad tarp jų butų ne kova vienos prieš kitą, o bendradarbiavimas. Todel, kada po karės kilo sumanymas įsteigti Tautų Lygą, tai socialistai pritarė tai įdėjai, tiktai nurodė, kad Tautų Lyga privalo buti suorganizuota demokratiniais pamatais, kad ji turi but **tautų**, o ne valdžių susivienijimas.

Versailles'juje talkininkų valdžios sutvėrė Tautų Lygą, bet griežtai priešingą tokiai, kokios reikalavo socialistai, ir šitą jų Lygą dabar smerkia visas pasaulis.

Bet pažiurėkite, kokią išvadą iš to daro vadinamieji komunistai. Jie sako, kad šita talkininkų ir Wilsono sutvertoji Lyga yra tas dalykas, kurio norėjo socialistai. Ir todel, girdi, jeigu šita Lyga rėmė lenkų puolimą ant Rusijos, tai socialistai čia irgi kalti!

Šitaip begėdiškai iškreipia dalyką tie žmonės, kurie statosi teisingiausiais darbininkų mokytojais.

Kiekvienam sveiko proto žmogui turi but aišku, kad imperialistiškos Lygos blogumas visai nėra argumentas prieš tokią Tautų Lygą, kokiai pritaria socialistai. O jeigu kam tatai da neaišku, tai duosime štai kokį pavyzdį: Tose pačiose Versailles'iaus konferencijose, kur buvo įsteigta imperialistinė Tautų Lyga, buvo padaryta ir imperialistinė **taika**; šitos taikos sąlygos yra niekam netikusios — bet ar tai reiškia, kad ir pati taikos idėja yra niekam netikusi?

To juk nė vienas žmogus nepasakys. Bloga yra **imperialistinė** taika, o ne taika apskritai. O pagal komunistų "logiką" išeina, kad jeigu imperialistai padarė blogą taiką, tai kalti visi žmonės, kurie reikalavo taikos!

Nenuostabu, kad tie neprotaujantįs elementai, kurie semia savo "dvasišką peną" iš komunistų laikraščių, pagalios visai netenka gabumo vartot savo smegeninę.

DVIGUBAS JUNGAS.

Drg. T. J. Kučinskas duoda vėjo tiems patriotams, kurie daug šneka apie Lietuvos laisvę, o nekovoja prieš tuos elementus, kurie Lietuvos laisvę naikina. Bet mums nelabai yra suprantama, kadel jisai nenori pasirodyti Lietuvos nepriklausomybės pritarėju. Sako:

"...Tarpe lenkų ir lietuvių imperialistų jokio skirtumo nėra... Lietuvos darbininkams vistiek butų, ar lenkai valdytų Lietuvą, ar visokie šaldaros lietuviai, su Smetona priešakyj. Tik, žinoma, jeigu lenkai valdytų Lietuvą, tuomet Lietuvos darbininkams reikėtų kovoti su dviem atžagareiviais. Kiekvienos tautos darbininkams yra lengviau kovoti su vientaučiais engėjais, negu su svetimos tautos".

Bet jeigu taip, tai pasirodo visgi, kad Lietuvos darbininkams yra anaiptol ne visviena, ar Lietuva bus nepriklausoma, ar po svetimos tautos valdžia. Esant Lietuvai po svetima valdžia, ant Lietuvos darbininkų sprando butų dvigubas jungas, o esant jai po savo tautos valdžia, ant jų sprando bus tiktai vienas jungas. Reiškia, darbininkų interesuose yra stoti už Lietuvos nepriklausomybę, ir Lietuvoje jie taip daro.

LENGVATIKIŲ MULKINIMAS.

Vienas socialistų renegatas rašo vienam nešvariam laikraštyje:

"Bet kovoti prieš tas (kapitalistines) partijas nepajiegs nei liberalai, nei socialistai-hillquitiečiai, nes jie, lygiai kaip ir kapitalistai, remiasi tuo pačiu buržuazinės 'demokratijos' pagrindu".

Kapitalistai, kurie stoja už buržuazinę "demokratiją", meta socialistus lauk iš kongreso ir legislaturų, o tas keikunėlis pasakoja, kad socialistai nori tokios pat "demokratijos". Besarmatis!

Tam pačiam nešvariam šlamšte rašo jo redaktorius:

"Dar sykį pakartojame, kad darbininkų judėjimo istorija vargiai kada turėjo tokių judošių, kokiais pasirodė socialistai".

O metai, dveji atgal tasai žmogelis ir jo redaguojamasai laikraštis "kryžiavojosi" už socialistus! Statydamas socalizmo apgynėju, tasai laikraštis įgijo lietuvių darbininkų pasitikėjimą (ir jų centus), o šiandie jisai pralenkia senį šlifuką ir "metodologijos daktarą" Maliauskį, keikdamas socialistus.

THE BOUNDARIES OF LITHUANIA".

Lietuvos Misija išleido šitokiu antgalviu (Lietuvos Rubežiai) nedidelė knyga su dviem žemlapiais, parašyta Jono Žiliaus, Lietuvių Delegacijos nario taikos konferencijoje Paryžiuje.

Knyga parašyta anglų kalba, todel, matoma, yra skiriama tam, kad painformavus apie Lietuvą svetimtaučius. Bet ją perskaityt gali but labai naudinga ir kiekvienam lietuviui, nes tinkamos šituo klausimu literatūros mes turime labai mažai. Autorius trumpais žodžiais aprašo, kokia buvo Lietuvos žemė praeityje ir kokia ji yra šiandie. Darbas atliktas rupestingai. Veikalas išleistas labai gražiai. Jo kaina yra vienas doleris. Galima gauti iš Lietuvos Misijos: 257 W. 71st Street, New York, N. Y.

Pasaulio Darbininkų Judėjimas

FRANCIJA.

Generalinė Darbo Federacijos dabuotė.

MARIE A. CZAPLICKA.
[Federuotoji Presa]

Paryžius, birželio 15 d. — Karta vienas Darbo Ministerijos valdininkų apibudino savo Ministeriją, kaipo "Generalinės Darbo Federacijos priedėlį". Paskui jis ironiniai pridurė: "Taip ištikrųjų yra; juk negalima buti Darbo Ministerijoj be darbo". Tatai rodo, kaip Federacijos įtekmė padidėjo, o iš kitos pusės, išaiškina tą faktą, kodel valdžia nedraugiškai atsineša į ją. Tas nedraugingumas ypač pasireiškė laike geležinkeliečių streiko gegužės mėnesyj, kuomet Francijos premieras, Millerand, grąsino sunaikinti Federaciją, jei ji nesitenkins ekonomine kova, bet kišis į politikos reikalus. Toks jau atsinešimas į Federaciją buvo ir kitų kabineto narių—Isaaco, Le Tracquero, L'Nopitean ir kitų.

Darbo Federacijos jiega po to streiko pasidarė da stipresnė negu kada nors. Streikas kuoaiškiausia parodė, jog Federacija turi darbininkų pasitikėjimo. Laike streiko buvo areštuota daug Federacijos vadų. Tiesa, jie kaltinama ne delei priklausymo Federacijai. Pavyzdžiui, Pierre Mnatte, laikraščio L'Vie Ouorieré (Darbininkų Gyvenimo) redaktorius, Loriot ir kiti, kurie priklausė kreštutiniam kairiųjų sparnui darbininkų judėjime, ir kurie prisidėjo prie 'Trečiojo Internacionalo' —buvo kaltinami tuo, jog jie norį įvesti Francijoj sovietų valdžią. Bet jie areštuota kaip tik tuo laiku, kuomet buvo daroma grąsinimai Federacijai. Prieš tuos veldžios darbus griežtai protestavo Internacionalinė Profesinių Sąjungų Federacija ir Atstovų Buto Socialdemokratų Partijos nariai. Bet dabartinis Atstovų Buto sąstatas yra reakcinis. Jis milžiniška balsų didžiuma (153 prieš 88) užgyrė valdžios priemonės prieš streikininkus. Prieš balsavo tik socialistai.

VOKIETIJA.

[Federuotoji Presa].

Berlin. — Janitoriai, elevatorių darbininkai, ugnagesiai, didžiųjų namų šlavėjai sušaukė visuotiną susirinkimą, kuriame nutarta dėti visas pastangas, kad iškovojus didesnes algas ir geresnių darbo sąlygų. Spėjama, kad kilsiąs streikas. Tie darbininkai esą blogiausia apmokami.

True translation filed with the postmaster at Chicago, Ill., July 20, 1920 as required by the act of Oct. 6, 1917

ANGLIJA.

NORI DEPORTUOTI NUORTEVĄ.

[Federuotoji Presa].

London, liepos 16. — Siryt Anglijos valdininkai areštavo Santeri Nuortevą, Rusijos Sovietų biuro iš New Yorko sekretorių. Spėjama, kad jisai bus greitu laiku deportuotas į Rusiją. Rusijos vaizbos delegacijos sekretorius pasiuntė valdžiai protestą.

Apie porą sąvaičių atgal Nuorteva atvežiavo iš Kanados į Angliją. Jis turėjo sovietų diplomatinį pasportą, kurį peržiurėjo imigracijos viršininkai Liverpoolyj. Vaizbos delegacija pranešė apie Nuortevos areštavimą Anglijos valdžiai.

Bet matoma, Sir Basie Thomson, Anglijos slaptosios policijos viršininkas, nusistatė neįsileisti Nuortevą. Mašinerija, kuri kartais teikia nesmagumų keliaujantiems verteiviams ir nepavojingiems radikalams, šį kartą buvo bejėgė ką nors padaryti. Aukštieji sovietų valdininkai važinėjasi atvirai. Slaptajai policijai nebuvo žinoma, kad Nuorteva pasiliks tik iki subatos.

Departavimas yra tik Thomsono nepakantos vaisius. Mat, dabar iš Thomsono radikalesnė spauda jukus daro. Herald išspausdino labai juokingą pasikalbėjimą, kuris įvyko panedėlyj tarp Nuortevos ir Thomsono. Thomson prikaišioįęs sovietams visokių negerų dalykų. Netekęs pusiausvaros, jis areštavęs Nuortevą ir išlaikęs jį po areštu vieną valandą. Paskui jis paliuosavęs Nuortevą ir liepęs jam kuogreičiausia apleisti šalį. Nuorteva pranešė apie tai Rusijos delegacijai, kuri pasiutė Anglijos valdžiai protestą. Delei to Thomson dar labiau įtužęs. Bet jam dar labiau suges kraujas, kuomet šįryt jis pamatys Londone plakatų, kuriuose jis begailestingai pašiepiamas.

KAZIMIERAS GUGIS
• ADVOKATAS
Veda visokius reikalus, kaip kriminališkuose taip ir civilišknose teismuose. Daro visokius dokumentus ir popieras.
Namų Ofisas: 3323 S. Halsted St. Ant trečių lubų Tel. Drover 1310
Miesto Ofisas: 127 N. Dearborn St. 1111-18 Unity Bldg. Tel. Central 4411

E. V. Debs.

Sveikinimas.

Su kiekvienu aušrinės užtekėjimu aš sveikinu viso pasaulio darbo žmones. Jie yra mano draugai, ir aš nereikalauju didesnės garbės, kaip pasidalinti jų gyvenimo likimu, neigi didesnio turto, kaip turėti jų pagarbą bei meilę.

Sveikinu juos visus, neatsižvelgiant jų rasės tikėjimo ar lyties; ir tie mano meilingi sveikinimai lai keliauja pas juos visus, į visą pasaulį, nuo saulės užtekėjimo, ligi nusileidimo.

Per šimtmečių-šimtmečius šie dirbėjai ir padirbėjai visų daiktų, šie gyvenantįs ir kvėpuojantįs draugijos pamato akmens, vi suomet buvo prispausti retežiais ir visuomet lenkėsi žemai, lig pat žemės: bet galų-gale — galų gale! — juos palietė jų pačių vargo magiška lazdelė, įkvėpė solidarumo genijus ir jų paslėptoji jiega pradeda jų gislose pulsuoti, jie mokinasi tiesiai stovėti ir, kuomet jie pakels augštyn savo akis, jie pamatys, kad klaikoje padangėj užtekėjo nauja saulė.

Jų ilguos kantėjimuos nesuteptos širdįs išlaikė tvaksėjimo, ir dabar pradeda pulsuoti santvrvėje, kaipo viena širdis visos žmonių rasės. Su meilės šviesa akyse bei ištiestomis rankomis jie sveikina vienas-kitą, kai po draugą, ir kuomet jų širdyse girdisi vienodas pulsavimas, tai bubno balsas reiškia Proletariato Revoliuciją.

Sveikinu visus sunus bei dukterįs šio garbingo internacionalo svečius, ir su jais aš išdidžiai žengiu prie pergalės ar mirties!

Vertė **Atomas.**

Socialistų Partijoje

New Yorkas.—Socialistų Partijos vietos organizacijos pildomasis komitetas paskyrė 1000 dolerių 21-jo Assembly distrikto kampanijos fondui. To distrikto gyventojai daugumoj negrai. Dalis paskirtųjų pinigų eis dviem negrų socialistų laikraščiam, The Messenger ir The Emancipation paremti.

Prašo sugrąžinti aukų listus.

Chicago. Soc. Partijos Cook Counties ofisas prašo, kad partijos skyriai ir atskiri nariai, kuriems buvo išsiuntinėti listai aukoms Debso reikalu rinkti, umai tuos listus ir surinktus pinigus sugrąžinti Socialistų Partijos Cook County Ofisui, 220 S. Ashland Blvd., Chicago, Ill. Jeigu kuriems ir nieko nepavyko surinkti, vistiek prašomi listus, kad ir tuščius, sugrąžinti. Mat visi tie listai yra numeriuoti, taigi juos reikia sutvarkyti, kad perdavus naujai paskirtam Debso Kampanijos Komitetui, kuris išleis naujus listus.

Partijos Sekretorius, d. Otto Branstetten, gavęs $20.10 aukų, Chicagos lietuvių burelio sudėtų Socialistų Partijos kampanijos Fondui laike išvažiavimo į Gary, Ind., pas d. J. Vilimaitį (žr. N-nų 161 num.), ir d. P. Čereškos pasiųstų, rašo:

"Jusų laišką birž 7 d., kartu su $20.10 aukų, draugų lietuvių sudėtų Partijos kampanijos fondui, gavome su dideliu džiaugsmu. Meldžiu išreikšti musų nuo širdžią dėką kiekvienam aukotojui.

"Ne kiek seniai mes turėjome puikią lietuvių partijos narių, grupę, kurie visados šauniai paremdavo kiekvieną partijos darbą. Mes tikiamės, kad, kaip veik draugai lietuviai supras pereitųjų metų partijos nesutikimų šaltinius ir siekimus, jie vėl sugrįž atgal Socialistų Partijon".

SKAITYKIT IR PLATINKIT "NAUJIENAS"

Iš Įvairių Sričių.

AUKSO PRODUKCIJA.

Jungtinių Valstijų Vidaus Departamento Geologijos Skyrius patiekė raportą apie pasaulio aukso produkciją 1919 m. Jungtinių Valstijų produkcija buvo $58,285,196.; Kanados, $14,687,000.; Indijos $10,128,000.; Anstralijos (be Zelandijos ir salų) $29,268,000.; Transvaliaus $171,640,123.; Rodesijos ir Vakarų Afrikos $18,631,070.; šiais metais Rusijos ir Sibiro produkcija didžiai sumažėjo. Centralinė ir Pietinės Amerikos produkcija truputį padidėjo, bet kitose šalyse buvo sumažėjimas. Nepilnas raportas rodo, jog 1919 m. visa pasaulio aukso produkcija buvo tarp $345,000,000. ir $350,000,000. 1918 metų produkcija buvo $380,924,500.

Geologijos Skyrius toliau pranešа, jog šešių mėnesių 1920 žinios rodo sumažėjimą aukso produkcijos Jungt. Valstijose—produkcija busianti mažiau ne $50,000,000. Alaska, Colorado, Californija, Oregon ir Montana produkuos mažiau už 1919 metus, nes vandens stoka ir daugelis mušimo [?] fabrikų uždaryta. Kanados produkcija padidės, nežiurint sumažėjimo Yukono apielinkėje. Rusijos praeitų metų produkcijos nebuvo galima sužinoti. Australijos produkcija sumažėjanti. Geologijos Skyriaus apskaitymu, su mažėjimas aukso produkcijos 1920 metais nebusiąs taip didelis kaip 1919 metais.

—L. Šernas.

Severos Gyduoles užlaiko seimynos sveikatą

Indulkink i čeverykus.

Norėdamas gauti smagumą savo skaudamoms, degančioms ir niežtinčioms kojoms ir sustabdyti perdidelį prakaitavimą bei prašalinti tą nemalonų kvapą, indulkink į čeverykus, pančekas ir kojinius.

Severa's Foot Powder

(Severos Miltelial Kojoms). Jie suteiks palengvinimą skaudamoms kojoms, sugers drėgnumą, užlaikis kojas sausomis ir suteiks joms smagumą. Gauk jų savo aptiekoje. Kaina 25 centai ir 1c mokesčių.

W. F. SEVERA CO.
CEDAR RAPIDS, IOWA.

A. PETRATIS S. FABIJONAS
A. PETRATIS & CO.
MORTGAGE BANK
REAL ESTATE—INSURANCE
EUROPEAN AMERICAN BUREAU
Siuncia Pinigus Parduoda Laivakortes
NOTARIJUSAS
3249 So. Halsted Street Chicago, Illinois
TELEPHONE BOULEVARD 511

DR. A. MONTVID
CHICAGO
Lietuvis Gydytojus ir Chirurgas
25 E. Washington St.
Marshall Field Annex
16th fl. Rumas 1627
Phone Central 3562
Valandos: nuo 10 iki 12 ryte
2121 North Western Ave.
Valandos: 6 iki 8 vakare.
X-Spindulial. Phone Armitage 2010
Rezidencijos telef. Albany 8710

Telephone Drover 8352
Dr. A. Juozaitis
DENTISTAS
Valandos: nuo 10 iki 8 val vakare. Nedėliomis pagal sutarimą.
3261 So. Halsted St. Chicago, Ill.

DR. C. K. KLIAUGA
Dentistas
1821 So. Halsted St., Chicago, Ill.
kampas 18th St.
Valandos: 9—12 ryto ir 1—9 vak.
Phone Canal 257

Telephone Wards 5834
Dr. P. G. Wiegner
Priėmimo valandos nuo 8 iki 12 iš ryto ir nuo 7 iki 9 v. vak.
3325 So. Halsted St., Chicago.

Lietuvių Rateliuose

WEST SIDE

Dr. V. Kudirkos dr-jos išvažiavimas.

Nedėlioj, liepos 18 d. Dr. V. Kudirkos dr-ja buvo surengusi šeiminišką išvažiavimą į Beverly Hills miškus. Išvežiavimas buvo gana sekmingas. Publikos buvo susirinkę didelis burelis ir visi smagiai praleido laiką. Komiteto rupsniu buvo surengta skanųs užkandžiai, tik gaila, kad komitetas nepasirupino surengti kitokį programą, apart žaismių ir lenktynių. Šiaip betgi susirinkusieji labai gražiai pasilinksmino. Ir paskui pasirodžius juodam debesiui visi linksmi skubinosi grįžti namo.

—Vincas.

ANNIE UŽMIRŠO, KAS PASIDARĖ SU ANTRUOJU VYRU.

Veikiantieji asmenys:

Annie Keehn, dikta moteris, mėsininkų unijos narys.

Robert Keehn, jos vyras, men kas vyrukas, tarytum ko tai išsigandęs.

Julius Jaffey, advokatas.

Samuel H. Trude, teisėjas.

Julius — (Rodo ilgą mėsininku naudojamą peilį) — Šitas yra prisirodymas, Jusų Sveikatos. (Rodo skaurelį.)—Štai daugiau prisirodymų. (Rodo į Annie). Ir šita moteris ką tik nepapildė žmogžudystės.

Robert — (Kuris atsidurė teis me už neužlaikymą savo prisiekos slepiasi už advokato nugaros) — Jųs tatai pasakėte, p. Jaffery. (Į teisėją) — Savo gyvenime aš jau vedžiau du kartu ir todel privalėjau nebedaryti tokios klaidos. (Annie's piktas žvilgsnis teikia jam nesmagumo, bet mikčiodamas jis tęsia toliau) — Ji turėjo jau du vyru ir dabar nori, kad aš eičiau jos antrojo vyro pėdomis.

Teisėjas — (rusčiai kreipiasi į Annie) — Kas pasidarė su jusų pirmuoju vyru?

Annie — (Išsisukinėdama)—Jis... jis susirgo.

Robert — (Greit) — Jis mirė nesveikapročių ligoninėj.

Teisėjas — (labai aštriai klausia) — O kas atsitiko su antruoju vyru?

Annie — Aš nežinau.

Julius — (gudriai) — Gavo perskyras?

Annie. — Aš nebepamenu.

Julius. — A-ha!

Robert — A-ha

Teisėjas — Byla turės tęstis tol, kol p-ni Keehn pristatys vieną iš dviejų dalykų: antrojo vyro mirties paliudijimą arba per skyrų paliudijimą.

(Teismo užveizda sulaiko p-nią Keehn, kuri bando pulti savo vyrą. Pastarasis dairosi išsigandęs).

MEILĖS TRAGEDIJA.

Mergina pašovė savo meilužį ir pati nusižudė.

Meilės tragedija, kurią keletą mėnesių atgal sulošė Ruth Randall, nušaudama savo meilužį kapt. Clifford Bleyer ir pas kui pati nusižudė, palikdama platų dienyną, dabar pakartojo p-lė Pauline Meglitsch, 4827 N. Lawndale Ave. Ji kaip ir Ruth Randall, buvo įsimylėjusi į vedusį vyrą ir kaip ir Ruth Randall nušovė jį miegantį, kada pajautė, kad jo meilė pradeda atšalti.

Paulinos Meglitsch auka krito Julius Jonas, 1452 Addison St., turintis — pačią ir 4 vaikus. Jiedu mylėjosi ir gyveno kartu jau nuo kelių metų. Bet keletą mėnesių atgal Jonas susitaikė su savo pačia ir vengė su Paulina susitikti. Jis turėjo biznio reikalais išvažiuoti subatoje. Tą dieną Pauline pašaukė jį telefonu ir prašė jį ateiti pas ją, nes ji buk serganti. Jam atėjus pas ją, jie dar buvo išvažiavę paežerin, paskui buvo šokiuose ir tik vėlai naktį sugrįžo namo. Visiems sugulus, apie 4 val. nakties, Paulina atsikėlė, paėmė revolverį ir nuėjus į kambarį, kur miegojo Jonas, paleido į jį du šuvius. Paskui ir pati ten pat nusišovė. Jonas yra sunkiai sužeistas ir galbut mirs. Jei ir pasveiktų, tai visam amžiui pasidarys aklu, nes akių nervai nutraukti.

Tą žingsnį ji plenavo jau nuo seniau. Tai liudija jos paliktieji laiškai "publikai", kuriose ji teisina savo pasielgimą. Juose ji daugiausiai kaltina Jonas'o moterį, kuri nenorėjo duoti per skyrų, kad jie galėtų apsivesti. Be jo gi ji negalėjusi gyventi, o ir šiaip gyvenimas pasidarė nebepakenčiamu, todel ji ir nusprendusi nužudyti jį ir paskui pačiai nusižudyti.

STREIKAS UŽSIBAIGĖ.

Gatvekariai pradėjo vaikščioti normaliai.

Gatvekarių kompanijos elektros darbininkų streikas, kuris prasidėjo pereitą ketvergą ir buvo sustabdęs ar sutrukdęs gatvekarių vaikščiojimą, vakar užsibaigė ir gatvekariai vėl pradėjo vaikščioti normaliai.

Streikas tapo užbaigtas kompromisu. Kompanija sutiko pakelti darbininkams algas, taipjau sutrumpinti darbo valandas. Pakeltos algos ir kitiems gatvekarių kompanijos darbininkams, kaip bėgių tiesėjams, gatvių taisytojams, kalviams ir k. Pakėlimas algos veiks nuo liepos 1 d. Laimėjimas palietė 3,000 darbininkų.

Žmona įveikė trijų karų veteraną.

Thomas Bulitt yra kareivis iš pašaukimo.

Budamas da visai jaunas valkėzas jis dalyvavo Amerikos kare su Ispanija.

Kada prasidėjo Boerų karas su Anglija, jis įstojo anglų armijon ir ištarnavo septynius metus.

Kada kilo pasaulio karas jis ir gi pasiskubino įstoti į armiją, kur išbuvo tris metus.

O aną dien jis pareiškė savo moteriai, kad jam jau nusibodo vesti ramų gyvenimą ir todel jis norįs stoti į Lenkų armiją.

Žmonai pritruko kantrybės ir užvedė prieš savo vyrą bylą.

"Visa ką aš reikalauju, tai užlaikymo", — tarė ji teisėjui. "Kada jis kariavo už šią šalį, tai aš noriai dirbau. Bet aš nesuprantu, kodel aš turiu vilkti tą jungą dabar, kad davus jam pro gos stoti Lenkų armijon. Tuo labiau kad jis turi kitą moterį, kurią jis nori įtaisyti į moterų batalioną".

"Jųs galėsite pasirinkti vieną iš dviejų" — tarė teisėjas Trude.

Burtt'o' akįs nušvito.

"Vieną iš dviejų", — pakarto jo teisėjas": duoti užlaikymą savo žmonai arba eisite į kalėjimą".

"Lenkija..."—pradėjo Burtt.

"Gana Lenkijos", pertraukė teisėjas.

Laisvė Burtt'ui labiau patinka, todel jis prisižadėjo duoti užlaikymą savo žmonai.

Lietuvis norėjo nukniaukti $1,500.

Dar penkios minutės ir garbė, turtas butų priklausę Frank Bastui. Je, jis gal butų tapęs Lie tuvoj dideliu žmogum, o dabar jam prisieina "viešėti" detektivų biure.

Birželio 30 d. William Picktorman, aptiekininkas, 3040 S. Union ave., davė Bastui $1,500 nuvežti į banką. Važiuojant į banką, Basto krutinėj užsidegė didelis patriotizmas ir jis nutarė tuoj važiuoti į Lietuvą. Pirmuoju traukiniu jis nudumė į Chorez.

Užvakar detektyvas Duffy pergabeno Bastą į Chicagą. Jis pagavo jį tuo laiku, kada laivas jau buvo beapleidžiąs Hobokeno prieigą.

Suvesta kruvon Picktorman su Bartu. Juodu baisiai susiginčijo del pinigų. Neužilgo ginčai prasidės teisme.

Plėšikai veikia.

Automobiliniai plėšikai nesustoja veikę. Vakar du plėšikai jau tryliką kartų užpuolė Piggly-Wiggly sankrovą Willmeste ir atėmė $190. Vėliau trįs plėšikai užpuolė prie 83 ir State gatvių Standard Oil Co. kolektorių ir atėmė iš jo $1,000. Tai, neskaitant daugelio mažesnių plėšimų.

Nuodijasi.

Pereitą nedėldienį įvairiuose viešbučiuose bandė nusinuodinti trįs merginos. Vienok visas pasisekė išgelbėti.

Miss Margaret Meller, 5330 Greenwood Ave., tarnaitė, nusinuodijo nikotinu.

Teisėjas rezignavo.

Cook pavieto Superior teismo teisėjas Wm. Fenimor Cooper rezignavo. Savo rezignacijoj jis sakosi dirbęs per 50 metų ir todel dabar norįs pasismaginti ir pasilsėti.

Susidurė traukiniai.

Užvakar prie Washingtono gatvės, paežeryj, susikulė du priemiestiniai Illinois Central trauknia. 16 žmonių sužeista.

L. G. D.

$100,000.00.

Amerikos lietuvi, įregistruok savo vardą L. G. D. knygose. L. G. D. komisija išduos labai dailų paliudijimą kiekvienam lietuviui ar lietuvei, kuris ar kuri paaukos Liet. Raud. Kryžiui nemažiaus kaip $5.00 arba sukolektuos $10.00 ir prisiųs Centran.

Paliudijimai bus teikiami tik iki Naujų Metų (1921 m.), nes $100,000.00 Lietuvos Raudon. Kryžiui turi but butinai sukolektuota prieš Naujus Metus.

Lietuvos Darbo ir Socialinės Apsaugos Departamentas turi įregistravęs 52,000 tiktai nešlaičių vaikų, kuriems truksta duonos, drabužių, vaistų, nekalbant jau apie mokyklų vadovėlius tiems našlaičiams pamokinti.

52,000 vaikų, tai Lietuvos ateities piliečiai, tai druska, kuri palaikys Lietuvos gyvybę.

Dr. A. L. Graičunas,
L. G. D. Centro Sekretorius.

Laiškai iš Lietuvos Naujienų ofise:

Grabauskis Vl.
Petraitis Alek.
Šimkus Frank (2)
Stasiulianis Jos.
Kernagis Valerijonas (2)
Žilinskas Feliksas
Andrikonis John
Dubinski Stanley
Strolia Jonas
Možeiko Stef.
Shimkus Stanley
Latvenas Petras
Herman Mr.
Budrik Peter F.
Vinčauskas Juozas
Stralkauskas Jonas
Sakalauskiutė Jieva
Piatrenas Jonas
Oden Alex (3)
Yundul I.
Pužauskas Briuno (2)
Berecnevičius Justinas
Augaičiui Pranui
Lendrot Chalis
Budris Jonas
Kelpšas Konstantinas
Buividas Juozas

Nepristatyti Laiškai

Žemiau paduodame sąrašą laiškų, atėjusių iš Europos; del negero adreso, paštas adresatų nesuranda. Kam tie laiškai priklauso, tegul kreipiasi į vyriausįjį paštą, Clark ir Adams gt. Reikia klausti prie "Advertised Window" (lobėj nuo Adams gatvės), pasakant laiško numerį. Laiškus paštas laiko tik keturioliką dienų nuo paskelbimo. Jei per tiek laiko adresantai neatsišaukia ir neatsiima, laiškai grąžinami į tą šalį, iš kur atėję. Atsiimt galima kasdie (išskirian šventadienius) iki 9 val. vakaro.

902 Adomaitis Jokubas
909 Pamblariškis Antanas
918 Daltirus Vilem
924 Burokiutė Miss Marijona
925 Carni Vincentas
929 Cuzauskis Antanas
930 Dagis Anton
938 Galis (Žalis?) Zononas
943 Griksas Kazimieras
944 Grigailiutė Ana
949 Iwaskewicz Aleksandra
952 Jakučiuj Benediktuj
953 Jakutis J
954 Janučis Ona
959 Kalinovikas Peter
961 Kerutis Indris
964 Klemencas Dominik
968 Kotelis Adolfas
970 Kovarskas Miko
976 Lapenas Aurela
980 Malinausici J.
982 Marcinkus Anton
984 Matulewicz Boleslaw
989 Misevicz George
990 Naugzemis Jonas
995 Palionis Mateusas
996 Pavilonis Klemencas
997 Peldzeni Madi
999 Petrauski Bronislav
1004 Radawicz Chas 2
1007 Raudemin Kazys
1012 Rudaitis Wilem
1013 Rudvains Frank
1015 Saltis Ambraziejus
1024 Stockus I.
1025 Stumbris Frank
1026 Sudawich (Gudavičius?) Teof.
1027 Šulciutė Miss Elena
1030 Uksąs Antoni
1031 Valantinavicze Jonas
1033 Vaiciulis Zuzana
1034 Vaiswilas Jonas
1040 Zagrakalis Kazimieras
1044 Ziebrauski Martina

Pranešimai

Tiems, kur paduoda pranešimus.

Siunčiant Naujienoms pranešimus organizacijų reikalais — apie susirinkimus, mitingus etc. — nepakanka padėt parašą "Valdyba" arba "Komitetas". Redakcija turi dar žinoti, kas pranešimą paduoda, o todel asmuo paduodantis pranešimą, turi paduoti taipjau savo **vardą pavardę** ir adresą Redakcijos žiniai. Kitaip, atsiųstas pranešimas nebus įdėtas.

Naujienų Redakcija.

LSS. VIII Rajono kuopos dar nevisos yra paėmusios Rajono išleistų Socialistų Partijos Platformų. Kurios kuopos dar neturi platformų, malonės umai paimti. Kaina Platformų — 5c. egz. Kuopoms duodama 25%. Dabar prezidentinė kampanija, reikia kuodaugiausiai jų išplatinti. Jas galima gauti "Naujienų" ofise. — **Organizatorius.**

GERB. Naujienų skaitytojos ir skaitytojai prašomi pirkinių reikalais eiti į tas sankrovas, kurios skelbiasi **Naujienose.**

Tele Yards 6492

AKUŠERKA A. SHUSHO

Turiu patyrimą moterių ligose; rupestingai prižiuriu ligonę ir kudikį laike ligos.
3255 So. Halsted St., Chicago, Ill

Važiuokite į Lietuvą
PER
Depositors State Bank

4633-4637 South Ashland Avenue
CHICAGO, ILLINOIS

$6,000,000.00 dolerių banka

GALIME pripildyti jum aplikacijas del pasportų,
gauti jum pasportus
parduoti laivakortes, per
LIEPOJŲ, arba DANZIGĄ.
ATEIKIT, arba RAŠYKIT į mus,
o mes jum patarnausime geriausiai.

MES ŠNEKAME VISOKIOMIS KALBOMIS:
LIETUVIŠKAI, LENKIŠKAI, RUSKAI, VOKIŠKAI, UKRAINŲ, BOHEMŲ, SLAVŲ, KROATŲ, SERBŲ IR ŽYDŲ KALBOMIS.

Dainos Vienam Balsui

Parašė
Stasys Šimkus

Kaina — 35c.

Bet mes dabar parduosime atpiginta kaina — po 25 centus kiekvieną.

Sekančias dainas galima gauti:

1. Lopšinė
2. Sunku man gyventi
3. Ne del tavęs aš, mergelė.
4. Pamylėjau vakar
5. Vai varge, varge
6. Vai putė, putė.
7. Era mano brangi.

Užsisakykit tuojau iš

NAUJIENŲ KNYGYNO
1739 So. Halsted St., Chicago, Ill.

STRAIGHT 10 — FLOR DE MELBA — The Cigar Supreme — 10¢ STRAIGHT

Geresni ir labiau malonesni, negu bikurie lengvųjų Havanos cigarų.

Klausk savo vertelgos jusų mėgiamųjų Jeigu jis neturėtų tokių—rašyk mums.

I. LEWIS CIGAR MFG. CO. NEWARK, N.J.
Largest Independent Cigar Factory in The World

PURITAN MALT EXTRACT

Puritan Salyklos Sunka su Puritan šviežiai maltais apyniais padaro geresnį gėrimą, negu kitos kurios išdirbystės. Reikalauk Puritan. Visos grosernės, aptiekos delikatessų krautuvės parduoda musų tavorą.
30 N. Market St. Chicago, Ill.

JOHN KUCHINSKAS
Lawyer
LIETUVIS ADVOKATAS
29 SO. LA SALE STREET
CHICAGO, ILL.
Telephone Central 8684
Valandos: 9 ryto iki 5 vakare,
Subatomis: 9 iki 1 po pietų
VEDU VISOKIAS BYLAS
VISUOSE TEISMUOSE.
Egzaminuoju Abstraktus perkant
arba parduodant namą, lotą arba farmą ir padirbu visokius Legališkus Dokumentus. Suteikiu patarimus ir skolinu pinigus ant Pirmų Mortgečių ant lengvų salygų.
West Side ofisas atdaras vakarais nuo 7 iki 8 valandos.
Viršum Metropolitan State Bankos, 2201 W. 22nd Street.
Cor. Leavitt. Tel. Canal 2552.

Tel. Yards 3654

Mrs. A. Michniewich
AKUŠERKA

Baigusi Akušerijos kolegiją; ilgai praktikavusi Pennsilvanijos hospitalėse, Pasekmingai patarnauja prie gimdymo. Duodą rodą visokiose ligose moterims ir merginoms.
3113 So. Halsted St. Chicago, Ill.
(ant antrų lubų)
Nuo 6 iki 11 ryto ir 7 iki vėlai v.

Telefonas Pullman 856
DR. P. P. ZALLYS
Lietuvis Dentistas
10801 S. Michigan Av., Roseland
Valandos: 9 iki 9 vakare.

Ofiso Tel. McKinley 76
DR. I. H. GINDICH
DENTISTAS
Mes savo darbą gvarantuojame
Kalbame visas Europiškas kalbas
3804 S. Kedzie Ave. Chicago, Ill.
Arti 38-th Street

Rez. 1139 Independence Blvd. Chicago
Telephone Van Buren 294
DR. A. A. ROTH
RUSAS GYDYTOJAS ir CHIRURGAS
Specialistas Moteriškų, Vyriškų, Vaikų ir visų chroniškų ligų
Ofisas: 3354 So. Halsted St. Chicago
Telephone Drover 9693
Valandos: 10—11 ryto; 2—3 po piet 7—8 vak. Nedėlioms 10—12 dieną

Teisinga drabužių kaina.

Kainos kurios tinka bile vieno kišeniui. Gvarantuojame, kad sutaupysime jums nuo 10 nuoš. iki 50 nuoš. kiekviename pirkime. Kai kurie dalykai pigesni negu olselio kaina. Vyrų ir jaunų-vyrų gatavai pasiuti ir ant orderio užsakyti siutai ir overkotai; su diržais, su liemeniu, formaliai pritinkami, ir konservatyvio styliaus, $32.50 iki $60.00.

Pamatykite musų specialius siutus ir overkotus po $15, $17.50, $20.00 $22.50, $25.00 ir $30.00. Juodi siutai po $45 ir $65. Mėlyno serge siutai nuo $35 iki $60. Vaikinų ir vaikų siutai ir overkotai $6.50 ir daugiau. Vyrų kelinės $4 ir daugiau Mėlyno serge kelinės $5.50 iki $17.50.

Specialis nupiginimas 5 nuoš. kiekvienam pirkiniui, kuris turi buti siunčiamas Europon.

Atidaryta kiekvieną dieną iki 9 val. vakare. Subatomis iki 10 val. vakare. Nedėliomis iki 6 val. vakaro.

S. GORDON
1415 So. Halsted St., Chicago, Ill.

JUST KIDS—Vaxinashun! By Ad Carter

LITTLE JULIUS SNEEZER — BY BAKER

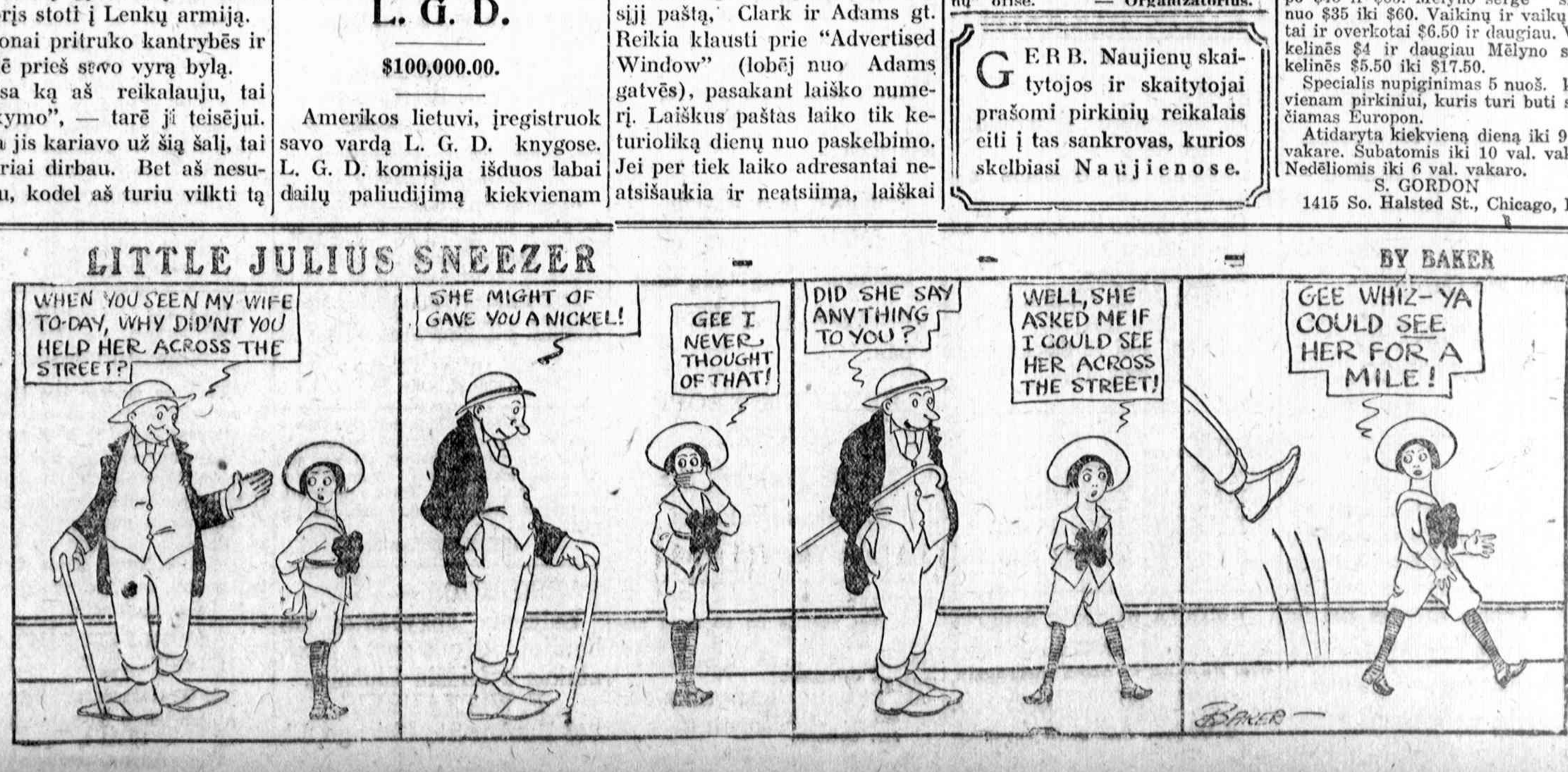

Pajieškojimai

PASKELBIMŲ KAINA.

Nuo kovo 10 dienos visų, be skirtumo klasifikuotų, biznierių paskelbimų kaina (pasiūlymų ar pajieškojimų darbo, paskelbimų bargenų ir kitų biznio paskelbimų) bus 98 centai už sykį patalpintą colį.

Pajieškojimai giminių—po 70 centų už colį. **Naujienų Administracija.**

Pajieškau Juozo, Antano, Tamo ir Vlado Neverdauskių, paeinančių iš Laukuvos, Kauno gub. gyvenusių Illinois ir Indiana valstijose. Jų pačių ar pažįstamų meldžiu atsišaukti ir prisiųsti antrašą.

F. Y. R—as,
Naujienos No. 115

PAJIEŠKAU savo vyro Vincento Mičeikio, kuris prasišalino nuo manęs birželio (June) 19 dieną, 1920. Paliko dukterį 4 metų amžiaus malonėk sugrįžti atgal nes duktė labai verkia ir serga ir pasirokuosime apie

pinigus, arba duok žinią; arba kas duos žinią apie jį, gaus dovanų $25.

Mrs. M. Mičeikienė,
4509 So. Paulina St., Chicago, Ill.

PAJIEŠKAU Antano Kvedero, Dauč kenų kaimo, Krenčino parapijos, gyvena kur apie Bostoną. Malonėkit jis pats atsišaukti, arba kas žino pranešti. Svarbus reikalas.

JONAS MURAUSKAS,
3658 Douglas Blvd., Chicago, Ill.

PAJIEŠKAU Juozapo Veličko iš Telžių sodžiaus, Saločių parapijos. Pirmiau gyveno Melrose Parke, paskui girdėjau gyvena Gary, Ind. Gavau laišką iš Lietuvos. Malonėkit jis pats atsišaukti ar kas žino pranešti ant šio adreso:

VLADISLOVAS VELIČKA,
515 W. Madison Str. Chicago, Ill.

PAJIEŠKAU Vinco Kapturaucko. Paeina iš Kauno rėd., Raseinių val., Jurbarko apskr. Girdėjau pirma gyveno, Jamaica, N. Y. 20 metų atgal. Meldžiu atsišaukti ar kas žinote meldžiu pranešti, busiu labai dėkinga.

MONIKA KAPTURAUCKAITĖ.
1601 So. Halsted St., Chicago, Ill.

JIEŠKO KAMBARIŲ

JIEŠKAU kambario be valgio, tarpe 35 ir 31-mos gatvės arba Emerald iki Wallace. Už gerą kambarį mokėsiu gerai. Atsišaukite greitai.

B. THOMAS
3211 So. Lime Str.

RASTA-PAMESTA

PAMESTA.

Nedėlioj, Liepos 18 d., Jefferson miške pamečiau $50.00. Žmonės sakė, kad rado geras žmogus, bet mes to žmogaus neradom. Todėl, gerbiamieji, kas radote malonėkite sugrąžinti, nes aš esmiu darbininkas ir jaučiuosiu turįs didelį nuostolį.

Malonėkit perduoti Naujienoms. Už sugrąžinimą gausite dovaną.

REIKIA DARBININKŲ

MOTERŲ

REIKIA —

RANKINIŲ SIUVĖJŲ

Patyrusių Finišerkų ant koutų

taipgi

MERGINŲ IR MOTERŲ

Išsimokinti Finišerimo GEROS ALGOS MOKINANTIES.

Hart Schaffner & Marx

2303 West St. Paul Ave.
4512 West 22nd St.
35 South Market St.

REIKIA —

Merginų labelevimui. Pastovus darbas. Turi buti 16 metų amžiaus arba senesnės. $16.00 į sąvaitę pradžiai — su greitu pakėlimu. Pusė dienos subatoj. Kreipkities pas Mr. Mc Curdy.

BRADLEY & VROOMAN CO.,
2632 So. Dearborn Str.

REIKIA —

Stiprių merginų assemblinimui coil springs lovų springsų dirbtuvėj. Algos 28c į valandą mokinanties — 49 valandos į sąvaitę. Galima uždirbti $25 iki $28 į sąvaitę išmokus.

Atsišaukit pas —

1109 W. 37th Str.

REIKIA DARBININKŲ

MOTERŲ

Reikia --

MOTERŲ IR MERGINŲ

Jeigu jųs kalbate ir suprantate Angliškai mes galime duoti jums darbą musų Cord Departamente. Darbas yra tai pinti šniurus, yra lengvas išmokti ir sąvaitinis uždarbis yra geresnis negu apskritai.

Mums reikia merginų ir moterų, kurios nori dirbti penkias ir pusę dienų į sąvaitę.

Belden Manufacturing Company
2300 So. Western Ave.

REIKIA —

JAUNŲ MOTERŲ

Jaunų moterų, virš 18 metų, kalbančių ir suprantančių Angliškai, operavimui Magnet Wire Insulating mašinas. Darbas — vynioti šilką ir bovelną ant dratų. Mašinos atlieka darbą, jųs tiktai prižiurit jas. Gera rata pradžiai ir užtektinas uždarbis nuo štukių. Patyrusi instruktoriai atkreipia ypatišką atydą ir pradedančias. Kreipkities pasirengę prie darbo.

Belden Manufacturing Company
2300 So. Western Ave.

REIKIA DARBININKŲ

VYRŲ IR MOTERŲ

REIKIA —

PATYRUSIŲ COREMAKERIŲ ASSEMBLERIŲ IR FITTERIŲ.

McCORD and CO.
847 West 120-th St.

REIKIA DARBININKŲ

VYRŲ

REIKIA —

Plaster Model ir mould dirbėjų.

Mokama augščiausios algos.

Geros darbo sanlygos. Pastovus darbas.

Kreipkitės pas:

MIDLAND TERRA COTTA
W. 16 St. and S. 52-nd Ave.
Cicero, Ill.

REIKIA —

VYRO NAKTIMIS DARBUI BARNĖJ.

KREIPKITIES PAS:
563 W. Quincy Str.

REIKIA porterių departamentinėj krautuvėj. Pastovus darbas ir gera mokestis.

J. OPPENHEIMER & CO.
4700 So. Ashland Ave.

REIKIA DARBININKŲ

VYRŲ

Reikia --

STIPRIŲ VYRŲ

Varinių dratų traukimas yra lengvai išsimokinamas amatas, kuris yra gerai apmokamas nuo pradžios. Jeigu jųs kalbate ir suprantate Angliškai ir geidžiate nuolatinio darbo, mes galime jus panaudoti. Neeikvokite laiko, jeigu dabar turite patinkamą darbą.

Belden Manufacturing Company
4625 W. Van Buren St.

REIKIA —

40 PAPRASTŲ DARBININKŲ FOUNDREJ. LABAI GEROS DARBO SĄLYGOS. MOKAMA GERIAUSIOS ALGOS.

KREIPKITĖS PAS

MAGNUS METAL CO.,
4041 Emerald Ave.

REIKALINGAS vaikas iš nešioti Naujienas Roselando ir Kensingtono apielinkėse. Gabus vaikas galės uždirbti gerą algą.

Greitai atsišaukite adresu PR. GRYBAS 10500 Lafayette Ave., Telephone Pullman 3119.

REIKIA —

PAPRASTŲ DARBININKŲ DIRBTUVĖS DARBUI.

PASTOVUS DARBAS.

LINK BELT CO.
39th & Stewart

REIKIA —

Paprastų Darbininkų ir presserių molio dirbtuvėj.

Pastovus darbas.

Gera mokestis ir

Geros darbo sanlygos.

Puiki proga pakėlimams.

Kreipkitės pas:

MIDLAND TERRA COTTA
W. 16-th St. ir S. 52 Ave.
Cicero, Ill.

REIKIA MOLDERIŲ —

Ant benčiaus, floro ir mašinų — Taipgi vyrų išmokti molderio, amato ir Paprastų darbininkų.

Pastovus darbas,

Gera mokestis

Nėra darbo neramumo.

PRATT MAL. IRON WORKS,
JOLIET, ILLINOIS

REIKIA —

Molderių ir molderių padėjėjų. Squeeges ant mašinų. Patyrusių ant misingio. Kreipkities pas:

BENEKE & KROPF MF'G CO.
21st & Rockwell Sts.
2 blokus į vakarus nuo Western Ave.

REIKIA —

Vaikinų nuo 16 iki 20 metų amžiaus išsimokinti skurų bizniaus. Smarkus pakelimas. Gera mokestis geriems vaikinams.

AMERICAN OAK LEATHER CO.
327 N. Wells St.
Mr. Gorman.

VYRŲ REIKIA DARBININKŲ

REIKIA —

VYRŲ

Nuo 25 iki 40 metų amžiaus

Operavimui gumo insulating heads.

Geistina vyrų apsipažinusių su šiuom darbu.

Jeigu nesate patyrę, mes jus galime panaudoti.

Darbininkai šiame skyriuje daugiausia yra Italijonai, Lietuviai ir Lenkai, kurie kalba Angliškai.

Darbas yra dulkstantis ir nešvarus bet galima lengvai apsičystinti.

Mokestis labai geros.

Dieniniai ir naktiniai apsimainymai (shifts).

Belden Manufacturing Company
2300 So. Western Ave.

REIKIA —

KABELINIŲ DRATŲ INSULATORKŲ

Jaunų moterų operavimui mašinų, vartojamų apvyniojimui koloruota popiera varinių dratų. Darbas lengvas išmokti ir naujoms operatorkoms gvarantuojama 41c į valandą arba $20.45 į kiekvieną pilną sąvaitę. $22.00 ir daugiau galima uždirbti į trumpą laiką. Turime vietų kaip naktimis, taip ir dienomis. Musų samdymo ofisas atdaras visą dieną, priskiriant ir Subatoj po piet ir Utarninkais ir Ketvergais nuo 6 iki 8:30 vakare.

WESTERN ELECTRIC CO., (Inc.)
48th Ave., & 24th St.

REIKIA —

PAPRASTŲ DARBININKŲ

Paprastų darbininkų dirbtuvės darbui. Darbai ant mašinų ir prie trucko. Geros algos

Kreipkities į Samdymo Ofisą

ACME STEEL GOODS CO.
2834 Archer Ave.

REIKIA —

Shearmano geležies piaustymui Scrap geležis yarde. Gera mokestis Pastovus darbas

459 N. Woood Str.

PAJIEŠKAU atsakančio mokytojo, kuris galėtų vesti Birutės Chorą ir mokinti narius prie Choro. Kas galite tą darbą atlikti meldžiu atsišaukti šiuo antrašu:

JUL. DUKSHUS
1200 Herrick Ave., Racine, Wis.

PARDAVIMUI

PARSIDUODA Bučernė ir grosernė geroj vietoj lietuvių ir lenkų apgyventoj. Geras biznis; atsišaukite 1836 So. Halsted Str.,

---

ANT PARDAVIMO klining štoras (valymo ir taisymo drabužių) su Hoffman prosinama mašina, labai pigiai.

P. MIKALIUNAS,
1803 W. 46th St.

PARDAVIMUI bučernė ir grosernė; yra gera vieta bizniui, lietuvių ir lenkų apgyventa. Taipgi jei kas nori gali pirkti sykiu ir automobilių, Fordą. Šią sąvaitę turiu parduoti, nes išeinu į kitą biznį. Parduosiu pigiai.

4555 S. Paulina St.

PARSIDUODA —

Saliunas apgyventoj kolionijoj. Biznis geras. Savininkas apleidžia Chicagą.

F. WITKAUSKIS,
746 Bunker St., Chicago, Ill.

PARDAVIMUI

PARDAVIMUI čeverykų taisymo įrankiai. Pigiai. Atsišaukite greitai.

P. G.
835 W. 34 Pl.

PARDAVIMUI kriaučių šapa, garu apšildoma, taipgi 3 kambariai.

Phone Vincennes 5001
7855 Normal Ave.

PARSIDUODA —

Štoras—3 mitingams salės—8 pagyvenimui kambariai. Prieinama kaina. Liga yra priežastis pardavimo.

2525 So. Halsted St.

AUTOMOBILIAI

PARSIDUODA 5 pasažierių Ford automobilius, 1917 metų modelio. Gerame stovyje, atrodo ir eina kaip naujas. Parduosiu pigiai. Kreipkitės.

M. MASILIUNAS
4945 W. 14-th St., Cicero, Ill

REO 6 cilinderių, 7 pasažierių. Tikką permalevotas. Didelis bargenas. Išrodo ir bėga kaip naujas.

PARAMOUNT AUTO EXCHANGE
1462 So. Michigan Ave.
Atdara vakarais ir nedėlioj.

OVERLAND visų modelių. Visi gvarantuoti gerame stovyj. Daug ir kitų lengvų ir sunkių karų nuo $450 ir daugiau. Išlygas pritaikysim.

PARAMOUNT AUTO EXCHANGE
1462 So. Michigan Ave.
Atdara vakarais ir nedėlioj.

PAIGE touring, 7 pasažierių. Geri tajerai. Tik-ką permalevotas. Išrodo ir važiuoja kaip naujas. Didelis bargenas.

PARAMOUNT AUTO EXCHANGE
1462 So. Michigan Ave.
Atdara vakarais ir nedėlioj.

PARSIDUODA 1 tono Ford truckas, 1920 m. Expresinis viršus (body), minkštieji tajerai, vartotas 5 dienas. Atsišaukite tuojaus, nes turi buti greitu laiku parduotas. Pardavimo priežastis patirsit ant vietos.

H. BUCK,
6060 Lafayette Ave.
Nuo 9 iki 12 val. dienos

PARSIDUODA Ford truckas, geras duonkepiams, bučeriams ir visokiems išvežiojimams. Neseniai budavotas ir visi geri pritaisymai.

LAWRENCE GARAGE,
947—949 33rd Str.

RAKANDAI.

PALIKTA STORAGE'Y DYKAI

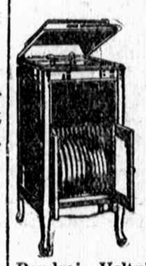

Deimanto adata ir 24 parinktiniai rekordai. Gražus didelis phonographas, kaip naujas, vertas $155 už $42. Gvarantuotas ant 10 metų. Taipgi daugel kitų daiktų pigiai parduodamų. Turime labai gražių sulyg šios dienos rakandų seklyčioms (parlor). Reikia matyti, kad apkainavus. Priimami Liberty Bondsai. Veltui pristatoma; į kitus miestus prisiunčiame per C. O. D. leidžiama išegzaminuoti.

WESTERN FURNITURE STORAGE,
2810 W. Harrison St., Chicago.
Atdara nuo 9 iki 9 val. vakare.

PALIKTI STORAGE'JUJE RAKANDAI

Taipgi Fabrikantų nauji rakandai. Stebėtina proga porai pradedančiai namų užlaikymą. Mes turime savo išpardavimo kambary 15 vėliausios mados Seklyčios Setų apdirbtų į skurą, cane, velour ir overstuffed. Taipgi rugsų, lovų ir 25 phonographus visokio išdirbimo ir kaip nauji. Gvarantuoti ant 10 metų. Už $39 galima nupirkti didelį phonographą, rekordus ir deimanto spilką, grojanti visų išdirbysčių rekordus. Užmokėta $145. Atsišaukite tuojaus. Dastatymas veltui.

WESTERN FURNITURE and STORAGE
2810 W. Harrison Str.,
Atdara nuo 9 iki 9.

Extra Extra

Sampeliniai Rakandai.

Vėliausiose madose bus išparduoti šį mėnesį. Vertelgoms neparduosim. 25 seklyčios setai ir 20 phonographų visokių išdirbysčių, rugsai, ir lovos Stebėtini bargenai. Geriausiam pasirinkimui atsišaukite tuojaus. Kaip tai didelės mieros phonographas už $42. su rekordais deimanto spilka — už mokėta $155. Taipgi tikros skuros seklyčios setai, cane, velour ir overstuffed. Dastatymas veltui.

SOUTH-WEST SAMPLE FURNITURE STORAGE
2102 W. 35-th St. arti Archer Ave.
Atdara nuo 9 iki 9, nedėlioj nuo 10 iki 4.

RAKANDAI

PARSIDUODA rakandai 4 kambarių labai greitu laiku. Rakandai visi yra geram stovį, prie žastis pardavimo, išvažiuoju į kitą miestą.

JONAS GUDINAS,
1405 — 50 Ct., Cicero, Ill.

NAMAI-ŽEMĖ

ANT PARDAVIMO už bargeną pirmaeiliame padėjime du mediniai namai tuojau ant loto 25x170 pėdų. Prie kinio namo pirmas floras 5 kambarių, antras 3 didelių kambarių. Užpakalinis namas po 3 kambarius ant abiejų florų ir didele nauja barnė, galima paversti į garažą. Rendos metams $477. $3400, dalis cash. Savininkas 4643 Wallace st. arti 47-tos.

PARDAVIMUI namas 4 kambarių ir prie namo sykiu 3 lotai. Taipgi parsiduoda sykiu burys ančių ir vištų. Visoko kaina $2,400.00. Kreipkities prie savininko.

D. VITKUS,
5644 So. Kildare Ave.

PARDAVIMUI farma 100 akerių, pusė žemės išdirbtas, o kita pusė — puikus miškas. Taipgi yra sodnas su 500 obelių; obelis 8 m. senumo. Yra visi budinkai. 5 mylios nuo miesto, White Cloud, Mich. Kaina $2700 cash. Kreipkities pas:

A. DAUGINTIS,
1437 So. 49 Ct. Cicero, Ill.
arba F. J. MATULIS,
White Cloud, Mich.
R. F. D. No. 3

PARSIDUODA 12 kambarių namas (cottage). Priežastis pardavimo mirtis šeimynoj.

Pasiteiraukit po No. 3223 Wallace St., 2nd Apt.

PARSIDUODA —

Namas ir du lotai gerame stovyje. Atsišaukit po 4-tai val. popiet.

4127 So. Maplewood Ave.

PASKOLOS.

PINIGAI SKOLINIMUI

Antram Mortgidžiui, prieinamomis sąlygomis.

MAKER KRAUS,
1924 W. Chicago Avenue
Atdara vakarais. Utarninkais, Ketvergais ir Subatomis iki 9 val. vak.

MOKYKLOS

Vyrų ir Moterų Rubų Kirpimo ir Designing Mokykla

Musų sistema ir mokymo budu jųs trumpu laiku išmoksite viso s mato.

Mes turime didžiausius ir geriau sius kirpimo, designing ir siuvim skyrius, kur kiekvienas gauna gero praktikos besimokindamas.

Visuose siuvimo skyriuose maš nos varomos elektros jiega.

Kviečiame kiekvieną ateiti by-ku rino laiku, dieną ar vakarais, pasi žiurėti ir pasikalbėti del sąlygų.

Patterns daromos sulig mieros visokio stiliaus ir dydžio is bet ku rios madų knygos.

MASTER DESIGNING SCHOOL
J. F. Kasnicka, Vedėjas
190 N. STATE STREET, CHICAGO
Kampas Lake St., ant 4-tų lubų.

VALENTINE DRESMAKING COLLEGES

6205 S. Halsted, 2407 W. Madison, 1850 N. Wells St.

137 Mokyklos Jungt. Valstijose.

Moko Siuvimo, Patiernų Kirpimo, Designing bizniui ir namams. Vietos duodamos dykai. Diplomai. Mokslas lengvais atmokėjimais. Garantija už $10 išmokinti siuti moteriškus rubus. Telef. Seeley 1643.

SARA PATEK, Pirmininkė.

REIKIA — **Vyrų išsimokinti barberio amato.** Yra puikių vietų. Mes išmokinsime į kelias sąvaites. Dienoms ar vakarais. Rasim jums darbą su gera alga, arba galėsite turėti savo šapą ir likti nepriklausomingu. Atsišaukite ar rašykite.

MOLER BARBER COLLEGE
105 S. Wells Str.

DRAUGIJOS IR ORGANIZACIJOS

DRAUGYSTĖS MEILĖS LIETUVIŲ No. 1. TOWN OF LAKE, VALDYBA 1920 M.

J. Daujotas, pirmininkas,
A. Balandis, vice-pirmininkas.
S. Skališius, nutarimų raštininkas.
J. Knizeris, finansų rašt.
F. Ditkus, iždininkas.

Savo susirinkimus draugija laiko kas trečią seredą 8 val. vak., A. Česnos svetainėje, 4501 So. Paulina st. — **St. Skališius, nut. rašt., 4504 So. Wood st., Chicago, Ill.**

LIETUVIŲ KRIAUČIŲ KLIUBO S.P. Viršininkų antrašai 1920 m.

D. Žutautas, Pirm., 1502 N. Wood St.
Pr. Dikšas, Vice-pirm., 2053 Bingham St.
J. Kalaine, Nutar. Rašt., 1965 Evergreen Ave.
V. Briedis, Turtų rašt., 1049 N. Marshfield Ave.
J. Dauginis, Ižd., 1604 W. North Av.
Dr. A. Montvidas, kvotėjas, 2121 N. Western Ave.

Susirinkimai atsibuna pirmą seredą kiekvieno mėnesio Liuosybės svetainėje, 1822 Wabansia Ave.

DRAUGIJOS

DRAUGYSTĖS LIETUVOS GOJAUS Valdyba 1920 metams:

Pirmininkas, Antanas Booben, 3231 So. Emerald Ave.
Pirm. pagelb. Jonas Lauraitis, 2026 So. Union Ave.
Nutarimų rašt. Pranas Ažusienis, 2005 So. String St.
Finansų rašt., Benediktas Rusgis, 3612 So. Emerald Ave.
Iždininkas, Jonas Šaulys, 2152 W. 24th St.
Kasos globėjai: 1) Domininkas Čepela 2) Jonas Arlauckas,
Kontrolės rašt. Aleksandras Garbašauskas

Susirinkimai laikomi trečią pėtnyčią, kiekvieno mėnesio, 8 val. vakare, D. Šemaičio svetainėj, prie 18-tos ir Union gatvių.

A. C. W. of A. LOCAL UNION 269 Rubsiuvių Unijos Lietuvių Skyrius. Valdyba 1920 metams:

W. Prusis. Pirm., 1619 Girard St.
F. Mason, Vice-p., 2632 Francis Pl.
F. Juozapavičia, Rašt., 1547 N. Wood St.
J. Katilius, Iždi., 1685 Milwaukee Av.

Susirinkimai laikomi pirmą ir trečią pėtnyčią kiekvieno mėnesio Unijos salėj, 1564 N. Robey St., kaip 7:30 val. vak.

LIET. DARBININKŲ DRAUGIJOS AMERIKOJE VALDYBA 1920 metams.

I. B. Zitra, pirmininkas, 1919 So. Union Ave.
K. Sherpetis, Vice-pirmininkas, 1719 N. Harmitage Ave.
L. Ashmanta, nut. raštininkas, 810 W. 19 St.
Fran. Girdwainis, fin. rašt. 2000 S. Halsted St.
M. Yamilaitis, kontr. rašt. 1744 N. Hoyne Ave.
D. Shemaitis, Kasierius, 1750 So. Union Ave.

Susirinkimai buna kas mėnesį antrą subatos vakarą, 7:30 val. vakare. D. Shemaičio svet., 1750 So. Union Ave.

DRAUGYSTĖS MEILĖS LIETUVIŲ AMERIKOJE. Valdyba 1920 metams.

Pirm. Ant. Margevičia, 1923 S. Union Ave.
Padėj. Juoz. Valantiejus, 619 West 14th Place.
Prot. rašt. Iz. Jusčius, 1967 Canalport Ave.
Fin. rašt. Iz. Vedeckis, 712 Barber St.
Kas. Jon. Tautkus, 712 Barber St.
Centr. rašt. Antanas Jusčius.
Kasos globėjai: Petras Venckus ir Petras Vertelis.
Maršalkos: 1. J. Guzauskis; 2. G. M. Chernauskis
Ligonių globėjas Ant. Daujotas.
Teisėjas Stanisl. Romanas.
Taut. kapinių trustee, P. Kasparaitis.
Komitetas Juoz. Svedas.

HARVEY, ILL., AMERIKOS LIETUVIŲ PAŠELPOS KLIUBO VALDYBA

Pirm. Alex Lemesh,
Vice-pirm., Justinas Ratkus ,
Prot. Rašt. Antanas Bernotas,
Fin. Rašt. Mikolas Walenta,
Kasierius Alex Mačikas,
Kasos globėjai: Juozas Mačikas, Petras Wašelkoff.
Maršalka Juozas Samas,
Teisėjas Petras Daknis.

Susirinkimai laikomi kas mėnuo paskutinį nedėldienį, 2 val. po pietų, Gončiars svetainėje, Halsted St. Phoenix, Ill. — A. Bernotas, sekr. 194 — 157th St. Harvey, Ill.

LIET. MOTERŲ D-JOS APŠVIETA Valdyba 1920 m.

Pirmininkė, M. Dundulienė, 1915 So. Halsted St.
Pirm. pagelb., K. Katkevičienė, 2252 West 22 St.
Nutarimų rašt., H. Buchinskienė, 2252 West 22 St.
Finansų rašt., J. Jazavitienė, 3114 West 42 St.
Iždininkė, P. Baleckienė, 3333 So. Wallace St.
Kasos globėja, J. Baranauskienė, 3810 So. Lowe Ave.
Kasos globėja, J. Miklošienė, 3309 So. Union Ave.

DR-STĖ LIETUVOS VELIAVA AMERIKOJE NO. 1. Valdyba 1920 m.

Pirmininkas, J. Grakauskis, 4508 So. Paulina St.
Vice-pirmininkas, J. Ragauskis, 4435 So .Wood St.
Nutarimų Rašt., A. Tarvidas, 3259 So. Union Ave.
Finansų Rašt., S. Stankus, 6418 So. Justin St.
Kasierius, A. Česna, 4509 So. Paulina St.

DDRAUGYSTĖS PALAIMINTOS LIETUVOS Valdyba 1920 m.

Edvardas Čepulis, pirmininkas, 4028 Artesian Ave.
Beni Pasanka, padėjėjas, 1447 So. 50th Ave., Cicero, Ill.
Ig. Žilinskas, nutar. rašt., 2351 Custer St.
Dominik Danta, fin. rašt., 1237 So. 48th Ct., Cicero, Ill.
Antanas Tumavičia, kasierius, 1329 So. 50th Ct., Cicero, Ill.

Susirinkimai laikomi antrą nedėldienį kiekvieno mėnesio, Malinausko salėj, 1843 So. Halsted St., kaip 1 val. po pietų.

CICERO VYRŲ IR MOTERŲ APŠVIEOS DRAUGYSTĖS Valdyba 1920 m.

Juozapas Takažauskas, Prezidentas 1404 So. 48th Ct., Cicero, Ill.
Ant. Klainis, Vice-prezidentas 1526 So. 49th Ct., Cicero, Ill.
A. B. Liutkus, Protokolų Raštin. 763 So. Kolmar Ave., Chicago, Ill. Telefonas Van Buren 3005
Step. J. Tverijonas, Finansų Raštin. 835 N. Taylor Ave., Oak Park, Ill.
Marijona Bartkienė, Iždininkė 2001 So. Cicero Ave., Cicero, Ill.

Susirinkimai laikomi paskutinį nedėldienį kiekvieną mėnesį, kaip 2 val. po pietų, J. Neffo svetainėj, 1500 So. 49th Avenue.