The First and Greatest Lithuanian Daily in America

NAUJIENOS
THE LITHUANIAN DAILY NEWS
PUBLISHED BY THE LITHUANIAN NEWS PUB. CO., INC.
1739 South Halsted Street, Chicago, Illinois
Phone CANal 8500

Pirmas ir Didžiausias Lietuvių Dienraštis Amerikoje

NAUJIENOS
The Lithuanian Daily News

Entered as second-class matter March 7, 1914 at the Post Office at Chicago, Ill., under the Act of March 3, 1879

The First and Greatest Lithuanian Daily in America

NAUJIENOS
THE LITHUANIAN DAILY NEWS
PUBLISHED BY THE LITHUANIAN NEWS PUB. CO., INC.
1739 South Halsted Street, Chicago, Illinois
Phone CANal 8500

Pirmas ir Didžiausias Lietuvių Dienraštis Amerikoje

VOL. XXI | Kaina 3c | Chicago, Ill. Trečiadienis, Sausio-January 17 d., 1934 | No. 14

Kongresas priimsiąs prez. pasiulymus pinigų klausimu

Net ir republikonai nelabai drysta priešintis prezidento pasiulymams. Tik gal bandys užtęsti debatus

WASHINGTON, s. 16. —Opozicija prezidento Roosevelto piniginiam programui, kuris numato dolerio nupiginimą iki tarp 50c ir 60c., suėmimą visos šalies aukso ir sudarymą $2,000,000,000 fondo pinigų stabilizavimui, pradėjo blankti, nors republikonai senatoriai ir bandė ją padilginti.

Tuo tikslu jie buvo sušaukę savo kokusą, kuriame betgi iš 35 republikonų senatorių dalyvavo tik 20, jų tarpe keli progresyviai republikonai, kurie greičiau atėjo žingeidumo vedami. Vėliau bursiąs laikomas kitas kokusas.

Susirinkimas buvo negyvas. Jis priėmė dvi rezoliucijas. Viena reikalauja viešo nagrinėjimo pinigų klausimo, kad neva galima butų išgirsti balsą plačiosios publikos. Antra reikalauja, kad nebutų daroma jokių ekonomijų karo veteranų šeipime. Tai yra tik tuščias republikonų gestas, kad pasigerinti karo veteranams.

Tarp pačių republikonų yra pasidalinimas linkui prezidento programo. Dalis republikonų nori eiti pavėjui ir nesipriešinti prezidentui, kurio veikimas randa didelio pritarimo tarp žmonių. Kiti gi norėtų pasipriešinti ir trukdyti prezidento darbą. Tieji, kaip išrodo, bandys kuoilgiausia užtęsti debatus kongrese, kad kiek galima ilgesniam laikui sutrukdyti prezidento piniginio programo priėmimą.

Tečiaus, išrodo, kad demokratai yra pasiryžę to neprileisti ir kuogreičiausia prezidento pasiulymus priimti. Nėra abejonės kad kongresas prezidento pasiulymus priims, tik yra abejonės, kaip greitai tai įvyks.

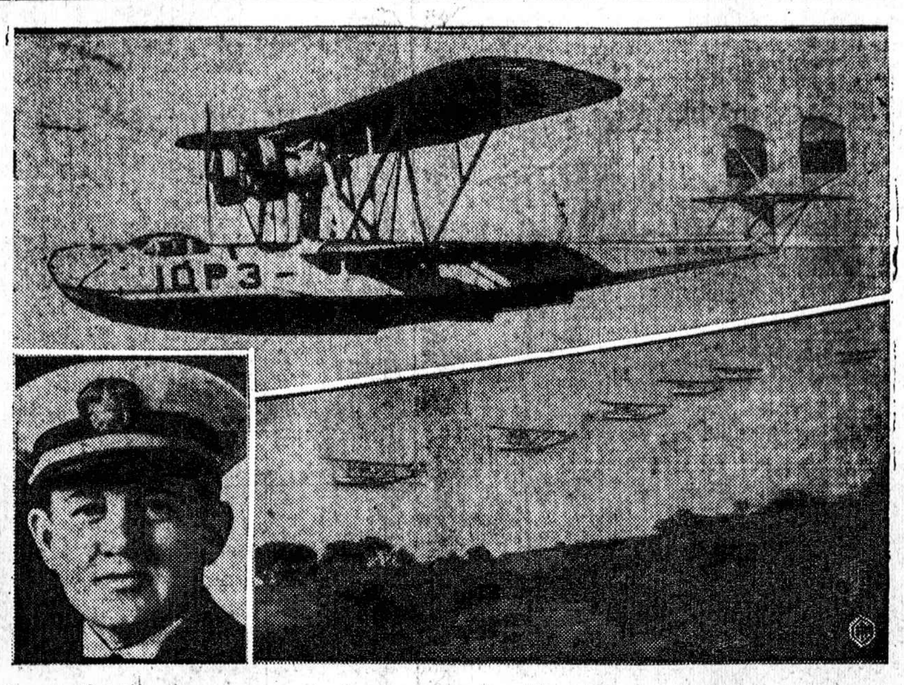

Šeši Jungt. Valstijų karo laivyno hydroplanai, kurie atliko tolimiausį masinį skridimą formacijoje, nuskrisdami iš San Francisco į Honolulu, Hawaii salose. Viršuj — didelis hydroplanas ore. Apačioj — hydroplanai San Francisco įlankoj prieš pat pasikėlimą. Kairėj — skridimo komanduotojas leit. kom. Knefler McGinnis.

Vokietija nedalyvaus derybose del Saar plebiscito

Jei tą plebiscitą tvarkys tautų sąjunga. Bet sutinka del plebiscito tartis su Francija

BERLYNAS, s. 16. — Jeigu tautų sąjunga tvarkys plebiscitą Saar baseine, apie tos teritorijos grąžinimą Vokietijai—Vokietija tame plebiscite nedalyvaus. Tokis yra nacių oficialis atsakymas į tautų sąjungos kviečiamą susirinkimą nustatyti plebiscito laiką.

Jeigu neutralė komisija, ar tai nors Francija ir Vokietija spręs apie plebiscitą, tai Vokietija dalyvausianti.

Hitlerio organas, Voelkischer Boebachter, sako, kad tai yra nesekmingas bandymas Vokietiją nutempti atgal į Genevą. Vokietija į tai neduosianti jokio atsakymo, nes ji paliovė kooperavusi su Geneva pernai, kada Geneva atsisakė pripažinti Vokietijai ginklų lygybę.

Vokietija tikis, kad Saar gyventojai balsuos už gryžimą prie Vokietijos, net jei Vokietija plebiscite ir nedalyvautų.

10 žmonių žuvo lėktuvui nukritus Francijoj

CORBIGNY, Francijoj, s. 16. —Oro ministeris Cot išvyko su oficiale komisija tirti susidaužymą lėktuvo Emerald, vyriausio lėktuvo Francijos komercinės oro sistemos. Toj nelaimėj žuvo 10 žmonių.

ORAS

Chicagai ir apielinkei federalis oro biuras šiai dienai pranašauja:

Veikiausia giedra, nedidelė permaina temperaturoj.

Saulė teka 7:15, leidžiasi 4:45.

Angliakasių demonstracija sujudino gubernatorių

SPRINGFIELD, Ill., s. 16.—Nors gub. Horner serga ir guli lovoj, jis sušaukė konferenciją pasitarti del streikuojančių Taylorville naujosios unijos angliakasių ruošiamos demonstracijos.

Konferencijon šaukiami yra Sangamon ir Christian pavietų viršininkai, prokuroras, valstijos policijos ir milicijos vadai.

Naujoji unija paskelbė demonstraciją, kurioj dalyvaus apie 13,000 angliakasių ir prasidės naujas pikietavimas Peabody kasyklų, kurios yra operuojamos senosios unijos narių pagelba. Pikietavimas bus atnaujintas, darbo tarybos atstovui palaikius Peabody kasyklų sutartį su senąja unija apie tos kompanijos kasyklų operavimą.

Žemės drebėjime Indijoj žuvo 112 žmonių

Tik vienoje apielinkėje sugriauta 4,000 namų. Skaičius žuvusių galbut yra daug didesnis

CALCUTA, Indijoj, s. 16.—Žemės sudrebėjimai tebesitęsia visoj Indijoj. Skaičius žinomų žuvusių vakarykščiame žemės drebėjime pasiekė 112 žmonių. Tečiaus skaičius žuvusių galbut bus daug didesnis, kadangi esamomis žiniomis žemės drebėjimas pridarė didelių nuostolių į šiaurę nuo Gango upės, kur liko sugriauta daug maldnamių.

Oficialis pranešimas sako, kad vien Patna apielinkėj liko sugriauta 4,000 namų. Ten žuvo 56 žmonės.

CHICAGO. — Nicholas J. Bruck, 55 m., buvęs prezidentas National ir Chicago Bowling Proprietors Assn. ir savo laiku buvęs garsus atletas, užsimušė Chicago Ridge miestely jo automobiliui įvažiavus į stovintį troką.

Naciai ruošiasi nuversti Austrijos valdžią

Suokalbiauja sukilimą pradėti po sausio 18 d., vadovaujant Vokietijos valdžiai

VIENNA, s. 16. — Čechų laikraščiai paskelbė aiškius įrodymus, kad naciai suokalbiauja nuversti Austrijos valdžią ir kad visam tam nacių veikimui vadovauja pati Vokietijos valdžia.

Pilni perversmo planai surasti padarius kratą Austrijos nacių vado Frauenfeld namuose, kuriuose buvo užkluptas ir asmeniškas Hitlerio atstovas princas von Waldeck Pyrmont.

Einant tais planais sukilimas turi prasidėti po sausio 18 d. Visi valdžios nariai, taipgi žymesnieji socialdemokratų ir krikščioniškųjų socialų vadai turi buti areštuoti.

Sukilimui pasisekus, Austrijos kancleriu turi buti pastatytas Habicht, Hitlerio "generalinis Austrijos inspektorius" Nors Habicht yra Vokietijos pilietis, bet jis turi buti paverstas Austrijos piliečiu, kaip kad Austrijos pilietis Hitleris, tapo paverstas Vokietijos piliečiu.

Šios čechų žinios nėra oficialiai nuginčytos.

Prasideda nagrinėjimas bylos Touhy šaikos

CHICAGO.—Vakar kriminaliame teisme prasidėjo rinkimas jury nagrinėjimui bylos penkių Touhy gangsterių, kurie yra kaltinami išvogę John Factor ir išreikalavę iš jo $75,000 išpirkimo.

Tokis nusidėjimas Illinois valstijoje gali buti baudžiamas mirtimi.

Dar niekad teismas nebuvo taip stropiai saugomas, kaip šioj byloj. Kiekvienas įeinantis į teismą yra kratomas.

6 žmonės sudegė

ROSWELL, N. M., s. 16. — C. L. Covel ir penki jo vaikai, nuo 7 iki 13 m. amžiaus, sudegė jų namuose ties Chavez, N. M.

Teisia Vokietijos rašytoją už komunizmą

LEIPZIG, s. 16. — Garsus rašytojas Ludwig Renn yra teisiamas augščiausiojo teismo už šalies išdavystę. Jis yra kaltinamas, kad jis persiėmė komunistinėmis idejomis ir patapo komunistu.

Renn yra kilęs iš aristokratų. Jo tikroji pavardė yra Arnold Friedrich Vieth von Goissenau. Labiausia pagarsėjusios yra dvi jo knygos: "Karas" ir "Po karo".

Rašytojas Renn nuteistas 30 mėn. kalėjiman

LEIPZIG, s. 16. — Rašytojas Ludwig Renn liko augščiausio teismo nuteistas 30 mėn. kalėjiman už "rengimąsi prie šalies išdavystės", nes prisipažino pritariąs komunizmui. Iki teismo atsėdėti kalėjime 11 mėn. bus atskaityti iš bausmės.

Clevelando moterų rubų siuvėjai nutarė streikuoti

CLEVELLAND, O., s. 16.—Moterų rubų siuvėjai masiniame susirinkime nutarė paskelbti streiką, kuris palies apie 1,800 darbininkų. Streikas skelbiamas rekomenduojant Ladies' Garment Workers unijos atstovams, kurie neįstengė susitarti su samdytojais ir derybos nutruko.

Darbininkai reikalauja pripažinimo unijos visose Clevelando kompanijų dirbtuvėse, nors jos ir yra iškeltos į kitus miestus ir tikslesnio sutvarkymo algų.

Bolivija lėktuvais numalšino indėnų sukilimą

SANTIAGO, Čili, s. 16. — Gautomis čia žiniomis, Bolivija pasiuntė lėktuvus numalšinti sukilimą 5,000 indėnų palei Titicaca ežerą, kur jie užgriebė geležinkelį ir paežerio kaimus. Titicaca yra augščiausias ežeras pasaulyje. Lakunai apšaudydami sukilėlius iš kulkosvaidžių, sukilimą numalšino.

Sukilimas kilęs del nepasitenkinimo atsinaujinimu karo tarp Bolivijos ir Paraguay.

Kaltina Standard Oil Co. laužant NRA. kodeksą

Valdžia patraukė ją teisman už nešvarią kompeticiją

WASHINGTON, s. 16. —Federalinė valdžia patraukė teisman Standard Oil Co. iš New Jersey už laužymą teisingos kompeticijos kodekso petrolejaus industrijoje.

Bylą užvedė vidaus reikalų sekretorius Ickes, kaipo aliejaus administratorius ir siekiasi uždrausti kompanijai dalinti premijas, kurios yra uždraustos kodekso taisyklėmis.

Tai yra pirma federalinė byla prieš didelę aliejaus kompaniją už laužymą aliejaus kodekso.

Puolikai paliuosavo penkis kalinius Texas valst.

HUNTSVILLE, Tex., s. 16. —Garsus pieinių valstijų kriminalistas Clyde Barrow, apsiginklavęs kulkosvaidžiu, užklupo ir sužeidė du valstijos kalėjimo farmos sargus ir paliuosavo savo draugą Raymond Hamilton ir keturius kitus kalinius.

Hamilton nuteistas 235 metams kalėjiman už įvairius nusidėjimus.

Spėjama, kad Barrowui gelbėjo jo meilužė Bonnie Parker.

Pabėgusius kalinius gaudo visos valstijos policija.

Vieno pakorimo užteko

VIENNA, s. 16.—Vieno pakorimo užteko Austrijos korikui Johann Lang. Jis pakorė klajuną Peter Strauss ir koriko darbu taip pasibiaurėjo, kad tuoj iš tos vietos rezignavo. Jo tėvas betgi prieškariniais laikais visą savo amžių išbuvo oficialiu koriku.

ALBANY, N. Y., s. 16. — Gubernatorius Lehman pranešė legislaturai, kad atėjo laikas panaikinti $81,000,000 bėdos taksų—1 nuoš. prekių taksus ir 1 nuoš. nepaprastus pajamų taksus.

Lietuvos Naujienos

Kokių maisto produktų negalima Vokietijon siusti

KAUNAS. — Musų paštas nepriima tokių siuntų Vokietijon, kuriose siunčiami maisto produktai gromuliuojančių gyvulių. Kiaulienos siuntinius, pav., vokiečiai įsileidžia, nes kiaulienos nevalgo žydai.

"Naujas" gyvunas gąsdina Tennessee gyventojus

SOUTH PITTSBURGH, Tenn, s. 16. — Šios valstijos, kuri pagarsėjo keli metai atgal savo "monkių byla", gyventojus pradėjo gąsdinti kokis tai naujas nežinomas gyvunas, "greitas kaip žaibas", ir kuris esąs panašus į kenguru.

Tas gyvunas pasirodęs šeštadieny ir papiovęs kelis didelius šunis. Kitą naktį papiovęs daugiau šunų, žąsų ir ančių.

Gyventojai yra tiek įsibaugino, kad ir eidami į darbą, ar laukus, nešasi su savim šautuvus ir revolverius.

Ieškotojai nusekė gyvuną į kalnus, bet ten jo pėdsakai dingo.

Mirė Paderewskio žmona

MORGES, Šveicarijoje, s. 16. —Šiandie savo dvare pasimirė garsaus pianisto ir buvusio Lenkijos premiero Ignac Jan Paderewski žmona Helena. Ji buvo 74 m. amžiaus. Kadangi jis leido savo žmonai visur kištis į valstybės reikalus, tai Paderewski už tą buvo pramintas "Pantaplinis Premieras".

Nusižudė pieninin-kas

CHICAGO.—Vakar per langą iš La Salle hotelio iššoko ir nusižudė Frank H. Kulman, 52 m., 7309 N. Ashland Ave., viceprezidentas ir gen. manažeris Bowman Dairy Co. Jis nesveikavęs.

PAŠALINO JANITORIŲ, MOKINIAI SUSTREIKAVO

COLUMBUS, Ind., s. 16. — Daugiau kaip 50 mokinių netolimoj Hope High School sustreikavo, pašalinus mokyklos janitorių Sam Lambert, kuris susikivirčijo su miestelio valdininkais.

KANSAS CITY, Mo., s. 16.—Rytoj Chevrolet ir Fisher body dirbtuvėse sugryš į darbą 1,000 darbininkų, kurie dirbs prie naujųjų 1934 m. modelių.

OKLAHOMA CITY, Okla, s. 16.—Gubernatorius Murray panaikino pabaudas ant visų nesumokėtų nuosavybės taksų, jei tie taksai bus sumokėti prieš liepos 1 d., 1934 m.

SAVANNAH, Ga., s. 16. — Admirolas James Joseph Raby, 59 m., kuris pirmas pradėjo lydėti Amerikos laivus pasauliniame kare, liko vakar užmuštas nelaimėj su automobiliu.

Klaipėdos krašto mokytojai vokeitybei palaikyti didž. Lietuvoje

KLAIPĖDA. — Klaipėdos krašto mokytojų sąjungos Klaipėdos skyriaus narių susirinkime šio mėn. 16 d. šiaulių vokiečių viduriniosios mokyklos mokytojas Čerpinskas laikė karakteringą paskaitą apie vokiečių mokyklų buklę Did. Lietuvoje. Jis pareiškęs, kad vokiečių kariuomenės okupacijos laikais vokiečiai įsteigę daug mokyklų Did. Lietuvoje, tačiau pastaraisiais laikais jos pradėjusios staigiai nykti. Apskrįtai, jis labai šališkai ir perdėtai apibudino vokiečių mokyklų buklę Did. Lietuvoje. Po paskaitos, kai kurie susirinkimo dalyviai mokytojai pasiulė apsidėti tam tikru mokesčiu vokiečių mokykloms šelpti Did. Lietuvoje. Tačiau, turėdami galvoje, kad ir Klaipėdos krašte mokytojų algos ne per didžiausios, nuo šio pasiulymo atsisakė. Vokietybei Didžiojoje Lietuvoje paremti visi susirinkimo dalyviai užsisakė Did. Lietuvos vokiečių organą Deutsche Nachrichten in Litauen visiems metams. Be to, skyriaus valdyba pažadėjusi nemokamai siųsti vokiečių mokykloms Did. Lietuvoje Vokietijos mokyklų vaikams skiriamą nacionalistinės dvasios laikraštėlį Der Junge Rolland.

Klaipėdos krašto mokytojų draugija suorganizuota profesioniniais pagrindais. Jai priklauso lietuviai ir vokiečiai mokytojai. Klaipėdos skyrius turi apie 100 narių. Todėl labai nuostabu, kad organizacija, užuot rupinusis savo narių reikalais, kišasi į Did. Lietuvos mažumų reikalus.

Nubaudė triukšmadarius

KLAIPĖDA. — Pagėgiuose spalių 28 d. keli triukšmadariai pasipriešino teisėtam geležinkelių policijos valdininkų reikalavimui. Butent, tą dieną į Pagėgių geležinkelio stotį traukiniu parvyko keli kaliniai, atlikę bausmę Bajorų kalėjime. Ta proga keli triukšmadariai geležinkelio rajone ryžosi tam tikros rųšies demonstracija pagerbti grįžusius kalinius. Kai policijos valdininkai perspėjo išsiskirstyti, kai kurie nepaklausė ir toliau triukšmavo. Kelis sulaikytus vedant į policijos sargybą kai kurie triukšmadariai bandė suimtuosius smurtu iš policijos atimti ir paleisti, tačiau policijos valdininkai ir šiuos sulaikė.

Padaryta kvota ryškiai pardė jų nusikaltimą ir kaltinamus Klaipėdos krašto komendantas tinkamai nubaudė, butent: pirklį Feliksą Stalį — 1000 litų arba 6 savaitėm kalėjimu; revizorių Oskardą Stalį—3 mėn. kalėjimu; darbininką Joną Dėną ir kepėją Gerger Kuželį—po trįs mėn. kalėjimo.

Be to, dvarininkas Vachsmut iš Muizės nubaustass 500 litų arba 1 mėn. kalėjimu už visuomenės kiršinimą.

MADISON, Ind., s. 16. — Mrs. Ayres Elliot prigėrė Big upely, kai ji nualpo ir įkrito 5 colių gilumo vandenį.

KĄ ZMONĖS MANO

Kaip tą viską išaiškinti?

SLA. 60 kuopos reikale

Sekant Amerikos lietuvių visuomeninį gyvenimą, labai dažnai tenka pastebėti tam tikros ydos, kurios kartais net supurto žmogaus jausmus ir kartu iškelia klausymą: Kodėl taip?

Aš čia norėčiau prisiminti vieną vėliausių laikų atsitikimą iš didžiosios franternelės organizacijos, Susivienijimo Lietuvių Amerikoje, kuris mane, kaipo tos organizacijos narį, be galo interesuoja. Ir tik, tur but, dėl to, kad atidžiai seku tos fraternalės organizacijos bėgančius reikalus. Taipgi esu patyręs, kad ne tik aš vienas, tas musų draugijinio gyvenimo ydas pastebiu ir jas labai jaučiu, bet ir daugelis musų brolių lietuvių tą pat atjaučia. Už visų ydų gaminimą visuomenė smerkia tuos, kurie yra kalti. Gi tie žmonės yra musų Amerikos lietuvių visuomeniniame gyvenime keliarodžiai — visuomenės vadai . Ir ištikro jie tokiais jaučiasi, nes visuomenė — ta pilkoji liaudis, taip sakant, juos pakelia į aukštesnes gyvenimo vietas bei išrenka juos buti vadais musų vienatinės didžiausios fraternalės organizacijos — Susivienijimo Lietuvių Amerikoje.

Aš čia noriu prisiminti SLA. 60 kuopos Grand Rapids, Mich., kivirčą su tos kuopos finansų raštininku A. Bernotu, ir vėliau su tulais SLA. P. Tarybos nariais, t. y.: prezidentu S. Gegužiu ir sekretorium M. J. Viniku. Visas tas ginčas atrodo gana prastai, ir turiu pasakyti, kad jis gero Susivienijimui nedaro.

Kaip daugeliui SLA. narių tas viskas atrodo

Jeigu p. A. Bernotas butų kulturingas žmogus, tai jis butų pats rezignavęs iš sekretoriaus vietos jau vien dėl šventos ramybės ir SLA. labo. Tąsyk visi nesutikimai butų dingę. Bet A. Bernotas to nepadarė. Ir Kodėl?.. Kuopa ėjo net į valdišką teismą. A. Bernotas ir P. T. tuli nariai ir prie to dasileido. 60-ta kuopa bytą teisme pralaimėjo, bet kas laimėjo?

Kuopos nariai A. Bernotą prašalino iš vietos, — ir kas čia tokio? Kuopa jį išrinko ir, kuomet kuopa pamatė, kad jis netinkamas, tai ir prašalino. Juk čia grynas kuopos reikalas, ar ne?

Bet ponas prezidentas Gegužis su sekretorium Viniku pavartojo savo griežtą autoritetą, kuris liudija, kad, neatsižvelgiant kas atsitiks su 60 kp. ir jos žilgalviais seneliais bei senelėmis, kurie per daug metų mokėjo duokles į SLA. iždą, A. Bernotas turi but šventas žmogus. Na, ir kažin kodėl?

Na, sakykime, kad 60 kp., prašalindama A. Bernotą iš sekretoriaus vietos, apsilenkė su tulais konstitucijos patvarkymais. Bet juk tas buvo daroma kuopos labui su gerais norais. Prašalino netinkamą tam urėdui žmogų, — tai ir viskas. Juk kuopa turi teisę tvarkyti vidujinius savo reikalus. Kuopa geriau permato savo reikalus, negu toli gyvenantys P. T. nariai, ar ne?

Kuopa išsirinko kitą sekretorių, kuris rinko nuo narių duokles ir siuntė į SLA. iždą. Duoklės buvo priimamos ir pakvituotos. Reiškia, nariai užsimokėjo ir yra geram stovyje. Bet kažin kodėl P. Taryba nutarė, kad tie pinigai, tos narių mėnesinės duoklės, kurias surinko iš kuopos narių ir pasiuntė į SLA. iždą Petras, vietoje Povilo, vėliau pasidarė nekošer? Todėl tuos pinigus reikia grąžinti. Kam — kuopai ar tiems nariams? Ir galop, kuopą arba tos kuopos narius suspenduoti. Na, ir kodėl?

Kuopa sakosi eis į valdišką teismą ieškoti savo teisių. Negerai, bet kaip gi kitaip galima pasielgti?

Butų daug geriau ir gražiau susitaikinti be teismo. Juk čia mus visus riša į vieną didelę šeimą brolybė ir fraternalizmas, ar ne? Bet ar galima to tikėtis iš tų musų vadų, kurie savo autoritetą stato aukščiau, negu paprastą protą. Jeigu valdiškas teismas šį klausimą spręs, tai galima tikėtis, kad Susivienijimas pralaimės. Jeigu narių mokestys priimta centre ir pakvituota, tai kokia galimybė yra tuos narius spenduoti?

Šitas kivirčas yra musų Susivienijime skaudi yda. SLA. nariai tuo piktinasi. Pasirodo, kad nariai neturi nė paprasčiausios teisės savo kuopoje, reikalus tvarkyti, ir tai SLA. labui. Juk daug kartų buvo SLA. organe rašyta, kad kuopos privalo daboti savo kuopos reikalus.

Svarbiausi kuopos reikalai — tai mėnesinių duoklių iš narių surinkimas ir jų persiuntimas į SLA. iždą. Dabar gi čia daroma kaip tik priešingai, — grąžina narių jau seniai primtas duokles ir potam tuos narius spenduoja . Na, ir už ką?

Labai galimas daigtas, kad kada nors SLA. nariai atsibus ir pavartos savo narystės autoritetą ir sutvarkys SLA. reikalus. Taigi, šiame kritiškame musų gyvenimo periode, kai sunkus laikai ir ekonominė depresija visus be galo kankina, ir kartais tie patys SLA. nariai save nuskriaudžia, kad apsimokėti duokles į SLA. iždą, taip, žaisti nepridera. Vargu kas panorės susilaukti tokio skaudaus smugio, kokio susilaukė 60 kp. SLA. nariai, nuo savo vadų — P. Tarybos. Jautrus SLA. narys tuo tik pasipiktins. P. Tarybos turėtų šią savo klaidą atitaisyti ir palikti 60 kp. reikalus sutvarkyti pačiai kuopai, nekišant savo norago į jiems nežinomą dirvoną.

Mano simpatija tiems 65 SLA. 60 kuopos nariams

— *A. J. Viznis.*

BAIGIANT NAUJŲ METŲ VAKARĄ

Rašo Dr. P. G. Luomons

(Tęsinys)

Mano Naujų Metų vakaras dar tebesitęsia, aš gal dar galėsiu pasakyti tai, ką manau, pirm negu jis pasibaigs, nes rytoj jis nebus mano, nebus nei tavo, — tas tykus mano vakaras.

Taip, prašvilpė seni metai, prasidėjo nauji. Baigiant senus metus ir laukiant naujų žmonės rengia balius, teatrus, muzikos vakarus, šokių vakarus, pasilinksminimo vakarus. Draugijos, kurios vienos neišgali parengti tokių vakarų, susiburia kelios į vieną kuną, į vieną bendriją, kaip tai padarė penkios vietinės Rockford'o draugystės, ir surengia bendrai gražų vakarą Naujiems Metams sutikti. Laukdami Naujų Metų, žmonės daro rezoliucijas, nusisprendimus Naujiems Metams. Atsižvelgę į pereito meto gyvenimą, gal jie mato, kiek klaidų ir kiek daug nesąmonių yra papildę, kiek liežuviškų ydų yra padarę apie savo draugus, pažįstamus ir kaimynus. Tos visos praeito meto prigyventos ydos — ir kas jų neturi — verčia žmones sąžiningai apsimąstyti, verčia juos metavoti už savo nuodėmes, padarytas senais metais; verčia juos išpažinti ne kunigui į ausį, ne velniui, ne dievui, bet pats sau. Kada žmogus sąžiningai prisipažįsta savas ydas, savas klaidas, savas nuodėmes, savus liežuvavimus — o kiek tas palaidas liežuvis piktadarysčių nepridaro gyvenime, kai kada teisingų, bet daugumoje neteisingų, nes aš neesu girdėjęs žmogų apie save negerai kalbant, bet visados apie kitą. Ir žmogus, pats savęs nežinąs, pats savęs nesuprantąs, kaip jis gali žinoti kitą? Kaip jis gali žinoti visas savo netobulybes.

"Žinok pats save" — yra pasakęs Sokratas. Aš, asmeniškai, neklausčiau žmogaus, kokia yra jo religija, bet aš klausčiau (jei aš klausčiau), ar jis turi SĄŽINĘ. Aš tik vieną religiją težinau, tik vieną, — tai SĄŽINĖS religiją. Aš tik vieną dievą težinau, tik vieną, — tai ŽMOGŲ, kurį mokslininkai vadina Homo Sapiens, o paprastoj lietuvių kalboj jį vadina molio šmotu arba molio Adomu. Tam molio Adomui priklauso daug budvardžių, daug kokybių, — jis yra velnias, šėtonas, gyvatė, rupužė, kvailys, beprotis, durnius, galvočius, genijus, filosofas, metafizikas, teologas, antropologas, agnostikas, dievotas, bedievis, bankininkas, sukčius, vagis, plėšikas, žmogžudys; meilus, gražus, doras ir jo antonimas, piktas, neaptašytas, saumylys.... na, gal užteks ir, trumpai sakant, tas molio Adomas yra toks pat durnelis, kaip ir aš, bet tuo pačiu atveju yra DIEVAS.

C. Worth Holmes iš Woodlawn farmos, Joy, Ill., išrinktas Amerikos kornų karaliumi, su pavyzdžiais jo užaugintų kornų, kurie jam suteikė šią trofeją.

Atleiskite man. Tu, skaitytojau, gal kantrybės nebetenki beskaitydamas šias mano nesąmones. Gal ne pirmą sykį tau prisieina skaityti tokių nesąmonių, gal ir ne paskutinį, — tai, meldžiu, pakentėk, — aš tau širdingą ačių ištarsiu. Aš ir tiek ir tiek nesąmonių esu prisiskaitęs savo gyvenime, bet manęs niekas neatsiprašė, nei ačiu nepasakė. Tai, meldžiu, turėk kantrybės, pakentėk su manim, — už tai gausi dangaus karalystę. Amen.

Aš, tur but, vėl nuklydau nuo dalyko, nuo savo nusisprendimo. Čia ir vėl turėčiau atsiprašyti skaitytojaus, bet nebeaikvosiu laiko, nes greit šis tykus, ramus, mano Naujų Metų vakaras užsibaigs, o aš, kaip matote, dar savo rezoliucijos neišpildžiau. Aš dar noriu išsispaviedoti sau, nes sakiau, kad gal ir ašarų turiu. Reiškia, kad ir mano sąžinę kas nors kankina, ir aš jaučiuosi griešninku esąs. Dėl to jųs negalite sulaikyti manęs nuo mano gero darbo, nes neišsispaviedojęs ir neatpakutavojęs šį Naujų Metų gražų vakarą, aš pasiliksiu nešvarus griešninkas visiems metams. Ir jei numirčiau laike šių metų neišsipakutavojęs, turėsiu eiti peklon. Jųs nenorite, kad eičiau į pragrąą; tokis nusistatymas jusų pusėj nereikštų "artimo meilę". Jųs mane mylite taip, kaip patys save. Ar ne? Be abejonės, kad taip.

Taip, kai kurie žmonės daro tokias rezoliucijas tik laukiant Naujų Metų, kiti gal visai nedaro. Mano supratimu, gal geriausia butų, kad žmogus padarytų nusistatymą, nusisprendimą kas dieną, o ne kas metai, nes metas yra perilgas laikotarpis, — arba visai jų nedarytų. Naujų Metų rezoliucijos arba nusisprendimai yra daugumoj pražadai sau, — bet pražadus yra sunku išpildyti. Kaip sunku yra pražadus išpildyti, taip lengva yra save ir kitus suvilti — save apgauti.

Rockfordiečiai, kaip sakiau, turėjo surengę gana gražų vakarą sutikimui Naujų Metų, — ir man ten teko buti. Publikos, kaip paprastai, buvo daug: gražios, įvairios ir dar, kaip paprastai, labai rėksmingos ne savoj vietoj. Aš tikiu — atleiskite, gal negerą žodį pavartojau — aš gal, pasakysiu, kad suprantu ypatišką žmogaus laisvę, jo ypatiškus nusistatymus draugijiniame gyvenime, aš gal suprantu jo ypatišką idiotogiją ir demagogiją, bet aš nesuprantu to žmogaus, kuris atėjęs į teatrą, vietojo ramiai sėdėti ir klausytis teatro-muzikos, bliauna veršio balsu, triukšmauja, rėkia, stumdosi ir ardo ramybę visos publikos, — ramybę tų žmonių, kurie atėję gal užsimokėjo paskutinį penį, kad išklausyti teatrą. Ji nori girdėti muzikos, nori, taip sakant, praleisti laimingą sau valandėlę. Taip, aš suprantu žmogaus laisvę, bet kaip viskas gamtoj, išimant laiką ir beribę, — kaip viskas gyvenime turi ribas, taip ir laisvė turėtų turėti.

(Bus daugiau)

Springfield, Ill.

Klaidos atitaisymas

Vakarykščioje korespondencijoje buvo pažymėta, kad ponia Adomaitienė yra duktė žymaus vietos biznierio *Antano Jankausko.* Turėjo buti: *Antano Jokubausko.*

GARSINKITĖS NAUJIENOSE

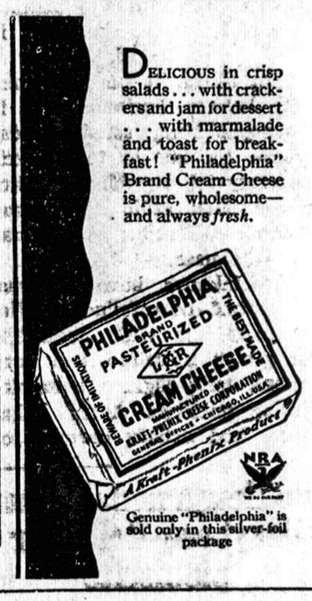

Reiškia ką nors

..jog Chesterfield *turi moderninę naujausios rūšies tabako fabriką* tolimoj istoriškoj *Smyrnoj*

Pagaminime Chesterfield cigaretų tokią svarbią rolę užima turkiško tabako priežiura, kad Liggett & Myers Tabako Kompanija užlaiko šitą specialiai pastatytą ir išrengtą įsteigą pat viduje garsiosios Smyrnos tabako sekcijos.

Yra didžiausias ir moderniškiausias tabako fabrikas Artimuose Rytuose.

Turkiškas tabakas, kaip jūs gerai žinote, yra geriausias paskoninimas cigaretams. Visados Chesterfield turi sąkrovose—šitoje įsteigoje ir Amerikoje—apie 350,000 pundų tinkamos rūšies turkisko tabako.

Chesterfield

cigaretas, kuris yra LENGVESNIS
cigaretas, kuris yra GERESNIS

© 1934, Liggett & Myers Tobacco Co.

Iš Draugijų Veikimo

L. S. S. NARIAMS

Draugai: Mes visi gerai žinome, kad jau seni metai pasibaigė ir tų metų istorijos lapas jau užbaigtas. Dabar mes turime pradėtį naujį gyvenimo etapą ir rašyti naują istorijos lapą?

Taigi, kad sekmingai pradėti užsibrėžtą, turime sueiti į kruvą ir drauge pradėti tą darbą, kurį turėsime atlikti šiais metais. Tam tikslui yra šaukiamas susirinkimas penktadienį sausio 19 d., 8 val. vakare, "Naujienų" ofise.

Taigi, visi draugai bukime šiame susirinkime, nes tai yra musų pareigą, o prie to dar bus renkama nauja kuopos valdyba. Į ją turėsime išrinkti darbšius, energingus ir pasišventusius savo idėjai draugus.

—A. K. Sargas.

IŠ METINIO JONIŠKIEČIŲ L. K. KLUBO SUSIRINKIMO

Pereitą sekmadienį G. Krenčiaus svetainėje įvyko Joniškiečių L. K. Klubo metinis susirinkimas. Nors nariai buvo šaukiami susirinkiman atvirutėmis, bet atsilankė nedaugiausiai. Reikia pasakyti, kad šis Joniškiečių susirinkimas buvo nedraugiškiausias ir triukšmingiausias, ypatingai kuomet prieita prie svarstymo išmokėjimo mirusio nario Stanislovo Svilainio žmonai bei našlaitėms pomirtinės $50.00. Nemalonumas kilo per nario J. Jankaus neapsižiurėjimą. Per didelį užsikarščiavimą ir didelį užsikabinėjimą, man rodos, draugai padarė stambią klaidą ir ateinantį susirinkimą turėtų tą klaidą atitaisyti ir saugotis, kad ateityje tokių negerumų nebepasitaikytų, nes tokie dalykai netik sėja nedraugiškumą narių tarpe, bet kartu žemina ir patį Joniškiečių Klubą. Šiaip ar taip, bet tvarka yra reikalinga ir jos kiekvienas narys turėtų laikytis.

Praeitas susirinkimas buvo nutaręs ir buvo išrinktas komitetas surengti vakarėlį serganiai sergančio J. Butaučio naudai. Šį klausimą tas komitetas atsisakė ir nutarė, kad neberengti vakaro, o nutarė rengti vakarą klubo naudai. Prie progos priminsiu gražų labdarybės darbelį atliko Joniškiečių klubo nariai Marijona Miravičienė ir Anicetas Rimdžius, parinkdami aukų dėl sergančio drg. Butaučio.—R. Š.

Lietuviai Biznieriai ir jų Bizniai

REALTY OWNERS PROTECTIVE ASSOCIATION

Realty Owners Protective Association turi ofisą adresu 115 So. Dearborn St., Room 421. Vedėjas yra lietuvis B. Jasudes. Tel. Randolph 7943.

Asociacijos tikslas yra darbuotis kartu su kitomis panašiomis organizacijomis tam, kad nejudinamos sąvasties valdytojai atlaikytų savo sąvastį, kad nepraprastų jos už morgičius.

Šiuo tikslu jau dabar yra Illinois valstijos legislaturoj bilius (įstatymo sumanymas) įneštas. Bilius reikalauja paskelbti moratoriumą ant forklozavimų porai metų.

Kad valstijos tetušiai, legislaturos nariai, greičiau bilių priimtų ir gubernatorius jį pasirašytų, yra renkami real estato (nejudinamos sąvasties) valdytojų parašai užgiriantys kalbamą priemonę.

Organizacijas, kurios šio tikslo siekia, turi lenkai, čekoslovakai, žydai, vokiečiai, švedai; turi jas amerikonai. Realty Owners Protective Association tarpininkauja lietuviams.

Juo daugiau parašų bus surinkta, tuo didesnį spaudimą jaus valstijos tetušiai. Lietuvių parašų yra jau surinkta apie 2,000. Bet lietuvių real estato savininkų randasi daug daugiau, nei 2,000. Taigi tie lietuviai, kurie dar nepasirašė reikalavimo, yra kviečiami atsilankyti ir užsiregistruoti Realty Owners Protective Association ofise. Ofisas atdaras nuo 10 val. ryto iki 5 valandos popiet.

Bendras visų šios rųšies organizacijų, sakyti, paradas ruošiama apie 18 d. šio mėnesio. Daugiau kaip 2,000 automobilių išvyks į Springfieldą. Čia organizacijų atstovai ir nariai asmeniškai pareikš legislaturai ir gubernatoriui reikalavimą kuogreičiau priimti forklozavimo moratoriumo bilių ir įteiks pasirašiusių sąvasties valdytojų listus.

Butų gerai, kad iki to laiko juo daugiau parašų surinktų ir lietuviai.

Kalbama Realty Owners Protective Association už registravimą nieko neima. Ji, be to, atlieka įvairius patarnavimus prie real estato, morgičių forklozavimo, patarnauja išlyginimui nesusipratimų tarp namų savininkų ir jų rendauninkų, etc.

P. Galskis.

Šiandien prasideda Raudono Kryžiaus pamokos moterims

....BRIDGEPORT.— Moterys ir panelės ne jaunesnės 16 metų kviečiamos atsilankyti į pamoką, kuri įvyks trečiadienį, sausio 17, Fellowship House, 831 W. 33rd Place.

Čionai bus teikiamos pamokos su prietaisais apie užlaikymą ligonio namuose, jo prižiurėjimą, lovos rengimą, valgių gaminimą. Visos pamokos demonstruojamos aiškiai. Jas teikia Amerikos Raudono Kryžiaus kvalifikuotos mokytojas. Seniau už panašias pamokas mokėdavo $30.000 ir daugiau Užėjus depresijai panašios mokyklos buvo likviduotos.

Pirma pamoka prasidės šiandien 1 val. p. p. ir tęsis per 6 savaites. Tos moterys, kurios lankys visas pamokas gaus liudijimus. Butų gerai, kad kuodaugiausiai moterų ir panelių lankytų šias pamokas. Jos bus anglų kalboj.—Moteris.

Keliautojas išplaukė iš Amerikos laivu "Scanmail"

Peter Freuchen, narys garsiosios Greenland Thule ekspedicijos, keliaujantis, tyrinėtojas, "globtroteris", sausio 13 d., išplaukė iš Amerikos į Daniją su laivu "Scanmail", iš New Yorko į Kopenhagą.

P. Freuchen yra pasižymėjęs savo patyrimu apie eskimų gyvenimą. Jis buvo kviestas į Ameriką, kad užimti techniško patarėjo ir aktoriaus vietą naujai pagamintame filme "Eskimo".

Cicerietis Andrejunas pasakoja apie savo patyrimus Lietuvoje

Grįžo neseniai iš senojo krašto, kur praleido apie metus laiko.

Gruodžio 19 d. sugrįžo iš Lietuvos senas Chicagietis, Joniškiečių klubo narys ir dainininkas p. Kazys Andrejunas. Jis atsilankė pas R. Šniuką, 4208 So. Washtenaw Ave., ir papasakojo daug naujienų apie Lietuvą, ypatingai apie Joniškiečius, Gruzdiečius, Žagariečius ir Skaisgiriečius. Taippat atvežė savo draugams gražių dovanėlių. Šių žodžių rašytojas taipgi aplaikė puikią dovanėlę ir kaip p. Andrejunui taip ir Andrejunienei (kuri dabar gyveno Lietuvoje, Šiauliuose) tariu širdingą ačių.

Apart dovanų visiems chicagiečiams atvežė didelius glėbius labų dienų, taip pat širdingus linkėjimui dainininkei panelei Ančiutei nuo jos mamytės iš Šimkunų kaimo, K. Andrejunas sako, kad p-lės Ančiutės mamytė esanti jauna, graži ir linksma, tik labai išsiilgusi dukrelės ir laukianti kada ji parvažiuosianti į namus. Sakanti, jeigu mano Akviliutė neparvažiuos, tai pati važiuosiu į Ameriką jos pamatyti. Pp. Andrejunai gyveno Ciceroje ir turėjo savo namą, kurį išmainė Žagarėje (Šiaulių apskr.) į kitą nuosavybę.

Apie 2 metai atgal p-ia Andrejunienė su duktere Bronislavą išvyko Lietuvon apsigyventi. Už metų laiko išvyko ir pats p. Andrejunas. Vėliaus įsigyjo namus Šiauliuose, prie to biznį, kolonialę krautuvėlę (Delicatessen Store).

Pp. Andrejunų duktė Bronislava praėjusią vasarą apsivedė su p. Petraičiu, kuris dirba valstybės bankoje, Joniškyje už muhalterį. P-lė Andrejunaitė gimus ir užaugus Chicagoje, užbaigus aukštesniąją mokyklą, taippat aukštai buvo pasiekus muzikoje. Daug kartų ji dalyvavo Joniškiečių L. K. Kiubo vakarų programuose ir visus palinksmindavo.

K. Andrejunas dainavo Šiauliuose prie Šiaulių choro. Išgyrė Lietuvos orą, duoną ir vandenį. Sako Lietuvoj labai gerai tiems gyventi, kurie turi litų, bet šiaip skurdas spaudžia vargo žmonelius be pasigailėjimo. Didelę pažangą padarė Kaunas, Šiauliai ir Joniškis, tik Gruzdžiai, kokie pirma buvę tokie ir dabar tebėra. Aš manau, kad mano valsčiaus miestelis jau pralenkė ir Šiaulius savo struktura bei pažanga. *R. Š.*

Redakcijos atsakykymai

Busy Bee—The name and address of the author have to be known before a manuscript is accepted for print.

H. J. KLINGER

Prezidentas ir Generalis Vedėjas Pontiac Motor Company

Patis motoristai yra galutinas faktorius išvystime automobilio, — formos ir išveizdos.

Automobilių evoliucijai reikėjo daugiaus kaip vienos čverties šimtmečio, pagelba inžinierių ir išradėjų ištobulinti automobilius ir kartu atsižvelgti į jų kainas. Aš esu įsitikinęs, kad greitumas, saugumas, komfortas ir gražumas tikrai randasi 1934 automobiliuose. Tas butų atsiekta daug greičiaus, jeigu perkančioji visuomenė butų priėmusi šias visas permainas, kurias galima buvo ir ankščiaus išvystyti.

Progresas butų ėjęs dar mažesniais žingsneniais, jeigu ne butų buvę tokio nuoširdaus ir spartaus pasiaukavimo progresyviškiausių šioje srytyje išdirbėjų, kurie išaiškinę visuomenei, taip sakant "pardavė" jai tą naujai ištobulintą karą. Reikėjo pirkėjams plačiai paaiškinti, kad padėkime keturių ratų stabdžiai yra kur kas saugesni ir praktiškesni negu dviejų. Kad tą įtikinti ir įrodyti mums reikėjo pasamdyti žmones, kurie demonstravo dviejų stabdžių karus ir aiškino visuomenei padarytą pagerinimą ir įrodinėjo, kaip dviejų ratų stabdžiai yra nenaudingi, ir kaip smagus ir patogus bus keturių ratų stabdžiai.

Naujasai Pontiac apart daugelio kitų svarbių naujų patobulinimų turi duco body išbaigimą, kurui pompa, koja pasiekiama, kontrolę priekinių liampelių, pavilktus pistonus, meteruotą—flow full spaudimo lubrikaciją ir daugelį kitų. Tie visi nauji pataisymai nėra matomi, bet jie yra labai svarbus ir naudingi.

Šiandien, kuomet mes važiuojame 60—70 mylių į valandą, mes nesibijome ir mums išrodo taip naturalu, kaip, kad seniaus, kuomet mes važiavome 30—40 mylių. Ir dar už keletą metų mes važiuosime dar greičiaus negu dabar.

Vienas iš pataisymų yra naujai įvesti knee—actino ratai; tai įžymus automobilių patobulinimas. Jisai yra ne tiktai naudingas ir patogus bet yra pastebėtnai svarbus dalykas, kuris yra vienas progresyviškiausių auomobilių industrijoje.

(Skelb.)

GERB. Naujienų skaitytojos ir skaitytojai prašomi pirkinių reikalais eiti į tas krautuves, kurios skelbiasi Naujienose

Vyrai! Štai Yra Darbiniai Čebatai, Kurie Ištikrųjų Yra Tvirti!

Nustebinantis Bargenas

$1.49

Vyrų ir Berniukų

VILNONĖS KEPURĖS 19c

Naturalės Odos, Gelsvai Rusvai Nudažyta Karves Oda—extra sunki, ilgai dėvėjančios kompozicijos padai — gumos užkulnis — skuriniai kaunter pakėtai ir back stays — platus, nevaržantis viršus — pusiau dumplinis priekis.

CHICAGO MAIL ORDER CO.
Harrison & Paulina Sts. . Marshfield 'L'
511 S. Paulina St.
Valandos 8 iki 6—Ketv. ir Sub iki 8:30 val. vakare.

Nauji Radios su Trumpųjų ir Ilgųjų Bangomis Vertės $29.50 už
$19.50

Pigiausi radios pasilinksminimui,, tai yra geras radio su phonografu kruvoje.

Nauja Radio kombinacija vertės $100.00 už
$49.00
DYKAI 6 REKORDAI

Elektrikinė ledaunė vertės $95.00 už
$45.00

Maytag skalbyklos Model 10
$69.50

Maytag Model 30 keturkampė. Vertės $133.50 už
$89.50

Vartota Maytag skalbykla už $29.00

Jos. F. Budrik, INC.
3417-21 S. Halsted St.
CHICAGO. ILL.

Nepamiršk atsukti Nedėlioj radio 1 val. po pietų WCFL, 970 kil. Lietuvių programas.

Nuo Muskulų Skaudėjimo

Skaudami, pailsę ir persidirbę muskulai gražinami į normalį gyvumą ir ištvermę ištrinant juos ANCHOR Pain-Expelleriu.

Kuomet jusų muskulai yra skaudami, kuomet jusų visas kunas pilnas skaudžių trukčiojimų ir gėlimų nuo perdidelio fizinio įsitempimo, gerai išsitrynkite su Pain-Expelleriu ir atsigulkite. Galimas daiktas, kad vienu tokiu išsitrynimu pasieksit palengvinimo kentėjimų. Visose vaistinėse kaina 35c. ir 70c.—skirtingo didumo bonkutės. Tiktai tikrasis turi Inkarą vaisbaženklį.

PAIN-EXPELLER

Greičiausia Kelionė į Lietuvą

BREMEN
EUROPA

EKSPRESINIS TRAUKINYS laukia prie laivo Bremerhavene ir užtikrina patogų nuvykimą į KLAIPĖDĄ

Arba keliaukite populiariais ekspresiniais laivais

HAMBURG-NEWYORK
ALBERT BALLIN
DEUTSCHLAND

TREČIOS KLESOS LAIVAKORTĖS IŠ NEW YORKO Į KLAIPĖDĄ IR ATGAL $170.50 ir daugiau

Taipgi nuolatiniai išplaukimai gerai žinomais kabininiais laivais. —Patogus geležinkeliais susisiekimas iš Bremeno ar Hamburgo

Informacijų klauskite pas vietinį agentą arba

HAMBURG-AMERICAN LINE
NORTH GERMAN LLOYD
177 N. Michigan Ave.—130 W. Randolph St.
CHICAGO, ILL.

"MISS NAUJIENOS" KONKURSO ĮSTOJIMO KUPONAS

Vardas - Pavardė ....

Adresas ....

Amžius .... Svoris ....

Ugis .... Miera per krutinę ....

Miera per juosmenį ....

Plaukų spalva ....

Akių spalva ....

Užsiėmimas ....

Šiuomi įstoju į "MISS NAUJIENOS" KONTESTĄ. Prisiunčiu savo fotografiją. Sutinku prisilaikyti visų taisyklių ir jo vedėjų nurodymų.

Parašas ....

RUSIŠKA IR TURKIŠKA PIRTIS
FOURTEENTH STREET BATH HOUSE
908-910 West 14th St.
Po naujų savininkų priežiura, naujai išremontuota iš išmalevota. — Masažai — Chiropodistai. — Atdara dieną ir naktį. — Moterų diena seredomis.
SWIMMING POOL PHONE CANAL 9560

Daktaras WISSIG,
Kapitonas Pasauliniame kare
Specialistas iš Rusijos

GYDO VISAS LIGAS VYRŲ IR MOTERŲ PER 28 METUS NEŽIURINT KAIP UŽSISENĖJUSIOS ir NEIŠGYDOMOS JOS YRA. Speciališkai gydo ligas pilvo, plaučių ir puslės, užnuodijimą kraujo, odos, ligas, žaizdas, reumatizmą, galvos skausmus, skausmus nugaroje, kosėjimą, gerklės skaudėjimą ir paslaptingas ligas. Jeigu kiti negalėjo jus išgydyti, ateikite čia ir persitikrinkite ką jis jums gali padaryti. Praktikuoja per daugelį metų ir išgydė tukstančius ligonių. Patarimas dykai. OFISO VALANDOS: Kasdie nuo 10 valandos ryto iki 1 valandai ir nuo 5—8 valandai vakare. Nedėliomis nuo 11 ryto iki 1 val.
4200 West 26 St. Kampas Keeler Ave. Tel. Crawford 5573

Rusiška ir Turkiška Pirtis
DOUGLAS BATHS
3514-16 W. ROOSEVELT ROAD
arti St. Louis Ave. Tel. Kedzie 8902
Vanos, lietaus ir druskos vanos. swimming pool.
Rusiška ir turkiška pirtis moterims seredomis iki 7 v. v.

THE TWO ORPHANS

NAUJIENOS

The Lithuanian Daily News
Published Daily Except Sunday by The Lithuanian News Pub. Co., Inc.
1739 South Halsted Street
Telephone CANal 8500

Editor P. GRIGAITIS

Subscription Rates:
$8.00 per year in Canada
$7.00 per year outside of Chicago
$8.00 per year in Chicago
3c per copy

Entered as Second Class Matter March 7th 1914 at the Post Office of Chicago, Ill. under the act of March 3rd 1879.

Naujienos eina kasdien, išskiriant sekmadienius. Leidžia Naujienų Bendrovė, 1739 S. Halsted St., Chicago, Ill. Telefonas CANal 8500.

Užsisakymo kaina:
Chicagoje — paštu:
Metams $8.00
Pusei metų 4.00
Trims mėnesiams 2.00
Dviem mėnesiams 1.50
Vienam mėnesiui ..... .75
Chicagoj per išnešiotojus:
Viena kopija 3c
Savaitei 18c
Mėnesiui 75c
Suvienytose Valstijose, ne Chicagoj, paštu:
Metams $7.00
Pusei metų 3.50
Trims mėnesiams 1.75
Dviem mėnesiams 1.25
Vienam mėnesiui ..... .75
Lietuvon ir kitur užsieniuose (Atpiginta)
Metams $8.00
Pusei metų 4.00
Trims mėnesiams 2.50
Pinigus reikia siųsti pašto Money Orderiu kartu su užsakymu.

AMERIKOS DOLERIS

Savo pranešime kongresui pirmadienį prezidentas Rooseveltas pareiškė, kad pastovi dolerio vertė turėsianti buti tarp 50 ir 60 centų auksu. Doleris turėsiąs buti dar ne tuojaus, bet jau netolimoje ateityje, stabilizuotas.

Toliaus prezidentas pasakė, kad popieriniai doleriai busią paremti auksu. Tą auksą turįs paimti pilnon savo kontrolėn federalinis iždas. Dabar dauguma pinigınio aukso yra sukrauta federalinio rezervo bankuose. Iš tų bankų iždas auksą paims, duodamas jiems už tai aukso certifikatus (paliudymus).

Paėmusi auksą, valdžia jį laikysianti ne pinigų formoje, bet šmotuose, nes auksas, kaipo pinigai, vidaus apyvartoje esą nereikalingas. Auksą reikią vartoti tiktai mokėjimams tarpe atskirų šalių.

Šituose Roosevelto pareiškimuose yra pastebėtini du dalykai: viena, kad Amerikos doleris, kada jisai bus stabilizuotas, turės beveik tik pusę savo senosios vertės; antra, kad prezidentas rengiasi įvesti naują pinigų sistemą, kurioje popieriniai pinigai bus paremti auksu, bet kartu jie nebus auksu keičiami.

Kai dėl pirmojo sumanymo, tai jisai reiškia, kad valdžia yra galutinai nusistačiusi pravesti "kontroliuojamą infliaciją". Nekontroliuojamai, palaidai infliacijai, prie kurios nežinia iki kurio punkto dolerio vertė gali nusmukti, Rooseveltas yra priešingas. Bet, antra vertus, jisai yra taip pat priešingas tam, kad doleriui butų grąžinta pilna senoji vertė.

Jisai yra nusistatęs padaryti dolerį pigesniu 40 ar daugiau nuošimčių. Šito plano tikslas yra, be abejonės, palengvinti skolininkams atmokėti savo skolas. Kas buvo gavęs 100 dolerių paskolą senaisiais pinigais, tas, mokėdamas skolą naujais doleriais, grąžins savo kreditoriui tik 60 dolerių aukso, arba dar mažiau.

Tačiau, ar šis dolerio nupiginimas tikrai atneš daug naudos įsiskolinusiems bizniams ir žmonėms, tai dar klausimas. Jeigu ant tiek, ant kiek bus nupigintas doleris, pakils prekių kainos ir darbininkų uždarbiai, tai žmonėms, kurie turi iš seniau neatmokėtų skolų, bus gerai: jie turės daugiau dolerių ir galės lengviau atsiteisti su savo kreditoriais. Bet jeigu kainos ir uždarbiai paliks tie patys, tai pinigų pas žmones nebus daugiau, ir jie vargiai jaus kokį skirtumą dėliai to, kad tie pinigai bus pasidarę menkesnės vertės.

Dolerio nupiginimas didžiausios reikšmės turės svetimoms šalims ir tų šalių žmonėms, kurie yra kalti Amerikai. Jeigu jie skolinosi dolerius ir turi atmokėti savo skolas doleriais, tai tos jų skolos dabar bus nukirstos beveik per pusę. Jiems tai reikš didelį palengvinimą.

Bet svetimoms šalims, kurios pardavinėja Amerikai savo prekes, pasidarys didelė kliutis. Amerikiečiams jų prekės bus per brangios pirkti. Tas dolerio nupiginimas veiks panašiai, kaip kad uždėtum muitą ant svetimų šalių prekių.

Jeigu kitos šalys norės šitą apsunkinimą nugalėti, tai jos turės numušti ir savo pinigų vertę. O jeigu jos bijos daryti infliaciją, tai jos bus priverstos mažinti savo gamybos išlaidas, nukapojant darbininkų algas ir t. t.

Reikia betgi tikėtis, kad kitos šalys greičiaus seks Amerikos pavyzdžiu ir ims taip pat mažinti auksinę savo pinigų vertę. Kai kurios jau tai padariusios beveik iki tokio pat laipsnio, kaip Rooseveltas ketina daryti su doleriu.

Antras prezidento sumanymas yra paimti į valdžios rankas visą piniginį auksą, laikant jį kaipo atsargą federalinio iždo rusiuose ir visai neleidžiant jo cirkuliacijon. Auksą, anot Roosevelto, reikia vartoti tiktai tada, kada viena šalis moka už kitos šalies prekes. Prezidentas tikisi, kad tokią pat politiką priims ir kitos valstybės.

Jeigu tai įvyks, tuomet auksiniai pinigai visai pasaulyje išnyks. Paliks tik popieriniai (ir sidabriniai) pinigai. Tų popierinių pinigų vertė bus nustatyta ir auksu "paremta". Sakysime, įstatymas nustatys, kad doleris yra vertas 0.03 uncijų aukso. Vadinasi, žmogus gavęs dolerį, turės certifikatą (paliudymą), kad jam "priklauso" apie trys šimtosios uncijos aukso, kuris yra padėtas iždo sklepe Washingtone.

Tačiau, kad ir tos dalys uncijos aukso jam "priklausys", jisai negalės jų pasiimti. Tame ir yra prez. siulomos reformos esmė. Seniaus buvo toks supratimas pas bankierius ir kitokius finansininkus, kad jeigu kraštas turi auksu paremtą valiutą, tai popieriniai pinigai privalo but keičiami auksu, kada tik tų pinigų savininkas pareikalauja. Buvo manoma, jogei žmonės dėl to ir pasitiki popieriniais pinigais, ima juos už savo prekes arba darbą, kad įstaiga, kuri pinigus yra išleidusi, yra pasižadėjusi sulig pareikalavimu už popierą duoti auksą.

Apie treji metai atgal pasaulis buvo labai nustebintas, kada Anglija pasisakė apleidžianti "auksinį standardą", t. y. kada jos valdžia pareiškė, kad Anglijos Bankas (reikia neužmiršti, kad tai yra privatinė įstaiga!), kuriam yra suteikta teisė leisti pinigus, atsisako toliaus mokėti auksą už popierinius pinigus. Tai buvo prižado sulaužymas.

Bet dabar Rooseveltas sako, kad tokio prižado duoti auksą už popierą visai nereikia, leidžiant pinigus. Anot jo, pakaks to, kad žmonės žinos, jogei auksas guli padėtas saugioje vietoje po valdžios priežiura.

Šitokioje pinigų sistemoje dolerio vertės pastovumas priklausys nuo to, kiek bus išleidžiama popierinių dolerių. Prezidentas užtikrina, kad už kiekvieną popierinį dolerį bus padėta į aukso rezervą (atsargą) atatinkamas, įstatymu nustatytas, kiekis aukso. Kadangi dabar dolerio vertė bus beveik per pusę mažesnė, tai su tiek aukso, kiek jo iki šiol buvo turėta dolerio "padengimui", valdžia galės išleisti beveik dvigubai didesnę sumą dolerių.

Rooseveltas sako, be to, kad dolerio vertė pareinanti ir nuo to, kiek pinigų reikia biznio reikalams. Vadinasi, bizniui augant, tenka leisti daugiau pinigų (bet kartu reikia ir didinti aukso rezervą); bizniui susitraukiant, reikia mažinti pinigų apyvartą.

Kaip valdžia tai vykins praktikoje, kolkas dar nežinia. Bet atrodo, kad tai galės but sutvarkyta. Už dolerį valdžia uždraudė duoti auksą jau nuo pereito kovo mėnesio, o betgi nieko ypatingo su juo neatsitiko. Jis, matyt, nežus.

Žmonės, kurie prarado patys save

Nuostabių dalykų kartais atsitinka žmonių gyenime. Kartais net patys nuostabiausieji romanai neatvaizduoja to, ką parodo pats gyvenimas. Štai prieš keletą mėnesių vokiečiai pagamino kino filmą, pavadintą "Žmogus be vardo". Filme pavaizduota, kaip vienas žmogus mušio metu sunkiai sužeistas netenka atminties, viską, kas anksčiau buvo užmiršta, užmiršta net pats save, savo vardą, savo gimtinę ir artimuosius. Jis patenka rusų nelaisvėn, išvežamas į Sibirą ir čia kaip "Žmogus be vardo" pragyvena net penkiolika metų. Susidėjus tam tikroms aplinkybėms, jis sužino iš kur esąs kilęs, grįžta po tiekos nebuvimo metų tėviškėn, bet ir čia pasijunta likęs jau svetimu žmogum.

Šitas kino filmas yra imtas iš tikro gyvenimo. Ar gali žmogus prarasti savo atmintį? Ar iš tiesų gali taip atsitikti, kad žmogus užmiršta viską, kas tik jo praeityje yra buvę, ką tik jis yra pergyvenęs, užmiršta savo gimimo vietą, savo tėvus, artimuosius, gimines, pagaliau, užmiršta pats savo vardą, pats save? Atrodytų, kad tokių dalykų negalėtų buti! O jei ir butų, tai tokie žmonės turi buti nebenormalūs, dvasiniai sužaloti.

Bet iš tiesų gyvenimas mums paduoda daugelį tokių savęs praradimo pavyzdžių. Ne vienas toks atsitikimas buvo Didžiojo karo metu, kai karininkai ir kareiviai budavo sunkiai sužeidžiami galvon. Keletą įdomesniųjų čia ir suminėsim.

Viename Vengrijos miestelyje, Bakesesaba, gyveno pilietis Dobo. Prasidėjus Didžiajam karui, jaunutis jo sunus Michael'is (Mykolas), vos 18-kos metų, buvo paimtas austrų-vengrų kariuomenėn. Jis buvo atvežtas rusų frontan. Ir štai per vieną ataką Mykolas Dobo sunkiai sužeidžiamas: rusų granatos sviedinys sprogo netoli jo, skeveldros pranušė galvos kiaušą ir sunkiai sužalojo smegenis. Ataka nepavyko: reikėjo kuo skubiausiai atsitraukti. Sužeistųjų atrinkti nebebuvo laiko ir jie paliko gulėti mušio lauke. Užėję rusai naktį surinko priešo sužeistuosius. Buvo rastas ir sunkiai galvon sužeistasis Mykolas Dobo. Jis buvo nuvežtas į artimiausią ligoninę. Gydytojai nebesitikėjo jo bepagydyti. Bet įvyko stebuklas; jaunasis Mykolas Dobo ėmė taisytis ir po kiek laiko visai pasveiko. Bet pasveiko tik kuniniai, o dvasiniai vis tiek likosi sužalotas: jis visiškai buvo netekęs savo atminties, buvo praradęs pats save.

Jis jautėsi normaliu žmogumi, jo protas veikė kuo geriausiai, bet visa tai, kas buvo įvykę jo gyvenime, visa jo praeitis, visi jo pergyvenimai iš jo atminties buvo dingę. Veltui jis stengėsi prisiminti kas jis pats esąs, koks jo vardas, pavardė, iš kur kilęs, kas jo tėvai, kur jo gimtinė, kur jis iki šio laiko yra gyvenęs, buvęs, ką veikęs; veltui: nieko, o nieko atsiminti negalėjo. Jo atmintis buvo dingusi visiškai. Ir kai jis paklausė gydytojų ir aplinkinių žmonių, kas jis esąs, visi jį, žinoma, palaikė simuliantu, kokiu nors apgaviku, mulkintoju.

Pasveikusį Mykolą Dobo rusai išvežė į Sibiro belaisvių stovyklas. Veltui stovyklos viršininkas klausinėdavo jo vardo, pavardės, iš kur kilęs: Mykolas Dobo apie save nieko negalėjo pasakyti. Ir tarp tų daugybės belaisvių, atvežtų į Sibirą ir pristatytų prie įvairių darbų, Mykolas Dobo pasiliko kaipo nežinomas "žmogus be vardo". Kiti rašė laiškus ir gaudavo jų nuo savo artimųjų, pažįstamų, giminių. Mykolas Dobo nieko nerašė ir nieko negavo: jis nebeturėjo nė vieno žmogaus, kuriam galėtų laišką parašyti. Jo artimieji ir gimінės jam buvo žuvę, bet taip pat ir jis buvo žuvęs savo giminėms. Jis palaikytas žuvusiu kareiviu, jo vardas įrašytas į žuvusiųjų paminklą, už jį atlaikytos pamaldos.

Prasidėjo didžioji rusų revoliucija. Dauguma belaisvių iš Sibiro atvežta pačion Rusijon. Prižiurėjimas visiškai sumenko. Dauguma belaisvių prisidėjo prie revoliucijos, drąsesnieji ėmė bėgti į savo tėvynę. Ir štai Mykolas Dobo vienoje stovykloje netikėtai susitiko su savo kaimynu, taip pat patekusiu rusų nelaisvėn. Mykolas Dobo, žinoma, jo visiškai nepažino ir kai anas jį kalbino, apie jo gimines, pažįstamus, apie jo gimtinę pasakojo, jam atrodė visiškai svetima. Kaimynas, pagaliau, jam papasakojo daugybes jo gyvenimo įvykių, bet Dobo vistiek nieko neatsiminė: jo atmintis pasiliko neprikelta. Jo kaimynas jį prikalbino grįžti tėviškėn. Ir nors Mykolui viskas buvo svetima, bet jis patikėjo draugo pasakojimu ir nutarė su juo keliauti. Juodu pėsčiu perėjo šimtus kilometrų. Pagaliau, po ilgos kelionės, po daugelio vargų atsidurė juodu Vengrijoj, savo gimtinėj.

Senieji Dobo tėvai tuojau pažino savo sunų, bet kokį širdies skausmą jie patyrė, kai sunus sugrįžo kaip visai svetimas žmogus. Mykolo atmintis vistiek negrįžo ir nei savo tėvų, nei žinomų vietų nepažino. Ir jo atmintis niekuomet nebesugrįžo. Nors jis savo tėvų namuose apsiprato, su pažįstamais iš naujo susipažino, bet jis vistiek jautėsi kaip svetimas žmogus, atklydęs iš nežinomos šalies. Jis prarado pats save ir vėl atrasti nebejstengė.

Taip pat savo atminties buvo netekęs ir vienas lenkų kareivis Boleslovas Nikolskis. Bet laimingoms aplinkybėms susidėjus, Nikolskis savo atmintį galėjo atgauti ir pats save vėl surasti. Istorija su Nikolskiu ir jo žmona Dina yra labai įdomi.

Viename nedideliame Lenkijos miestelyje Dinos tėvai turėjo prekybos įmonėlę. Ji tebuvo vienintėlė duktė, todėl tėvų palikimas turėjo atitekti jai. Dina užaugo graži mergaitė, todėl ji miestelio jaunuolių buvo mylima. Ji pati pamylėjo vieną studentą, Joną Opatovą, už kurio ir ištekėjo. Juodu gyveno labai laimingai.

Bet štai kilsta didysis karas. Dinos vyras paimamas kariuomenėn. Keletą savaičių Dina negavo jokio laiško. Bet ji save ramino tuo, kad karo metu paštas gerai neveikia, todėl ir laiškai neateina. Bet štai ji gauna pranešimą, kad jos vyras, Jonas Opatovas, žuvo mušio metu. Dinos skausmas buvo begalinis. Bet kaip su viskuo apsiprantama, taip buvo apsiprasta ir su tuo jai skaudžiu įvykiu.

Po metų laiko ji susipažino su jaunu vyruku, Boleslovu Nikolskiu. Juodu artimai susidraugavo. Jis buvo gražus ir gero budo. Dinai padėdavo jos prekyboje. Kaip ir reikėjo laukti, po kai kurio laiko įvyko vestuvės. Laimė Dinai vėl nusišypsojo. Bet karas negailestingai ir ją sugriovė: po keletos mėnesių kariuomenėn paimamas ir Boleslovas Nikolskis.

Praėjo keletas metų. Prieš pat karo pabaigą Dina gauna pranešimą, kad jos vyras, Boleslovas Nikolskis, viename mušyje esąs žuvęs. Skausmas vėl suspaudė Dinos širdį. Laimė, atrodė, vėl nugrimzdo amžinai bedugnėn. Dina vėl likosi vienui viena ir visą savo energiją dėjo tik į savo krautuvėlę. Ir beveik niekur kitur Dinos negalima buvo sutikti, kaip tik jos krautuvėlėj.

Dar treji metai praėjo. Dina susipažino ir susidraugavo su Kazimieru Zaleskiu. Šitos vedybos taip pat buvo laimingos. Gražioji Dina pamažu vėl pamiršo tai, kas buvo iškentėta praeity.

Vieną dieną kažkas pabarškino į duris. Durys atsidarė ir kambarin įžengė... Boleslovas Nikolskis, žuvusis antrasis Dinos vyras. Visas namas sujudo. Ir Nikolskis papasakojo:

(Bus daugiau)

Robert Louis Stevenson. *Vertė A. Kartanas.*

Turtų Sala

(Tęsinys)

To užmanymo aš greitai atsisakiau. Tarp nukritusių uolų, bangos purkštė bei taškė; triukšmingi gerai, sunkųs vandens purškimai metėsi į orą ir vėl puolė žemyn, ir taip kas sekundą atsikartojo; ir aš pamačiau, kad, jeigu aš bučiau išdrįsęs artintis prie krašto, aš bučiau mirtinai buvęs sudaužytas ant šiurkščtaus pakraščio, arba bučiau be reikalo išeikvojęs savo jėgas lipdamas stačiomis kranto uolomis.

Tas tai dar nebuvo viskas; nes šliauždami į kupetą susikibę, ant pliokščių uolų, milžiniški, gleivėti siaubunai — straigės, kaip man atrodė, puolė į jurą garsiai atsimušdamos į vandenį, keletas dešimčių ant syk, ir jos buvo nepatikėtino didumo, kurių lojimas aidavo tarp uolų.

Vėliau aš dažinojau, kad tai buvo ruoniai ir visai nepavojingi. Bet jų išvaizda, pridėjus dar kranto nepatogumą ir aukštos bangų putos visai atgrasino mane nuo pasirinkimo tos vietos išlipimui. Aš jaučiaus pasiryžimą verčiau numirti juroje iš bado, negu turėti reikalą su tokiais pavojais.

Ir tuo patim laiku, mano supratimu, buvo dar geresnė proga. Į šiaurę nuo Haulbowline Head kalvos, buvo gan toli į jurą įsikišimas žemės, kuri palikdavo ilga juosta geltono smėlio, vandeniui nuslugus. Ir vėl, į šiaurę nuo čia buvo dar vienas kyšulys — Miškų Kyšulys, kaip jis buvo paženklintas ant žemėlapio, apdengtas žaliomis pušimis, nusileidžiančiomis iki pat jurų.

Aš atsiminiau, ką Silveris buvo sakęs apie srovę, kuri teka į šiaurę visu vakarų pakraščiu Turtų Salos; ir matydamas iš savo vietos, jog aš jau buvau tos srovės įtakoje, aš pasirinkau geriau palikti Haulbowline Head kalvą ir pasilaikyti savo pajėgas bandymui išlipti ant maloniau atrodančio Miškų Kyšulio.

Ant jurų buvo didelis, lygus vandens pakilimas. Vėjui pučiant lengvai iš pietų pusės, tai tarp srovės ir vėjo nebuvo priešingumo ir bangos virto viena ant kitos visai neperlaužtos.

(Bus daugiau)

KEISTA EKONOMIJA

Dienos Įspudžiai

Rašo F. BULAW

Viško po truputį

NORTH SIDE: — Sausio 14 d., Wicker Park svetainėj įvyko Chicagos Lietuvių Draugijos koncertas. Manoma, kad publikos dalyvavo virš 1,000. Tai buvo vienas šauniausių parengimų North Sidėje, kur visi smagiai praleido laiką.

Programe dalyvavo "Pirmyn" choras po vadovyste K. Steponavičiaus. Dainininkas Čepaitis sudainavo porą dainelių "Kalvis" ir "Godelės". Tačiau publikai pageidaujant dainavo ir trečią. Po jo sekė Sophie Paškevičiutė, p-lė J. Aleksiutė ir kt. dainų ir muzikos talentai.

Programas tęsėsi apie su virš valandą laiko. Po to šokiai iki vėlumos.

Trumpoj ateityje Chicagoj įvyks trys svarbūs parengimai. Pirmiausia, dainininko Stasio Rimkaus koncertas sausio 21 d., Chicagos Lietuvių Auditorijoj. Antras, operetė "Agurkai" sausio 28 d., St. Agnes Auditorium, statoma "Pirmyn" choro po vadovyste K. Steponavičiaus. O trečias, tai, "Naujienų" 20-ties Metų jubiliejus.

Kiekvienam iš šių parengimų mes Chicagos lietuviai butinai turėsime dalyvauti. Stasys Rimkus yra daug pasitarnavęs Chicagos lietuviams. Mes turime jį paremt. Mes turime jam suteikt daugiau energijos ir pasiryžimo, kad galėtų atsiekt augščiausį laipsnį muzikos ir dainų srityje. Stasys yra visų mėgiamas dainininkas ir mes visi turime dalyvauti jo koncerte.

O kuris gi nenorės matyti operetę "Agurkai". Kuris nenorės girdėt tų gražių dainų ir muzikos "Pirmyn" choro ir simfonijos orkestro, — Stasio Rimkaus ir kitų dainininkų,— solistų.

Tokia operetė kaip "Agurkai" verta kiekvienam matyti, nes nėra jau lygių iš dainų, muzikos ir humoro atžvilgių.

O "Naujienų" 20-ties metų jubiliejuj štai kodėl turime visi kai vienas dalyvauti.

Mes norime ką tai žingeidaus, nepaprasto patirti gyvenime. Mes norime matyti tokį koncertą, kokio Chicagoj niekuomet nėra buvę. O kad patenkint žmonių žingeidumą, "Naujienos" rengia vasario 25 d., Ashland Boulevard Auditorijoj, 20-ties metų gyvavimo sukaktuvių iškilmes.

Čia mes matysime estradoje 200 artistų ir girdėsime dainuojant kelis šimtus dainininkų — visus vienu kartu. Matysime gražiausią ir tipingiausią lietuvaitę "Miss Naujienos". Girdėsime kalbas gabiausių oratorių. Čia matysime grupes šokėjų — kurie dalyvaus programe. Po to mes patys šoksim ir linksminsimės. Ir šiame jibiliejaus vakare matysim ir girdėsim tą, ką nei "Jusų Nosius" nei kas kitas pasakyti negali.

Tas ir parodo, kad šiose jubiliejaus iškilmėse visi dalyvausime, nes "Naujienų" 20-ties metų gyvavimo istorijoj pasireiškia naujienybė.

Dr. A. L. Graičunas, Dr. Tadas Dundulis ir kiti profesionalai pasižadėjo paremt Frank Bulaw kontesto darbuotėj. Jam pasekmės užtikrintos. F. Bulaw tikisi lengvai gaut 100 "Naujienų" prenumeratų vien Chicagoj. Kurie norite užsisakyti "N-nas" per kontestantą Frank Bulaw, pašaukite jį per telefoną Canal 8500 arba rašykit jam laiškus "Naujienų" adresu.

Garsinkitės "N-nose"

Chicagos Lietuvių Draugija

Rašo M. K. Kasparaitis

Gerbiami broliai ir seserys lietuviai, ar daugelis jusų pagalvojote rimtai, kiek yra naudingos mums lietuviams musų lietuviškos pašalpos organizacijos? Ar suprantam aiškiai, kiek mums lietuviams, kaipo tautai, yra naudingos lietuvių pašalpos organizacijos? Mums, atkeliavusiems lietuviams iš anapus vandenyno, lietuvių pašalpos organizacijos nors ir labai netobulos, bet jos buvo pirmoji musų mokykla organizacijų darbuotėje. Musų vieninteles geresnės sueigos, musų diskusijos, pasikalbėjimai, artimesnis ryšių užmesgimas tarpusavyje — viskas tas dygo po stogu lietuvių pašalpos organizacijų. Daugelis musų veikdami lietuvių pašalpos organizacijose išmokome dirbti stambesnius kulturinius darbus. daugelis musų likosi žymus darbuotojai visuomeniškame darbo lauke. Ir šiandie aš drųčiai abejoju, ar mes lietuviai galėtumėm taip tvirtai laikytis Amerikoje tautinėje dvasioje, jeigu ne musų pašalpinės organizacijos.

Ačiu musų pašalpos organizacijoms, mes kai kurie ir biznio šakoje įsilavinome, kiti paragavę pradžios mokslą pašalpinėse organizacijose gavo kilnius norus likti daktarais, advokatais bei kitokiais profesionalais. Neabejoju, kad kurie rimtai įsigilins į šitas mano pareikštas mintis, sutiks su manim, jog lietuvių pašalpinės organizacijos davė mums didelę pradžią musų gyvenime sekti prie aukštesnių, kilnesnių idealų.

Taip, mes sukurėm lietuviškas organizacijas, jas palaikome, dėl jų dirbome ir šiandie dirbam. Tiesa, paskutiniais laikais daug lietuvių pašalpinių organizacijų žlugo vien todėl, kad jos buvo netinkamai vedamos, bet tos organizacijos, kurios yra gerai vedamos, nariai rupinasi savo organizacijos gerbuviu — tokios lietuvių pašalpos organizacijos pasiliks su mumis. Viena iš tokių lietuviškų organizacijų yra Chicagos Lietuvių Draugija bei Chicagos Lietuvių Draugija Savitarpinės Pašalpos.

Chicagos Lietuvių Draugija, — tai plieno siena, yra turtinga nariais ir kapitalu — tvarka gera, jos vadovavimas pavyzdingas, sveiko proto dėniais sukurti jos įstatai bei konstitucija — į šitokią lietuvių organizaciją verta ateiti visiems Chicagos lietuviams — vyrams ir moteriems — pavieniais arba grupėmis. Dar daug Chicagoje yra likusių lietuvių pašalpos draugijų, bet jos silpnos savo egzistavimu — joms pravartu dėtis prie Chicagos Lietuvių Draugijos. Taipgi pavieniams lietuviams — vyrams ir moterims — verta tuoj ateiti į Chicagos Lietuvių Draugiją — liktis jos nariais.

Chicagos Lietuvių Draugijoje dabar eina kontestas — vajus, nariai priimami nuo 15 iki 48 metų amžiaus. Dabar yra proga prieinamomis sąlygomis tapti šitos svarbios organizacijos nariais. Kurie norite stoti šiton Draugijon, galite asmeniškai ateiti į Draugijos ofisą, 1739 So. Halsted St. ("Naujienų" name) arba paskambinti telefonu Canal 0117 — nuo 4 iki 7 val. vakaro. Jeigu negalėsite atsilankyti patys asmeniškai į ofisą, tai kontestantai ateis į jusų namus įrašyti. Draugijos kontestantai širdingai darbuojasi labui organizacijos ir yra prisirengę bile kur ir bile kada patarnauti. Taipgi ir visos pašalpinės organizacijos esate kviečiamos čia ateiti, nes didžiumos jusų gyvenimas baigiasi — čia prisidėję, čia įstoję, galėsite sekmingai gyvuoti; jusų pašalpa ligoje, jusų pomirtinė bus pilnai aprupinta.

Brangus lietuviai, mes nei vienoje apdraudos kompanijoje negausime tiek daug sulig savo mokėjimo, kiek kad galite gauti Chicagos Lietuvių Draugijoje. Todėl ateikite čia — jus visi čia esate laukiami svečiai. Čia mes patys esam gaspadoriai, patys dirbam organizacijai ir patys ligos ar mirties nelaimėje susišelpiam.

Chicagos Lietuvių Draugija pergyveno vienokių bei kitokių audrų, bet nepaisant to visko kiekviena audra jai išėjo į sveikatą. Šimtai narių dabar rašosi į Draugiją, todėl stodami į ją padarysite dar galimesniu kunu, kad dar sekmingiau gyvuotų, Jųs bernužėliai ir jųs mergužėlės jusų šventa pareiga yra sėti lietuvišką grudą į musų senųjų išartus dirvonus — jųs esate lietuviais gimę, lietuviais ir turite buti — tą garbę gavome užgimę ir neduokite jai pražuti, anot poeto žodžių. Mes senieji norime jumis, jaunoji karta, pamatyti savosi organizacijose, kad jųs žengiate musų pėdomis kaipo sunai ir dukters lietuvių tautos, — Chicagos Lietuvių Draugija laukia jusų, ateikite čia.

Siunčiame Gėles per Telegramą po visa pasaulį

LOVEIKIS

Kvietkininkas

Gėlės Dėl Vestuvių, Bankietams ir Pagrabams

Pristatome į visas miesto dalis

3316 So. Halsted St., Chicago, Ill.

Phone Boulevard 7314

Lietuvės Akušerės

Mrs. Anelia K. Jarush

Physical Therapy & Midwife

6109 *South Albany Avenue*

Phone Hemlock 9252

Patarnauja prie gimdymo namuose ar ligoninėse, duodu massage, electric treatment ir magnetic blankets ir t. t. Moterims ir mergnoms patarimai dovanai.

Iš politikos lauko

Al. G. Kumskis

Politikos lauke jau vėl prasideda judėjimas, nes artinasi nominacijos bei rinkimai į įvairias valdžios vietas. Dabar visi politikieriai ir šiaip piliečiai grupuojasi ir tariasi kokius žmones statyti į politinius darbus. Lietuviai irgi nesnaudžia ir rupinasi, kad nors vienas jų žmogus butų nominuotas ir išrinktas į valdišką vietą.

Šiuomi laiku turime kelis lietuvius, kurie dirba valdiškus darbus, bet neturime nė vieno, kuris butų išrinktas. Žinoma, tas yra labai gerai, bet butų daug geriau, kad musų žmogus butų išrinktas ir užimtų valdišką vietą. Tą mes galime atsiekti, jeigu mes susibursime ir veiksime vienybėje.

DR. VAITUSH, OPT.

LIETUVIS

Optometrically Akių Specialistas

Palengvins akių įtempimą, kuris esti priežastimi galvos skaudėjimo, svaigimo akių aptemimo, nervuotumo, skaudamą akių karštį, atitaiso trumparegystę ir toliregystę. Prirengia teisingai akinius. Visuose atsitikimuose egzaminavimas daromas su elektra, parodančia mažiausias klaidas. Specialė atyda atkreipiam į mokyklos vaikus. Kreivos akys atitaisomos. Valandos nuo 10 iki 8 v. Nedėliomis pagal sutartį. Akinių kainos per pusę pigiaus, kaip buvo pirmiaus.

Daugely atsitikimų akys atitaisomos be akinių. Kainos pigiau kaip pirmiau.

4712 South Ashland Ave.

Phone Boulevard 7589

Tel. Yards 1829

DR. G. SERNER

Pritaiko Akinius Kreivas Akis Ištaiso.

Ofisas ir Akinių Dirbtuvė

756 West 35th St.

kampas Halsted St.

Valandos nuo 10—4, nuo 6 iki 8

Nedėliomis 10 iki 12 val. ryto

Visi Telefonai:

Yards 1741-1742

LAIDOJAM PIGIAU NEGU KITI

Ambulance Patarnavimas Dieną ir Naktį

Moderniška Koplyčia ir Vargonai Dykai!

J. F. EUDEIKIS

Laidotuvių Direktorius per 30 Metų

4605-07 So. Hermitage Avenue

JUOZAPAS EUDEIKIS

— IR —

TĖVAS

Jeigu Norite Dailumo ir Nebrangumo Laidotuvėse..... Pašaukite.....

REPublic 8340

5340 So. Kedzie Avenue

(Neturime sąryšių su firma tuo pačiu vardu)

STANISLAVA ABROMAVIČIUS

Mirė sausio 15 d., 1934 m., 6:45 val. ryto, sulaukus 12 metu ir 6 mėnesių amžiaus. A. a. Stanislava gimė Chicagoje birželio 1 d., 1921 m.

Paliko dideliame nuliudime motina Julijoną, po tėvais Notrimaitę, tėvą Joną, du brolius, Jona ir Edward, seserį Adelą, šeimynas Notrimų, Gilgaudų ir Mockų, pusseseris, pusbrolius dėde Mikalojų Abramavičia ir gimines.

Dėl informacijų apie laidotuves, tel. Yards 1934.

Laidotuvės įvyks trečiadienį, sausio 17 d., 1934 m., 9 val. ryto bus atlydėta į Šv. Jurgio parapijos bažnyčia, kurioje įvyks gedulingos pamaldos už velionės sielą. Po pamaldų bus nulydėta į Šv. Kazimiero kapines.

Nuoširdžiai kviečiame visus gimines, draugus-ges ir pažystamus -mas dalyvauti šiose laidotuvėse.

Nuliudę:

Motina, Tėvas, Broliai, Sesuo ir Giminės.

Laidotuvėms patarnauja graborius J. F. Eudeikis, Telefonas Yards 1741.

Ernest T. Weir, prezidentas Weirton Steel Co., kuris pasipriešino industrinei administracijai ir nepaisydamas savo prižadų ir darbo tarybos patvarkymų, savaip pravedė "darbininkų atstovų" rinkimus savo dirbtuvėse. Gal but jam bus iškelta byla už nepildymą NRA patvarkymų.

Šiais metais mes turime gerą progą įgauti savo žmogų į gerą valdišką vietą: Al. G. Kumskis turi politinį darbą Criminal Court'e, dirba už klerką ofise. Jis yra ne tik mums, bet ir svetimtaučiams žinomas kaipo gabus atletas ir pasekmingas politikierius. Gerų draugų paakstintas ir politikierių remiamas Al. Kumskis stato savo kandidaturą ant demokratų tikieto į County Commissioner's of Cook County, Ill. Tai yra labai svarbi vieta. Jį indorsuoja visas Criminal Court'o klerko štabas.

Dabar, jeigu nors visi lietuviai susijungtų ir remtų jį, tai nėra abejonės, kad jis bus nominuotas ir paskiau išrinktas į viršminėtą vietą.

Pirmiausia reikia surinkti tam tikros skaitlinės parašų ant peticijų, ir kad tos peticijos butų svarbesnės, tai reikia turėti indorsmentus nuo kliubų, draugijų bei įvairių organizacijų. Tie indorsmentai bei liudijimai reiškia, kad lietuviai remia lietuvį kandidatą, tai yra Al. G. Kumskį. Taigi broliai, rašykimės ant peticijų ir indorsuokime savo laiškais.

Peticijų galima gauti, bei prirašytas peticijas ir indorsmentus siųskite: —

"Naujienų", 1739 S. Halsted St., "Sandaros", 814 W. 33rd St., "Draugo", 2334 S. Oakley Ave., "Margučio", 6812 South Western Ave., bei "Vyčio", 4736 So. Wood St., redakcijoms, bei pas Dr. J. P. Pošką, 3133 So. Halsted St., arba pas patį kandidatą — Al. G. Kumskis, 142 East 107th St.

(Sp)

Graboriai

Telefonas Yards 1138

Stanley P. Mažeika

Graborius ir Balzamuotojas

Moderniška Koplyčia Dovanai

Turiu automobilius visokiems reikalams. Kaina prieinama.

3319 Lituanica Avenue

CHICAGO, ILL.

J. F. RADZIUS

Incorporated

LIETUVIŲ GRABORIUS

Palaidoja už $25.00 ir augščiau

Moderniška koplyčia dykai.

668 W 18th St. Tel. Canal 6174

CHICAGO. ILL.

SIMON M. SKUDAS

GRABORIUS IR BALSAMUOTOJAS

Patarnavimas geras ir nebrangus.

718 W. 18th St.

Tel. Monroe 3377

A. MASALSKIS

GRABORIUS

3307 Lituanica Ave.

Tel. Boulevard 4139

Tel. Lafayette 3572

J. Liulevičius

GRABORIUS ir BALSAMUOTOJAS

Patarnauja Chicagoje ir apielinkėje.

Didelė ir graži koplyčia dykai.

4092 ARCHER AV.

I. J. ZOLP

GRABORIUS

1646 West 46th St.

Tel. Boulevard 5203 ir 8413

1327 So. 49th Ct.

Tel. Cicero 3724. Koplyčia dykai

Lachavich ir Sunus

LIETUVIS GRABORIUS

Patarnauja laidotuvėse kuopigiausiai. Reikale meldžiame atsišaukti, o musų darbu busite užganėdinti.

Tel. Canal 2515 arba 2516

2314 W. 23rd Pl., Chicago

SKYRIUS:

1439 S. 49 Ct., Cicero, Ill.

Tel. Cicero 5927

J. J. BAGDONAS

Liudnoje valandoje paveskite savo rupesčius man.

2506 West 63rd St.

Tel. REPUBLIC 3100

Tel. Cicero 2109 ir 859 J

Antanas Petkus

Graborius

KOPLYČIA DYKAI

4830 West 15th St.

CICERO, ILL.

ATLANKYKITE

White Star Tavern

2649 W. 43rd St.

Tel. Lafayette 8980

Skanus alutis, užkandžiai ir įvairus gėrimai. Užkviečia visus

J. OKSAS, A. RENKUNAS.

P. CONRAD

PHOTOGRAFISTAS

Fotografuoju jusų namuose arba studijoj

Rezidencija

730 W. 62nd St.

Tel. Englewood 5840

Lietuviai Daktarai

Amerikos Lietuvių Daktarų Draugijos Nariai.

DR. C. K. KLIAUGA

DENTISTAS

2420 W. Marquette Rd.

Phone HEMLOCK 7828

A. L. Davidonis, M.D.

4910 So. Michigan Avenue

Tel. Kenwood 5107

VALANDOS:

nuo 9 iki 11 valandai ryte;

nuo 6 iki 8 valandai vakare

apart šventadienio ir ketvirtadienio.

Phone Boulevard 7042

DR. C. Z. VEZEL'IS

Dentistas

4645 So. Ashland Ave.

arti 47th Street

Valandos nuo 9 iki 8 vakare

Seredoj pagal sutartį.

DR. T. DUNDULIS

GYDYTOJAS IR CHIRURGAS

4142 *ARCHER AVENUE*

Telefonas Virginia 0036

DR. A. L. YUŠKA

2422 *W. Marquette Rd.*

kampas 67th ir Artesian Ave

Telefonas Grovehill 1595

Valandos nuo 9 iki 11 ryto, nuo 2-4 ir 7-9 po pietų, seredomis po pietų ir nedėliomis pagal susitarimą.

Res. 6600 *South Artesian Avenue*

Phone Prospect 6659

Ofiso Tel. Canal 0257

DR. P. Z. ZALATORIS

GYDYTOJAS IR CHIRURGAS

1821 *So. Halsted Street*

CHICAGO, ILL.

DR. V. A. ŠIMKUS

GYDYTOJAS IR CHIRURGAS

Valandos nuo 2 iki 4 ir nuo 7 iki 9 val., Nedėliomis nuo 10 iki 12

3343 South Halsted St.

Tel. Boulevard 1401

Phone Canal 6122

DR. S. BIEŽIS

GYDYTOJAS IR CHIRURGAS

2201 West 22nd Street

Valandos: 1—3 ir 7—8

Seredomis ir nedėliomis pagal sutartį

Rezidencija 6631 *So. California Ave.*

Telefonas Republic 7868

Ofiso telefonas Prospect 1028

Rez. ir ofisas 2859 S. Leavitt St.

Tel. Canal 0706

DR. J. KOWARSKAS

GYDYTOJAS IR CHIRURGAS

Ofiso valandos 2 iki 4 ir nuo 7—9 val. vakare. Nedėlioj sulig sutarties

2403 W. 63rd St., Chicago

Phone Hemlock 2061

Dr. JOSEPH KELLA

DENTISTAS

6558 So. Western Avenue

Valandos: Nuo 9 ryto iki 8 val. vak.

Nedėliomis sulig sutarties.

CHICAGO, ILL.

DR. STRIKOL'IS

Gydytojas ir Chirurgas

Ofisas: 4645 S. ASHLAND AVE.

Ofiso val.: Nuo 2 iki 4 ir nuo 6 iki 8 vak. Nedėlioj pagal sutarimą

Ofiso Tel.: Boulevard 7820

Namų Tel.: Prospect 1930

A. MONTVID, M. D.

West Town State Bank Bldg.

2400 W. *Madison St.*

Val. 1 iki 3 po pietų, 6 iki 8 vak.

Tel. Seeley 7330

Namų telefonas Brunswick 0597

DR. C. KASPUTIS

DENTISTAS

Grįžo iš Europos ir vėl praktikuoja senojoj vietoj.

VALANDOS: 10-12 A. M. 2-6 P. M. 7-9 P. M. Sekmadieniais ir kervirtadieniais pagal susitarimą.

3335 So. Halsted St.

Tel. BOULEVARD 9199

Ofiso Tel. Boulevard 5913

Rez. Tel. Victory 2343

DR. BERTASH

756 W. 35th St.

(Cor. of 35th & Halsted Sts.)

Ofiso valandos nuo 1-3, nuo 6:30-8:30

Nedėldieniais pagal sutartį

Lietuviai Daktarai

DR. MARGERIO

PRANEŠIMAS

Persikėliau į erdvesnę ir patogesnę vietą

3325 So. Halsted St.

Valandos: nuo 10 ryto iki 2 po pietų ir nuo 6 iki 8 vakare

Šventadieniais nuo 10 iki 12

Phone Boulevard 8483

Ofiso Tel. Boulevard 5914

DR NAIKELIS

756 W. 35th St.

(Cor. of 35th & Halsted Sts.)

Gyvenimo vieta 3139 S. Lowe Ave.

Tel. Victory 5904

Ofiso valandos: nuo 2-4, nuo 7-9

Nedėldieniais pagal sutartį.

Ofiso Tel. Lafayette 7031

Dr. V. E. Siedlinskis

DENTISTAS

4143 Archer av., kamp. Francisco av.

A. K. Rutkauskas, M.D.

4442 *South Western Avenue*

Tel. Lafayette 4146

VALANDOS:

nuo 9 iki 11 valandai ryto

nuo 6 iki 9 valandai vakaro

Įvairus Gydytojai

DR. HERZMAN

— IŠ RUSIJOS —

Gerai lietuviams žinomas per 35 metus kaipo patyręs gydytojas chirurgas ir akušeris.

Gydo staigias ir chroniškas ligas vyrų, moterų ir vaikų pagal naujausius metodus X-Ray ir kitokius elektros prietaisus

Ofisas ir Laboratorija:

1034 W. 18th St., netoli Morgan St.

Valandos: nuo 10—12 pietų ir nuo 6 iki 7:30 val. vakaro.

Tel. Canal 3110

Rezidencijos telefonai

Hyde Park 6755 ar Central 7464

Dr. Charles Segal

OFISAS

4729 So. Ashland Ave.

2 lubos

CHICAGO, ILL.

OFISO VALANDOS:

Nuo 10 iki 12 val. ryte, nuo 2 iki 4 val. po pietų ir nuo 7 iki 8:30 val. vakaro. Nedėliomis nuo 10 iki 12 valandai dieną.

Phone MIDWAY 2880

Telefonas Yards 0994

Dr. MAURICE KAHN

4631 *South Ashland Avenue*

Ofiso valandos:

Nuo 10 iki 12 dieną, 2 iki 3 po pietų 7 iki 8 val. Nedėl. nuo 10 iki 12

Rez. Telephone Plaza 3200

Ofiso Tel. Victory 6893

Rez. Tel. Drexel 9391

Dr. A. A. ROTH

Rusas Gydytojas ir Chirurgas

Moteriškų, Vyriškų, Vaikų ir visų chroniškų ligų

Ofisas 3102 So. Halsted St.

arti 31st Street

Valandos: 10—11 val. ryto, 2—4, 7—9 val. vak. Nedėliomis iš šventa-niais 10—12 dieną.

Advokatai

JOSEPH J. GRISH

Lietuvis Advokatas

4631 *South Ashland Ave.*

Tel. Boulevard 2800

Rez. 6515 *So. Rockwell St.*

Tel. Republic 9723

JOHN B. BORDEN

LIETUVIS ADVOKATAS

105 W. Monroe St., prie Clark

Telefonas State 7660; Valandos 9—5

W. Side: 2201 W. 22 St. (Cermak Rd)

Pamedėlio, Seredos ir Pėtnyčios vak. 6 iki 8

Telefonas Canal 6122

Namai: 6459 S. Rockwell Street

Utarninko, Ketverge ir Subatos vak. 7 iki 8

Telefonas Republic 9602

"NAUJIENŲ" 20-TIES METŲ JUBILIEJUS

"Naujienų" 20-ties Metų Istorija

Vadinasi, reiškia, jau dvidešimtį metų pračjo, kaip laikraštis "NAUJIENOS" pradėjo eiti.

Susispietęs burys chicagiečių darbininkų, nutarė leisti laikraštį. Vardą davė "NAUJIENOS". Tai buvo 1914 metais.

Iš pradžių "NAUJIENOS" buvo leidžiamos kas savaitę. Už kelių mėnesių, kai prasidėjo pasaulio karas, "NAUJIENOS" virto dienraščiu.

Per tą dvidešimtį metų dienrašty "NAUJIENOS" tilpo tukstančiai įvairių-įvairiausių straipsnių, pamokinimų, patarimų, nurodymų ir kasdieninių žinių, įvykių.

"NAUJIENOS" per tą dvidešimtį metų atliko didelį kulturinį darbą. Jos kovojo su tamsa ir prietarais. Jos skleidė apšvietą ir santaiką tarpe lietuvių.

"NAUJIENOS" tarnavo ir tarnauja visuomenei.

Vasario 25 dieną Ashland Boulevard Auditorijoj bus atvaizduota **Dvidešimties Metų "NAUJIENŲ" Istorija**. Tokie atvaizdavimai buna tik vieną sykį į dvidešimtį metų.

Tai bus nepaprastas atvaizdavimas; nepaprasta reginys; nepaprastos grožybės; nepaprasti įspudžiai.

Visi turėtų pradėti rengtis prie tos nepaprastos dienraščio "NAUJIENŲ" šventės.

— **Susiedas.**

Rygos "Vilnis" Apie "Naujienas"

Bevartant "Naujienų" senus kompletus, štai užtinku žinutę, perspausdintą iš Rygoje ėjusio lietuvių darbininkų laikraščio "Vilnis". Taip tas laikraštis atsiliepia apie "Naujienas":

"Tai yra vienas iš geriausiai vedamų Amerikos lietuvių darbininkų laikraščių. Jo redaktoriai: Grigaitis ir Lalis. Labai svarbu, kad, pagalios, čikagoj pasirodė rimtas socialistų laikraštis. Čikago — didžiausias lietuvių darbininkų centras, o iki šiol ten tebuvo klerikaliai savaitraščiai "Draugas" ir "Katalikas" ir tautinė "Lietuva". Tuo tarpu, pasak "Naujienų" No. 1, žmonių dauguma jau pasiliuosavusi iš jų globos ir einanti kitais keliais. Jų laikraščiu ir businčios 'Naujienos' ".

Išdėščiusi toliaus "Naujienų" programą, "Vilnis" sako:

"Šituo keliu eidamos "Naujienos", be abejo, atliks didelį darbą klesinio Amerikos lietuvių darbininkų susipratimo platinime".

Tai taip atsiliepė apie "Naujienas" Europos draugų spauda 20 metų tam atgal, kuomet pasirodė pirmas "Naujienų" numeris.

Dabar, sukankant dviem dešimtim metų, ir rengiantis tinkamai įvertint tuos darbus bei užsibrėžtus tikslus, dėl kurių "Naujienos" buvo įsteigtos, ypač yra malonu atsiminti tuos troškimus ir linkėjimus, kuriuos reiškė darbo žmonių tų laikų darbuotojai ir spauda. Netenka "Naujienoms" teisintis ir aiškintis už jųjų nukrypimus bei pasikeitimus, kaip kiti laikraščiai kad turi daryti. "Naujienos" per visą savo gyvenimo laiką išlaikė savo pažadėtą uždaluotį, — tarnavo darbo žmonijos gerovei ir progresui, neatsižvelgdamas į laiko upą, nepaisydamos įvairiausių reikalavimų net iš savųjų tarpo, pergyveno visas audras ir šiandien tebesilaiko tų pačių principų.

Sakau, yra malonu peržvelgti "Naujienų" istoriją ir sykiu sveikint ir linkėti "Naujienoms" kuo ilgiausių metų darbuotis tiems pat tikslams, dėl kurių iki šiol darbavosi.

Vasario 25 d. bus linksma atsilankyti į "Naujienų" jubiliejinį apvaikščiojimą, kuris yra rengiamas Ashland Boulevard Auditorijoj ir ten su visais sykiu pasidžiaugti dienraščio nuveiktais darbais.

— **Nosius.**

LIETUVAITE! AR

Jau įstojai į

"MISS NAJIENOS" Konkursą?

.... Jei ne, tai padaryk tai ŠIANDIEN

NELAUK! Išpildyk kuponą, kurį rasi šiame numeryje ir pasiųsk jį su savo fotografija į "NAUJIENAS".

AGURKAI

III

Dar viena rušis agurkų

Kai daug tukstančių metų tolimoj Azijos šaly, šiaurinėj Indijoj, žmonės pradėjo auginti agurkus, tai jie augino galbut tiktai vieną agurkų rušį ir nemokėjo jų prirengti, vien žalius agurkus tevalgė. Bet žmonės niekad nebuna patenkinti tuo ką turi, ir tame pasireiškia visas jų progresas. Jie nuolatos ieško budų kaip turimą dalyką pagerinti ir kaip pritaikinti platesnį jo vartojimą. To ieškojimo dėka, jie išvystė įvairias agurkų rušis, išmoko juos visaip gaminti valgimui — ir rauginti, ir saldinti, ir prie kitų valgių pridėti, kad tuos valgius paskaninti. Dabar turime kelias dešimt visokiausių agurkų rušių, pritaikintų visokiausiems reikalams: ir ankstyvų, ir vėlyvų, ir didelių, ir mažų, ir vien saldinimui skirtų, ir vien rauginimui, ar žalius valgyti.

Bet štai atsirado dar viena visai nauja ir ypatinga agurkų rušis. Ją pirmiausia sukurė Allen Benedict, o pas lietuvius tą agurkų rųšį atnešė p. P. Bukšnaitis. Juos gi savo darželyje užaugino Chicagos Lietuvių Choras "Pirmyn" ir rupestingai užauginęs, juos patieks visiems Chicagos lietuviams sekmadienį, sausio 28 d., St. Agnes Auditorijoj, Archer Ave. ir Rockwell gt., Brighton Parke. Tai yra visai nauja agurkų rušis, visai nepanaši tai, kurią mes valgome. "Pirmyn" choro užauginti agurkai yra supinti į gražiausių dainų vainikėlį, kai kur išmargintą šokiais ir linksmu vaidinimu. Šie agurkai yra taip ypatingi, kad kviečiame kiekvieną ateiti sausio 28 d. į St. Agnes Auditoriją ir pamatyti, ir pasigardžiuoti, ir pasigerėti šia naująja "Pirmyn" Choro darželyje išauginta agurkų rušimi.

M. B.

William J. Kareiva yra "Proud Father"

Susilaukė dukters; žmona, p. A. Kareivienė guli Šv. Kryžiaus ligoninėje.

TOWN OF LAKE — Amerikos Lietuvių Transatlantinio Skridimo Sąjungos vicepirmininkas Wiliam J. Kareiva, 4644 South Paulina street, vaikščioja su didele šypsena ant veido ir nuolat traukia su automobiliu iš namų į Šv. Kryžiaus ligoninę.

Pirmadienį pp. Kareivas aplankė garnys, atnešdamas dukrelę, kuri dabar su motina p. Elena Kareivienę guli lietuvių ligoninėje, Marquette Parke. Motina jaučiasi gerai ir p. Kareiva tiki, kad ji greit ligoninę apleis. Ji guli kambaryje 14.

"Gėlių Darželis" patiko roselandiečiams

ROSELAND — Lietuvių Vaikų Draugijėlė "Gėlių Darželis" sekmadienį buvo aplankęs Roselandą, kur Balčiuno svetainėje palinksmino publiką, susirinkusią į lakuno Juozo R. Janušausko prakalbas. Maži grupės vaikai gerai išlavinti, vikriai ir sutartinai šoka. Ypatingai pasižymėjo p-lė Venta Kartaniutė, p. A. Kartano, ALTASS prezidento duktė. Ji padeklamavo eiles, parodydama daug gabumo toje srityje. Iš jos, sako, gali išsivystyti talentinga artistė — jeigu ir toliau lavinsis scenos dailėje.

RADIO

BUDRIKO RADIO VALANDA

Kiek smagumo suteikia puikus radio programas, gali spręsti tas, kuris programo klausosi. Taip pereitą sekmadienį mums teko gerėtis Budriko korporacijos pateiktu programu iš stoties WCFL, nuo 1 iki 2 val. po pietų. Puikus Liet. Vyčių choro kvartetas po vadovyste muziko J. Saurio sudainavo keletą gražių liaudies dainų, o Budriko radio orkestras—tai šaunieji muzikantai—palinksmino visus muzika. Makalai irgi buvo įspudingi.

Matyt vėl kas tai tokio įvyks. Išgirsime ateinantį sekmadienį. Kitas Budriko krautuvės radio programas buna ketvergais iš stoties WHFC, nuo 7:30 iki 8:30 vakare. Pasiklausykite.—**Jonas.**

PROGRESS FURNITURE PROGRAMAS

Ar klausėtės praeito nedėldienio Progress Radio programa. Aš manau, galėjo patikti? Man labai patiko. Žinoma, Pirmyn Choras dalyvavo, o jie visados gražiai dainuoja. Aš tik laukiu šio mėnesio 28-tos, kurioj dienoj jie stato scenoj tą gražią operetę "Agurkai", iš kurios girdėjau kelętą ištraukų.

Panelė Stella Rimkaitė gražiai sudainavo dvi solo su choru, taipgi Vytautas Tarutis ir Pranas Jakavičius.

Programo vedėjas Jonas Romanas pataikė įdomių pranešimų ir plačiai paaiškino apie Maytag Plovykla. Ištikro, tai dabar geras laikas pirkt plovyklę, kad taip daug yra nupigintos. Jeigu neturėčiau plovyklės, tai tuojau pirkčiau. Bet grįštant prie programo, tai rodos nebeliko daugiau ką sakyt—reikės laukt kito sekmadienio ryto...—**Klausytoja.**

Aldermonai kovoję už "LITUANICA" avenue krikštynų baliuj

Dalyvaus Lietuvių Moterų Lygos rengiamame bankiete.

BRIDGEPORT — Kad tinkamai atžymėti "LITUANICA AVENUE" iškovojimą Lietuvių Moterų Piliečių Liga, kuri didžiumoje prisidėjo prie Auburn avenue gatvės vardo pakeitimo lakunų Dariaus ir Girėno pagerbimui, rengia bankietą—balių Chicagos Lietuvių Auditorijoje, sausio 27 dieną

Baliuje pasižadėjo dalyvauti visi tie aldermonai, per kurių pastangas tas sumanymas buvo pervarytas per miesto tarybą. Apart jų bankiete dalyvaus eilė žymių artistų, kaip G. Šidiškiutė-Giedraitienė, J. Romanas, S. Rimkus, H. Pečiukaitė ir kiti.

Bilietai į bankietą — 65 centai iš anksto, o prie durų 75 centai. Visas vakaro pelnas skiriamas lakunui Juozui R. James-Janušauskui, Dariaus ir Girėno paminklo fondui ir L. M. P. Lygos reikalams. Bilietus galima gauti "Naujienose" ir pas lygos nares.

Komisija.

PIRMYN SHARPS and FLATS

Sunday was again a busy day for most of our members... what with a radio broadcast for Progress Furniture in the morning, a long, monotonous principals' rehearsal in the afternoon, and an hilarious, hectic evening at the Chicago Lithuanian Benefit Concert in the evening...

Listeners were pleased to hear, in the morning episode, the mellow voice of **Whitney Tarutis** advertising his wares: dill and sweet PICKLES; **Onuks Skeveriute** and **Estelle Rimkus** singing other solos from PICKLES; some were shocked, some were pleased, some went to sleep when Bumsha and Rumsha, **Bruno Brooks** and **Ray Mathews**, introduced themselves... But comments on most of the program were very favorable... which is a good sign... and Pickles will be presented at St. Agnes Auditorium the 28th, at 5 p. m.

—o—

Wicker Hall also gave Pirmyn a big reception — and a big hand... they were so pleased that they promised to attend, en masse, the presentation of Pickles at St. Agnes. The chorus attended well, sang even better... the soloists were at their best... remarks were heard to the effect that Onuks' voice has improved very much... tho' **Estelle Rimkus** was obviously very nervous, this being her first apparent audience, she was able to please the customers...

Brooks was also enticed into the program with some very good bait... what it was — or would have been — we cannot say... for the sumteenth time he gave his monologue concerning his journey to Lithuania... the applause was loud and long... the returns were loud but weak...

—o—

Our Social Secretary Jots Down A Few Notes: "We sure had a good time last Sunday, eh what, youse guys and youse gals... **Frank J.** must be trying some cave-man stuff, eh what, Frank? No hard feelings, my fran... Well, well, Aldona G. just couldn't keep her hands down... must have been looking for that school-girl complexion. Hope you found it... Hurrah! Extra! It seems **Grandmesnil** finally got the dope on the **Miller brothers...** And of all the people who would be angry it had to be **Cleo...** And it seemed that all evening **Little Helen Vespender** was chewing a sandwich, drinking pop, nibbling on a cookie, drinking water, eating, drinking, etc. etc... Until next week...

The Peephole Villain.

—o—

Only eleven more days remain until Pirmyn will present Pickles, Agurkai, at St. Agnes Auditorium at 5 p. m. Get your tickets now! Never again will such an opportunity be given to laugh yourself sick in one evening. Nobody cares to be sick, but who minds if the illness is the result of belly shaking mirth, as Shakespeare puts it? — Everybody will enjoy it — whether you are three or 103, you will be pleased with everything that concerns it — the cast, the chorus, the advertising agent, Jones **(Tarutis)**, the pickle king, Mr. Pennington **(Kemešis)**, Mrs. Delančiene **(Mrs. Stephens)** the widow who is searching for her lost daughter, Ilona **(E. Rimkus)** the gypsy girl who does not like being a gypsy, Dzigas **(Frank J.)** her gypsy villain father, Kniškis **(Puta)** the half-pint captain of the secret police, Bumsha and Rumsha **(Brooks and R. Mathews)** his comical police force, Crefont **(S. Rimkus)** the romantic artist, June **(O. Skever)** his sweetheart and Pennington's daughter... Get your tickets NOW!

—o—

Thursday night we were pleased to hear **F. Bulaw's** voice during Budrik's broadcast. He is the first Naujienos contestant that had that opportunity. If any of our readers are contemplating entering a subscription for Naujienos, we would all appreciate it if you would do so thru **Mr. Bulaw.** He is leading the field at this moment, and would like to be there at the finish. He deserves all your help. Listen to the broadcasts in the future; he might have another opportunity to address you thru your mikes...

—o—

Pickles will be presented the 28th of this month, at St. Agnes Auditorium, at 5 p. m.

DRAUGIŠKA UŽEIGA

Daug metų patyrimo turintis muzikos instrumentų krautuvėj: reiškia padėka už suteiktą paramą praeityje savo draugams ir kviečia atsilankyti į ALINĘ kur rasite mandagų patarnavimą.

K. PIKIEL
1816 So. Halsted St.

Ramova Gardens

3508 SO. HALSTED ST.
(Vienintėlė užeiga Bridgeporto ant antrų lubų)

Alus 10c., kiti gerimai pasirenkant nuo 15c. ir augštyn.. Sandwichiai po 10c. Pilni pietus pagal užsakymą. Shop Suey ir Steakas yra musų Specialybė.

Atdara kas dieną ir vakarais.
Tel. Yards 6383.

GARSINKITĖS NAUJIENOSE

America's favorite!

NRA

The tantalizing flavors of true mayonnaise and true old-fashioned boiled dressing newly combined! Smooth and velvety, made in the exclusive Kraft Miracle Whip.

KRAFT'S MIRACLE WHIP SALAD DRESSING

Heard and Seen Sunday

The Miller Brothers doing good work... **Bernie** entertaining **Mary G., George** entertaining **Eleanor... Stanley** entertaining **Alice... Jokubauskas** dancing and blushing — for some reason or other... **Bruno Skever** contentedly munching a "kilbasų" sandwich... **Aldona W.** suffering from the "tootsie-wootsies", and the "tosie wosies"... **Helen Vespender** rescuing the suffering sopranos during the high notes of "Grok Muzika"... **Francie Matekunas** will have a birthday the 3rd of Feb.. and she admits that she will then be eighteen, and willing to take on most comers...

Pickles will be presented the 28th of this month at St. Agnes Auditorium, at 5 p. m.

Jacques Grandmesnil.

PRANEŠIMAI

L. S. S. C. kuopa Chicagoj, laikys metini susirinkima penktadienyje, sausio 19 d, 8 val. vakare, Naujienų name. Visi nariai ir norinti įstoti yra kviečiami skaitlingai dalyvauti ir atsivesti draugus. Bus daug svarbiu reikalų aptarimui ir įvyks valdybos rinkimas 1934 metams.

Kviečia Valdyba.

Humboldt Parko Lietuvių Politikos kliubo metinis susirinkimas įvyks sausio 18 d. 1934 Almir Simans svet., 1640 N. Hancock St., 8 v. vak. Gerbiami nariai maloněkite dalyvauti mitinge ir atsiveskite naujų narių bus daug svarbaus apsvarstyti.

Valdyba.

MILDA THEATRE

31-ma ir South Halsted St.

SAUSIO 17 ir 18

"White Woman"

su CHARLES BICKFORD, KENT TAYLOR
taipgi komedija

SAUSIO 19 ir 20

"College Coach"

su DICK POWELL, ANN DVORAK
taipgi komedija

RAMOVA THEATRE

35th ir So. Halsted Street

SAUSIO 17 ir 18

"Day of Reckoning"

su RICHARD DIX, MAGDE EVANS, CONWAY TEARLE
taipgi komedija

SAUSIO 19 ir 20

"Master of Men"

su JACK HOLT, FAY WRAY
taipgi komedija
su L. FAZENDA

Chicagos Lietuvių Draugija

Yra pašalpos ligoje, pomirtinių ir kulturos Draugija.

Į narius priimami vyrai ir moterys nuo 15 iki 48 metų. Ligoje pašalpa yra trijų skyrių: $6, $10 ir $16 savaitėje. Pomirtinė $250. Nariai įstoje Draugijon gali gventi bile kuriame State—valstijoj—pašalpa ir pomirtinė išmokama. Nariams nėra bausmių už nelankyma susirinkimų, vakarų ir ligonių—ligonis prižiuri Draugijos daktaras, kitur gyvenančius—vietinis daktaras. Draugijos nariais yra vien lietuviai ir visi nariai turi balsavimo teisę svarbesniais Draugijos reikalais referendumo budu. Draugijos narių skaičius yra 1,300, pinigins turtas virš $30,000.00. Draugija yra po priežiura Illinois valstijos.

Jeigu dar Tamsta nesi nariu šitos skaitlingos ir stiprios organizacijos, tai kviečiame tuoj prisirašyti per musų atstovus—kontestantus arba tiesiai kreipkitės į Chicagos Lietuvių Draugijos ofisą, 1739 So. Halsted St. ("Naujienų name). Nuo 4 iki 7 v. v. Arba telefonuokite, kad musų atstovas ateitų į namus. Tel. Canal 0117 —klauskite Mickevičių.

DAUG ŠILUMOS, mažai pelenų, puikus pavaduotojas del Pocahontas; **Black Gold, Lump arba Egg, $6.00. Mine run, $5.75; Screenings, $4.75. Grundy Mining Co., Cedarcrest 2011**

Ateikite su manim įsigerti

Širdingai kviečiu visus Chicagos ir apielinkinių miestelių lietuvius, draugus ir senus pažįstamus atlankyti mane mano biznio vietoje. Užlaikau didelį pasirinkimą.

Jusų Žydukas patarnaus jums mandagiai.

NATHAN KANTER

4707 So. Halsted St.
Tel. YARDS 0803

IŠKILMINGAS ATIDARYMAS

įvyksta
ŠEŠTADENY, SAUSIO 13 d.

BIG BROTHERS TAVERN

Užviečiame draugus ir pažįstamus į musų iškilmingą atidarymą. Bus skanių užkandžių, alaus ir muzika, linksminsimės iki velybos nakties.

Kviečia savininkai Broliai
FR. ir W. BALTRUŠAIČIAI
3139 So. Halsted St.

B. R. PIETKIEWICZ & CO. MORTGAGE BANKERS

REAL ESTATE

Biznis pamatuotas teisingume

INSURANCE, NOTARY PUBLIC
PERKAM LIETUVIŠKUS BONUS
IŠUNČIAM PINIGUS Į LIETUVĄ
LAIVAKORČIŲ AGENTURA

Prisirašykite į musų spulką

TEL. LAFAYETTE 1083

2608 West 47th St.,

CLASSIFIED ADS

Business Service
Biznio Patarnavimas

Tel. Yards 3408
VICTOR BAGDONAS
Perkraustome ant vietos
Nuvežame ir į tolesnias vietas
Supakavimas, Storage, Crating
Persiuntimas
RAKANDU IR PIANU PEKRAUSTYTOJAS
3358 So. Halsted St. Chicago, Ill.

Financial
Finansai-Paskolos

MES SKOLINAM
$50 iki $300
PETRZILEK BROS. AND CO.
1647 W 47th St.

Situation Wanted
Darbo Ieško

IEŠKAU darbo prie abelno namų darbo, galiu ir vaikus prižiurėti, esu puses amžiaus moteris. 3042 Lowe Ave. Tel. Victory 4438.

Help Wanted—Male
Darbininkų Reikia

REIKALINGAS bučerys ne senesnis 30 metų amžiaus, patyręs ir vartojantis gera anglų kalba. Atsišaukite 2853 W. 63 St.

Help Wanted—Female
Darbininkių Reikia

MERGINA arba moteris naminiam darbui. Turi but ant vietos. Geri namai. Maža šeimyna. Schulberg, 1336 Independence Blvd., Telefonas Rockwell 7664.

Business Chances
Pardavimui Biznai

PARDAVIMUI TAVERN. Vieta gerai išdirbta — 6 kambariai pagyvenimui $40 renda, pigiai.
2122 W. 63 St.

PARDAVIMUI Tavern, geroj vietoj stock yardų distrikte. Priežastis išeiname i savo nama.
1605 W. 43 St.

PARDAVIMUI bučernė ir grosernė su namu arba be namo, arba mainysiu į privatiška namą. Apielinkėj 4 mokyklų, Tel Lafayettte 1173.