The First and Greatest Lithuanian Daily in America

NAUJIENOS
THE LITHUANIAN DAILY NEWS
PUBLISHED BY THE LITHUANIAN NEWS PUB. CO., INC.
1739 South Halsted Street, Chicago, Illinois
Phone CANal 8500

Pirmas ir Didžiausias Lietuvių Dienraštis Amerikoje

NAUJIENOS
The Lithuanian Daily News

Entered as second-class matter March 7, 1914 at the Post Office at Chicago, Ill., under the Act of March 3, 1879

The First and Greatest Lithuanian Daily in America

NAUJIENOS
THE LITHUANIAN DAILY NEWS
PUBLISHED BY THE LITHUANIAN NEWS PUB. CO., INC.
1739 South Halsted Street, Chicago, Illinois
Phone CANal 8500

Pirmas ir Didžiausias Lietuvių Dienraštis Amerikoje

VOL. XXI | Kaina 3c | Chicago, Ill., Trečiadienis, Gruodžio-December 5 d., 1934 | No. 286

Bolševikai keršija del Kirov užmušimo

Bolševikai suėmė 79 žmones, kuriems gręsia mirties bausmė

MASKVA, gr. 4. — Bolševikų valdžia jau stvėrėsi keršto del nušovimo pereitą šeštadienį Leningrade galingojo politbiuro nario Sergei M. Kirov. Nors paaiškėjo, kad Kirovą nušovė del asmeninio keršto pačios valdžios darbininkas ir buvęs komunistų partijos narys, tečiaus savo pagiežą bolševikai bando išlieti savo politiniams priešininkams, arba tiems, kurie bolševikams nepritaria.

Pagiežos tikslais Maskvoje ir Leningrade liko areštuoti 79 žmonės "baltgvardiečių teroristai", taipgi pašalinti iš vietos ir areštuoti aštuoni patys atsakomingiausi Leningrado politinės policijos viršininkai.

Kartu komunistų partijos centralinis komitetas, kurio Kirov buvo sekretorium, išleido dekretą, įsakantį politinei policijai elgtis su nužiurėtais asmenimis griežtai ir tuojaus juos žudyti ,kai tik bus išnešti mirties nuosprendžiai. Komitetas taipjau paskelbė, kad jis neteiks jokių pasigailėjimų.

Tikimąsi, kad daugelis suimtųjų bus nužudyti.

Leningrade plačiai kalbama, kad jokio suokalbio nužudyti Kirovą nebuvo. Nikolajev jį nužudė vien iš asmeninio keršto. Nikolajev jau buvo pasiekęs komunistų partijoj augštą vietą, bet Kirov pasirupino jį iš partijos pašalinti. Po to jis buvo gavęs kitą vietą valdžioje, bet ir tą prarado. Iš nusiminimo ir pasiryžo Kirovui atkeršyti, nes jį skaitė kaltininku savo puolimo.

Nikolajev pats bandė nusižudyti, bet tik lengvai susižeidė.

Namų malioriaus Hill iš Clifton Forge, Va., šeimynos nariai vieni kitus ramina po to, kaip surastos nužudytos dvi jų dukrelės, Alive ir Allen, 6 ir 13 metų. Viršuj + vieta krumuose, kur mergaitės rastos nužudytos. Suimti keturi negrai, kurių vienas prisipažino nužudęs abi mergaites ir vyresniąją išgėdinęs.

Nelaiminga pradžia skridimo į tolimą Australiją

Trys iš Californijos skridę lakūnai paklydo ir turėjo nusileisti Pacifike prie Hawaii salų

HONOLULU, Hawaii, gr. 4. —Trys lakūnai—kapt. Charles T. P. Ulm, kuris jau kartą yra skridęs iš Californijos į Australiją, George M. Littlejohn ir navigatorius ir radio operatorius J. L. Skilling išskrido iš Californijos į Australiją, kad sumušti kapt. Kingsford-Smith greitumo rekordą jo kelionės iš Australijos į Californiją.

Pirmas jų sustojimas turėjo buti Hawaii salose, kur jų buvo laukiama šiandie. Visą kelią gauta pranešimų, kad kelionė jiems sekasi ir kad jie neužilgo bus salose. Bet besiartinant prie salų gauta šaukimasis pagelbos, nes jie paklydo ir jų gasolino išteklius jau baigiasi.

Pagalios laivai ir vietos radio stotis gavo iš jų pranešimą, kad jų gasolinas išsibaigė ir kad jie buvo priversti nusileisti Pacifike, netoli Hawaii, bet kadangi paklydę, tai negalėjo tiksliai nurodyti nusileidimo vietos. Nusileidę jie ant vandens laimingai.

Tuojau tapo išsiųsti išsiųsti laivai ir lėktuvai jų ieškoti, bet ikišiol jų nesurasta. Jie patys sako, kad pluduriuoti jie galėsią porą dienų. Iki to laiko tikimąsi juos surasti ir išgelbėti, nes jura yra rami. Lėktuvo radio tebeveikia.

TEGUCIGALPA, Honduras, gr. 4.— Centralinį Honduras ištiko žemės drebėjimas, kuris sugriovė 4 miestelius.

Gangsterio George Nelson žmona suimta

CHICAGO.—Kuomet Chicagos federaliniai agentai vis tikrino, kad jie stropiai ieško nušautojo gangsterio George Nelson žmoną Mrs. Helen Gillis, Washingtonas pranešė, kad Nelsono žmona jau Dėkos dieną yra suimta ir laikoma Chicagos federalinių agentų.

Taipjau eina gandų, kad Mrs. Helen Gillis ir išdavė savo vyrą iš kerštо, nes jis buk susidėjęs su kitomis moterimis. Jis pastaruoju laiku buvęs San Francisco, bet nesenai sugryžęs į Fox ežero apielinkes. Žmona ir nurodžiusi kur jis slapstosi kas davė galimybės federaliniams agentams jį užklupti kely į Chicago. Kaip žinia, susirėmimas įvyko prie Barrington, kuriame žuvo du federaliniai agentai, bet žuvo ir pats Nelson (Lester M. Gillis.)

Rumunija susilaukė sovietų Rusijos pasiuntinio

BUCHARESTAS, gr. 4. — Rumunija vakar susilaukė pirmo diplomatinio sovietų Rusijos pasiuntinio, tuo užbaigiant su Rusija ginčą del Besarabijos, kurią Rumunija pasigrobė po karo. Pirmu savo pasiuntiniu sovietų Rusija prisiuntė Michailą Ostrovskį, kurį Karolis priėmė su pilniausiomis karališkomis ceremonijomis.

Bolševikiška "respublika" Kuboje

HAVANA, gr. 4. —2,000 komunistų išvijo žemės savininkus ir ukininkus ties Guantanamo, konfiskavo 10,000 akrų žemės ir paskelbė nepriklausomą nuo Havanos valdžios komunistinę sovietų "respubliką".

Komunistai maną vėliau pasigrobti dar daugiau žemių, bet valdžiga jau siunčia kariuomenę juos malšinti.

Lenkijos ambasadorius už skolą užstatė savo ambasadą

WASHINGTON, gr. 4. —Byloje del skolos išėjo aikštėn, kad buvęs Lenkijos pasiuntinys princas Kazys Lubomirski už savo asmeninę $160,000 skolą buvo užstatęs Lenkijos ambasados namą.

Jis tuos pinigus pasiskolino iš pagarsėjusios Mrs. Mary F. Henderson, kuri vadovavo visai Washingtono ponijai. Pasiskolino 1919 m. ir skola turėjo buti sumokėta gruodžio 23, 1935. Garantijai kunigaikštis Lubomirski užstatė ambasados namą.

Ta moteris jau mirė ir jos turto paveldėtojai pareikalavo atsiskaitymo. Pusė skolos jau atmokėta. Del kitos pusės irgi per teismą susitarta.

Ginklų firmos jau senai numatė karą

WASHINGTON, gr. 4. —Senato komitetas atnaujino tyrinėjimą amunicijos fabrikantų veikimo. Komiteto pirmininkas sen. Nye paskelbė, kad Amerikos ginklų firmos jau 1908 m. numatė besiartinantį Europoj karą ir tuo tikslu suorganizavo Europoj didelius pardavėjų burius, kad gautų daugiau ginklų užsakymų.

Ir Italija atmetė Japanijos pasiulymą

RYMAS, gr. 4. — Mussolini oficialiai pranešė Japonijai, kad Italija atmeta Japonijos pasiulymą panaikinti Washingtono laivynų sutartį, nes tai privestų prie ginklavimos lenktynių.

Pirmiau tą Japonijos pasiulymą amtetė Francija.

800 Lenkijos ligoninėj paskelbė bado streiką

VARŠAVA, gr. 4. — 800 pacientų Kudikio Jėzaus ligoninėj paskelbė bado streiką protestui prieš įvedimą naujos dietos. Ligoninės vedėjai sako, kad permainos liko padarytos ne del ekonomijos, bet išbandymui naujų maisto teorijų.

Kompanija ir 3 žm. apkaltinti už Morro Castle nelaimę

NEW YYORK, gr. 4. — Federalinis grand jury apkaltino laivų kompaniją, vieną jos viršininką ir du laivo viršininkus už Morro Castle laivo nelaimę, kurioj žuvo daug žmonių laivui sudegus juroje. Visi jie yra kaltinami už piktą apsileidimą, delei ko ir žuvo pasažieriai.

3 tyfunai į 3 dienas Filipinuose

MANILA, gr. 4. — Per Filipinų salas į tris dienas perėjo trys smarkūs tyfunai, kurie neabejotinai pridarė didelių nuostolių ir kuriuose galbut nemažai žmonių žuvo.

Per tris mėnesius salose siautė jau 8 tyfunai. Pirmesniuose tyfunuose žuvo virš 40 žmonių.

WASHINGTON, gr. 4. —Turintys iš valdžios paskolą ant namo, bet jų nemokantys susilauksią nesmagumų, nes HOLC ketina tokius namus foreklozuoti. Esą atsiranda žmonių, kurie galėtų mokėti skolą, bet jos nemoka pasitikėdami, kad valdžia niekо jiems nedarys.

Kaip Vokietijos darbininkai kovoja algų kapojimą

Pasyviu pasipriešinimu neleido naciams nukapoti algas žiemos pašelpai

BERLYNAS, gr 4. — Nors streikai Vokietijoje yra uždrausti ir už streiką yra baudžiama kalėjimu, keliose Berlyno ir Vestfalijos dirbtuvėse darbininkams pasisekė iškovoti savo reikalavimus pasyviu pasipriešinimu — kita streiko forma.

Pradžioje pereitos savaitės Berlyno dirbtuvės darbininkai surado, kad iš jų menko uždarbio liko atitraukta po 20c verstinai žiemos pašelpai.

Darbininkai tam pasipriešino, nurodydami, kad jų pačių uždarbis yra tokis menkas, kad jie vos gali iš jo prasimaitinti. Darbininkai liko pašaukti į kiemą, kur nacių vadai ilgai kalbėjo jiems apie reikalą pasiaukoti. Kartu buvo pašaukta ir policija.

Darbininkai išklausė prakalbų ir tylomis sugryžo į dirbtuvę, bet taip ir pasiliko stovėti prie savo mašinų. Policija atsisakė juos areštuoti, nes jie nelaužo jokių įstatymų.

Pamatę darbininkų pasiryžimą, dirbtuvės vedėjai sutiko patys užmokėti dirbtuvės savaitinę duoklę pašelpai.

Tas pats atsitiko kabelių dirbtuvėj, kur buvo ruošiamasi įvesti 3 val. darbo dieną delei stokos gumos ir vario. Darbininkai paskelbė pasyvį streiką. Delei to jiems dabar mokama už 5 val. darbo dieną.

Jau išrinko 6 jury narius Martin Insull byloj

CHICAGO.— Vakar liko išrinkti ir prisaikinti šeši nariai jury, kurie nagrinės Martin Insullo bylą. Tikimąsi, kad šiandie gal pasiseks išrinkti ir visą jury.

Valdžia rems namų statybą

WASHINGTON, gr. 4.—Kad paakstinti namų statybą, valdžia teiks tiesioginę pagelbą namų statytojams, duodama paskolos iki 20 nuoš., jei privatinis kapitalas pridės likusius 80 nuoš. Tam tikslui valdžia skiria $1,000,000,000, jei privatinis kapitalas sutiks įdėti į namų statybą $4,000,000,000.

Grumoja Vokietijos protestonų opozicijai

BERLYNAS, gr. 4. — Nacių valdžia prigrumojo apkaltinti už šalies išdavystę grupę protestonų opozicijos kunigų, nes jie išleidę melagingą pareiškimą. Areštų dar nebuvo.

MEXICO CITY, gr. 4. —Valdžia uždarė didelį gembleriavimo "Užsienio Kliubą", kuris tik nesenai liko pastatytas ir kuris kainavo $500,000. Spėjama, kad kliubas liko uždarytas pageidaujant naujajam prezidentui Cardenas, kuris yra priešingas gembleriavimui.

MONTREAL, gr. 4. — Suimta Jeanne Corbin, redaktorė The Worker.

Anglija vėl nemokės savo skolos Amerikai

LONDONAS, gr. 4. —Iš tikrų šaltinių patirta, kad Anglija į Amerikos "pakvietimą" užsimokėti savo skolą gruodžio 15 d., atsakys, jog finansinė padėtis Europoj dabar yra tokia, kad yra visai neišmintinga kelti karo skolų mokėjimo klausimą.

Ne viena Anglija nemokės skolos. Nemokės skolų ir kitos valstybės, nes jos irgi pergyvena didelius finansinius keblumus.

Francija daranti pastangų paremti Belgijos franką. Tuo pačiu laiku eina gandų, kad ir Italija ruošiasi nueiti nuo aukso pagrindo. Nors Italijos valdžios sukelta paskola kiek ir pagerins finansinę padėtį, bet ji negalės sulaikyti aukso plaukimo iš Italijos. O ir dabar Italijos aukso ištekliai yra labai maži.

Nusišovė "Markizas" Krakauskas

KAUNAS.—Pil. Krakauskas kaip Lietuvos monarkistas ir bajoras, kuris pasivadinęs markizu fon Krakoyskiu piršosi merginoms ir kelis syk susituokė. Už daugpatystę jis patrauktas kaltinamuoju ir praėjusį šeštadienį turėjo buti teisiamas, bet gauta žinia, kad savo tėvo ukyje Vilkaviškio apskr. Krakauskas nusišovęs. Teismas jo bylą nutraukė.

Mirė žymus Prusų lietuvių veikėjas

Tilžėje mirė vienas senųjų Prusų lietuvių veikėjas Mikejis buvo vienas iš veikliausių m. įsteigus "Birutės" draugiją, ijs buvo vienas iš veikliausių narių. 1898 m. kandidatavo į ciesorystės seimą, kaip lietuvių kandidatas. Visą amžių dalyvavo lietuvių organizacijose. Tam žmogui teko daug kentėti nuo vokiečių, ypač paskutiniais metais.

NEW YORK, gr. 2. — Komunistų Lyga Amerikoje ir Amerikos Darbininkų partija, kurios nepriklauso prie komunistų partijos, nutarė susivienyti ir dabar vadinsis Jungt. Valstijų Darbininkų partija.

Ruošiamas naujas platus viešųjų darbų programas

Ickes ruošiamu programu, viešieji darbai bus tęsiami kelis metus iki industrija suims bedarbius

WARM SPRINGS, Ga., gr. 4.—Pas prezidentą Rooseveltą apsilankė vidaus reikalų sekretorius ir viešųjų darbų administratorius Harold L. Ickes ir pranešė prezidentui apie jo ruošiamą naują platų viešųjų darbų programą.

Ickes numato, kad viešieji darbai turės buti tęsiami kelis metus, bet jie negalės buti amžini ir turės buti sustabdyti kaip tik industrijos suims bedarbius.

Tečiaus nežiurint naujojo viešųjų darbų programo, valdžiai šią žiemą vistiek teks bedarbius šelpti, nes viešieji darbai galės išsiplėsti tik ateinantį pavasarį.

Ickes programu, bus atliekami daugiausia tik tokie viešieji darbai, kurie su laiku patys apsimokėtų, kaip namų statyba, griovimas lušnų, mažų ukių steigimas ir geležinkelių kryžkelių naikinimas (pravedant per jas tiltus. Tas suteiktų darbo daugeliui bedarbių, o išleisti tiems darbams pinigai su laiku galėtų sugryšti į valstybės iždą.

Kiek pinigų bus išleista tiems darbams, Ickes nė nebando apskaičiuoti, bet manoma, kad tik pradžiai bus reikalinga poros bilionų dol.

Ikišiol viešiems darbams buvo paskirta arti keturių bilionų dol., bet prie jų gavo darbo labai mažas bedarbių skaičius. Ickes saki, kad tai įvyko todel, kad didesnė dalis tų pinigų nuėjo karo laivynui, T. V. A. ir kitiems valdžios skyriams, o ne tikriesiems viešiems darbams.

Namų statybos programą labai trukdo keblumai, su kuriais tenka susidurti bandant išpirkti žemes, nes iš to nori pasipelnyti tuli realestatininkai, kurie trukdo valdžios programą. Bet jie busią nugalėti.

Pas prezidentą lankėsi ir iždo sekretorius Morgenthau, kuris pranešė apie gerą valdžios finansinį stovį.

ORAS

Chicagai ir apielinkei federalio oro biuras šiai dienai pranašauja:

Giedra, maža permaina temperaturoj.

Saulė teka 7:02, leidžiasi 4:19.

GIMINĖMS LIETUVOJ

DOVANŲ KALĖDOMS

Ar mes galim užmiršti mums brangius tėvelius, seseles, giminaičius Lietuvoj šių Kalėdų šventėse?

Žinoma kad ne.

Siųskime todėl po Kalėdų dovanėlę dabar, kad nueitų Lietuvon dar prieš Kalėdas. Pasiuntę ten dolerį—kitą, nebusim biednesni, o ta dovanėlė daug džiaugsmo suteiks musų brangiems tėveliams ir giminaičiams Lietuvoje.

Naujienų Pinigų Siuntimo Skyrius pasiųs jusų pinigus Lietuvon doleriais ar litais su užtikrinimu pilno ir greito išmokėjimo.

NAUJIENŲ Pinigų Siuntimo Skyrius
1739 So. Halsted St. Chicago, Ill.

KORESPONDENCIJOS

Brooklyn, N. Y.

Visokios žinios

Dr. George W. Hindmarsh, dantų chirurgas, tapo kritiškai pašautas savo ofise, 601 W. 178th st. Atsitiko tai tokiu budu: pas daktarą atėjo dantų taisyti nepažįstamas pacijentas. Kai daktaras pradėjo savo darbą, pacijentas staiga pašoko iš krėslo ir pradėjo šaudyti. Dvi kulkos pataikė į daktarą ir sunkiai jį sužeidė.

Piktadaris pabėgo. Kolkas policijai nepasisekė išaiškinti, kokiais sumetimais pacijentas bandė daktarą nužudyti. Spėjama, kad gal tas "pacijentas" buvo plėšikas. Mat, kiek žinoma, daktaras savo ofise visuomet turėdavęs daug pinigų. Ir šį kartą policija surado ofise $4,000.

☼ ☼ ☼

Savo laiku William Fitch iš Jamaica buvo turtingas žmogus. Jo namus prižiurėdavo p-ia Helma Smith.

Bet štai prieš penkerius metus įvyko biržos krachas, kuris skaudžiai užgavo ir Fitch. Jis pražudė beveik viską.

Likęs neturtingas, Fitch gana dažnai aplankydavo p-ią Smith, kuri skalbdavo jo drabužius. Bet štai šiomis dienomis Smith namuose įvyko kažkas nepaprasto. Pirmiausiai kaimynai išgirdo barnius. Kiek vėliau pasigirdo šuviai.

Įbėgus į vidų, prieš kaimynus atsivėrė tokia scena: asloje gulėjo negyvas Fitch, kuris laikė rankoje revolverį, o kiek toliau be sąmonės ir kraujuose papludusi gulėjo p-ia Smith.

Priežastys tos tragedijos kolkas dar nėra žinomos.

☼ ☼ ☼

Joseph Adler, Peerless anglių kompanijos vice-prezidentas, ir kompanijos prezidentas Daniel Adler tapo nubausti šešiais mėnesiais kalėjimo už prigavystę. Mat, jie nusukdavo svorį.

Teismas paskyrė bausmę ir keliems kitiems tos kompanijos viršininkams. Jie turės atsėdėti 60 dienų kalėjime arba pasimokėti po $500.

☼ ☼ ☼

Mathew Rojak, 852 Oakland st., vargu daugiau benorės krėsti šposus, kadangi tie šposai gana brangiai kainuoja. Spalių 24 d. jis atsuko gaisrininkų dėžutę ir sukėlė aliarmą. Žinoma, tuoj atvyko ugniagesių komanda, bet jokio gaisro nerado.

Rojak už tą šposą tapo areštuotas ir atsidurė teisme. Šiomis dienomis jis turėjo stoti prieš teisėją ir pasiaiškinti.

Teisėjui, matomai, tas "jumoras" neatrodė juokingas, nes jis patvarkė, kad Rojak turi pasimokėti $100 arba eiti penkiolikai dienų į kalėjimą.

☼ ☼ ☼

Salvatore Mancuso pateko bėdon dėl narkotikų pardavinėjimo. Jo byla buvo nagrinėjama federaliame teisme.

Mancuso, kuris gyvena adresu 62 Kingsland ave., prisipažino esąs kaltas. Teisėjas paskyrė jam keturis metus kalėjimo.

☼ ☼ ☼

Kartais ir plėšikai neturi giliukio. Štai šiomis dienomis pas dentistą George Lahane, 2115 Washington ave., įėjo "pacijentas". Jis paprašė išvalyti dantis. Kai darbas buvo atliktas, tai sumokėjo daktarui vieną dolerį. Kaip tik tuo laiku ofise pasirodė "pacijento" draugas. Be niekur nieko jie šoko prie dentisto ir pareikalavo atiduoti pinigus, sakydami, jog jie "minimą biznį". Dentistas sukėlė triukšmą. Tąsyk banditai spruko pro duris ir pabėgo, prakirsdami su revolverio rankena dentistui galvą.

— Frank Lavinskas.

Los Angeles, Calif.

Susiorganizavo nepriklausomas choras iš 50 žmonių

Edward Vytautas Rosevitz rašo, jog tolimame Los Angeles mieste susiorganizavo choras iš 50 jaunų lietuvių ir lietuvaičių. Tačiau visa bėda esanti ta, kad savo mieste jie negalį gauti lietuviškų dainų.

Rosevitz sako, jog jis jau kreipęsis į kelias lietuvių organizacijas, bet nesusilaukęs atsakymo.

Losangeliečiai pageidauja liaudies dainų, dainų duetams, trio, kvartetams ir t. t.

Rosevitz dar priduria, jog jų organizacija nepriklauso nuo jokios partijos ar religijos. Jos vienatinis tikslas bus populerizuoti lietuvių dainas tarp šioje šalyje gimusių lietuvių, o taip pat amerikonų.

LIETUVOS ŽINIOS

Rumsiškis - Istorinė Vieta. Čia Žygiavo Napaleonas. Mokėsi Baranauskas. Jogaila Su Jadvyga Skendo

Nuo Kauno apie 24 kilometrus į šiaurės rytus ant Nemuno kranto, yra šiaudiniais stogais dengtas Rumšiškių miestelis. Per miestelį eina didelis vieškelis. Jis užsisuka rytų pusėn ir eina Vilniaus link. **Tai istorinis vieškelis, kuriuo 1912 metais žygiavo Napaleono armija.** Iš Suvalkijos pusės pro Rumšiškių miestelį kėlėsi prancuzų gvardija, vokiečių pėstininkai, lenkų raiteliai ir busiančio lietuvių korpuso branduolys. Apie 100,000 vyrų, tvirtų kaip ąžuolų, ėjo mušti rusus. Dar ligi šiai dienai palikę netoli Rumšiškių miestelio prancuzų apkasai liudija apie Napaleono armijos pėdsakus.

Netoli Rumšiškių miestelio stovi medinė mokykla, kurioje mokėsi garsusis lietuvių tautos dainius, Anykščių šilelio autorius vyskupas Antanas Baranauskas. Busiantis vyskupas ir didysis poetas čia praleido dalį savo jaunystės, mokydamasis valsčių raštininkų kursuose. Čia prie viliojančių Nemuno krantų, jo jautrioje sieloje kaupėsi kuryba. Dabar ši istorinė Rumšiškių mokykla pavesta paprastu malkų sandeliu. Jos vietoje 1932 metais išaugo nauja, moderniška miestelio pradžios mokykla.

Per Rumšiškių miestelį teka du nedideli upeliai: Praviena ir Nadieja. Apie Nadieją yra užsilikusių daug įdomių padavimų, dažnai tampriai surištų su pačio miestelio praeitimi.

Vienas padavimas sako, kad kai Jogaila buvo išrinktas Lietuvos-Lenkijos karalium ir vedęs jaunutę Lenkijos karalaitę Jadvygą tai 1406-1407 mėt. karalius parsivežęs karalienę į savo tėviškę. Jauna karališkoji pora apvažinėjusi Žemaitiją, Prusus ir Aukštaitiją ir grįždami iš savo kelionės sustojo mažame Rumšiškių kaime. Čia jie rengėsi keltis per Nemuną į Suvalkijos pusę. Tai buvo pavasaris. Praviena ir kitas upelis šniokšdami nešė ledus į Nemuną. Jogaila nenorėjęs ilgai laukti, nes Krokuvoj turėjo svarbių valstybinių reikalų, tad vežikui įsakė važiuoti. Kai tik arkliai įbrido vandenin, tai jie staiga pasinėrė, o karietą, kurioje sėdėjo Lenkijos Karališkoji pora, vandens srovė apvertė. Jogaila budamas stiprus vyras, įkibo į karklus ir išlipo į krantą. Jaunutę karalienę Jadvygą vandens srovė nunešė tolyn. Jos riksmą užgirdo jauna lietuvaitė, kuri atbėgusi į nelaimės vietą išgelbėjo skęstančią Jadvygą.

Išsigelbėjusi iš tokios didžiulės nelaimės, karališkoji pora apsinakvojo mažame Rumšiškių kaimely. Jadvyga visą naktį nemiegojusi, meldusi ir Dievui dėkojusi už išgelbėjimą. Rytą prašvitus, Jogaila ir Jadvyga atvyko apžiurėti nelaimės vietos. Karalius išgelbėtoją mergaitę gerokai apdovanojo, o upelį, kuriame karališkoji pora skendo, Jadvygos pageidavimu pavadino lenkiškai Nadieja (Viltis). Toje vietoje, kur įvyko nelaimė ir kur karalius išsigelbėjo, buvo nutarta pastatyti bažnyčia. Karališkoji pora Rumšiškėse gyveno 3 dienas, kol Nemuno ledai visiškai išėjo. Tik trečią dieną Jogaila ir Jadvyga laimingai persikėlė per Nemuną ir išvyko Krokuvon. Tsb.

Už žento nužudymą 15 metų sunk. darbų kalėjimo

ALYTUS. — Spalių 27 d. Marijampolės Apygardos teismas sprendė Alytuje kriminalinę bylą Daugirdienės Magdės ir Liutvinienės Marės už Daugirdienės žento ir Liutvinienės vyro Liutvino Stasio nunuodijimą.

Bylos aplinkybės tokios.

1933 m. Gluosnykų kaimo gyv. Daugirdai turėjo daug skolų, kurias norėdami padengti ieškojo savo jaunai 18 metų dukteriai Marijonai turtingo žento. Marijona Daugirdaitė tuo laiku susipažino su Netiškampių kaimo Marijampolės val. gyv. Liutvinu Stasiu, kuris turėjo iš brolio dalies 18,000 litų. Daugirdaitės tėvai sutiko išleisti dukterį už Liutvino ir 1933 m. birželio mėn. 14 d. juos apvesdino.

Neilgai trukus tarp uošvės su dukterimi ir Liutvino kilo nesantaika; jos baisiai jį ujo, nors jis savo žmoną ir labai mylėjo ir kaimynams skundėsi, kad su žmona dar galėtų sugyventi, bet uošvė ją perkalba savo pusėn. Daugirdai pradėjo kalbėti, kad žentas jiems nereikalingas.

Rudenį Liutvinas pradėjo labai negaluoti; kuliant javus, pradėjo jam skaudėti galvą ir vidurius, bet Daugirdienė su dukterimi juo nesirupino ir jam atsigulus į lovą net nenorėjo parvežti daktaro. Liutvinas begulėdamas lovoje nustojo sąmonės ir 1933 m. lapkričio mėn. 19 d. mirė.

Atvykęs prieš mirtį jo brolis Kazys Liutvinas, žinodamas savo brolio gyvenimo aplinkybes pas Daugirdus, įtarė, kad jis yra nunuodytas ir nors Daugirdams labai pykstant pomirčiai pranešė policijai.

Stasio Liutvino lavoną skrodė ir Valstybinė Technikos-Chemijos laboratorija darė analizą, kuriuo nustatė, kad Stasys Liutvinas yra nunuodytas aršeniku įduodant jam jį su valgiu.

Patrauktos tardyman jo žmona neprisipažino kalta, bet uošvė Daugirdienė prisipažino ir parodė, kad lapkričio 8 d. ji atsikėlus iš klėties nuėjo į pirkią ieškoti klumpių, prie žento lovos radusi jo išmestą piniginę norėjo patikrinti, kiek žentas turi pinigų. Atidarius piniginę rado maišelį, kuriame buvo balti milteliai ir juos ji paėmė. Daugirdienė numanė, kad ten yra nuodai ir, gal but, jai skirti kaipo šeimyniškos ramybės ardytojai, todėl nutarė nunuodyti už tai žentą. Dienos metu, kada žentas Liutvinas po darbo gėrė pieną, ji jam tuos miltelius supylė į pieną ir užnuodijo savo žentą, kuris 11 dienų pasirgęs numirė.

Daugirdienė savo dukteriai apie tokį darbą nieko nesakė ir duktė visai nežinojo, nuo ko jos vyras mirė. Magdę Daugirdienę 50 metų amžiaus, už tai, kad ji Stasį Liutviną nunuodijo, nubaudė 15 metų sunkių darbų kalėjimo.

PAIN-EXPELLER
Trade Mark Reg. U.S. Pat. Off.
Nuo Peršalimo naudokite ANCHOR PAIN-EXPELLERĮ
Pain-Expelleris visuomet palengvina skausmus
KILLS PAIN

ADVOKATAI

JOSEPH J. GRISH
Lietuvis Advokatas
4631 South Ashland Ave.
Tel. Boulevard 2800
Rez. 6515 So. Rockwell St.
Tel. Republic 9723

Philip S. Rosenthal
ADVOKATAS
4193 S. ARCHER AVENUE
PHONE LAFAYETTE 4488
HOURS: Evening 7 to 9 P. M.
134 N. LA SALLE STREET
PHONE CENTRAL 0106
HOURS: 9 A. M. to 5 P. M.

AKIŲ SPECIALISTAI

DR. VAITUSH, OPT.
LIETUVIS
Optometrically Akių Specialistas.
Palengvins akių įtempimą, kuris esti priežastimi galvos skaudėjimo, svaigimo, akių aptemimo, nervuotumo, skaudamą akių karštį, atitaiso trumparegystę ir toliregystę. Prirengia teisingai akinius. Visuose atsitikimuose egzaminavimas daromas su elektra, parodančia mažiausias klaidas. Speciale atyda atkreipiam į mokyklos vaikus. Kreivos akys atitaisomos. Valandos nuo 10 iki 8 v. Nedėlioj nuo 10 iki 12.
Daugely atsitikimų akys atitaisomos be akinių. Kainos pigiau kaip pirmiau.
4712 South Ashland Av.
Phone Boulevard 7589

DR. G. SERNER
LIETUVIS
Tel. Yards 1829

Pritaiko Akinius Kreivas Akis Ištaiso.
Ofisas ir Akinių Dirbtuvė
756 West 35th St.
kampas Halsted St.
Valandos uo 10—4, nuo 6 iki 8
Nedėliomis nuo 10 iki 12 val. dieną.

25 METŲ PATYRIMO
Pritaikime akinių dėl visokių akių

Jei kenčiate nuo galvos skaudėjimo.
Jei skaitant raidės susilieja į daiktą.
Jei spaudos raštas išrodo dvigubas
Jei skaitant arba neriant skauda akys, tuomet jau jums reikia akinių.
Dr. John J. Smetana
OPTOMETRISTAS
1801 So. Ashland Ave.
Platt Bldg., kamp. 18 St. 2 aukštas
Pastebėkite mano iškabas
Valandos nuo 9:30 ryto iki 8:30 vakaro. Room 8. Nedėliomis uždaryta.
Kalbame Lietuviškai
Phone Canal 0523

LISTERINE
relieves
SORE THROAT
Listerine beveik momentaliai užmuša turinčias bendrumo su paprastais šalčiais bakterijas! Tas palengvina jusų gerklę, kada bakterijos ją suskaudina. Ir Listerine yra taipjau labai veiksminga *neprileidime* šalčio. Atsargus studijavimas 102 žmonių laike 2½ žiemos mėnesių parodė, kad tie, kurie plauna gerklę su Listerine tiktai ½ tesirgo šalčiais, turėjo ⅓ trumpesnius ir ¼ lengvesnius už tuos, kurie nesiplovė. Lambert Pharmacal Co., St. Louis, Mo.
Reduces COLDS 66%

PILES
Be peilio, deginimo arba skausmo
VOTIS, SPRAGAS, FISTULAS, PRURITIS (Niežančios Pilės), PROSTATITIS ir kitos mėšlinės ligos gydamos musų švelnu ir neskaudžiu VARICUR Metodu.
Mes ypatingai kviečiame tuos, kurie yra netekę vilties buti pagydytais. Yra stačiok nuostabu, kaip tos tuščios, be vilties ligos greit atsiliepia į šį treatmentą.
Daugelis žmonių mano, kad jie kenčia nuo RHEUMATIZMO, NEURITIS, NEURALGIA, ARTHRITIS, NERVISKUMO, arba INKSTŲ LIGOS, kuomet jų liga tikrai paeina nuo VARICOSE GYSLŲ, VARICOSE VOČIŲ, SUTINUSIŲ BLAUZDŲ arba MĖŠLINĖS LIGŲ.
BE IŠLIKIMO IŠ DARBO ARBA IŠ NAMŲ
VARICOSE
GYSLOS IR VOTYS
Greit ir be Skausmo Panaikinamos
The VARICUR padarė tukstančius linksmais —KODĖL NE JUS?
REIKALAUKITE MUSŲ KNYGELĖ DYKAI
Dykai Egzaminacija ir Patarimas
Ofiso Valandos: 9 iki 8 kasdien. Antrad. ir Penktad. tiktai nuo 9 iki 6.—Nedėliomis nuo 9 iki 1 po piet.
VARICUR INSTITUTE
64 WEST RANDOLPH ST.
4-tos lubos Garrick Theatre Bldg.

DAKTARAI IR DENTISTAI

LIETUVIAI

Ofiso Tel. Boulevard 5913
Rez. Tel. Victory 2343
Dr. Bertash
756 West 35th St.
Cor. of 35th and Halsted Sts.
Ofiso valandos nuo 1-3 nuo 6:30-8:30
Nedėliomis pagal sutartį.

Phone Canal 6122
Dr. S. Biežis
GYDYTOJAS IR CHIRURGAS
2201 West 22nd Street
Valandos: nuo 1—3 ir 7—8
Seredomis ir nedėl. pagal sutartį
Rez. 6631 So. California Avenue
Telefonas Republic 7868

A.L.Davidonis, M.D.
4910 S. Michigan Ave.
Tel. Kenwood 5107
VALANDOS:
nuo 9 iki 11 valandai ryte
nuo 6 iki 8 valandai vakare.
Apart šventadienio ir ketvirtadienio.

Dr. T. Dundulis
GYDYTOJAS IR CHIRURGAS
4157 ARCHER AVENUE
Telefonas Virginia 0036
Ofiso valandos nuo 2-4 ir nuo 6-8 v. v. Nedėlioj pagal sutartį

Dr. Margeris
3325 So. Halsted St.
Valandos: nuo 10 ryto iki 2 po pietų ir nuo 6 iki 8 vakaro.
Šventadieniais nuo 10 iki 12
Phone Boulevard 8483

A. Montvid, M. D.
West Town State Bank Bldg.
2400 West Madison Street
Val. 1 iki 3 po pietų, 6 iki 8 vak.
Tel. Seeley 7330
Namų telefonas Brunswick 0597

Tel. Boulevard 5914 Dieną ir Naktį
Ofiso Valandos nuo 2 iki 4, nuo 7 iki 8:30 v. Nedėl. nuo 10 iki 12 a. m
Dr. S. Naikelis
GYDYTOJAS IR CHIRURGAS
Ofisas ir Rezidencija
3335 So. Halsted St.
CHICAGO, ILL.

LIETUVIAI

Dr. Pulsuckis
LE VAN
GYDYTOJAS IR CHIRURGAS
1957 W. Garfield Boul'd
(Kamp. Damen Ave.)
Tel. Hemlock 6699
Valandos:1-4 po pietų, 7-10 val. vak.
Rezidencija:
6412 So. Campbell Ave.
Prospect 0469

Dr. V. A. Šimkus
GYDYTOJAS IR CHIRURGAS
Valandos nuo 2 iki 4 ir nuo 7 iki 9 val., Nedėliomis nuo 10 iki 12
3343 South Halsted St.
Tel. Boulevard 1401

Tel. Office Wentworth 6330
Rez. Hyde Park 3395
Dr. Susanna Slakis
Moterų ir vaikų ligų specialistė
6900 So. Halsted St.
Valandos 1—4 po pietų, 7—8 val. vak. išskyrus seredomis.

Ofiso Tel. Lafayette 3650
Rez. Tel. Virginia 0669
Dr. V. E. Siedlinskis
GAS DENTISTAS X-RAY
4143 Archer av., kamp. Francisco av.

Dr. Strikol'is
Gydytojas ir Chirurgas
Ofisas 4645 So. ASHLAND AVE.
Ofiso val. Nuo 2 iki 4 ir do 6 iki 8 vak. Nedėlioj pagal sutarimą
Ofiso Tel.: Boulevard 7820
Namų Tel. Prospect 1930

Phone Boulevard 7042
Dr. C. Z. Vezel'is
Dentistas
4645 So. Ashland Ave.
arti 47th Street
Valandos nuo 9 iki 8 vakaro.
Seredoj pagal sutartį.

Res. 6600 South Artesian Avenue.
Phone Prospect 6659
Ofiso Tel. Canal 0257
Dr. P. Z. Zalatoris
GYDYTOJAS IR CHIRURGAS
1821 So. Halsted Street
CHICAGO, ILL.

KITATAUČIAI

Dr. Herzman
IŠ RUSIJOS
Gerai lietuviams žinomas per 35 metus kaipo patyręs gydytojas chirurgas ir akušeris.
Gydo staigias ir chroniškas ligas, vyrų, moterų ir vaikų pagal naujausius metodus X-Ray ir kitokius elektros prietaisus.
Ofisas ir Laboratorija:
1034 W. 18th St., netoli Morgan St.
Valandos nuo 10—12 pietų ir nuo 6 iki 7:30 val. vakare.
Tel. Canal 3110
Rezidencijos telefonai:
Hyde Park 6755 ar Central 7464

Dr. Charles Segal
OFISAS
4729 So. Ashland Ave.
2 lubos
CHICAGO, ILL.
OFISO VALANDOS:
Nuo 10 iki 12 val. ryto, nuo 2 iki 4 vál. po pietų ir nuo 7 iki 8:30 val. vakaro. Nedėliomis nuo 10 iki 12 valandai dieną.
Phone MIDWAY 2880

Telefonas Yards 0994
Dr. Maurice Kahn
4631 South Ashland Avenue
Ofiso valandos:
Nuo 10 iki 12 dieną, 2 iki 3 po pietų 7 iki 8 vál. Nedėl. nuo 10 iki 12
Rez. Telephone Plaza 2400

Ofiso Tel. Calumet 6893
Rez. Tel. Drexel 9191
Dr. A. A. Roth
Rusas Gydytojas ir Chirurgas
Moteriškų, Vyriškų, Vaikų ir visų chroniškų ligų.
Ofisas 3102 So. Halsted St. arti 31st Street.
Valandos: 2—4, 7—9 val. vak. Nedėliomis ir šventadieniais 10—12 dieną.

AKUŠERĖS

Mrs. Anelia K. Jarusz

Physical Therapy and Midwife
6109 S. Albany
Hemlock 9252
Patarnauju prie gimdymo namuo se ar ligoninėse, duodu massage electric treatment ir magnetic blankets ir tt. Moterims ir merginoms patarimai dovanai.

GRABORIAI.

Visi Telefonai:
Yards 1741-1742
LAIDOJAM PIGIAU NEGU KITI
Ambulance Patarnavimas Dieną ir Naktį. Moderniška Koplyčia ir Vargonai DYKAI!
J. F. EUDEIKIS
Laidotuvių Direktorius per 30 Metų
4605-07 S. Hermitage Avenue
Skyrius
4447 S. Fairfield Ave.

Simon M. Skudas
GRABORIUS ir BALSAMUOTOJAS
Patarnavimas geras ir nebrangus
718 W. 18th St.
Tel. Monroe 3377

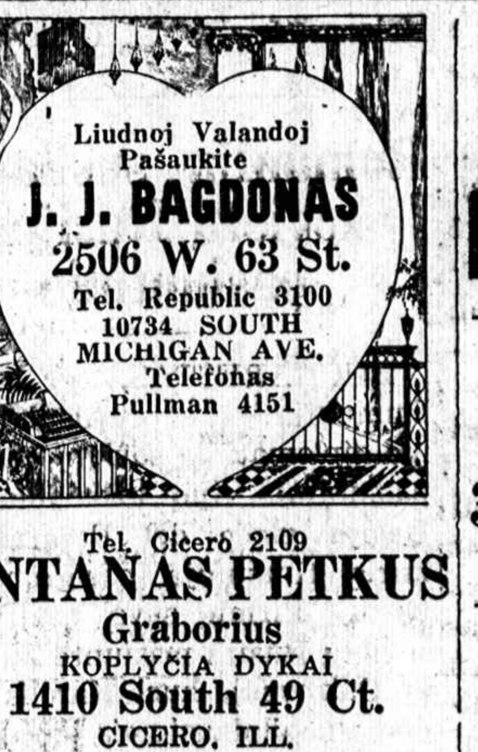

Tel. Cicero 2109
ANTANAS PETKUS
Graborius
KOPLYČIA DYKAI
1410 South 49 Ct.
CICERO, ILL.

Juozapas Eudeikis ir Tėvas
Jeigu norite dailumo ir nebrangumo Laidotuvėse..........Pašaukite..........
REPublic 8340
5340 So. Kedzie Avenue
(Neturime sąryšių su firma tuo pačiu vardu)

Lachavich ir Sunus
LIETUVIS GRABORIUS
Patarnauja laidotuvėse kuopigiausiai
Reikale meldžiame atsišaukti, o musų darbu busite užganėdinti.
2314 W. 23rd Pl., Chicago
Tel. Canal 2515 arba 2516
SKYRIUS:
1439 S. 49 Ct., Cicero, Ill.
Tel. Cicero 5927

Tel. Lafayette 3572
J. Liulevičius
GRABORIUS IR BALSAMUOTOJAS
Patarnauja Chicagoje ir apielinkėje
Didelė ir graži koplyčia dykai
4092 ARCHER AV.

A. MASALSKIS
GRABORIUS
3307 Lituanica Ave.
Tel. Boulevard 4139

Telefonas Yards 1138
Stanley P. Mažeika
Graborius ir Balzamuotojas
Moderniška Koplyčia Dovanai
Turiu automobilius visokiems reikalams. Kaina prieinama.
3319 Lituanica Avenue
CHICAGO, ILL.

J. F. RADZIUS
Incorporated
LIETUVIŲ GRABORIUS
Palaidoja už $25.00 ir augščiau.
Moderniška koplyčia dykai.
668 W. 18th St. Tel. Canal 6174
CHICAGO, ILL.

I. J. ZOLP
GRABORIUS
1646 West 46th St.
Tel. Boulevard 5203 ir 8413
1327 So. 49th Ct.
Tel. Cicero 3724. Koplyčia dykai

Kaip atsirado gyvenamieji trobėsiai

Žiloje senovėje, kada žmogus tebevuvo visai laukinis, kada jam maistą ir visa kitą teikė pati gamta, jis jokių trobėsių nežinojo. Tik šimtmečių bėgyje žmogus išmoko statytis sau namus, šiokią tokią priedangą nuo vėjo, šalčio, dargamų, lietaus.

Ir dabar pasauly yra tokių laukinių žmonių, kurie nemoka jokių trobų statytis. Jie gyvena šiltuose kraštuose, minta medžiokle, žvejyba, vaisiais, šaknelėmis ir tam panašiai. Jie savo krašte bastosi iš vienos vietos į kitą, nakvoja kur pakliuvo — drėvėse, po medžiais, medžiuose, po uola ar urvuose. Taip gyvena, pavyzdžiui, juodieji Afrikos bušmėnai. Šiltomis dienomis, žinoma, nieko nereiškia kur prasibastysi ar pernakvosi. Tačiau šiltos dienos negi visada buna.

Štai, pavyzdžiui, kaip elgiasi bušmėnei, kad pas juos oras atšala. Jie panašiai kaip paukščiai ar žvėrys išsirengia į tolimą kelionę ir visą šaltąjį metą praleidžia šiltesniuose kraštuose. Kai kurie laukiniai, tačiau, niekur neišsikrausto, o likę vietoj stengiasi apsisaugot nuo šalčių.

Kaip jie tai atlieka? O gi tokiu atveju bušmėnai susieško sau kokį urvelį ir lindi jame kaip žiurkė visą šaltąjį metą. Jei urvo nesuranda, tada stengiasi pats pasidaryt šiokią tokią užuovėją. Tam tikslui bušmėnas pasidirba paprastą kilnojamą tvorelę iš medžių šakų ar luobos. Vėjas pučia iš vienos pusės — bušmėnas prisidengia nuo jo savo tvora; vėjas pradėjo pusti iš kitos pusės — išcitis rasti nesunku: bušmėnas perstato tvorą taip, kad susidarytų užuovėja. Žinoma, menkas malonumas tokioje "troboje" tunoti kuomet šala, pučia žvarbus vėjas arba lyja lietus. Tačiau bušmėnes kantriai kiuto užlindęs už savo tvoros ir laukia, kada danguje švystelės saulutė, kada pasidarys dienos gražesnės, šiltesnės.

Šita bušmėno tvora, nors labai menka apsauga net ir nuo vėjo, faktinai yra dabartinių trobėsių pirmtakunė.

Žinoma, tas nejvyko staiga, bet vystėsi labai palengvą, tukstančiais metų. Metų bėgyje užtvaros tobulėjo. Prie vieno pagerinimo prisidėjo antras, trečias, pagaliau daugybė smulkesnių pagerinimų.

Keliautojai pasakoja, kad kai kurie laukiniai palapines daro tokiu budu: tankaus medžio žemutines šakas palenkia iki žemei, prispaudžia jų galus akmenimis, sulenktų šakų viršų apkrauna prilaužę šakučių — štai jums ir palapinė. Reiškalui esant joje galima visai puikiai slėptis nuo blogo oro.

Viena Afrikos negrų giminė jau kiek gudriau atlieka savo "namų statybą". Toje šaly, kur jie gyvena, auga ypatingos rušies palmės, kurių lapai yra net keturių metrų ilgio ir daugiau metro pločio. Laukiniai priskina tų lapų, susmeigia juos koteliais į žemę ratu lapas prie lapo, viršunėles stipriai suriša į kruvą — "namas" baigtas. Jame jau galima apsigyventi.

Žinoma, šiltame krašte, kur šalčių niekuomet nebuna, o viešpatauja nuolat šiluma, tokiuose namuose galima gyventi nors ir visą savo amžių. Bet kaip verstis tiems laukiniams, kuriems lemta gyventi šaltuose kraštuose, kur buna šaltos, snieguotos žiemos?

Tokiose šalyse laukiniai, paprastai slėpdavosi nuo šalčio ir sniego audrų duobėse ir urvuose. Taip gyveno laukianiai prieš daug tukstančių metų dabartinėj Rusijoj, netoli Kievo, Dniepro upės pakrantėje. Tai paliudija kad ir šis atsitikimas.

Nelabai toli Kievo nugriuvo Dniepro upės krantas ir atsirado toje vietoje urvas. Mokslininkai tą urvą ištyrę pamatė, kad jis yra žmogaus rankomis padarytas. Urvo sienose pasiliko net pėdsakai jų darbo su akmeniniais kirvukais. Tokie pat akmens kirviai, peiliai ir kruvos kaulų buvo atrasti žemėje, urvo asloje. Aiškesnio įrodymo, kad tai yra žmogaus rankų darbas ir buti negali.

Antras Dniepro pakrantėje urvas daugelį nustebino. Jis parodė, kad prieš daug tukstančių metų žmonės ieškodavo sau prieglaudos nuo šalčių ir blogų orų kaip kokie žvėrys kasdami žemėje urvus. Mokėjimas kasti urvus, pinti palapines, tur but, ir yra kilęs pas žmones iš tų laiku, kada jie buvo tikraisiais žvėrimis.

Nesunku tokį urvą iškasti kur žemė nėra perdaug kieta ar per daug puri. Bet kaip urvą išsikasti purioj žemėj. Tiesa, pats kasimas purioj žemėj atlikti kur kas lengviau, negu kietesnėj. Bet kad iškasus urvą purioj žemėj iš jo labai mažos naudos: — urvas tuojau gali užgriuti. Čia jau ir laukinio nerangus protas turėjo truputį išsijudinti, kad prisitaikius prie esamų aplinkybių. Štai, pavyzdžiui, kaip daro savo namus purioj žemėj Azijoj gyvenanti laukiniai, vadinami aleutai. Pirmiausia jie išsikasa didelę gilią duobę. Tada viršų apdeda virpščiais, žabais ir dar apipila žemėm. Tokia duobė — tas pats urvas tik jau gudriau padarytas.

Tuo tarpu Grenlandijos laukiniai jau jokių urvų ir duobių kasti nebegali. Grenlandija — šaltas kraštas. Žemė ten beveik ištisus metus buna įšalusi. Tokioj žemėj iškasti duobė yra labai sunku. Grenlandiečiai, tačiau, norom nenorom turi tokiame šaltame ore gyventi, nes juos čia atvarė iš šiltesnių kraštų stipresni jų priešai, kitos giminės laukiniai.

Galimas daiktas, kad šiltame krašte ir grenlandiečiai kasė urvus ir duobes, todel patekę į šaltą kraštą pradėjo statyti namus irgi panašius į urvus — olas. Grenlandiečių urvai jau reikalauja dar daugiau pamiklinti nejudrų laukinio protą. Jam tenka padaryti urvas ne į žemę kasantis, bet ant žemės paviršiaus.

Lygioj vietoj grenlandietis iš akmenų sudeda, sukrauna ketvirtainę sieną ar užtvarą, maždaug aštuonių metrų ilgio ir keturių metrų pločio. Kadangi netašyti akmenys sklandžiai nesueina, grenlandietis plyšius sienoj užkemša smėliu ar žeme. Viršų apkrauna rąstais, kelmais ar šaknimis, kurias išmeta į krantą jura. Tokiu budu iš rąstų ir šakų pasidaro stogas. Kad stogas butų sandaresnis, iš viršaus dar prikrauna velėnų ar šilų. Taip pastatytas trobėsys visai panašus į urvą tik ne žemėje iškastą, bet pastatytą jos paviršiuje.

Tokiuose namuose tegalima gyventi žiemą. Vasarą juose nepakenčiama buti. Nuo lietaus velėnos atidrėksta ir ima vanduo varvėti į trobos vidų. Norom nenorom grenlandietis yra priverstas vasarai statytis sau kitą, patogesnį butą. Taip jis ir daro. Suneria keletą ilgesnių karčių, apdengia jas kailiais ir tokioje palapinėje praleidžia visą vasarą. Žiemai atėjus grenlandietis vėl keliasi į seną savo trobą — iš akmenų padarytą urvą.

Nors toks butų kaitaliojimas ir statinėjimas atima daug laiko ir suteikia bereikalingo darbo, tačiau nerangus grenlandiečio protas negali sugalvoti tokio trobėsio, kuriam butų galima gyventi lygiai žiemą, lygiai vasarą.

Tiesa, žvejyba, medžioklė besiverčiančios tautos, bendrai vedančios ne sėslų, bet klajoklių gyvenimą, apie patvaresnių trobėsių statybą ir negalvoja. Jiems svarbu turėti tokią prieglaudą, kurią, reikalui esant butų galima nusigabenti į kitą vietą. Todel laukinės ar puslaukinės klajoklių tautelės visuomet gyvena greit ir lengvai išardomose palapinėse, pastatytose iš kailių ar kurios kitos lengvos medžiagos.

Apie patvaresnius butus žmogus pradėjo galvoti tik tada, kai metė klajoklio gyvenimą ir griebėsi žemės darbo, prisirišo prie vienos vietos. Dabar jam svarbu tapo pasistatyti tokią trobą, kuri butų erdvi, šilta ir patogi. Kadangi jos kilnoti iš vienos vietos į kitą vietą nereikalinga, žmogus jau galėjo panaudoti jos statymui sunkesnę ir kartu patvaresnę medžiagą.

Nuo to laiko, tai yra kai žmogus pradėjo sėslų gyvenimą ir prasideda tikroji trobėsių statyba.

Žinoma, pradžioj tie trobėsiai buvo gana gramozdiški, pastatyti iš visai netašytų rąstų, su skylėmis vietoje langų, arba ir visai tamsųs tik su skyle įėjimui. Bet laikui bėgant ir žmogui tobulėjant, kartu tobulėjo ir statyba.

Atradimas geležies įgalino žmogų trobėsiams vartojamus rąstus aptašyti, patį trobėsį padaryti sklandesnį, gražesnį pasižiurėti. Geležiniams įrankiams atsirądus, jau žmogus galėjo pasidaryti nors labai paprastus, bet jau šiek tiek patogesnius baldus ir rakandus.

Gi išradus stiklą, žmogus ir visai atkunta. Iki tol buvusion tamsion belangėn trobon, jis jau galėjo įsileisti nors keletą saulės spindulių.

Ir taip metai po metų trobėsių statyba tobulėjo, vystėsi iki musų laikų.

Dabar, žiurėdami į tuos mil žiniškus ir gražius muro namus, į dangoraižius, kokių šiandieną pilni Jungtinių Amerikos Valstybių didieji miestai, turime neužmiršti, kad tikrasis jų pirmtakunas yra paprasta bušmėno tvora, kuria jis dangstosi nuo žvarbaus vėjo ir šalto, darganoto oro metu ieško už tos šiaip taip iš medžio luobos ar šaknų supintos tvorelės užvėjos.

DAINUOS BEN ALI—A. PILKAUSKO ATSISVEIKINIMO VAKARE

Apart paties Ben Alio, egiptiečio Hadži Ali ir kitų vakaro dalyvių, Ben Alio atsisveikinimo vakare šiandien dalyvaus ir Chicagos Lietuvių choras "Pirmyn". Choras, vedamas p. Chas. Steponavičiaus, sudainuos bendrai kelias dainas, o dalį programo išpildys Kaimiečių Kvartetas ir choro solistai. Vakaras įvyks Chicagos Lietuvių Auditorijoje.

NAUJOS Radios

Netik kad pasiekia kitas dalis svieto, bet yra stebėtinai geros dėl gavimo mažučių stočių.

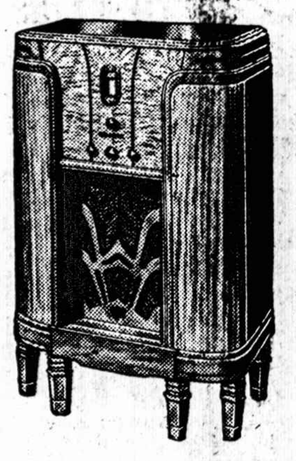

Kainos nuo iki $29.00 $175.00

PHILCO, ARCADIA, CROSLEY, ZENITH.

RADIO VITAFONAS, kuris groja rekordus gražiai ir garsiai. Tai yra geriausis pasilinksminimo budas namuose.

Jos. F. Budrik, INC.
3417-21 S. Halsted St.
Tel. Boulevard 8167
CHICAGO, ILL.

BUDRIK JEWELRY
3343 So. Halsted St.

Lietuvių Radio Programas Nedėldieniais: 1:00—2:00 val. po piet, WCFL, 970 k.

"Juoda Duona Daug Gardesnė"

Taip teisingai dainuoja lietuviai. S. PETRAUSKO juoda duona yra gardi. Taipgi balta kvietinė duona ir visokie pyragaičiai, net burnoje tirpsta, taip skanus.
Pirkdami Kalėdoms ir visada reikalaukite S. PETRAUSKO keptos duonos ir keksu.
S. PETRAUSKAS
BAKERY
2616 W. 69th St. 1721 S. Union Av.
Prospect 6393 Canal 7358

CHICAGO MAIL ORDER BARGAIN OUTLETO
Sensacingas Urmo Sandelio Perviršio
IŠPARDAVIMAS
3,000 ŽIEMINIŲ KAUTŲ

Nežiurint kur jus negyventumete, jums apsimokės atsilankyti į šį išpardavimą. Kainos nukapotas! Pasinaudokite šiais urmo sandelio perviršio bargenais. Tegul jus niekas nesulaiko nuo atsilankimo į šį sensacingą perviršio išpardavimą.

Skaitykit — Ateikit — Taupykit —

Hollywood Stiliai
Šiltu pamušalu Tarpeliuose
Kiekvienas tikras bargenas

$5.55
Vertės iki $9.98

MUSŲ SENSACINGAS URMO SANDELIO PERVIRŠIO ČEBATUKŲ IŠPARDAVIMAS EINA VISU SMARKUMU!
$1
* Oxfords * Suedes
Tai visai nauji čebatukai. Tukstančiai porų bus išparduota. — Ateikit anksti!
* Kombinacijos Visų stylių užkulnis
Visų stylių
* Kids * Ties * Pumps Vertės iki $5.50
Visų saizų, bet ne kiekvienam styliuje.

SKRYBĖLIŲ SENSACIJA
500 NAUJŲ SKRYBĖLIŲ
Paskiausių stylių 49c

DIDELĖES SUTAUPOS ANT SPECIALS!!!
Radikuliai, visokio styliaus, reguliarė $1. vertybė 49c
Moterims sejonai, tamsi rudi, ir mėlyni $2.50 vertybė 99c
Pirštinės del moterų ir kudikių Grynų vilnų 35c
Svederio bliuzkos, naujoviški styliai, vertės iki $1.50 po 69c
Moterims slyperiai. Kuban užkulnis, $1.00 vertybė už 39c
Mažulėliams sniego siutukai su kepuraite $1.99
Dresės visai naujos $1.66

PIRKITE KALĖDŲ DOVANAS BARGENŲ OUTLETE.

CHICAGO MAIL ORDER BARGAIN OUTLET
511 South Paulina Street—Marshfield "L" and Street Car to Door
Hours 8 to 6—Thursday and Saturday Eves to 8:30 P. M.

MES PASIUNČIAME PINIGUS Į VISAS PASAULIO ŠALIS PIGIAUSIOMIS RATOMIS.
The District National Bank of Chicago
1110 West 35th St.

Rusiška ir Turkiška Pirtis
DOUGLAS BATHS
3514-16 W. ROOSEVELT ROAD
arti St. Louis Av. Tel. Kedzie 8902
Vanos, lietaus ir druskos vanos.
swimming pool.
Rusiška ir turkiška pirtis
Moterims seredomis iki 7 v. v.

LINCOLN'S PRIDE DEGTINĖ

Gurkšnis LINCOLN'S PRIDE Degtinės įrodys Jums, kad tai yra Degtinė, kuri yra labai Smagi ir be abejo Jums patiks. Nusipirkite ją savo apielinkės Tavernoje. LINCOLN'S PRIDE DEGTINĖ yra Straight Kentucky Bourbon 100° gryna ir 10 mėnesių sena. Ji specialiu budu pasendinta medinėse statinėse.

PABANDYKITE ją šiandien ir patys persitikrinkite.

BRIDGEPORT LIQUOR COMPANY Inc.
WHOLESALE ONLY
3252 SOUTH HALSTED STREET
Tel. VICTORY 5382—5383

PETER PEN

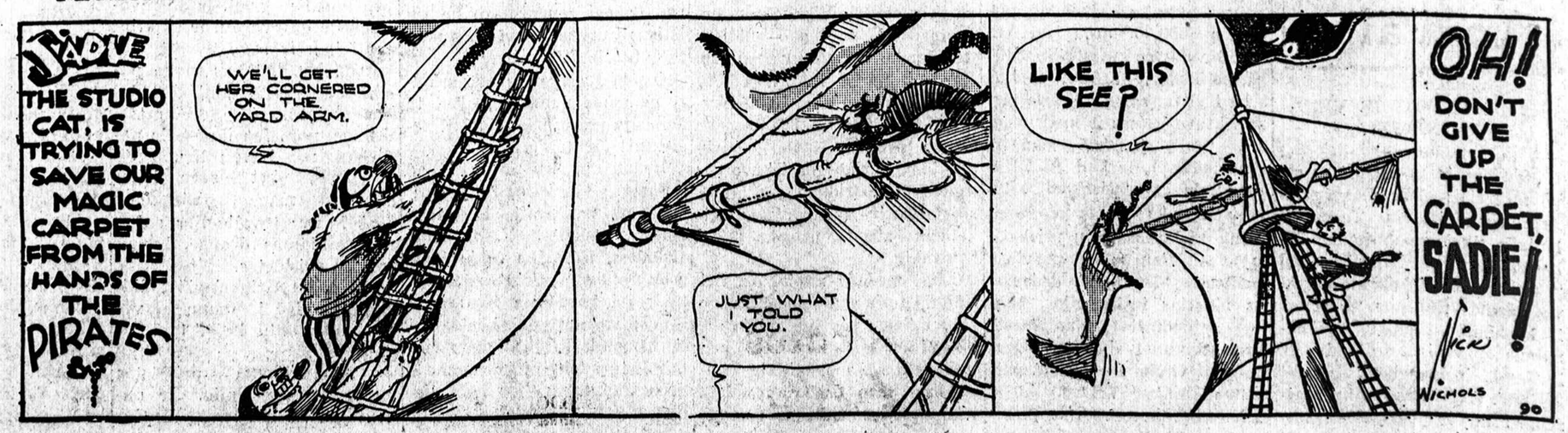

NAUJIENOS
The Lithuanian Daily News
Published Daily Except Sunday by The Lithuanian News Pub., Co., Inc.
1739 South Halsted Street
Telephone CANal 8500

Editor P. GRIGAITIS

Subscription Rates:
$8.00 per year in Canada
$7.00 per year outside of Chicago
$8.00 per year in Chicago
3c per copy.

Entered as Second Class Matter March 7th 1914 at the Post Office of Chicago, Ill. under the act of March 3rd 1879.

Naujienos eina kasdien, išskiriant sekmadienius. Leidžia Naujienų Bendrovė, 1739 S. Halsted St., Chicago, Ill. Telefonas Canal 8500.

Užsakymo kaina:
Chicagoje — paštu:
Metams $8.00
Pusei metų 4.00
Trims mėnesiams 2.00
Dviem mėnesiams 1.50
Vienam mėnesiui ..... .75
Chicagoj per išnešiotojus:
Viena kopija 3c
Savaitei 18c
Mėnesiui 75c
Suvienytose Valstijose, ne Chicagoj, paštu:
Metams $7.00
Pusei metų 3.50
Trims mėnesiams 1.75
Dviem mėnesiams 1.25
Vienam mėnesiui 75c
Lietuvon ir kitur užsieniuose (Atpiginta)
Metams $8.00
Pusei metų 4.00
Trims mėnesiams 2.50
Pinigus reikia siųsti pašto Money Orderiu kartu su užsakymu.

NE TIK GERA UOSLĖ

Senato komisija, tyrinėjanti ginklų gamybos biznį, iškelia aikštėn įdomių dalykų, apie kuriuos paprastoji publika iki šiol mažai tenusimanė. Jos pirmininkas, senatorius Gerald P. Nye, paskelbė, pavyzdžiui, vienos ginklų kompanijos laišką, kuriame sakoma, kad amunicijos fabrikantai jau 1908 metais pramatė, jogei artinasi milžiniškas karas. Į besiartinantį konfliktą jie žiurėjo, žinoma, tik iš bizniško atžvilgio. Jie dėjo visas pastangas parduoti kaip galint daugiau ginklų ir pasipelnyti.

Bet tas intensyvus ginklų pardavinėjimas, be abejonės, prisidėjo ir prie karo kilimo. Jeigu 1914 metais Europos valdžios nebutų turėjusios didelių ginklų sandėlių, tai jos nebutų skubinusios pradėti karą, kuomet dėl Austrijos erc-hercogo nužudymo Sarajeve susikirto centralinės valstybės su Santarve. Tuščios kanuolės nešaudo.

Taigi tas fakta, kad amunicijos firmos už šešių metų prieš pasaulio karą "žinojo", jogei tas karas įvyks, rodo ne tik gerą jų uoslę, bet ir ką kitą. Jisai rodo, kad ginklų pamintojai yra karo kurstytojai. Norint apsaugoti pasaulio taiką, reikia pažeboti tą žmonių žudymo biznį.

SUTARTIS DĖL SAARO

Romoje francuzų ir vokiečių ambasadoriai pasirašė "taikos sutartį dėl Saaro" tarpe jų dviejų atstovaujamų valdžių. Einant šita sutartim, Vokietija pasižada užmokėti Francijai tam tikrą sumą (pinigais ir anglimis) už anglies kasyklas, kurios bus grąžintos Vokietijai, jeigu plebiscite (visuotinam balsavime), kuris Saaro distrikte įvyks sausio 13 d., dauguma to distrikto gyventojų balsuos už susijungimą su Vokietija.

Vokietija pasižada, be to, pripažinti "lygias teises" visiems Saaro gyventojams, nežiurint kaip jie bus balsavę ir nepaisant tautinių, rasinių ir religinių skirtumų. Ką prižadėjo už tai vokiečiams Francija, aiškiai nepasakyta, bet jos svarbiausias prižadas, matyt, yra tas, kad ji nedarys kliučių plebiscitui ir nesipriešins jėga Saaro grąžinimui Vokietijai.

Ši sutartis žymiai palengvins hitlerininkų uždavinį sausio 13 dienos balsavime, kurį, kaip dabar mano dauguma Europos politikų, "naciai" tikrai laimės. Jeigu Francija butų užsispyrusi neduoti Hitleriui Saaro distrikto, tai dar nežinia, kokį rezultatą butų davęs plebiscitas, nes "nacių" priešai tame distrikte butų turėję drąsos kovoti iki galo. Dabar jų viltys yra beveik sunaikintos.

Tuo budu ši sutartis reiškia skaudų smugį demokratiniam elementui Saare. Tukstančiams žmonių, kurie iki šiol tenai turėjo užvėją nuo rudosios diktaturos, teks dabar dangintis į svetimas šalis.

Pastebėtina, kad tą sutartį su Hitleriu Francijai įpiršo jos aršiausieji nacionalistai (tautininkai). Kol Vokietija buvo demokratinė respublika, jie ją smaugė. Bet dabar, kada Vokietijoje atgijo militarizmas, kuris ginkluojasi ir grasina pavojum Francijai, tai jos "patriotai" pasidarė vokiečiams nuolaidųs.

Apžvalga

KAM MELUOTI IR VEIDMAINIAUTI?

Marijonų klika, išėjusi su savo šlykščiais šmeižtais prieš Amerikos Lietuvių Trans-Atlantinio Skridimo Sąjunga, dabar savo organe skundžiasi, kad "Naujienos" ją iškoliojusios, pavadindamos tiipusius "Drauge" ir komunistų šlamšte prasimanymus purvais, srutomis ir žioplomis insinuacijomis.

Gerai. Jeigu šimutis ir jo gizeliai srutų ir purvų nemėgsta, tai kodėl jie skelbia, kad "Naujienos" pačmė už skridimo garsinimą $300.00 arba kad ALTASS valdyba užmokėjo $400 už netikusius gazolino tankus arba kad tie asmens, kurie pirko lėktuvo įtaisas ir instrumentus, "gal" pasičmė komisus ("nuolaidas"), ir kad ALTASS atskaitoje esą "paslėpta" kitokių suktybių?

Juk kiekvienas šitų priekaištų yra biaurus ir purvinas šmeižtas. "Draugas", dėdamas tas biaurias insinuacijas, bando apjuodinti "Naujienas", trans-atlantinio skridimo organizacijos viršininkus ir net patį lakuną, Feliksą Vaitkų, kuris yra atlikęs beveik visas pirkimo sutartis su firmomis. Ar "Draugas" turi bent menkiausią **faktiną pagrindą** tiems šmeižtams? Ne, jisai jo neturi. Jisai vadovaujasi vien tik piktais paskalais, kuriuos skleidžia žemo budo nenaudėliai.

Net tame pačiame savo nusiskundime, kad "Naujienos" jį "iškoliojo" už jo begėdiškus šmeižtus, Marijonų organas vėl nesidrovi meluoti. Jisai rašo:

"Juk ir pats Grigaitis negalės užginčyti to fakto, kad visuomenė sudėjo $32,000..."

Šimutis drįsta šitą "faktą" savo laikraštyje tvirtinti (ir tai jau kelintu kartu!), o tuo tarpu ALTASS atskaitoje aiškiausiai parodyta, kad į tą 32 tukstančių dolerių sumą įeina ir paskola sumoje $4,500. Jeigu p. Šimutis neturi pakankamai proto atskirti paskolą nuo visuomenės sudėtų pinigų, tai jisai galėjo bent pasiklausti vieno iš savo "atstovų", dalyvavusių ALTASS valdybos posėdžiuose, kad jie paaiškintų jam, ką ta paskola reiškia.

Tie pinigai (iš tiesų, tai buvo ne viena paskola, bet trys) buvo pasiskolinti tikslu pagreitinti lėktuvo įtaisų pristatymą. Kelis kartus pasitaikė taip, kad, kuomet buvo gauta pranešimas iš tos arba kitos firmos, jogei dalykas, kuris jai buvo užsakytas, jau yra padarytas ir ruošiamas išsiuntimui, ALTASS išde nebuvo tiek pinigų, kiek reikėjo už tą dalyką mokėti; o mokėti kuone už viską reikėjo **"cash on delivery"** (t. y. COD). Taigi, kad nebutų sutrukdytas lėktuvo įtaisų pristatymas ir kad per tai nesustrukdytų pats skridimo paruošimo darbas, ALTASS valdyba užtraukė paskolą. Taip atsitiko, pav. kada reikėjo mokėti netoli šešių tukstančių dolerių už motorą.

Tokiu budu buvo pasiskolinta vieną kartą $500, kitą — $3,000, trečią — $1,000. Suprantama, kad, pinigams įplaukus į iždą, paskolos paskui budavo atmokamos (ką ir atskaita parodo). Taigi ir mažas vaikas gali suprasti, kad tas paskolas skirti prie "visuomenės sudėtų" pinigų yra nesąmonė. Dėl to tos paskolos ir budavo imamos, kad toje valandoje, kada reikėdavo padengti tam tikras išlaidas, iš visuomenės **dar nebuvo gauta** pakankamai pinigų. Valdybos nariai patys pasiimdavo ant savęs dalį finansinės naštos, vieni skolindami pinigus, kiti duodami už paskolą savo asmeniškas garantijas.

"Neaiškumas" Šimučio galvoje

Gal Šimutis da ir dabar to dalyko nesupranta, tai mes jam paaiškinsime sekančiu pavyzdžiu.

Sakysime, Marijonų organo redaktorius pasirinko drąsiausią tarpe visų ALTASS šmeižikų "didvyrį" ir pasiryžo jam už "pasidarbavimą" įtaisyti auksinį medalį $10.00 vertės (tyčia paduodame tokią sumą, kad mandrioji Šimučio galva galėtų musų iliustraciją lengviau suprasti). Gerai. Pradeda jisai tam kilniam tikslui kolektuoti aukas ir, pasitikėdamas, kad "visuomenė" jo sumanymą karštai parems, užsako patį medalį. Pračjus kuriam laikui medalis yra padarytas ir atgabenamas į Šimučio ofisą. Reikia už jį užmokėti dešimkę, o "smegeningasis" to plano autorius dar tebeturi išde tik penkinę. Ką jisai daro? Kad nereikėtų bartis su firma, kuri jo užsakymą išpildė, jisai pasiskolina dar vieną penkinę iš tų keturių apaštalų, kuriuos jisai buvo delegavęs į skridimo komitetą šnipinėti, ir, sudaręs visą reikalingą sumą, užmoka pagal kontraktą.

Taigi medalis nupirktas, bet Šimutis tęsia aukų kolektavimo vajų toliaus, nes juk reikia atmokėti paskolą, kuri buvo užtraukta, už jį mokant. Galų gale, jisai savo darbą užbaigia sekmingai, sukeldamas dar $5, ir išduoda atskaitą. Toje atskaitoje, jeigu Šimutis norės pilnai parodyti, kiek pinigų įplaukė į iždą, kaip jie buvo sukelti ir kaip išleisti, jisai turės paskelbti, kad aukomis buvo surinkta $5, pasiskolinta $5 ir vėl aukomis surinkta $5. Viso į iždą "įplaukė" $15.00. Tuo tarpu aukščiaus paminėtojo medalio nupirkimui išleista tik $10.00. Iš kur atsirado tas $5.00 skirtumas? Ką Šimutis su ta penkine padarė?

Ar butų teisinga, jeigu kas nors, jo tokią atskaitą pamatęs, imtų jam prikaišioti: tau, girdi, "visuomenė" davė 15 dolerių, o medalis tam "garbingam vyrui" kaštavo tik $10... Nėra abejonės, kad ne tik pats Šimutis protestuotų prieš tokią neteisingą kritiką, bet ir ponia Račkienė ateitų jam į pagelbą, nurodydama, kad ta ekstra penkinė tai ne "visuomenės sudėti" pinigai, bet privatinė paskola, kuri bendros pajamų sumos išde nepadidino, o tik laikinai padėjo jam išsiversti, kada nebuvo išde pakankamai pinigų.

Taigi ir tą ALTASS paskolos dalyką Marijonų organo redaktorius butų galėjęs suprasti, jeigu jisai butų **norėjęs** arba bent pasišnekėjęs su p-ia Račkiene. Bet jam rupi kas kita. Jisai stengiasi ALTASS atskaitų skaitlines tyčia **išpusti**, kad sukėlus publikoje opiniją, jogei ALTASS valdyba "iššvaistė" visuomenės sudėtus pinigus. Pikta "Draugo" redaktoriaus valia čia matyt aiškiai, kaip ant delno.

Bet p-ia Račkienė, kuri tą jo nešvarų "gėmį" mato, stengiasi dar jam padėti.

P-ios Račkienės pasaka

Ji irgi bando kabintis prie atskaitų, pareikšdama, kad, girdi, "mes" nuo birželio mėnesio "reikalavome" atskaitų su Finansų Komisijos parašais, bet iki šiol tokios atskaitos nepasirodę. ("Mes" tai — tie keturi Marijonų "atstovai", kuriuos Šimutis neseniai atšaukė iš komiteto.)

Čia yra dvi netiesos, o trečias absurdas. Visų-pirma, yra **netiesa**, kad Račkienė arba kas kitas iš tų keturių asmenų kokių nors atskaitų reikalavo. Atskaitos budavo išduodamos, ir jeigu kartais jų paruošimas užsitęsdavo, tai tuos, kurie turėdavo jas išduoti, raginėdavo daugiausia valdybos pirmininkas, o ne Šimučio "atstovai".

Antra, netiesa, kad nebuvo atskaitų su Finansų Komisijos parašais. Jos buvo kelios lygiai. Kiekvieną kartą, kada ALTASS turėjo kokį nors bizninką parengimą, **visi finansų dalykai budavo pavedami į Finansų Komisijos kontrolę.** Finansų Komisijos nariai paimdavo į savo rankas ir suskaitydavo visus tikietus; jie tuos tikietus arba patys pardavinėdavo, arba išdalindavo pardavinėtojams ir iš jų priimdavo atskaitas. Jie budavo prie skaitlinių suvedimo, parengimui pasibaigus; ir paskui jie kartu su iždininku arba kitais valdybos nariais, per kurių rankas ėjo bent dalis įplaukų, padarydavo galutiną atskaitą.

Finansų komisijai, iš tiesų, tiek darbo šituose reikaluose budavo užkraujama, kad jos nariai dažnai sugaišdavo ne tik ištisus vakarus iki vėlybos nakties, bet ir šventadienius.

O p-ia Račkienė bando sukelti nuomonę publikoje, kad ta komisija nieko apie finansus nežinanti! Ar tai gražu?

Reikia čia dar pridurti, kad į Finansų Komisijos rankas paduodama patikrinti kiekviena didesnė sąskaita, F. Vaitkaus atskaitos, iždininko čekių knygelės "stubs" ir sugrįžusieji čekiai; jai parodoma bilos arba išmokėjimų orderiai, kontraktai su firmomis ir kiti dokumentai. Ji turi teisę viską peržiurėti, ir niekas nuo jos nėra slepiama.

Los Angeles, Cal., streikuojant busų ir gatvekarių darbininkams, busai yra aptiesiami dratiniais sieteliais, kad streikieriai ir jų pritarėjai negalėtų akmenimis išdaužyti langų.

Kiekvienoje organizacijoje tiesioginis Finansų Komisijos uždavinys yra daryti planus apie įplaukų padidinimą. ALTASS valdyboje ta komisija atlieka da ir **kontrolės** pareigas. O p-ia Račkienė, matyt, nori, kad ta komisija dirbtų da ir "book keeperio" darbą. Gerai. Nieko prieš tai negalima turėti, jeigu tik žmonės turi pakankamai laiko. Bet ji dar nejrodo, kuo yra negeros atskaitos, kurias paruošia ALTASS knygvedys arba knygvedys kartu su sekretorium ir iždininku?

"Mes apvilti"

Toliaus, ta moteriškė dabar teisinasi, kodėl ji ir jos vienminčiai balsavo už skridimo atidėjimą. Tai vadinasi, ji visgi taip **balsavo!** O aną dieną buvo paskelbta "Drauge" su jos parašu pareiškimas, kur sakoma, kad skridimo atidėjimas "mus" "apvylė". Kaip gi galima šitaip ant dviejų kėdžių sėdėti ir kartu šventos nekaltybės rolę lošti?

Jeigu Račkienė sako, kad aplinkybės taip susidėjo, jogei skridimą atidėti **reikėjo**, tai yra tiesiog, atsiprašant, žiopla daryti kam nors dėl to priekaištus.

Argi mes negalime bent iš kulturingesniųjų tautų pasimokinti? Paimkime amerikonų lakūnus. Kiek kartų net garsiausieji tarpe jų yra įvairius savo žygius skelbę ir paskui atidėlioję; bet ar anglų spaudoje kas nors juos arba jų rėmėjus už tai dergė ir "peizojo"? Sakysime, apie Wiley Post mažiausia per trejetą mėnesių buvo nuolatos pranešama, kad tą ir tą dieną jisai skrisiąs į stratosferą; bet ateidavo ta pagarsintoji diena, o vietoje skridimo spaudoje pasirodydavo pranešimas, kad kelionė į stratosferą tapo atidėta. Kartą toks atidėjimas įvyko dėl sugedimo motoro, o kokį tuziną kitų kartų — tai dėl ukanų, tai dėl vėjo, tai dėl kitų kliučių.

Užvakar, galų gale, tas skridimas įvyko. Jisai tęsėsi viso 2 valandas ir 20 minutų, o betgi ką tik nepasibaigė katastrofa.

Jeigu to amerikono lakuno padėtyje butų buvęs Vaitkus, tai musų Andriuliai, Šimučiai ir kiti panašus svieto dorintojai butų rėkę iki patrukimo, kad čia esanti "apgavystė", "visuomenės apvylimas" ir t. t. Ir p-ia Račkienė aiškintųsi: "Tiesą jie sako, kad visuomenė yra apvilta, bet aš nekalta; nors aš ir pritariau tiems atidėjimams, bet ką aš biedna galėjau daryti, kad aplinkybės buvo taip susidėjusios!

Pikta ir koktu darosi, matant, kaip suaugę žmonės užmiršta ir logika ir padorumą.

Revoliucijos Auka

(IŠ M. ZOŠČENKOS)

Efim Grigorjevič nutraukė batą ir parodė man savo kojų. Iš pirmo žvilgsnio nieko ant jos nebuvo galima matyti. Tik atidžiau įsižiurėjus, galima buvo pastebėti kažkokius įdubimus ir įdrieskimus.

—Baigia gyti, — su prislėgtu balsu tarė Efim Grigorjevič. — Nieko nepadarysi, juk jau septinti metai eina.

—O kas tai? — paklausiau aš.

—Tai? — tarė Efim Grigorjevič. — Tai, gerbiamas drauge, aš nukentėjau spalių revoliucijoje. Dabar, kai jau šešiolika metų pračjo, tai kiekvienas, žinoma, bando pirmyn prasimušti: girdi, ir aš revoliucijoje dalyvavau, ir aš kraują liejau, ir savo gyvastį aukavau. Na, bet pas mane pasiliko ryškųs ženklai. Ženklai nepameluos... Aš, gerbiamasis drauge, nors fabrikuose ir nedirbau, nes buvau Kronštado miestietis, bet savo laiku likimas mane paženklino, —aš buvau revoliucijos auka. Aš, gerbiamas drauge, buvau motoro prislėgtas.

Čia Efim Grigorjevič išdidžiai pažvelgė į mane ir, vyniodamas autu kojų, tęsė toliau:

—Taip, buvau prislėgtas motoro, sunkvežimio. Ir nukentėjau ne dėl savo žioplumo, kaip pašalinis žmogus, kuris pasivelia ant kelio. Nieko panašaus! Aš nukentėjau pačios revoliucijos apystovose. Ar jųs buvusį grafą Orešiną pažinote?

—Ne.

—Na, tai štai... Pas tą grafą aš ir tarnavau. Grindis plovių... Nori ar nenori, o du kartu per savaitę trink grindis. O vieną kartą, žinoma, su vašku. Labai grafai mėgo, kad su vašku. O kai dėl manęs, tai tik nusispiauti, — bereikalingos tik išlaidos. Tad štai buvo toks įvykis. Ištryniau aš jiems grindis, sakysime, pirmadienį, o šeštadienį prasidėjo revoliucija. Pirmadienį aš jiems ištryniau, o šeštadienį —revoliucija, o antradienį atbėgo jųjų tarnas pas mane ir sako:

—Eik, reikalauja tavęs. Pas grafą kažkas pavogta ir prapuolė ir tave nužiuri. Skubėk!

Aš užsimečiau sermėgą, kelis kartus nusisploviau — ir tiesiai pas juos.

Atbėgau. Naturališkai įsiritau į kambarį.

Žiuriu — pati buvusioji grafienė isteriškai spardo kilimą kojomis.

Pamatė mane ir sako pro ašaras:

—Ak, — sako, — Efim Grigorjevič, komsi-komsa, ar ne tu nukniaukei mano laikrodėlį, devynios dešimts šešto pavyzdžio, apibertą deimantais.

—Ką jųs, — sakau, — ką jųs, buvusioji grafiene! Kuriems galams man reikalingas moters laikrodėlis, jeigu aš vyras? Juokinga, sakau. Dovanokite už išsireiškimą.

O jinai verkia.

—Ne, — sako, — ne kitaip, kaip tik tu nukniaukei, komsikomsa.

Ir staiga įeina pats buvusis grafas ir visiems susirinkusiems pareiškia:

—Aš, — sako, — turtingas žmogus ir man kartą nusispiauti ir sutrinti tą buvusį laikrodėlį. Bet, sako, aš to reikalo taip nepaliksiu. Rankas, sako, aš nenoriu purvinti į jusų murzas, bet aš paduosiu skundą. O dabar eikite lauk iš čia.

Aš, žinoma, pažiurėjau į langą ir išėjau.

Parėjau aš namo, atsiguliau ir guliu. Ir baisiai nuobodauju dėl įžeidimo. Todėl, kad to prakeikto laikrodėlio aš nečmiau.

Ir guliu aš dieną ir kitą — nustojau valgyti ir vis galvoju, kur galėjo prapulti tas apibarstytas laikrodukas.

Ir staiga — penktoje dienoje — tarsi kas man butų smogęs į galvą.

Broliukai jųs mano, — galvoju, — juk aš jų laikroduką į pudrą įkišau. Radau ant kilimo, pamaniau — medaljonas, ir įkišau.

Užsimečiau ant nugaros švarką ir, dagi nepavalgęs, išbėgau į gatvę. O grafas gyveno Karininkų gatvėje.

Ir štai aš bėgu gatve, ir man vis nejauku darosi. Kas čia, galvoju, atsitiko, kad žmonės lyg išsigandę ir bijosi šuvių?

Klausiu praeivių. Atsako: Spalių revoliucija!

Pagreitinau žingsnius — ir jau Karininkų gatvėje.

Pribėgau prie namų. Minia. Ir čia jau motoras stovi. Ir tuoj man galvon puolė mintis, jog reikia saugotis, kad nepatekti po motoru. O motoras stovi. Na, gerai. Priėjau aš arčiau, klausiu:

—Kas čia atsitiko?

—O tai mes kai kuriuos aristokratus areštuojame ir į sunkvežimius krauname.

Ir štai žiuriu, kad buvusį grafą veda, veda į motorą.

Prasistumiau aš į priekį, šaukiu:

—Pudroje jusų prakeiktas laukrodukas, pudroje jis įkištas.

O grafas mažiausio dėmesio į mane nekreipia ir atsisėda.

Pribėgau aš arčiau, o tas prakeiktas motoras tuo tarpu pradėjo užti ir judėti. Jis užgavo mane ir numetė į šalį.

Na, galvoju sau, štai jau viena revoliucijos auka.

Čia Efim Grigorjevič vėl numovė batą, apžiurėjo užgijusias žaizdas, o po to vėl įkišo kojų į batą.

—Štai, gerbiamas drauge, kaip matote, ir aš savo laiku nukentėjau ir, taip sakant, esu revoliucijos auka. Suprantama, tuo aš labai nesididžiuoju, bet niekam taip pat neleisiu, kad iš manęs tyčiotųsi. Na, o namų pirmininkas mieruoja mano kambarį ir dar tyčiojasi. Girdi, po komodu randasi apie pusė sieksnio grindų. Na, ir kas iš to pusės sieksnio, jeigu ten stovi komodas!

Ir dar šeimininkų komodas.

(Galas)

Šiais laikais jokio biznio įmonė be reklamos negali gyvuoti. Konkurentų yra tiek daug, kad tik nuolatinis, kasdieninis skelbimas gali patraukti didesnį klijentų skaičių.

Amerikos įmonės gerai supranta, kad be geros reklamos neapseisi. Kuo daugiau reklamuojieri, tuo geriau sekasi.

Reklama, kuri atliekama duodant skelbimus į laikraščius, visuomet apsimoka.

Kas garsinasi "Naujienose", tas visuomet tari naudos.

Max Nordau. *Alegorijos Suaugusiems.*

Nykštuko Akiniai

Michelis buvo geru jaunuoliu. Jis buvo vienintelių sunumi našlės, pasilikusios po priešlaikinės mirties vyro su sunumi ir dviem dukterim. Ji auklėjo savo tris paukščiukus su dideliu pasiaukojimu, laikė juos šilumoje ir lepino, siuntė juos į mokyklą ir užaugino didelius.

Michelis jau nuo dešimties metų atsidavusiai padėdavo motinai.

Iš pradžios jis rinkdavo ant didelio kelio mėšlą ir karkvabalius, už kurių litrą žemės ukio draugija mokėjo jam po kelius fenigius. Paskui jis ganė avis ir padėdavo renkant vaisius ir daržoves.

Kai jam sukako šešiolika metų, jis įstojo tarnauti turtingam ukininkui ir nuo to laiko ne tiktai užlaikė save, bet ir pagal galimybę palaikydavo motiną ir seseris.

Po kelerių metų, jaunoms mergaitėms pavyko ištekėti, vienai — už vietinio dailidės, o kitai dargi už mokyklos mokytojo, nes, nežiurint neturtingumo, jas labai vertino ir gerbė kaime už jų kuklumą, gražumą ir aiškų protą.

Po jaunesniosios sesers vestuvių, Michelis atėjo vieną iš sekmadienių į motiną ir tarė jai:

—Mama! man dvidešimts vieneri metai, aš sveikas ir tvirtas ir tinku visokiems darbams ukyje. Galiu pasisakyti be pasigyrimo, kad per dešimtį mylių aplinkumoje niekas neišvarys tokios tiesios vagos, nesudės taip gerai, kaip aš, šieno kupetos, nemoka taip kirsti javų, kulti ir prižiurėti gyvulius.

—Tai man gerai žinoma,— atsakė našlė, bent kiek nustebinta jo žodžiais, — bet kam tu sakai man apie tai?

—Aš nutariau išeiti truputį į pasaulį. Aš noriu iškeliauti.

—Pasilik tėvynėje ir gyvenk sąžiningu darbu, — tikino jį motina.

—Čia aš nepasieksiu nieko, — pareiškė Michelis. — Svetimoje šalyje aš dar išmoksiu ko nors, gal but, ten, susitaupysiu ir, jeigu man pasiseks su laiku ukininkausiu, kaip ukininkas, nuosavoje žemėje.

—Tai, žinoma, butų gerai, —sumurmėjo motina, — bet nelengva, pasiekti tokios buklės.

—Niekas pasaulyje lengvai nevyksta, bent, musų tarpo žmonėms, — atsakė Michelis. Bet reikia pabandyti ir sunkų dalyką, tam mano ir jėga.

Motina negalėjo nesutikti su juo, nors jai buvo labai sunku persiskirti su savo geru sunumi.

Tam, kad nejausti vienatvės, ji apsigyveno pas savo dukterį, dailidės žmoną, o Michelis prižadėjo siųsti jai pinigų, kaip tiktai jam atsiras atliekamų.

Michelio šeimininkas — turtingas ukininkas — įteikė jam tris auksinius pinigus, Michelio svainis — mokyklos mokytojas — davė jam tarbą ir knygą, dailidė padovanojo storą šakotą lazdą, o motina palaimino jį kelionei.

Kelyje prie jo priėjo kažin koks vaikinas ir, pasisveikinęs, ėmė klausinėti, iš kur ir kur jis vyksta, ar jis ukininkas ar amatninkas ir kuo jis vardu?

Michelis nuoširdžiai atsakė jam į visus klausimus. Tiktai negalėjo pasakyti, kur jis eina. Jis eina kur akys mato ir kur nors ateis.

Vaikinas nusijuokė ir pareiškė:

—Eiva drauge — aš busiu geresniu vadovu tau, negu tavo akys. Aš raidžių rinkėjas, daug klaidžiojau po pasaulį ir suprantu apie visą ką. Visa priklauso nuo apsišvietimo! O prie spaustuvės kasos (skobnio) įgyji daugiau, negu prie jaučiais pakinkyto arklo.

—Teikiu pagarbos duoklę tavo pasišventimui, bet dėl arklo nesijuok. Jis visai neblogesnis už tavo spaustuvišką kasą.

Tu sakai tiesą, broleli, — atsakė raidžių rinkėjas, — gerai žmogus niekuomet neleis juoktis dėl jo amato. Ar tu jau buvai mieste?

—Ne, — atsakė Michelis.

—Puiku, — tarė raidžių rinkėjas, — aš jaučiuos mieste, kaip namie, ir parodysiu tau visa ką. Tavo laimė, kad tu susitikai su manimi. Juk mieste reikia vaikščioti akyvai žiurint, ir domiai klausantis... Kitaip tau kiekviename žingsnyje gręsia pavojus patekti į nelaimę. Tu pasakyk man, broleli, pinigų ar tu turi? Mieste kaip matai iškratys. Ten nesudaro sunkumo ir užmušti!

Michelis atvirai ištraukė iš kišeniaus savo tris auksinius pinigus ir parodė juos raidžių rinkėjui. Šis greitai ištraukė keletą sidabrinių pinigų ir nešvarų apiplyšusių popieriniukių ir pavartė juos vieną akymirksnį prieš Michelio akis.

—Štai mano pinigai — kaip matai, aš turtingesnis už tave!

Ištikrųjų Michelis gerai nežiurėjo, nes jis bendrai nemokėjo greitai skaičiuoti pinigų.

—Duok čion tavo auksinius, —kalbėjo toliau raidžių rinkėjas, — mes sujungsime musų pinigus ir padarysime bendrą iždą. Ir tu busi įsitikinęs, kad niekas iš miestiškų sukčių neapkraustys tavęs.

Michelis pamanė, jog tat patogu ir atidavė savo tris auksinius raidžių rinkėjui. Jie, linksmai plepėdami, ėjo toliau iki pat miesto.

Jie nuėjo į valgymo gėrimo kame valgė ir gėrė visa, kas brangiausia ir geriausia.

Po pietų raidžių rinkėjas supažindino Michelį su visomis miesto įdomybėmis, o vakare jie praleido puikiai laiką begerdami ir užkandžiaudami dešra.

Kai atėjo naktis, raidžių rinkėjas tarė:

—Dabar mes eisime gulti! Aš paimsiu sau atskirą kambarį. Tu, turbut, kelies labai anksti, o aš noriai vartaus ilgiau, jeigu man nenumatoma nieko. Taigi — labanakt, broleli!

Kitą rytą Michelis atsikėlė pagal savo papratimą, su gaidžiais ir nuėjo į viešbučio šeimininką, kuris jau buvo atsikėlęs.

—Mano bičiulis miega dar, žinoma, kaip užmuštas?

—Ką tu? — atsakė šeimininkas, — jis vikresnis už tave: jis išėjo prieš pusvalandį ir liepė tau palinkėti sveikatos!

— Kaip! — išsigandusiai suriko Michelis, — jis išėjo?

—Fju!! Jis jau dabar už kalnų, — pareiškė šeimininkas.

—O mano pinigai? — blykšdamas paklausė Michelis.

Apie tai šeimininkas nežinojo nieko.

Michelis papasakojo jam, kaip jis patikėjo raidžių rinkėjui visus savo pinigus, ir viešbučio šeimininkas supyko ant jo po to pranešimo.

—Na ir paikas gi tu, bičiulėli! Taip tau ir reikėjo, tu paikesnis už ką tiktai gimusį veršiuką ir užmokėjai už pamokinimą. Busi gudresnis ateityje... Bet čia tu negali ilgiau pasilikti — skolon aš neduodu nieko.

Michelis buvo priverstas paimti savo tarbą ir su tuščiu skilviu išeiti iš viešbučio ir miesto.

Liudnai eidamas toliau didžiuoju keliu, jis pastebėjo, po kaikurio laiko, kriaušės medį, pilną nuokusių vaisiių. Po juo sėdėjo, atsirėmęs į medį nugarą, žmogus ir valgė, čiaukšėdamas, sultingas kriaušes, kurios buvo surinktos šalia jo į ištisas kruvas. Jis buvo basas, apiplyšęs, nesusišukavęs ir nenusiprausės. Tas žmogus atrodė labai blogai. Bet Micheliui urzgė pilve, jam ėmė tysti seilelė pamačius kriaušes, ir jis prieš norą sustojo.

—Tu nori, kad aš pasidalinčiau su tavimi? — paklausė basakojis apiplyšėlis, rodydamas dantis.

—Žinoma, aš dar nevalgiau šiandien nieko, — atsakė, Michelis ir paėmė keletą kriaušių.

—Iš kur tu ir kur tu vyksti? — paklausė duosnusis vaikinas.

Michelis papasakojo jam atvirai apie savo liudną nuotykį su raidžių rinkėju, apvogusį jį nesąžiningu budu, ir skundėsi, kad nežino, kaip jis dabar apseis be pinigų. Valkata įtempė klausą Micheliui bepasakojant ir įtemptai žiurėjo į jį.

—Nustoti pinigus, tai niekai, — tarė jis, išklausęs pasakojimo. — Pasitaiko proga mums abiem praturtėti. Tu matai tą aukštą topolį?

Jis nurodė į vieną iš aukščiausių medžių, augusį per kelius žingsnius prie kelio krašto.

—Matau! kas gi iš to?

—Tu matai šarkos lizdą medžio viršunėje?

Michelis paieškojo akimis ir tarė po mirksnio:

—Matau ir tai!

—Dalykas tame kad šarka pagriebė kažin kame didelį auksinį grandinėlį su deimantais. Aš mačiau, kaip ji nešė tą brangenybę į savo lizdą. Grandinėlis dabar ten. Aš norėjau tuč tuojau įkopti ten ir atimti nuo jos. Bet jaučiu tokį laužymą visame kune, po daugkartinio nakvojimo po atviru dangumi, kad negaliu pasiekti viršunės. Tau tai bus labai lengva. Lipk greičiau ir išimk iš lizdo brangenybę!

—Tai netaip lengva, kaip tu sakai, — murmėjo Michelis, pakeldamas akis į medžio viršunę. — Paskui, grandinis nėra musų, ir mes turime atiduoti jį savininkui.

—Suprantama, — sušuko valkata. — Argi aš panašus į vagį? Bet kiekvienu atveju, mes gausime atlyginimą už radinį, ir tai sudarys nemažai.

Michelis nebesvyravo. Jis nusiėmė savo tarbą, priglaudė savo lazdą prie kriaušės medžio ir ruošėsi kopti į medį.

— Palauk, — tarė valkata, — taip negalima! Tu turi nusivilkti švarką ir nusiauti pušnis: kitaip neįlipsi.

Michelis sutiko su tuo ir nusiavė savo geras naujas pušnis, numetė savo gerą gelumbinį švarką, atydžiai sudėjo jį pagal savo papratimą prie tvarkingumo, ir padėjęs šalia tarbos, tarė:

—Saugok gerai! tai visas mano turtas.

— Buk ramus, broleli, buk ramus, — atsakė apiplyšėlis, linksmai trindamas nešvarias rankas. Michelis ėmė kopti į aukštą topolį.

Jis buvo stiprus ir vikrus, bet tai buvo ne lengva užduotis. Pagaliau, jis pasiekė lizdą ir su didžiulu smalsumu pažvelgė į jį. Ten tupėjo keturios pusiau plunksnuotos šarkos; jos pakėlė baisų riksmą, ėmė mušti sparnais ir kapoti Michelio ranką savo geltonais snapais. Bet jokio auksinio grandinėlio ten nebuvo.

Jis pasiieškojo patogia vietą ir, atsisėdęs ant šakos sušuko, žemyn:

—Aida! tau turbut, prisisapnavo auksinis grandinis; čia yra pukai, bet nėra jokio grandinėlio!

Nesulaukęs jokio atsakymo, jis praskleidė šakas ir pažvelgė žemyn.

Savo išsigandimui, jis pamatė, kad valkata dingo — ir drauge su juo dingo jo tarba, lazda, pušnys ir švarkas.

Jis pažiurėjo į tolį ir pamatė, kaip valkata ėjo toli keliu, nešdamas jo daiktus. Michelis suriko iš visų jėgų:

—Laikykite vagį! — ir ėmė lipti žemyn iš medžio viršunės taip greitai, kad galėjo nusisukti sprandą.

Bet toli aplinkui nebuvo nei gyvos dvasios, niekas neišgirdo jo pagalbos riksmų, niekas nesulaikė bėgančio vagies. Butų buvę nenaudinga vytis jį, nes jis suspėjo nueiti toli į priekį. Netrukus jis dingo iš Michelio akių už kelio pasisukimo.

Vargšas Michelis stovėjo basas, vienais marškiniais, ir jis nieko nebeturėjo; iš jo atėmė dargi lazdą ir knygą, gautą iš svainio, atėmė dargi baltinius, įdėtus motinos į tarbą.

Jis nežinojo — ar jam keliauti toliau ar grįžti namo ir vėl įstoti pas savo pirmykštį šeimininką — turtingą ukininką.

Bet jam buvo gėda su tokia išvaizda grįžti po to, kaip jis išvyko keliauti, kupinas išdidžių minčių.

Jis nutarė pabandyti rasti darbą, nors ir su tokia išvaizda, kokios buvo dabar.

(Bus daugiau)

KALĖDOS... didelė šventė... raudonos žvakelės ir gražus žaislai... Dovanos ir linksmas upas... Ir kokia dovana galėtu buti smagesnė negu telefono patarnavimas, kuriuo džiaugsitės per daugelį mėnesių šventėms jau praėjus? Namams, kurie turii telefono patarnavimą, kuri dovana galėtų sutelkti daugiau smagumo negu ta, kuri palengvins jusų žmonos arba motutės darbą— pratestas telefonas miegkambaryje arba virtuvėje? Pašaukite musų Biznio Ofisą, kur galėsite susitarti del pratesimo telefono patarnavimo kaipo Kalėdų dovana, arba jeigu jums butų patogiau, musų patarnautojas pagelbės jums paduoti jusu orderį

ILLINOIS BELL TELEPHONE CO.

DĖDĖ SAMAS
PATARIA TAUPYTI ŠIOJ ĮSTAIGOJ

Mano valdžia (U. S. Government) deda pinigus į Standard Federal Savings and Loan Association of Chicago

PASKOLOMS DĖL PIRMŲ MORGIČIŲ, NUO 5 IKI 20 METŲ, LENGVAIS IŠMOKĖJIMAIS.

STANDARD FEDERAL SAVINGS AND LOAN ASSOCIATION OF CHICAGO

Mokam dividendus kas 6 mėnesiai. Už padėtus pinigus praeityje išmokėjom 5%. Dėl platesnių žinių, kreipkitės į ofisą.

Pirma Lietuvių Federal Įstaiga.

2324 So. Leavitt Street
PHONE CANAL 1679
JUSTIN MACKIEWICH, Rašt.

Gerkit ir Reikalaukit

Visose Alinėse Mutual Trijų Žvaigždžių Kentucky Bourbon ir Lietuviškos Degtinės

NATHAN KANTER

Mutual Liquor Co.
4707 S. Halsted St.
Tel. YARDS 0803

Į LIETUVĄ

$125 SPECIALIAI NUPIGINTOMIS Į ABI PUSI KAINOMIS
Į BREMENĄ AR HAMBURGĄ
apribotam viešėjimui Europoje
ir augštyn
TREČIA KLESA

BREMEN EUROPA GREIČIAUSIA KELIONĖ Į SENĄJĄ TĖVYNĘ

Deutschland — New York
Hamburg — Albert Ballin
Garsus Hapag Ekspresiniai Garlaiviai

Jei negalite jus patys vykti į užjurį, tai atsikvieskite savo gimines iš Europos atlankyti jumis Amerikoje šiomis žemomis kelionės kainomis.

Klauskite artimiausio jums Laivakorčių Agento.

HAMBURG-AMERICAN LINE
NORTH GERMAN LLOYD
130 WEST RANDOLPH STREET, CHICAGO, ILLINOIS

Spaudos Darbus

Padarome Visiems Greitai ir Pigiai

BIZNIERIAMS
Bilas
Biznio Korteles
Laiškus ir Konvertus
Plakatus

DRAUGIJOMS:
Atsišaukimus
Lapelius
Korteles
Programus
Tikietus

PAVIENIAMS:
Vizitinės Kortelės
Vestuvėms Laiškai
Sužieduotuvėms
Kortelės
Pasveikinimai, etc.

Draugijoms Konstitucijos ir jų Vedamos Knygos yra Musų Specialybė. Padarom jas ant specialio užsakymo taip kaip jos vedamos, su specialėm linijom ir lietuviškais antgalviais.

NAUJIENOS
1739 South Halsted Street, Chicago, Ill.

"Naujienos" Basket-ball Tournament

J. Switores and Tony Lauraitis Head Scoring List

Even though his team lost, J. Switores shouldn't feel any too bad about it, because he is the highest scorer of the NAUJIENOS BASKETBALL TOURNAMENT so far. NICE WORK OLD MAN, KEEP IT UP. Next to Switores comes our well known and popular Tony Lauraitis, who has registered up 13 points towards the prize for highest individual scoring. Tony played a wonderful game last Sunday. PUSH 'EM IN, TONY!

Come on you other cagers and get in on this. Sharpen up your eyes by practicing regularly and be in grand shape when your team plays. DON'T FORGET, THERE IS A PRIZE FOR THE HIGHEST SCORER. We have printed the highest scorers in last Sunday's games below this article. And we will continue to do so every week after every game. IS YOUR NAME ON THE LIST?

Leading Individual Scores

PLAYER	TEAM	Baskets	Free Throws	Total
J. SWITORES	RED BIRDS	6	2	14
T. LAURAITIS	J. F. EUDEIKIS BLUE RIBBON BOOSTERS	5	3	13
C. EVANS	MAŽEIKAS ACES	5	0	10
F. KUCIN	BULAW ACES	4	0	8
F. LEPINSKI	J. F. EUDEIKIS BLUE RIBBON BOOSTERS	4	0	8
A. ROMONOSKY	BULAW ACES	3	0	6
C. MATEZA	SLEEPERS	2	2	6
F. KLUCHINSKAS	MAŽEIKAS ACES	3	0	6
PERUTIS	MAŽEIKAS ACES	3	0	6
STANAITIS	IMPS	2	2	6
WATCH	J. F. EUDEIKIS BLUE RIBBON BOOSTERS	3	0	6
J. LACKAWITCH	ATLANTIC VILLAGERS	3	0	6
J. LUCID	ATLANTIC VILLAGERS	3	0	6
HOLLENDER	ATLANTIC VILLAGERS	3	0	6

GAMES PLAYED EVERY SUNDAY AFTERNOON AT FULLER PARK, LOCATED AT 45TH AND PRINCETON. GAMES START AT 2 P. M. 6 GAMES EVERY SUNDAY.

Misterija su Harlemo dienos pelnu

Pereitą savaitę aš viešai užklausiau marijonų: kaip-gi su tais pinigais, broliukai? kiek jums liko iš Harlemo dienos, kur jus sakėtės turėjot 20,000 žmonių ir iš jų įžangą ėmėt ir jiems sanvičius pardavinėjot?

Jau daug laiko praėjo nuo tos dienos ir niekas nežino, kiek marijonai tą dieną pelno turėjo. Tas svarbu žinoti tik del to, kad marijonai žadėjo visą tos dienos pelną atiduoti Dariaus-Girėno fondui.

Į mano užklausimą marijonų Draugas atsiliepė. Sako, tos jų dienos apyskaitos buvusios oficialiai paskelptos spaudoje.

Na-gi aš ir su akulioriais žiurėjau ir niekur nemačiau — nei marijonų spaudoj, nei jų prietelių bolševikų spaudoj. Kas ten buvo paminėta Clevelando lapelyj apie mažą pelną, bet tai nebuvo apyskaita. Tai buvo tik gandas ir visai neoficialis.

Netikėdamas savim, užklausiau dešimties parapijonų ir pusės tuzino davatkų: ar nematė ar negirdėjo Harlemo dienos apyskaitos? Visi atsakė: nematėm ir negirdėjom, o labai norėtume žinoti. Taigi parapijonai ir net davatkos nežino apie tą apyskaitą nei iš spaudos nei iš nespauzdintų paskalų.

Marijonų Draugas matyt labai linksmas, kad tos apyskaitos niekas nepastebėjo.

Jis skaito, kad jam visai nebereikia pasakyt, kiek pinigų jie davė Dariaus-Girėno fondui. Jis tik sako: duot davėm, o kas jums galvoj kiek.

Kažin ar Dariaus-Girėno fondas nepasakytų, kiek jis gavo iš Šimučio komiteto? To fondo apyskaitų niekur nei su žvake negalima užtikti. Kas ten darosi? Kodel-gi Dariaus-Girėno fondo apyskaitų nėra? Ar jos irgi skelbiamos kokioj nors magiškoj spaudoj, kurios niekas negali surasti? Jeigu tiesa Draugas sako, kad Šimučio komitetas prieš pustrečio mėnesio atidavęs visą Harlemo dienos pelną Dariaus-Girėno paminklo fondui, tai kodel-gi to fondo komitetas nepaskelbia, kad jis tą pelną gavo ir kiek gavo, kiek dolerių ir centų, jeigu tai buvo doleriai ir centai? Ar reiks dar pustrečio mėnesio, kol tas komitetas tą slepiamą pelną surokuos?

Ko čia jums slėptis, brolyčiai?

Tie pinigai juk visuomenės pinigai. — *Kaznadiejas.*

"A NEW DEAL"

--NAUJA DALYBA

Dėl Namų Savininkų!

Federalė valdžia padarė galimu del jusų pasiskolinti pinigų taisymui namo arba biznio.

Paskolos duodamos nuo $100 iki $2,000 išmokėjimais nuo 1 iki 5 metų.

Pasitarkit su mumis.

Halsted Exchange National Bank

19th Place ir Halsted Street

Automobilis suvažinėjo Juozą Babravičių

STOCKYARDS.— Sekmadienį po pietų automobilis suvažinėjo lietuvį Juozą Babravičių, 4227 S. Emerald avenue, prie kampo 37-tos ir Halsted gatvių.

GARSINKITĖS NAUJIENOSE

Ben Ali akcijoje

DRATU PER ŽANDUS

Ben Ali parodo kaip jis perveria žandus su viela ir atlaiko po penkiolikos svarų vogas. Šiandien jis, tą aktą atliks Chicagos Lietuvių Auditorijoje prieš trijų daktarų komisiją.

Sužeistasis randasi Cook apskričio ligoninėje, ward 21, lova 113, antrame aukšte. Jam buvo skaudžiai sumušta nosis, perkirstas veidas ir koja. Dar nežinia kaip rimtai sužalota koja, nes tik vakar buvo nuimti kojos roentgeno paveikslai.

PIRMYN SHARPS and FLATS

It is gratifying to know that so many of you missed this column last week. I've explained so often, it is unnecessary to do so again, but let me hasten to say, it won't happen again.

This exceedingly busy week started Thanksgiving Day, Thursday with the Imps defeating the Friars. The Imps, heavy with turkey, falling often, and managing to get very muddy. The spectators watching the game in the drizzling rain, cheering them on... **Frank Pukis** wagering Friday's lunch money with a former member that the Imps would score fifty points, and then not missing a single play.. Three maidens wrapped up in a single blanket under one umbrella, thinking up brilliant cheers, and forgetting several times that they're good sports... **Curly Widgyeris,** commuting between groups to avoid being serenated with "Just Because Your Hair is Curly,—"

Friday, choras rehearsal. The weather being somewhat cold, kept several people from coming. But since a definate date has been set for the initial performance of "Chimes of Normandy", everybody is going to show up this and each succeeding week thereafter. January twenty-seventh may be next year, but nevertheless it's close enough to take notice of... **Felix Budrick** playing solitaire with two or three other people... **Felix Mason** finding conversation with the basses unusually entertaining. Or maybe it was the blonde alto in the last row. Too bad there wasn't an intermission.

All those who were able to, took advantage of the splendid opportunity, made possibly by **Col. Houghteling** to hear 'Aida' at the Grand Opera House... We shall have to wait until January before we can hear our own **Frank Jakavičius.** Had he changed his name to Franco Jacovelli or something equally Italian-souding, he would be appearing even now in some production, at least so says Mr. Stephens.

Sunday, the Imps went in for sports in a big way. Football at Blue Island with a score tieing, and then playing their first basket-ball game. How those boys can take it. Most of them appeared at George's concert, perhaps not in time to enjoy the delightful operetta, but to dance.

Lil Stupar being cut in on before she even went once around the floor. **Eddie Cepulis** mournfully crooning, "mano mergelė su kitu kalba,—" Wonder whom he meant, **Marcella?..** A certain young man hinting very broadly that he had always gained mention in former columns by flattering the columnist.

The Lithuanian Symphony Orchestra, under the capable direction of **Mr. Chas. Stephens,** has decided to give those who desire to, an opportunity to join, provided they avail themselves of it quickly. If you play an instrument, come down to Gage Park at Fifty-fifth and Western ave. next Wednesday at seven-thirty. It isn't always that you get an opportunity to join one of the country's foremost orchestra's, so act quickly!

Onuks Skever is ill again. She's at a Hospital at 69th and California, in room 321. She always has such a gay crowd there, you'll be sorry you didn't go soner.

Remember the fun you all had at the Splash Party Pirmyn gave the last season? You can enjoy an encore this Saturday at the Medinah Club. Need anything be said about the fun you will have, what with duckling, races, etc... Oh yes, we are going to be honored with the presence of Miss **E. Shemaitis** the Olympic star, and other celebrities. You can secure tickets from any of the members from the nominal sum of fifty cents. The tickets are limited, the time is close, Dec. 8th, so hurry and get yours before they are all gone.

THE DUTCHES.

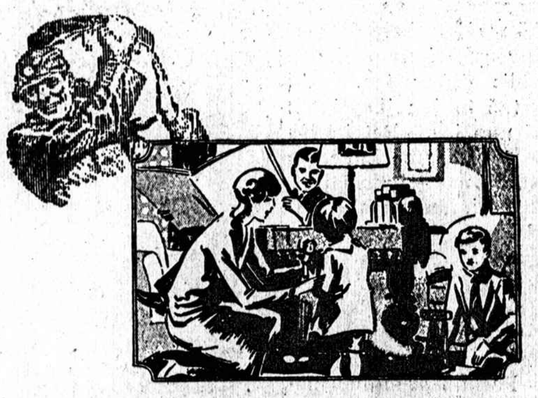

Health and Comfort Insurance

ŠALTI VĖJAI ir umios oro permainos yra pavojingos. Apsisaugokit prieš juos, užtikrinkit savo ir savo šeimos sveikatą ir konfortą, laikydami savo anglių aruodą užpildytą ir savo namus šiltus su lygia temperatura per visą žiemą.

Jeigu jusų kuras jau baigiasi, patelefonuokite mums šiandien.

Consumers Company

Telephone FRANKLIN 6400 — COAL - COKE - ICE BUILDING MATERIAL

DIDELIS

FAKIRO BEN ALI

IŠTYRIMAS

ŠIANDIE, GRUODŽIO 5 d., 1934 m.

LIETUVIŲ AUDITORIJOJ

3133 So. Halsted Street

Kartu Iškilmingas Vakaras

BALIUS ir ŠOKIAI

Įžanga 50c

Seredoj gruodžio 5 d. ginčas del garsingo lietuvių fakiro Ben Alio stebuklų bus galutinai išrištas.

Parinktoji lietuvių daktarų komisija seks ir tyrinės kiekvieną didžiausią stebuklą.

Prie daktarų komisijos dar yra pakviesta publikos komisija.

Daktarų ir publikos komisija galės viską daryti, kad patirti Ben Alio stebuklų tikrumą.

Jeigu pasirodys, kad tas viskas yra teisybė, o ne akių apdumimas, tai Ben Ali, musų lietuvis Pilkauskas, bus pripažintas ir apšauktas stebėtiniausiu žmogum visame sviete. Apart to Ben Ali laimės laižybas su J. Grigaičiu, kurs pareikalavo šito viešo Ben Alio stebuklų ištyrimo.

Daktarų komisija turės ištirti šituos svarbiausius ginčo punktus:

1. Kad dratas yra tikrai per veidą perveriamas.
2. Kad prikalant prie kryžiaus vinis tikrai per ranką yra perkalama ir kitoje pusėje rankos vinis į medį įlenda.
3. Kad guzikas prie jo odos yra tikrai prisiuvamas.
4. Kad prieš deginant savo kuną Ben Ali neišsitepa jokiais vaistais ar chemikalais.

Šis Ben Alio ištyrimo vakaras taipgi bus jo

IŠLEISTUVIŲ VAKARAS

Nes Ben Ali gryžta Lietuvon.

Taigi del šitos progos bus puikus programas, dainuos chorai ir kvartetai, grieš smuikos ir armonikos, bus didelis pasilinksminimas ir šokiai.

Visi chicagiečiai yra kviečiami atsilankyti į Ben Alio Ištyrimo vakarą, pamatyti ir ištirti jo stebuklus, ir su juo smagiai atsisveikinti.

Pradžia 7:30 val. vakare.

Koncerto pradžia 7:30 val. vakare. Fakirizmo seanzas prasidės 8:45 val. vakare.

MUSŲ SKAITYTOJAI

Raštai skiriami į šį skyrių neturi buti ilgesni 200 žodžių. Adresuokite "Musų Skaitytojams" butinai pridėdami savo vardą ir pavardę.

IRGI Į TALKĄ BEN ALI-PILKAUSKUI

Aš irgi noriu prisidėti prie gynimo musų tautiečio Ben Ali-Pilkausko. Aš mačiau p. Pilkauską privatiškai ir scenoj. Turiu pasakyti, kad tas jaunas vaikinas yra gudrus ir nereikia tiems, kurie nežino— prie jo kabintis. Jeigu kam jo aktai nepatinka, nereikia žiurėti.

Man rodosi, kad tas visas triukšmas del Ben Alio išeina iš pavydumo. Kai kiti mato, jog tas vaikinas bando padaryti porą dolerių, kad sugrįžti į savo gimtinį kraštą, iš kurio ir mes visi pareinam, tai jie pyksta ir kritikuoja.

Aš ji ginčiau nuo kritikų ir pavyduolių jeigu jis ir monytų akis. Jeigu jam sekasi, tai kitiems tas nepatinka ir nori jam kaip nors pakenkti. Jie verčiau matytų jį skurde ir suvargusį.

Panašiai dalykai eina tarp musų laikraščių. Jeigu vienas ką daro, tai kiti iš pavydumo šmeižia kiek įmanydami.

Noriu palinkėti Ben Ali-Pilkauskui kuo geriausio pasisekimo ir laimėti savo užsiėmime.—Wm. Waldo.

Turtingas programas Ben Alio išleistuvėse šivakarą

Ar lietuvių stebėtinas fakiras Ben Ali laimės ar pralaimės šiandien vakare, visvien susirinkusi publika turės didelio smagumo. Kaip dėl šiokios dienos, Ben Alio išleistuvių vakaras turės labai turtingą programą.

Štai kas dalyvauja programo išpildyme:

Rita Marie Schultz, jauniausia baleto šokėja Pasaulio Parodoje.

2. Kaimiečių kvartetas.

3. Smuikininkė p-lė Valerija Čepukaitė.

4. Dainininkė p-lė Helen Pečiukaitė.

5. Chicagos Grand Operos dainininkas Pranas Jakavičius.

6. Pirmyn choras.

7. Stebuklingas Egypto žmogus Hadži-Ali.

8. Ben Ali — jo stebuklų seansai ir daktarų komisijos patikrinimas.

Pamatę ir išgirdę tiek daug stebėtinų ir gražių dalykų, žmonės minės šį vakarą per ilgą laiką.

Smagumams apvainikuoti jaunimas ir senimas pasileis į šokius prie gražios muzikos.

Šiame vakare galutinai išsiriš klausimas apie Ben Alio stebuklingas pajėgas. Jeigu jis vartoja kokius monus, tai nuo daktarų komisijos išsisukti negalės.

Vartotų daiktų išpardavimas labdarybės naudai

BRIDGEPORT — Bridgeto garsioj Fellowship House 831 West 33rd Place, ketvirtadienį įvyks metinis Bazaras ir vartotų daiktų išpardavimas.

Tie, kurie lankė Fellowship bazarus praeityje, nereikalaus raginimo, kad atsilankyti ir šįmet, nes paprastai, išpardavimas turi įvairių gražių ir praktiškų daiktų, kuriuos galima nupirkti pigiai.

Bazare bus ir "Bargain Basement", kur parsiduos vartoti rubai. Išpardavimas tęsis nuo 11-tos ryto ki 10-tos vakaro. — (Sp.)

GARSIOJI KIAUŠINIENĖ

Kai kurie netiki, kad Ben Ali gali iškepti kiaušinienę virš ugnies, einančios iš jo burnos. Ben Ali ir tą numerį atliks Auditorijoje šį vakarą daktarų komisijos akyvaizdoje.

SPORTAS

HART RISIS SU ČEMPIONU FISCHER

Šiandien vakare Marigold Gardens vienas labiausiai populiariškų ristikų, Frankie Hart, turės progos susikibti su "Midget" Fischer, kuris yra pusiau sunkiojo svorio čempionas.

Hart Chicagoje pradėjo ristis pernai. Ligi šiol jį dar nei vienas ristikas neįveikė. Todėl jam dabar ir suteikiama proga ristis už čempionatą.

Vienas jau mirė nuo šalčio

Vakar leloje prie 612 W. Taylor street, buvo rastas sustingęs lavonas vyro, apie 60 metų amžiaus. Kas jis— nežinia. Mirė nuo šalčio. Tai pirma šalčio auka šį sezoną.

Moterų žieminiai paltai už $5.55

Chicago Mail Bargain Outlet nusprendė išparduoti žut-but, visus žieminius paltus, kuriuos turi ant rankų ir juos leidžia už $5.55. Paltai yra Hollywood mados, su šiltais pamušalais. Kadangi kaina yra taip nepaprastai žema, tai krautuvė rekomenduoja moterims ir merginoms pasipirkti po vieną tų paltų atsargai.

Be to, krautuvėje eina ir batukų išpardavimas: Moteriškus batukus galima pirktis už $1.00. Chicago Mail Order Bargain Outlet randasi adresu, 511 S. Paulina street, kampas Harrison:—(Apg.)

Chicagos Draugijų, Kliubų Valdybos 1934 metams

ILLINOIS LIETUVIŲ PAŠELPOS KLIUBO valdyba del 1934 metų. Jonas Bijankas, pirm., 934 W. Marquette Road, Walter Lekis, pirm. pagelb., Adolph Kaulakis, nut. rašt. 3842 S. Union Ave.; Frank Norkus, fin. rašt., 4067 So. Richmond St., Frank Bakutis, ižd. 2603 W. 69th St., J. Adomaitis ir J. Janušauskčas, iždo globėjai, D. Antanaitis, maršalka.

Susirinkimai atsibuna kožną mėnesi pirma penktadieny, Chicagos Lietuvių Auditorijoj, 3133 S. Halsted St., 7:30 val. vakare.

D. L. K. VYTAUTO DRAUGIJOS valdyba 1934 metams: T. Janulis, pirm., 3430 So. Morgan St.; A. Maziliauskas pirm. pag., 6135 S. Rockwell St.; P. Killis nut. rašt., 3347 So. Lituanica Ave.; M. Z. Kadzlauskas turto rašt., 3325 W. 23rd Pl., Cicero, Ill.; F. Bakutis ižd., 2603 W. 69th St.; A. Ružinskas kontrolės rašt.; J. Barčius apiek. iždo; F. Kunevičia maršalka. Susirinkimus laiko kiekvieną mėnesi kas trečia antradienį, Chicagos Lietuvių Auditorijoj, 7:30 val. vak.

LIETUVIU KEISTUČIO PAŠALPOS KLIUBO valdyba 1934 metams: Pranas Jakavičia pirm., 2608 W. 40 St.; Wm. Bulshas vice-pirm., 2650 W. 69 St.; St. Narkis prot. sekr., 1900 W. 35 St.; Walter Sharka fin. rašt., 4685 So. Washtenaw Ave.; Leonas Klimavičius, 2534 M. 46th St.; kontrolės raštininkas; J. Shaltemanas, 7017 South Camballe Avenue; K. Warnis iždininkas, 3838 South Kedzie Ave.; T. Tamulionis maršalka. St. Narkis korespondentas, F. Shutkus knygius, T. Dundulis kliubo daktaras, 4157 Archer Ave., Telefonas Virginia 0036

Kliubo susirinkimai atsibuna kas 1-ma nedėldieni kiekvieno mėnesio 12-ta val. diena, Liberty Grove svetainėje, 4615 S. Mozart Street.

TEISYBĖS MYLĖTOJŲ DRAUGYSTĖS valdyba 1934 metams: Petras Killis pirm., 3347 S. Lituanica Ave.; Liudvikas Yucius vice-pirm., 3252 So. Halsted St.; Steponas Narkis prot. rašt., 1900 W. 35th St.; Feliksas Kasparas fin. rašt., 3534 So. Lowe Ave.; Jonas Zalatoris ižd., 6630 So. Western Ave.; Zigm. Grigonis kontr. rašt., 4427 So. Francisco Ave.; Jonas Puzaras, 4427 So. Francisco Avenue; Povilas Sakalauskas maršalka, 3600 So. Union Ave.; Steponas Narkis korespondenas, 1900 W. 35th St.

Susirinkimai atsibuna kas antras nedėldienis kiekvieno mėnesio Chicagos Lietuvių Auditorijoj, 3133 South Halsted St. 12-ta val. diena.

JAUNU LIETUVIU AMERIKOJE TAUTIŠKO KLIUBO valdyba 1934 metams: pirm. J. Ruta; vice-pirm. B. Jenkauskas, 3220 S. Union Ave.; nut. rašt. S. Kunevičė, 3220 So. Union Ave.; fin. rašt. F. Kasparas, 3534 S. Lowe Ave.; kas. rašt. P. Viršila, 3200 Lime St.; kasierius K. Laucius, 3317 S. Lituanica Ave.; kasos globėjai E. Blumas, 3233 Lime St. ir J. Malinauskas, 3409 S. Lowe Ave.; teisėjas K. Valaitis, 3306 So. Union Ave.; ligonių prižiurėtojas P. Petraitis, 3159 So. Halsted St.

Laiko susirinkimus kas mėnesį pirma penktadienį, 7:30 val. vak., Chicagos Lietuvių Auditorijoj, 3133 So Halsted St.

GARFIELD PARK LIETUVIU VYRU ir MOTERU PAŠELPINIO Kliubo valdyba per 1934 metus: George Medalinskas, pirm., 233 S. Central Ave.; Alena Kaziunas, pirm. pag., 3508 Gunderon Ave., Berwyn, Ill.; M. Madalinskas, nut. rašt., 233 S. Central Ave.; Chas. Katela, fin. rašt., 4676 W. End Ave.; M. Kaziunas, iždininkas, 3508 Gundarson Ave., Berwyn, Ill; Vincentas Manikas, kontr. rašt.; Juozapas Vilimaitis ir M. Davidonis iždo globėja; Antanas Rudis, maršalka; A. Karoblis, ligonių lankytojas.

Susirinkimus laiko kas antra nedėldieni, Lawler Hall Svet., 3929 W. Madison St., kaip 1 val. po piet.

AMERICAN LITH. CITIZENS CLUB of 12th WARD valdyba 1934 metams: J. Svitorius pirm., 4819 Tripp Ave.; P. Jurgelionis pirm. pag.; P. J. Petraitis nut. rašt., 3159 S. Halsted St.; J. Naudžiunas turto rašt.; 1500 So. 48 Ct.; J. Manikas kontr. rašt.; J. Jasiunas kas. globėjes; Dr. A. Mahikas sergančių narių kvotėjas, 3008 W. 59 St., tel. Republic 0093; bočmonai: A. Saldukas, 4038 Archer Ave., tel. Lafayette 6719, K. Gramantas, 4535 S. Rockwell St., tel. Lafayette 2418.

Kliubo susirinkimai atsibuna 3 sekmadieni kiekvieno mėnesio.

SUSIVIENIJIMO LIETUVIŲ NAMŲ SAVININKŲ ant Bridgeporto, Chicago, Ill., valdyba 1934 metų: Vincas Stankus, pirm., 3606 S. Mozart St., Antanas Simkus, 3110 Lituanica Ave., pirm. pagelb., S. Kunevičius nut. rašt., 3220 S. Union Ave.; D. Gulbinas fin. rašt., 3144 S. Wallace St.; J. Matejunas kontr. rašt., 709 W. 34 St.; P. Balsis kasierius, 5658 South Throop St.; L. Liaudanskis maršalka, 3180 S. Halsted St.

Laiko susirinkimus kas mėnesį pirma trečiadienį 7:30 val. vakare, Chicagos Lietuvių Auditorijoj, 3133 So. Halsted St.

SIMANO DAUKANTO DRAUGIJOS Valdyba 1934 metams yra: Vin. Kriščiunas pirm., 9227 So. Cottage Grove Ave.; Jul. Račeviče pagelb., 3826 So. Union Av.; P. Killis nut. rašt., 3347 South Lituanica Ave.; A. J. Zalatoris iždininkas, 827 W. 33rd St.; A. Kaulakis turto rašt., 3842 South Union Ave.; Iz. Masaitis kontrol. rašt.; A. Jaunis ir J. Kriščiunas iždo globėjai; A. Vilkis, maršalka; K. Demereckis, knygyno prižiurėtojas; K. Valaitis, ligonių prižiurėtojas.

Susirinkimus laiko kiekvieną mėnesi pirma sekmadienį, 12 val. dienos, Chicagos Lietuvių Auditorijos svetainėj, 3133 So. Halsted Street, Chicago, Ill.

DRAUGYSTĖ LIETUVOS DUKTERŲ valdyba 1934 metams: Pirm. A. Milerienė, 1030 Central Evanston, Ill. pirm. pagelb. P. Grigonienė, 3822 S Union Ave. nut. rašt. A. Dudonienė, 7917 S. Harvard Ave. Fin. rašt. S. Benikienė, 2900 So. Poplar Ave. Kontrolės rašt. A. Galalis, 816 W 33 Place. Kasos globėja M. Kizienė, 3207 S. Lowe Ave. Kasierė D. Bakas, 6759 S. Elizabeth St. Maršalka A. Tanke, 3289 S. Union Avenue.

DAILY BUSINESS DIRECTORY

KASDIENINIS BIZNIO SĄRAŠAS

ALFABETO TVARKOJE

Šis skyrius yra vedamas tikslu pagelbėti musų skaitytojams susirasti, kur galima nusipirkti įvairių paprastų ir nepaprastų daiktų, intaisų ir reikmenų. Jeigu iš telpančių čia skelbimų negalite susirasti ko jieškot, pašaukite Naujienas, Canal 8500, ir klauskite Biznio Patarėjo. Čia jųs gausite informacijų, jeigu tik jų bus galima gauti.

AKORDIONAI
ACCORDIONS

AKORDIONAI IR VISOKIAUSI MUZIKOS INSTRUMENTAI
Smuika $18 vertės su skrynia ir smičium tik $6.50
Kornetai, trumpetai, klarinetai, saxofonai, trombonai, bubinai ir bubinų prietaisai 60% žemiaus kainos.
914 Maxwell st.
prie Sangamon

APTIEKOS
DRUG STORES

A. BELSKIO Pirmos Rųšies Aptieka, 2422 W. Marquette Rd. Rep. 8222.

ANGLIS
COAL

Pocahontas $7.57; Indiana Lump $7.68; Black Band Lump $9.50.
Pirkite geriausį anglį pas
MULCAHY COAL CO.
4028 S. Wentworth Boul. 4028

NEWKIRK'S QUALITY COAL
1252 So. Crawford Ave.

Geresnis pavaduotojas del Pocahontas
Mine Run, 85% Rupus $6.00
Screenings $4.75, Lumps $6.25

Lawndale 4961
Mes pristatome visur

LARSON COAL CO.
Geriausias Pocahontas pakaitas Indianos Franklin pav. trečios gyslos, egg $6.00, mine run $5.75, 2-jų colių sijoti $4.75. Taipgi koksas. Užsisakykit dabar geriausia šiluma.
4700 W. Adams
Tel. Mansfield 0561.

ANGLIS! Kodel mokėti daugiau kuomet jus galite nusipirkti Tropicair garantuota svarumą ir šilumą "Vartojama daugiau kaip 5000 namuose". Screening — $4.75; Mine run — $5.75; Lump arba egg — $6.00.
NORTHERN COAL CO.,
Lawndale 7366 — Marrimac 2524

Anglis, Koksas, Medis, Kuras, Aliejus
GERIAUSI POCOHONTAS PAKAITAI
2 colių screanings $4.75
Mine run ar nut 5.75
Egg 6.00
Šmotais — lump 6.50
PEERLESS COAL CO.,
Monroe 4442

AMATO MOKYKLOS
TRADE SCHOOLS

IŠMOK MAŠINISTO AMATO
Įrankių ir paternų darymas
(Tool and Die Making)
Automatiškos šriubinės mašinos.
Didelis pareikalavimas darbininkų ir geras užmokesnis.
Išmok amato, dirbdamas ALLIED ŠAPOSE. Pradėk dabar. Mokintis galima dienomis ir vakarais. Musų mokiniams veltui sujieškome darbą. Ateik į šapą arba parašyk prašydamas veltui knygutės su paaiškinimais.
ALLIED SCREW MACHINE CO.,
Inc. Dept. 100
609-613 W. Lake St.

Cia susirasit ko tik jums reikia

AUTO DALIS
WHOLESALE IR RETAIL

Hub Auto Supply, 6324 S. Western Pros. 4729. Pristatymo patarnavimas

KVIETKININKAI
FLORIST

McCARTHY FLORIST, 6314 South Western Ave., Prospect 1614-1615.

KELIONĖ BUSAIS
TRAVEL BY BUS

Chicago iki Joliet. Trumpiausias kelias į Southus, Memphis, New Orleans, Jacksonville, Miami, Nashville, Birmingham, Atlanta, Chattanooga. Bluebird System Southern Limited, Ind. Tel. Cal. 4668.

Krautuvių Fikčeriai
STORE FIXTURES

Garfield Store Fixture Exch.
5300-14 S. Halsted St. Boulevard 1600

KAILIAI
FURS

SIL-WAY FURRIERS

Exclusive Manufacturers of
SMART FURS
162 N. STATE ST., CHICAGO
Kambarys 1515
Tel. Dearborn 2977

Kailiai valomi, glazuojami ir pamušalas indedamas su musų šilku $10

Kailių perdirbimas į vėliausios mados $20

Kailių perdirbimas į vėliausios mados džeketus $10

Gaukit musų pigų apskaitliavimą naujam kautui.

Dideli kailiai nuo $45 iki $450 specialybė: darome kailinius kautus ant orderio visokios mieros. Taipgi taisom labai pigiai. David Alderblum, įsteig. 1906 m. 6510 Halsted—Normal 5150

Perdirbame Kailius Pataisome.
Expertų darbas — Žemos kainos.
Aprokavimas dykai.
Pataisykite savo kauta pirm negu pradės sniegti!

Ekspertų valymas ir Glazing $2.00
Pamušalo atnaujinimas su musų pamušalu $7.75
IRVING PENNER FUR SHOP
39 South State St.
15tos lubos Mentor Bldg.
Tel. Dearborn 7184

KNYGOS
BOOKS

Senų ir naujų lietuviškų knygų visuomet gausite Naujienų knygyne. 1739 So. Halsted St., Chicago, Ill.

KANARKOS
CANARIES

PARSIDUODA KANARKOS
Baltos Cinamen ir kitokios.
1750 W. 21st Place,
prie Wood St.

LEDAS
ICE

H. LANG & SON CO.
Ledas anglis. Pristatome kasdien į krautuves ir tavernas.
5208-10-12 Wentworth Ave.
Šaukit Boulevard 0412-0418

LIGONINĖS
HOSPITALS

SVEIKATOS KLINIKA
Tonsilai išimami vaikams $10.00
Palagas ligoninėje $45.00
Hemoroidų operacija $15.00
Medikalė egzaminacija $1.00

DOUGLAS PARK HOSPITAL
1900 S. Kedzie Ave.

LENTOS ir Medžiai
LUMBER

KĄ TIK NORITE IŠ MEDŽIO—lentų, langų, durų, sienojų, adverijų — gausit čia.
West End Mill & Lumber Co.
Morgan ir 22-ra gtv. Tel. Canal 1361

CZERWIEC WRECKING AND LUMBER CO.
Ofisas ir yardas
3658 S. Western Ave.
Virginia 0458
Ažuolo ir klevo grindys. Plaster Board. Stogams medžiaga. 4 kombinacijų durys. Langai. Adverijos. Naujos lentos. Ateikit.

MAUDYNĖS
BATHS

A. F. CHESNA, turkiškos, sulferinės maudynės, elektriški treamentai. Ultra violet spinduliai, masažas.1657 W.45 st.

MUZIKA
MUSIC

ORCHESTRAS AR BENAS
Visokiems parengimams. Parduodu. Mokinu įvairius muzikos instrumentus
JUOZAS L. GRUŠAS
3246 Emerald Ave. Tel. Victory 7697

Patalai ir Matracai
Quilts & Mattress Renovated

$800 Patalus padarom su jusų naują užvalkalu ir pamušalu. Už šitą kainą tik kada atsinešit šį skelbimą. — Matracai perdirbami. Apskaitliuojam dykai. Darbas į viena dieną, garantuotas.
A & C BETTER BEDDING CO.
2228 Milwaukee Ave.
Humboldt 4766.

RAKANDŲ Bargenai
FURNITURE BARGAINS

JULIUS BENDER, Inc.
901 W. Madison St. Tel. Monroe 1710
Krautuvėms ir tavernams intaisymai nauji ir vartoti. Labai pigiai. Lengvi išmokesčiai. Pristatymas dykai. Didelis pasirinkimas.

Cohen Bros Furniture Company
1401—09 S. Halsted St.

Seniausia ir labiausia patikima rakandų krautuvė Chicagoje
Visi rakandai, kokių tik reikia jusų namams. Parduodame kaip tik galima pigiau. Ateikite, ir jus persitikrinsit patys.
Jeigu butumet neužganėdinti, gražiname pinigus.
Ateikite pas Cohen Bros. nusipirkti parlor setą, krėslus, lovą, pataliné, stalus, divonus, lempas, ko tik jums reikia.

Radiatoriai ir Katilai
RADIATORS & BOILERS

RADIATORIAI IR BOILERIAI
Kainos dabar numažintos
25% IKI 35%
Lengvi išmokėjimai nuo 12 iki 24 mėnesių. Kreipkitės visuomet į
LEVINTHAL PLUMBING SUPPLY CO.
1635 W. Division St.
kampas Marshfield

STOGAI
ROOFING

THE BRIDGEPORT ROOFING CO.
Ar jusų stogas reikalauja pataisymo? Pašaukite mus ir mes pasakysime kiek kaštuos pataisyti. Mes taipgi darome visokį blėkorystės darbą.
3216 So. Halsted Street.
Tel. VICtory 4965.

SKALBYKLOS
LAUNDRIES

MARŠKINIAI prie kitų šeimynos skalbinių išprosijami tik po 6c
EMPIRE LAUNDRY
330 West 47th St. — Yards 2828

Siuvimo Mokyklos
DRESSMAKING SCHOOLS

IŠMOKIT PELNINGO AMATO
Specialis pasiulymas. Pilnas kursas siuvimo dresių tik už $20.00. Šis pasiulymas geras nuo lapkr. 13 iki gruodžio 10. Atsineškit šį paskelbimą. Pradėkit tuojaus.
CHICAGO SCHOOL OF DRESSMAKING
216 W. Jackson Blvd. Dearborn 9092

Sviestas — Wholesale
BUTTER — WHOLESALE

ERNSTER BROS
IŠDIDĖJAI "PURITY" SVIESTO
2303 W. Cermak Road
Chicago.
Telefonas Haymarket 2330
Šviežias sviestas susukamas kasdien. Pirkite šviežią "Purity" sviestą kasdien. Parduodame tiktai wholesale. Taipgi klausinius ir suri. Atvažiuokit arba pašaukit telefonu.

TABAKO Krautuvės
TOBACCO STORES

MAX KOHN, Imp. Turk. Tabakas ir gilzai, 1728 So. Halsted St.

UŽEIGOS
TAVERNS

Old Timers Taverna, Lietuvių Aludėj rasit didelį pasirinkimą, kiekvieną dieną, skanių gėrimų ir valgių už žemiausią kainą. Atsilankykite! Busit svetingai priimti. 1400 S. Union av.

VARTOTI TAIRAI
USED TIRES

Visokio didžio. DeLuxe Tire Co., 6418 So. Western Ave. Hemlock 6099

VIESBUČIAI
HOTELS

VICTORIA HOTEL
kampas Clark ir Van Buren gtv.
Kambariai $1 ir augščiau.
WM. E. McCOY, savininkas
Tel. Wabash 2280. Chicago.

ELEONORA JONELIUNIENĖ
po tėvais Čepurnaitė

Persiskyrė su šiuo pasauliu gruodžio 2 diena, 12 valanda diena 1934 m., sulaukus pusės amžiaus, gimus Panevėžio ap., Klovainiu par., Beržinų kaime.

Amerikoj išgyveno 34 metus.

Paliko dideliame nuliudime vyrą Juozapą, sunų Jurgį, marti Petronėlę, 2 dukteris Elzbietą Mažeikienę, žentą Juozapą, Emiliją Ačius, žentą Edward, 3 anukus, brolio duktė Agota Druseika, seseris sunus Petras Tintiri, o Lietuvoj seserį ir giminės. Kunas pašarvotas randasi 3227 Lituanica Ave. Tel. Yards 4334.

Laidotuvės įvyks ketverge gruodžio 6 diena, 8 val. ryto iš namų į Šv. Jurgio parapijos bažnyčia, kurioje atsibus gedulingos pamaldos už vėlionės siela, o iš ten bus nulydėta į Šv. Kazimiero kapines.

Visi a. a. Eleonoros Joneliunienės giminės, draugai ir pažystami esat nuoširdžiai kviečiami dalyvauti laidotuvėse ir suteikti jai paskutini patarnavima ir atsisveikinima. Nuliudę liekame,
Vyras, Sunus, Dukterys, Marti, Žentai, Anukai ir Giminės.

Laidotuvėse patarnauja graborius S. P. Mažeika, Telefonas Yards 1138.

MATHEW VILEIKIS

Persiskyrė su šiuo pasauliu gruodžio 3 dieną, 12:20 valanda po pietų 1934 m., sulaukes 42 metų amžiaus, gimes Kauno rėd., Panevėžio apskr., Smilgių parap., Rvmiškių kaime.

Amerikoj išgyveno 25 metus.

Paliko dideliame nuliudime dėde Vincenta ir dėdiną Anastazija Vileikius, 2 pusbrolius Antana ir Mieczyslava, 3 pusseres Elzbieta, Ona ir Bronislava Vileikis, 3 dėdės Jesilioniai ir daug kitų giminių ir draugų.

Laidotuvėmis rupinasi giminės ir Lietuvos Ukininkų dr-ja.

Kunas pašarvotas, randasi Lachavičiaus koplyčioj, 2314 W. 23rd Pl.

Laidotuvės įvyks gruodžio 7 dieną, 2 val. po pietų iš koplyčios bus nulydėtas į Bohemian National kapinių Krematorija. 5300 No. Crawford Ave.

Visi a. a. Mathew Vileikio giminės, draugai ir pažystami esat nuoširdžiai kviečiami dalyvauti laidotuvėse ir suteikti jam paskutini patarnavima ir atsisveikinima.

Nuliudę liekame,
Dėdės, Dėdina, Pusbroliai, Pusseserės ir Giminės.

Laidotuvėse patarnauja graborius Lachavičius ir Sunus, Tel. Canal 2515.

Antanas Mičiulis

Persiskyrė su šiuo pasauliu gruodžio 3 dieną, 8 valanda ryte 1934 m., sulaukes 45 metų amžiaus, gimes Surgučių kaime, Sumskų valsčiuje, Marijampolės apskrityje.

Amerikoje išgyveno virš 20 metų.

Paliko dideliame nuliudime moterį Elzbietą ir jauną dukrelę Aldoną, taipgi tris brolius Lietuvoje ir dėde Newark, N. J.

Kunas pašarvotas randasi Hochspeier Funeral Home, 2410 W North Ave prie pat Western Ave.

Laidotuvės įvyks ketvirtadienyje, gruodžio 6 d. 1 val. po piet iš koplyčios tiesiai į Lietuvių Tautiškas kapines.

Laidotuvių iškilmėse dalyvaus: dainininkas St. Rimkus, Darius ir Girėno Postas, Great Lake Skadronas po vadovyste Juškos ir Petkievičiaus, kvietkas tvarkys Jaunoji Birutė, automobilius N. Radys, policija Mitchell, grabniešiai iš Chicagos Lietuvių Draugijos po vadovyste P. Miller, programo tvarka ves Jonas Grigaitis. Periki graboriai po vadovyste J. J. Bagdono, teiks iškilmingą patarnavima.

Visi a. a. Antano Mičiulio giminės, draugai ir pažystami esat nuoširdžiai kviečiami dalyvauti laidotuvėse ir suteikti jam paskutini patarnavima ir atsisveikinima.

Nuliudę liekame,
MOTERIS ELZBIETA IR DUKTĖ ALDONA.

Laidotuvėse patarnauja graborius J. J. Bagdonas, Telefonas Republic 3100.

Pirmus Morgičius ant Real Estate

Defaulted ir Undefaulted

Perkame už Cash su Neperdideliu Atrokavimu. Duodame Collateral Paskolas.

LOUIS M. CHAPMAN
INC.
120 S. La Salle St.
Tel. Franklin 0576

Dr. Weeks, Successor to
HAYES DENTAL OFFICE
Val.—8:30 A. M. iki 8:30 P. M.
Tel. HARrison 0751
PASTOVIAI ŽEMOS KAINOS
326 S. STATE ST
Opposite Davis Store, 2d Floor

ŠIANDIEN LAIDOJAMOS DVI PASLAPTINGOS TRAGEDIJOS AUKOS–LIETUVIS IR LIETUVĖ

Viktorija Kenny ir Petras Augustinas bus palaidoti greta vienas kito Tautiškose kapinėse

Kai šiandien po pietų Tautiškų kapinių žemės paslėps nuo akių grabus lietuvės Viktorijos Kenny ir Petro Augustino, tos žemės paslėps ir neišrištą jų dviejų mirties paslaptį.

Paliks neišrišta tų dviejų velionių tragedija, kuri pasibaigė Petrui Augustinui pasikorus, o moteriškei paslaptingai mirus lovoje, savo namuose, 2239 W. 21st Place.

Šiandien antrą valandą po pietų jų abiejų kunai bus išgabenti vienu laiku iš graboriaus Lachawicziaus koplyčios, 2314 West 23rd Place, ir palaidoti greta vienas kito Tautiškose kapinėse.

Koronerio daktarai raportuos gruodžio 18 d.

Koronerio daktarai ir jury tuo tarpu tęs tolimesnius tyrinėjimus į šių dviejų lietuvių mirtis ir pranęš rezultatus gruodžio 18 d. Inkvestas įvyko užvakar, Lachawicziaus lavoninėje, bet jokių priežasčių nebuvo galima konstatuoti.

– Ypatingai daug spėliojimų sukėlė moteriškės mirtis. Nežinia, ar ji mirė širdies liga, ar nusinuodijo, ar mirė nuo kokios kitos priežasties. Jokių nuodų, kulkų žaizdų ar kitokių sužalojimų žymių ant jos kuno nebuvo.

Kaip tragedija įvyko ir kas pirmiau mirė — taipgi nežinia. Ar moteriškė mirė pamačiusi Petrą Augustiną pasikorusi, ar Petras Augustinas pasikorė radęs Viktoriją Kenny negyvą, turbut niekuomet nepaaiškės.

Tragedija įvykusi Padėkos Dieną

Vietiniai žmonės, kurie pažino velionius, pasakoja štai ką. Jie abu gyveno adresu 2239 W. 21st place. Tarp abiejų buvo taip vadinamų "common law" vedybų ryšis. Viktorija Kenny, arba kaip ji buvo geriau žinoma vardu, Rušinskienė, buvo apie 40 metų amžiaus, o Petras Augustinas, 46 metų.

Anot kaimynų, P. Augustinas parėjęs namo Padėkos Dieną (Thanksgiving Day) ir įėjęs į butą, pamatęs Viktoriją Kenny gulinčią negyvą lovoje. Iš didelio nuliudimo ir susikrimtimo dėl jos mirties, jis pasiėmęs virvę ir pasikoręs su ja buto maudymosi kambaryje. Jų kunus atradęs pažįstamas, vienas p. W. Kasperas.

Naujienų Metinis Koncertas Vasario 10 d.

Pranešimas Visuomenei, Draugijoms ir Skaitytojams

Šiuomi pranešame, kad dienraščio NAUJIENŲ metinis koncertas įvyks sekmadienyje, Vasario-February 10, 1935, Lietuvių Auditorijoj. Koncertas bus įvairus, gražus ir rupestingai prirengtas. Koncertui pasibaigus bus linksmųs šokiai.

Tą dieną niekur kitur nesirengkite, vien tik bukite prisirengę atsilankyti į dienraščio NAUJIENŲ metinį koncertą.

Pirmas sniegas Chicagoje

Chicago aplankė pirma stambi sniego audra. Pradėjo snigti anksti rytą. Kartu ir lijo, tad oras, kaip daugelis pareiškė, buvo labai "paškudnas".

Dėl audros Chicagos municipialiame aerodrome labai pasunkėjo komunikacija keleiviniais lėktuvais, nes taip vadinamos oro "lubos" buvo labai žemos ir lėktuvai negalėjo aiškiai matyti airporto.

Chicagos oro biuras pranašauja, kad šįryt temperatura busianti apie 25 laipsnių, pakol kas žemiausia šį sezoną.

Pirmyn Choras duos gražų koncertą Roselande

Southsidės SLA. kuopų nariai rengiasi prie bankieto Naujų Metų sutikimui.

ROSELAND. — SLA. 139 kuopos priešmetinis susirinkimas įvyksta šįvakar, trečiadienį, gruodžio 5 d. Palmer Parko svetainėj.

Visi kuopos nariai prašomi dalyvauti susirinkime, nes bus renkama kuopos valdyba ateinantiems metams ir bus svarstoma daug kitokių dalykų, kurie yra svarbųs visiems kuopos nariams.

SLA. 139 kuopa rengiasi prie gražaus koncerto, kuris įvyks vasario 17 d. Balchuno svetainėj. Koncerto programą išpildyti yra pakviestas "Pirmyn" Choras, o šokiams gros Jurgio Steponavičiaus orkestra. Tai bus gražus parengimas. Tikimasi, kad Roselandiečiai bus pilnai patenkinti.

Southsidės SLA. kuopų nariai, kaip tai Burnside, Roseland ir West Pullman, rengiasi bendrai surengti Naujų Metų pasitikimui bankietą. Bankietas bus surengtas Balchuno svetainėj. Kaip depresijos laikais, tai įžanga bus tik 50 centų ypatai.

Tikietai jau yra pardavinėjami. Galima nusipirkti nuo minimų kuopų narių.

A. Narbutas.

Mirė nuodų išgėręs brightonparkietis Matas Vileikis

Paėmė tą ichninos; nusižudęs dėl blogos sveikatos ir nedarbo

BRIGHTON PARK — Cook apskričio ligoninėje pirmadienį mirė lietuvis Matas Vileikis (Vilas), 4200 South Mozart st., kuris išgėrė nuodų apie savaitę laiko atgal.

Kokios priežastys privedė M. Vileikį prie gyvybės atėmimo, nežinia, bet spėjama, kad jis tai padarė dėl blogos sveikatos ir nedarbo.

Velionis buvo apie 42 metų amžiaus. Jis nuomavo kambarį nuo pp. Krukų, aukščiau paduotu adresu. Jis paėmė nuodus antradienį, lapkričio 27 d. Nuodai buvo strichnina. Po nuodų paėmimo velionis buvo tuojau išgabentas į ligoninę, kur buvo manyta, kad jis pasveiks. Bet pasikankinęs savaitę laiko, jis užmerkė akis.

Velionio kunas bus sudegintas Bohemian National Cemetery, 5300 North Crawford ave. krematorijoje. Jo kunas pašarvotas graboriaus Lachawicziaus koplyčioje, o laidotuvėmis rupinasi velionio giminės ir Lietuvos Ukininkų Draugija. Jis buvo nevedęs.

Dainuos Ben Alio vakare

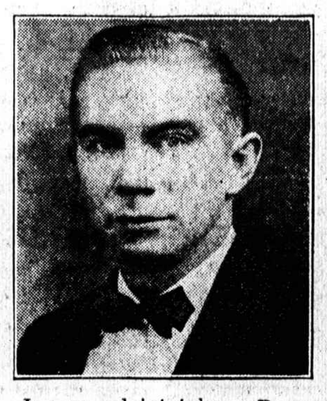

Jaunas dainininkas Pranas Jakavičius, kuris laimėjo Pasaulinės Parodos Operos konkursą ir gavo vienų metų kontraktą Chicagos operoje, dainuos kelis solo numerius išleistuvėse lietuvio fakiro Ben Ali, kurio atsisveikinimo vakaras įvyks šiandien Chicagos Lietuvių Auditorijoje.

RADIO

Naujienų Radio šiandien

Šiandien seredos vakarinis Naujienų radio programas bus pašvęstas Helenos Vespendraitės dainoms. Jos balsas maloniai skamba per radio ir ji saldžiai dainuoja. Išklausyti ištisą jos radio koncertą bus visiems malonu ir todel tukstančiuose namų lietuviai atsuks savo radio į stotį WSBC šiandien 9 val. vakare.

Budriko Programas Sekmadieny

Visiems patinka Budriko radio programai, bet praeito sekmadienio, W C F L, 1:00 val., man ypatingai labai patiko. Programas atsidarė su labai gražiai sugrotu maršu — Medinių Kareivių Paradas. Labai maloniai, švelniai smuika ir pianas sugrojo populiarį šokį padespaną.

Naujos Gadynės dvigubas kvartetas, vadovaujant Georg. Steponavičiui, solistai ir Merginų Trio išpildė likusią programo muzikalę dalį. Ir kaip vykusiai ir maloniai jie tatai išpildė!

Pradėjus klausyti Makalų šeimynos Gyvenimo — šiame atvėjyj krikštynų — mes klausantieji pamiršome kur ir kuomi esame, taip labai tuom veikalu domėjomės. Rodos, kad jų džiaugsmai, vargai ir problemos tai musų visų gyvenimas. Ačiu p. Budrikui už tokių programų parupinimą.

Pasiklausykite Budriko sekančio programo rytoj (ketvirtadieny) vakare, 7:30 val., iš Stoties W H F C, 1420 kilocycles. — **Entuziastas.**

Dr. Makaras skaitė paskaitą "Atsargumas su automobiliais"

Skaitė United Lithuanian American 9th Ward Political Club susirinkime.

ROSELAND. — Baisioje automobilio ir dviejų gatvekarių nelaimėje, kuri įvyko lapk. 18 d., roselandietė p. Venckienė buvo užmušta, o kiti penki sužeisti, jų tarpe p. Venckus, kuris buvo kalbamo automobilio šoferis.

Ta baisioji nelaimė labai sujudino roselandiečius. Todėl United Lithuanian American 9th Ward Politiškas kliubas, kuris turėjo savo susirinkimą antradienį, gruodžio 4 d. vakare, Balchuno svetainėj, pakvietė Dr. I. Makarą duoti paskaitą kaip apsisaugoti nuo nelaimių automobiliais važiuojant.

Paskaitos tema dabartiniais laikais buvo labai svarbi, nes nuo automobilių žusta daug žmonių. Atsilankiusieji išgirdo daug naudingų patarimų.

Untanas.

Bulaw Aces Atletų Kliubas rengia šokius

Pirmas toks parengimas Chicagoje; šokių vakare žymus meno talentai išpildys muzikalį programą.

Pirmas šokių vakaras Bulaw Aces Atletų Kliubo įvyks sausio 5 d., Hollywood salėje. Pirmu kartu šokių vakare išpildys muzikalį dainų ir šokių programą Kaimiečių Kvarteto nariai.

Solo ir duetus dainuos p-lės O. Skeveriutė, A. Trilikaitė, S. Rimkaitė, A. Grigoniutė ir p-lė Balsiutė, akompanuojant George Steponavičiui.

Šokių programą išpildys Beliajaus šokėjų grupė. Programą ves šokių protarpiais Bulaw Aces kapitonas Adam Romonosky. Monologą sakys Bruno Bruknis. Šokiams gros Stephens Revellers orkestras. Įžanga 25 centai.

— **Anna Kampikaitė.**

"DEVINTAS PASAULIO STEBUKLAS"

"Devintas Pasaulio Stebuklas", "Egipto Misterija" ir kitais vardais Hadži Ali yra žinomas ne vien Amerikoje, bet ir visoj Europoj. Jis per ilgus laikus darbavosi ir Rusijoje (caro laikais), kur greičiausiai ir kai kuriems lietuviams teko jį pamatyti scenoje.

Štai keletas pavyzdingų numerių, kuriuos Hadži Ali gali padaryti. Visi jo aktai priklauso nuo gerklės ir pilvo.

Jis gali vienu kartu išgerti 50 stiklų vandens ir pro gerklę tą vandenį atgal iš pilvo grąžinti.

Jis gali praryti iki 30 dviejų rųšių riešutų su kevalais. Atsiklausęs publikos apie skaičių ir rušį riešutų, kurį jis turi grąžinti iš pilvo atgal į orą, jis grąžins nurodytą skaičių ir nurodytos rųšies riešutus.

Jis praris trijų spalvų nosines, mėlyną, baltą ir raudoną ir grąžins nosinę bet kurios spalvos, kurios publika pareikalaus. Panašiai jis padaro su vandeniu. Jis išgeria trijų spalvų vandens ir grąžina vandenį arba vienos arba kitos spalvos, kokios publika pareikalauja.

Daktarai garsiausioje Amerikos John Hopkins ligoninėje egzaminavo Hadži Ali ir negalėjo atrasti kas suteikia jam galimybę atlikti tokius nepaprastus dalykus.

Hadži Ali, didelis Ben Alio draugas ir per jį pamėgęs lietuvius, sutiko dalyvauti Ben Alio atsisveikinimo ir tyrinėjimo vakare, kuris įvyksta šiandien Chicagos Lietuvių Auditorijoje. Tai bus, sako Hadži, jo draugiškumo gestas lietuviams ir jis už pasirodymą neima jokio atlyginimo. Be to, jis sutinka sumokėti 1,000 dolerių bet kuriam daktarui, ar tai Dr. Montvidui, ar Zalatoriui, Šimkui ar kitiems, kurie prirodys, kad jis numerius atlieka apgavingu budu ar su magijos pagalba.

PRANEŠIMAI

S. L. A. 36 kuopa laikys priešmetin. susirinkima gruodžio 5 d. 7:30 val. vak. Chicagos Lietuvių Auditorium, 3133 S. Halsted St. Prašau visu narių pribūt i ši svarbų susirinkima. Bus renkama nauja valdyba ir kiti svarbus reikalai aptarti.

J. Balchunas rašt.

Chicagos Lietuvių Vyrų Choras dainavimo pamokas laiko kas nedeldienį nuo 10 val. iki 12 val. iš ryto buvusioj Meldažio svetainėje, taigi visus mylinčius daile kviečiame prisidėt prie Chicagos Lietuvų Vyrų choro, kad sudarius didžiausį chorą Chicagoje. Vyrai sukrėskime žemę savo balsais! Valdyba.

Fakiro Gen Ali—A. Pilkausko Išleistuvių Vakaro, kuris įvyks seredoje, gruodžio 5 d. įžangos tikietus galima gauti nusipirkti iškalno sekamose vietose:
"Naujienos", 1739 So. Halsted St.
Jos. F. Budrik, 3417 So. Halsted St.
Kartano Aptieka, 2557 W. 69 St.
K. Cepukas, 1534 N. Oakley Blvd.
K. Pocius, 720 W. 120 St., W.Pullman.
Ig. Orlakis, 1730 So Halsted St.
Morning Star Club, 1656 N. Damen Avenue.
Senas Petras-Martinkaitis, Chicago.
F. Lukoševišius, Cicero, Ill.
J. Mitchell, 906 Prescott Street, Waugekan, Ill.
J. Martin, 4508 — 8th St., Kenosha, Wis.
P. S. Rindokas, 2111 Broadway, Indiana Harbor, Ind.
P. Galskis, 1902 So. Western Ave.
"Aušros" Knygynas, 3653 South Halsted St.

Lietuvių Namų Sav. Ant Bridgeporto Associacija laikys pusmetinį susirinkimą trečiadieni gruodžio 5 d 7:30 val. vak. Chicagos Lietuvių Auditorijoje 3133 S. Halsted St. Visi nariai Namų Savininkai, malonėkite laiku pributi, nes yra svarbus susirinkimas, kuriame bus renkama valdyba 1935 metams ir taipgi randas daug svarbių reikalų kuriuos butinai turėsim aptarti. Bus išduotas komisijos raportas kas link vandens miterių, kur miestas rengia visiems savininkams įvesti.

Visi namų savininkai kviečiami į šį susirinkimą ateiti prisirašyti prie Susivienijimo Namų Savininkų, kad galėtum stipriau pakelti pasipriešinimą prieš miesto sauvališkumą.

S. Kuneviče, rašt.

Morning Star Kliubas laikys priešmetinį susirinkimą gruodžio 6 d. 1934 m. kliubauzėj 1654 N. Damen Ave. 8 val. vak.

Draugai, malonėkite atsilankyti ant šio susirinkimo, nes yra daug svarbių reikalų aptarti. Ir bus renkama nauja valdyba ateinantiems metams 1935. Atsiveskite naujų narių prirašyti į Kliubą.

M. Chepul rašt.

CICERIEČIŲ ATIDAI!

Pasitarus su aukštesniais miesto valdininkais, jie nuo šio laiko žada labiau domesį kreipti į lietuvius, ypač Lietuvių Improvement Kliubo reikalavimus.

Lietuvių Improvement Kliubas yra vieninatinė šios rušies organizacija, kuri rupinas kad palaikyti lietuvių gera varda, žodžiu sakant, rimtai kovoja už lietuvių gerove ir ju garbe.

Kurie turit labai aukštas vandenio bilas ir jaučiatės, kad jos yra neteisingos, atneškite į mano krautuve 4930 W. 14th St., tada kreipsimės į vandenio viršininka, nes jis prižadėjo šį dalyka patvarkyti.

A. F. Pocius
Lith. Imp. Kliubo Pirm.

Harvey, Ill. S. L. A. 289 kuopos priešmetinis susirinkimas atsibus gruodžio 6 d. 1934 J. Semalavičio svet., 15609 So. Halsted St. Pradžia 7 val. vak. Taigi gerb. nariai-rės visi dalyvaukit susirinkime, nes bus rinkimas valdybos del 1935 m ir taip turime daug svarbių reikalu aptarti del labo musų brangios organizacijos — Susivienijimo.

A. L. Skirmontas pirm.

CALIFORNIJOS SALDUS VYNAS
$1.00 už galiona. 10 galionų—$9.00.
NOVAK, 2720 S. Paulding.

Crane Coal Co.
5332 So. Long Ave.
Chicago, Ill.

TEL. REPUBLIC 8402

P. CONRAD
PHOTOGRAFAS
Atidare nuosavą moderniška studija su Hollywood šviesoms.
420 W. 63rd St.
Englewood 5883-5840

B.R. PIETKIEWICZ & CO.
MORTGAGE BANKERS
REAL ESTATE
Biznis pamatuotas teisingumu
INSURANCE, NOTARY PUBLIC. PERKAM LIETUVIŠKUS BONUS, SIUNČIAM PINIGUS Į LIETUVA. LAIVAKORČIŲ AGENTURA.
Prisirašykite į musu spulka.
TEL. LAFAYEETE 1088
2608 West 47th St.,

Paskutinias 3 Dienas
ŠIANDIE, RYTOJ IR PENKTADIENĮ
MAXIM GORKIO
"MOTHER"
(Motina)
Didelė Rusų Drama
World Playhouse
410 S. Michigan Ave.
Įžanga 35c. iki vidurnakčio

8:30 val. ryto Radio Stotis WGES
1360 kilocycles
•
šituo laiku ir iš šitos radio stoties kiekvieną
Panedėlį Seredą ir Pėtnyčią
dabar eina Naujienų rytiniai radio programai, kuriuose paduodama vėliausios žinios iš Chicagos ir viso pasaulio.
•
TAIPGI
9 val. vakare
iš stoties WSBC
kiekvieną seredą
NAUJIENŲ MUZIKALIS PROGRAMAS.

SUPREME MEAT MARKET CO.

3232 S. MORGAN ST.—4161 ARCHER AVE.
RAUDONAS FRONTAS
VERŠIENOS IR PORK STEIKAI 2 svarai ..... už 21c
ŠVIEŽI PORK RIBS ir KIAULIŲ KOJOS ..... 5 sv. už 11c

CLASSIFIED ADS

Personal
Asmenų Ieško

PAIEŠKAU apsivedimui vyro nuo 37 iki 48 metų amžiaus. Aš esu 36 metų amžiaus našlė, turiu išmoketą farmą. Geistina, kad turėtų bent kiek turto ir kad neturėtų daug vaikų, be skirtumo tikėjimo. Meldžiu nerašyt ant juoko. Mrs. V. Misecic, R. 1, Hart, Mich. Tel. 22 F. 12.

Situation Wanted
Darbo Ieško

IEŠKAU darbo, turiu savo troką. Kam reikalingas žmogus prie išvažinėjimo, mufinimo ar ko kito, duokit man žinia Stanley Gavcus, Tel. Republic 1562.

IEŠKAU darbo už bartenderi. Esu 27 metų ir patyręs tame darbe, arba dirbsiu bile koki darba. Esu teisingas ir turiu geras rekomendacijas. Praneškite laišku. Box 196, 1739 S. Halsted St., Chicago, Ill.

Help Wanted—Female
Darbininkių Reikia

REIKALINGA mergaitė ar moteris prie namų darbo ir vaiką pridabot. Patelefonuokit: Juniper 3986.

Business Chances
Pardavimui Bizniai

PARDAVIMUI Tavern biznis, geroj vietoj, kito tokio biznio nėra per 4 blokus. Virtuvė, stalai.
6142 So. Western Ave.

PARSIDUODA Tavern geroj vietoj ir geras biznis, labai pigia kaina.
1308 W. 79th St.

PARDAVIMUI grosernė ir delicatessen krautuvė, gerai įsteigta, gerai apsimokantis biznis, gyvame biznio bloke, North Sidėj. Naujos madas fikčeriai, naujas stakas. Turi but parduotas iš priežasties partnerių nesutikimo. Didelis bargenas greitam pirkliui. Renda $35, garu apšildoma su pagyvenimu.
3782 Broadway

PARSIDUODA Valgykla visa arba fikčeriai. Randasi arti dirbtuvių, priežastis pardavimo išvažiuoju ant farmu, 2721 So. Halsted St.

Real Estate For Sale
Namai-Žemė Pardavimui

NAMAS ir LOTAS tinkamas del tavern arba grosernes už bargeną. Priverstas apleisti miesta. Atsišaukite 553 W. 31 St.

PAMATYKITE 2 flatų, murini namą ir 6 kambarių murini cottage adresu 6501-03. Bishop St., gali but atskirti, garu apšildomi. Savininkas parduoda už dideli bargeną. Pasimatykite su

FRED'K H. BARTLETT & CO.
33 W. Washington St.
2 lubos
Klauskite p. Lemke