The First and Greatest Lithuanian Daily in America
NAUJIENOS
THE LITHUANIAN DAILY NEWS
PUBLISHED BY THE LITHUANIAN NEWS PUB. CO., INC.
1739 South Halsted Street, Chicago, Illinois
Phone CANal 8500
Pirmas ir Didžiausias Lietuvių Dienraštis Amerikoje

NAUJIENOS
The Lithuanian Daily News

Entered as second-class matter March 7, 1914 at the Post Office at Chicago, Ill., under the Act of March 3, 1879

The First and Greatest Lithuanian Daily in America
NAUJIENOS
THE LITHUANIAN DAILY NEWS
PUBLISHED BY THE LITHUANIAN NEWS PUB. CO., INC.
1739 South Halsted Street, Chicago, Illinois
Phone CANal 8500
Pirmas ir Didžiausias Lietuvių Dienraštis Amerikoje

VOL. XXII | Kaina 3c | Chicago, Ill., Ketvirtadienis, Liepos-July 18 d., 1935 m. | No. 168

Kongresas bijosi skirstytis

Vistiek gal šį posėdį priims taksų turtuoliams pakėlimą

Kongresmanai norėtų skirstytis, bet bijo gryšti namo nepriėmus taksų pakėlimo

WASHINGTON, liepos 17.—Prezidentas Rooseveltas yra įsitikinęs, kad kongresas dabartiniame posėdyje priims visą jo numatytą legislatyvį programą, nors tuli kongresmanai reikalauja nutraukti posėdį ir išsiskirstyti atostogoms.

Prezidentas pasikalbėjime su laikraštininkais prisiminė, kaipo advokatas, kad kada kaltinamoji pusė yra silpna, tai vienas budų yra reikalauti bylą atidėti kitam teismo posėdžiui. Tokioj padėtyj yra ir tie kongresmanai. Jie jaučiasi silpni, negalėsią nugalėti administracijos, tai nori posėdį nutraukti ir laukti palankesnio laiko.

Prezidentas vėl pakartojo, kad jis nori dar šiame posėdyj pravesti pasiulymą pakelti taksus didiesiems turtuoliams.

Tuli kongresmanai buvo pasiulę kongresui rezoliuciją užbaigti liepos 23 d. Bet pasiulymas liko atmestas.

Daugelis kongresmanų norėtų baigti kongreso posėdį ir išvažiuoti atostogoms, kad nereikėtų posėdžiauti laike karščių. Bet jie kartu bijosi ir gryšti namo, nes numato, kad ten jiems bus dar karščiau, jei sugryš nepriėmę populiarį prezidento pasiulymą pakelti taksus didiesiems turtuoliams ir ant labai didelių palikimų.

Todel kongresmanai dabar ruošiasi posėdžiauti per visą vasarą ir gal rudenį iki bus priimtas visas prezidento numatytas legislatyvis programas.

Prašė rykščių, bet gavo kalėjimą

BALTIMORE, Md., l. 17. — Suskurdęs Herman Hickman, 28 m., tėvas dviejų vaikų, liko pasodintas kalėjiman del negalėjimo užsimokėti $25 pabaudos už nederamą elgimąsi. Jis prašė teisėjo įkirsti jam 40 rykščių, bet nesodinti kalėjiman. Tečiaus teisėjas jo prašymą atsisakė patenkinti

Armija nori 600 lėktuvų

WASHINGTON, liepos 17.—Administracija planuoja pasiulyti kongresui skubiai paskirti pinigus nupirkti armijai dar 60 ar 800 lėktuvų. Dabar armija turi 1,000 lėktuvų.

ORAS

Chicagai ir apylinkei federalio oro biuras šiai dienai pranašauja:

Nepastovus, galbut lietus; vėsiau į vakarą.

Saulė teka 5:29, leidžiasi 8:-23.

Kaip siunčiamos telegramos kongresmanus paveikti

Kongresui svarstant holding kompanijų bilių, protesto telegramos buvo siunčiamos be jokios siuntėjų žinios

WASHINGTON, liepos 17.—Senato komitetui, kuris tyrinėja lobby veikimą kongresui svarstant visuomenės aptarnavimo holding kompanijų bilių, šiandie liudijo viena graži telegrafistė iš Warren, Pa.

Ji paliudijo, kad Associated Gas and Electric Co. bonų pardavėjas Fisher išsiuntė iš to miesetlio apie 200 protesto telegramų kongresmanams.

Parašus toms telegramoms paėmė tiesiai iš miesto gyventojų sąrašo, visai neatsiklausęs jų sutikimo.

Tas pats dėjosi ir kituose miestuose.

Tą paliudijo ir vienas "pasirašiusių" po viena tokių telegramų. Jis sužinojo apie "savo" telegramą gavęs iš kongresmano laišką. Jis sako, kad jokios telegramos nesiuntęs, o jei kas pasiuntė, tai tą padarė be jo sutikimo ir žinios.

9 angliakasiai uždaryti kasykloj; galbut žuvę

VAN LEAR, Ky., liepos 17.—Gaso eksplozija vietos kasykloj uždarė devynius angliakasius. Be to trys angliakasiai liko sužeisti, bet jiems pasisekė išsigauti iš kasyklos.

Manoma, kad uždarytieji angliakasiai jau visi yra žuvę. Kilęs prie įėjimo į kasyklą gaisras neleidžia į kasyklą įeiti gelbėtojams.

14 žmonių sužeista traukinio nelaimėj

UPPER SANDUSKY, O., l. 17.—Greitasis Pennsylvania linijos traukinys, ėjęs iš Washingtono į Chicago, pačiame mieste kryžkelėj užgavo didelį troką su traileriu ir nušoko nuo bėgių.

Garvežys su tenderiu atsikabino nuo kitų vagonų ir pasileido važiuoti didžiąja gatve iki apvirto ir eksplodavo. Kiti vagonai irgi nušoko nuo bėgių ir nusirito iki atsimušė į tavorinį traukinį. Du vagonai apvirto.

Nelaimėj 14 žmonių liko sužeista. Nuostoliai irgi yra dideli.

Išnaujo teis ex-gub. Langer

FARGO, N. D., l. 17. —Federalinis teismas įsakė išnaujo stoti teisman ex-gubernatoriui Langer ir jo politiniams sebrams už politinę korupciją. Jis pirmiau buvo nuteistas, bet augštesnis teismas atmainė nuosprendį ir įsakė naują bylos nagrinėjimą. Delei to nuteisimo gub. Langer ir savo vietą prarado.

SIEKIASI NAUJO IŠTVERMĖS REKORDO

Peoria, Ill., lakunai, kurie tik laukia patogaus oro, kad keltis savo lėktuvu ir bandyti sumušti nesenai brolių Key nustatytą virš 553 val. ištvermės rekordą. Jie ruošiasi išbuti ore virš mėnesio laiko.

Ką turėtų svarstyti Pasaulio Lietuvių Kongresas

"Buvau 100 nuošimčių tautininkas, dirbau per 20 metų, kaipo veikėjas, 500 dol. sukišau į bendroves. Tai visa, ką per 10 metų sunkiai dirbdamas buvau sutaupęs. Aukavau ir kitus raginau. O parvykęs Lietuvon, penkti metai sėdžiu be darbo".

Taip rašo buvęs amerikietis A. Kurklinskas.

Skait. "Naujienų" 4 pusl.

Žmogvagio Waley žmona nuteista 20 metų kalėjiman

TACOMA, Wash., liepos 17—Mrs. Margaret Waley, 19 m., žmona žmogvagio Harmon Waley, 24 m., kuris buvo pastvėręs 9 metų vaiką George Yeyerhaeuser ir išreikalavęs $200,000 išpirkimo, liko nuteista 20 metų kalėjimo už prisidėjimą prie tos žmogvagystės. Ji teisinosi, kad ji nieko apie ruošiamą žmogvagystę nežinojusi ir sužinojusi apie ją tik tada, kada vaikas jau buvo pagrobtas. Tada jai nieko kito neliko daryti, kaip buti su savo vyru, kad nelikti jo išdavike.

Kalėti ji turės federaliniame moterų kalėjime—ukyj Milan, Mich.

Jos vyras, kuris prisipažino prie kaltės, jau pirmiau liko nuteistas 45 metams kalėjiman.

Valdžia atgavo veik visą jų gautą dalį išpirkimo pinigų.

Ežeras išmetė tris skenduolius

CHICAGO.— Prie 102 gatvės maudyklių ežeras išmetė lavonus trijų žmonių, kurie prigėrė pereitą sekmadienį. Tai Carlson, Siens ir Brongraver, visi iš South Chicago.

Visi trys anksti sekmadienio ryte pasisamdė valtį ir išplaukė į ežerą žuvauti. Bet daugiau nebesugryžo. Vakare buvo rasta jų pluduriuojanti valtis, bet tik dabar ežeras išmetė jų lavonus.

Įstatymai neleidžia Abysinijai verbuoti kareivius

WASHINGTON, liepos 17.—Daugely miestų prasidėjo Amerikos negrų verbavimas Abysinijos kariuomenėn, "kad išgelbėti tėvynę Ethiopia", nors abysiniečiai nėra negrai ir žiuri į negrus kaipo į daug žemesnę rasę.

Tečiaus tam verbavimui pastojo kelią valstybės departamentas, kuris surado senus įstatymus, draudžiančius amerikiečiams stoti svetimos valstybės kariuomenėn ir grumoja didelėmis bausmėmis (3 metai kalėjimo ir $10,000 pabaudos).

Kelias į garbę

HOLLYWOOD, Cal., l. 17.—Kelias į garbę yra labai vargingas ir tankiai baigiasi keliu į amžinastį. Tą patyrė ir Julia A. Graham, 22 m. Ji buvo savo kaimo dainininkė, gabi vaidintoja ir prieš kelis metus atvažiavo į čia užkariauti mėvius ir iškilti į žvaigždes. Tečiaus kelias į žvaigždes pasirodė sunkesnis už jos jėgas ir šiandie ji yra negyva, pati nusišovusi.

Eksplozija dirbtuvėj

OKLAHOMA CITY, Okla., l. 17.—20 darbininkų liko sužeista, trys jų sunkiai, eksplozijoj Wilson & Co. skerdyklose. Eksplozija ištiko dirbtuvės valgyklos virtuvėj, galbut del prakiurusių gaso pervadų.

Vyras išlaikė savo žmoną užrakintą penkis metus

Kada policija ją išliuosavo iš jos vyro kalėjimo, ji svėrė tik 65 svarus

PHILADELPHIA, Pa., liepos 17.—Detektyvai įsilaužė į vienus namus ir rado antrame augšte kambaryje užrakintą 48 metų moterį, kurią vyras tame kambaryje—kalėjime laike jau penkis metus.

Moteris svėrė mažiau 65 svarų. Kambary rasta tik kėdė, puodukas vandens ir kibiras. Rankose nelaiminga moteris turėjo tik du šmotelius duonos. Ji išrodė į 85 m. senutę ir buvo tiek silpna, kad negalėjo paeiti.

Jos vyras Wiliam Van Cleve, 58 m., langų plovėjas ir jo sesuo Catherine tapo areštuoti už neteisėtą kalinimą moteries.

Įkalintoji žmona sakosi nebandžiusi pabėgti delto, kad ji buvo perdaug nusilpusi ir neturėjusi kur eiti. Paklausta kadel ją vyras įkalino, ji atsakė:

"Jis sakė, kad aš esu nešvari; kad jis nevalgysiąs mano pagaminto maisto".

Tėvas pašalintas iš darbo; šeimyna pikietuoja

NEW YORK, liepos 17. — Visa Holstrom šeimyna iš penkių žmonių, įskaitant ir mažus kudikius, pikietuoja gatvekarių kompanijos raštinę ir sakosi pikietuosią tol, kal jų tėvas bus sugrąžintas į darbą. Tėvas išdirbo gatvekarių kompanijai 7 metus, bet liko pašalintas iš darbo kai prisirašė prie unijos.

MEXICO CITY, l. 17.—Majštininkų vadas ir trys jo sekėjai liko užmušti susirėmime su kavalerija Jalisco valstijoj.

SAN FRANCISCO, Cal., l. 17.—Du vietos advokatai prigėrė įlankoj pro šalį plaukusio laivo bangoms apvertus jų buorinę valtį. Du kiti išsigelbėjo.

Laura Ingalls

Pirmoji moteris lakunė, perskridusi skersai kontinentą iš rytų į vakarus be sustojimo (iš New Yorko į Los Angeles), bet užsimoto greitumo rekordo nepasisekė nustatyti, nors ji turėjo naują $40,000 lėktuvą.

Vėl žemės drebėjimas Japonijoje

TOKIO, l. 17. — 35 žmonės liko užmušti ir 108 sunkiai sužeisti žemės drebėjime Formosa saloj. Šimtai namų liko sugriauta.

49 žmonės žuvo, sako kita žinia

TAIHOKU, Farmosa, liepos 17.—49 žmonės žuvo ir 144 liko sužeisti šioj saloj ištikusiame žemės drebėjime. 224 namai liko sugriauti.

Tai jau antras žemės drebėjimas šioj saloj. Pirmesniame žemės drebėjime, kuris ištiko balandžio 21 d. žuvo 3,000 žmonių.

Iš Chinijos upės išgriebta 14,000 lavonų

HANKOW, l. 17. —Gautomis iš Tienmen, Hopeh provincijoj, neoficialėmis žiniomis, jau 14,000 lavonų išgriebta iš patvynusios Han upės.

4,000 žmonių, kurie buvo pasislėpę medžių viršunėse, liko išgelbėti.

Rusai bandys skristi į Ameriką per šiaurės polių

MASKVA, liepos 17. —Trys rusai lakunai, kuriems vadovauja lenkas Zigmas Levanevski, du metai atgal išgelbėjęs Siberijos sniego tyruose Amerikos lakuną Mattern, ruošiasi skristi be sustojimo iš Maskvos į San Francisco. Jie mano skristi per šiaurinį polių, nes tai butų trumpiausias kelias.

Vėl religinės riaušės šiaurinėj Airijoj

BELFAST, liepos 17. —Religinės riaušės, kurios prasidėjo kelios dienos atgal katalikams airiams puolus protestonų šventę ir du žmones nukovus ir daugelį sužeidus, vis dar tebesitęsia. Riaušės atsinaujino vakar katalikams iš pasalų šovus į nukautųjų laidotuvių eiseną. Ištikusiame susirėmime 20 žmonių liko sužeista ir 15 areštuota. Buvo ir keli padegimai.

Vatikanas protestuoja prieš nacius

VATIKANAS, liepos 17. — Vatikanas pasiuntė Vokietijai aštrią notą, protestuojančią prieš nacių laužymą konkordato sterilizuojant katalikus, trukdant katalikų organizacijų veikimą ir suvaržant katalikų spaudos laisvę.

8 mirė nuo karščių

LOS ANGELES, l. 17. — Pietvakarinės valstijos susilaukė naujos karščių bangos ir Cal., Arizona valst ir palei Meksikos sieną mažiausia 8 žmonės mirė nuo karščių.

HOLLYWOOD, Cal., l. 16.—Jau antras paslaptingas gaisras laike mėnesio laiko kilo RKO studio-dvare, 15 mylių atstume nuo čia. Sudegė dekoracijų trobėsis. Sužeistų nėra.

Francija stveriasi griežtų ekonomiju franko palaikymui

Nukapos valdininkų algas, pakels taksus ant stambiųjų pajamų, stengsis nupiginti pragyvenimą

PARYŽIUS, liepos 17. —Premiero Laval valdžia, einant jai parlamento suteiktomis diktatoriškomis galiomis, paskelbė, visą eilę dekretų, kurie rodo kokiais budais ji bandys gelbėti nuolatos vis labiau smunkantį franką ir neprileisti jo visiško susmukimo.

Kabinetas priėmė viso 28 dekretus, kurių keli jau tapo paskelbti. Jie parodė Laval drąsą ir nepaisymą susilaukti griežtos opozicijos, bile tik pasisektų išgelbėti franką ir išlaikyti jį ant aukso pagrindo.

Valdžia vyriausia yra susirupinusi sumažinti deficitą, kuris šiemet sieks, kaip numatoma, mažiausia 11,000,000,000 frankų.

Kad padidinti šalies pajamas, dekretas pakelia taksus ant didžiųjų pajamų, taipgi karo medžiagų ir pelno iš jų pardavinėjimo.

Kad sumažinti šalies išlaidas, pravedama įvairios ekonomijos administracijoje ir tvarkyme geležinkelių. Bet didžiausį išlaidų sumažinimą duos nukapojimas nuo 8 iki 10 nuoš. algų ir pensijų valdininkams ir visiems valdžios darbininkams.

Kad žmonės ne tiek skaudžiai jaustų tą algų ir pensijų nukapojimą, valdžia prižada nupiginti duonos, anglių, gaso, nuomų ir elektros kainas 10 nuoš.

Pašelpos bedarbiams ir pensijos visiškai paliegusiems karo veteranams nėra mažinamos.

Kiti valdžios dekretai bus gal dar šįvakar paskelbti.

Nubaudė amerikietį

BERLYNAS, l. 17. — Amerikos jurininkas Wood iš New Yorko, nuo karo laivo Wyoming, turėjo praleisti naktį kalėjime ir užsimokėti naciams 50 markių (apie $20) pabaudos už tai, kad jis dryso užsistoti už mušamas Berlyno gatvėj dvi moteris.

Nenori miliono dol.

NEW YORK, l. 17.— $17,000,000 ieško paveldėtojų! Jų ieškoma jau šeši metai, bet nesurandama.

Harry Lozack, Lenkijos žydas, 20 metų atgal išvažiavo į Pietų Afriką ir ten deimantų laukuose susikrovė šį milžinišką turtą. Prieš 6 metus jis mirė, bet turtas tebėra neišdalintas, nes neatsišaukia įpėdiniai.

Kiek žinoma, tą turtą turėtų gauti šešios Montreal šeimynos ir New Yorko liejiklos darbininkas Abraham Starr, kuris turėtų gauti $1,000,000. Tečiaus jis didelio susidomėjimo tuo turtu nerodo.

"Aš atiduosiu jį savo žmonai", sako jis.

O žmona sako: "Aš gi atiduosiu jį savo vaikams ir neturtingiems draugams. Aš buvau neturtinga taip ilgą laiką, kad negalėčiau pripirasti prie tokios kruvos pinigų".

GYVI VAIZDAI IŠ LIETUVIŲ GYVENIMO VILNIUJE

(Perspauzdinta iš Musų Vilniaus)

Centralka.

Kas iš vilniečių nežino garsiosios "centralkos"! Kas joje nesėdėjo...

Centralka čia vadinami arešto namai tardomiems. Čia laiko ilgiausia — tris paras.

Kamerose, kuriose telpa 10 asmenų, sukimšta po 30 ir daugiau.

Klijentura čia įvairi: vežikai, girtuokliai, smulkųs vištvagiai, nepavojingi politiniai ir šiap per nesuspratimą patekę.

Tarp areštuotų nuolat sukinėjasi keletas šnipų, kurie suimtuosius stengiasi išprovokuoti. Tuo tikslu jie mielai leidžiasi su jais į kalbas, užmezga pažintis.

Tardyti veda į šv. Jono gatvę. Čia triskart fotografuoja, kam "reikia" ir į kaulus suduoda. Pačioj "centralkoj" panašių operacijų nedaro — pertoli girdėti.

Tarp visos cilės kitų čia tardo ir slankioja žinomas Vlniuj krimin. pol. valdininkas Piaseckis. Jis moka puikiai lietuvių (net geriau negu lenkų), rusų, gudų ir žydų kalbas.

Vargu ar yra Vilniuj lietuvis, kuris nebutų susidureęs su šiuo tipu.

Lukiškėse.

Lukiškės — pats didžiausias Vilniaus krašte kalėjimas.

Kalėjimas statytas rusų, tik lenkai paaukštino jį supantį murą, kad sunkiau butų pabėgti.

Kalėjimas perpildytas. Vienutėse, kuriose rusų laikais sėdėdavo 1 žmogus, dabar sėdi —3.

Lovos prirakintos prie sienos. Kaliniai guli žemėje, nes lovoje po tris nesutelpa.

Nuo kibiro, vadinamo "paraške", oras pirmą savaitę yra nepakenčiamas ir naujokai negali valgyti, kol pripranta prie tos atmosferos.

Už mažiausį nusižengimą: pieštuko laikymą, pažiurėjimą pro langą, kalbėjimasi laike pasivaikščiojimo, kaliniai baudžiami karceriu. Karceris—tamsus trikampis, kur kalinys turi gulėti ant grindų.

Maistas politiniams nusikaltėliams blogesnis, negu kriminalistams. Kriminalistai gauna porciją mėsos ir duonos viena riekele daugiau. Sriuba su soda. Karcery — vanduo su duona dusyk per parą.

Kamera 32.

Ant sienos užrašyta: "Čia sėdėjo prieš sušaudant Juozas Šinkunas." Apačioj išraižytas Gedimino kalno paveikslas. Ant stalo, ant lango rėmų, sienose išpiaustyta begalė Vyties ženklų, Aušros Vartų, šukių: "Mes be Vilnaus nenurimsim."

Naktį, kaip bičių avily, girdisi dundėjimas, —tai kalbasi tarp savęs kaliniai. Morzės abėcėlės pagalba. Brukšnys—dusyk tankiai suduodama, taškas — vieną sykį. Rytą, kuriuos sugavo kalbant, veda į karcerį.

Administracija kolioja ir muša kalinius dažniau negu valgyt duoda. Kartais įvyksta bado streikai. Po šešių badavimo dienų administracija maitina jėga. Badaujant vandens neduoda; jeigu lyja, kaliniai mirko marškinius ir juos išgęžę, tą vandenį geria.

Kamera 82.

Už lango pavasaris. Už lango laisvė.

Kameroj prasideda blakių ir musių viešpatavimas. Prasideda ilgos kovos dienos kalinių su įvairiais parazitais. Kas nugalės? — Abi pusės linksta leistis į kompromisus. Už sienos gudai, "Hromados" dalyviai, paskelbė generalinę parazitų likvidaciją. Tokie įniršusios kovos protarpiai labai reikalingi: kalinys tuo budu eikvoja dalį nereikalingos energijos.

Vienas tos grupės seminaristas nupliko iš nuobodumo.

Naktį girdisi džiovininko kosulys. Jis sėdi jau penkti metai ir yra nepagydomas džiovininkas. Už tuos nuopelnus jis turi lengvatą—guli kameroj vienas. Džaugiasi, kad tuoj busiąs laisvas — važiuosiąs į Rasų kapus...

Gydo visus čia vienodai, nuo reumatizmo, nuo džiovos, nuo šiltinės ir kitų ligų—tepa krutinę glicerinu, išvadina simuliantu ir vėl grąžina kameron.

Vasarą laukia visi rudens, nes nusibosta musės, blusos ir blakės; atėjus žiemai gauna daug kas reumatizmą ir vėl laukia vasaros.

Taip slenka laikas. Slenka pamažu, o, gal but, stovi vietoje, tik musų gyvenimas slenka, slenka pamažu, lyg vėžys.

Tik vienam laikas sustojo—jį rytoj pakars.

Kaliniai stengiasi užmigti, kad negirdėti vedamo karti klyksmo, o jį auštant išves... ir negrąžins.

Gerland Creekmore (apačioj), 27 m., iš Brocken Arrow, Okla., del Ora Benedict (viršuj) nušovęs mokyklos draugą.

Apygardos teisme.

Kasdien apie teismo rumus sukinėjasi lenkų šnipai. Jie užkalbinėja kaimiečius, nemokamai duoda jiems patarimų ir prašo suteikti informacijų apie priešvalstybinį veikimą kaime. Jie yra nuolatiniai "darbininkai" ir vietiniai Vilniaus gyventojai juos pažįsta.

Šiandien apygardos teismas svarsto vieną lietuvių bylą.

Įrodymai: anoniminiai laiškai ir žvalgybininko Piaseckio parodymai. Jis visai girtas, vos liežuvį apversdamas pasakoja įvairias nesąmones.

Salė pilna publikos ir šnipų. Piliečiai stebisi, kaip apygardos teismas gali klausyti girto šnipo kvailysčių.

Pertrauka.

Išeina sušilęs Piaseckis. Jis landžioja tarp kalbančiųjų lietuvių ir pradeda su jais kalbėtis lietuviškai. Jis giriasi, kad busianti lietuvių valdžia Vilniuje, jis galėsiąs dirbti jų naudai. Studentas Z. pastebi, kad tada geriau jis tegu pasiieško sausos šakos...

Piaseckis siunta. Grąsina Z. ir kitiems studentams, kad ateisiąs naktį ir areštuosiąs, o įrodymų visada jis sugebės rasti.

Po pertraukos vėl kalba Piaseckis; tik daug bjauriau koliojasi, mat, susierzinęs.

Teismas ramiai klauso gatvės leksikono, girdi, savo žmogus...

Raudonas plakatas.

Prie teismo rumų kabo raudonas plakatas.

Raudonais plakatais lenkų valdžia paskelbia sušaudytųjų pavardes.

Plakatą skaito masės praeivių. Plakatas kabo, masės plaukia ir keičiasi.

Šiandien sušaudytas Juozas Šinkunas.

Juozas Šinkunas, lietuvių gimnazijos abiturientas, turėjo vos 21 metus.

Saulei tekant nuvežė jį į Antakalnį. Baudžiamasis burys nuvyko į "mirties duobę". Užteko vienos salvės. Kariuomenės gydytojas konstatavo mirtį.

Papliupa nušvilpė Antakalnio miškais, atsimušė į Nerio krantus ir nuaidėjo į Nepr. Lietuvos pusę, į kur krito paskutinis sušaudytojo žvilgsnis...

Tą rytą buvo matyt daug ašarotų veidų...

Nuo 1931 m. iki 1933 m. Vilniaus kr. sušaudyta 126 asmens.

Kas šešias dienas vieną sušaudo. Tai okupacijos kaina.

Minios ateina ir nueina, o prie teismo rumų, Mickevičiaus gatvėj, kas šeštą dieną

— kabo naujas raudonas plakatas,
kas šeštą dieną
— žėri kruvinas skelbimas,
kas šeštą dieną
— rėkia krauju aptaškytas popiergalis...

Taip lenkai kovoja su žmonių pertekliumi.

Jonas Narbutas.

Skelbimai Naujienose duoda naudą dėlto, kad pačios Naujienos yra naudingos.

SIUSKIT PER NAUJIENAS PINIGUS LIETUVON
To prašo Lietuvos žmonės ir taip pataria Lietuvos bankai
Garsinkitės Naujienose

OLIMPIJADOS
Sportininkų ir Amerikos Legiono Dariaus-Girėno Posto
Ekskursija Lietuviu Kongresan
JOHN YUŠKA vadovaus kaipo pirmininkas ekskursijos
Didžiausiu Francuzų Linijos laivu
NORMANDIE

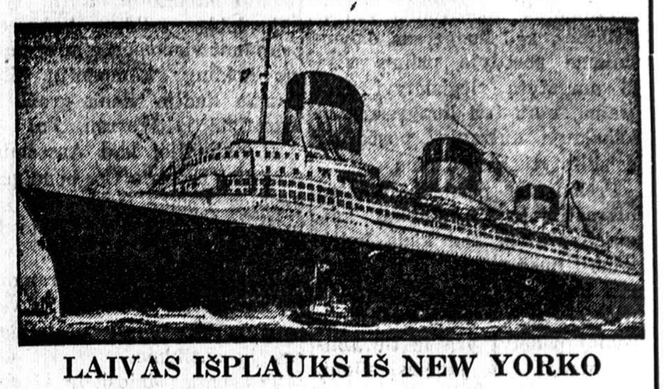

LAIVAS IŠPLAUKS IŠ NEW YORKO
Liepos 31 d., 1935
Dėl šios ekskursijos specialę sutartį su laivų kompanija padarė B. R. Pietkiewicz, nuvykęs New Yorkan. Tuojaus kreipkitės į
B. R. PIETKIEWICZ
Olimpijados Komiteto Transportacijos Pirmininkas.
Laivakorčių Agentūra.
2608 W. 47th St. Tel. Lafayette 1083

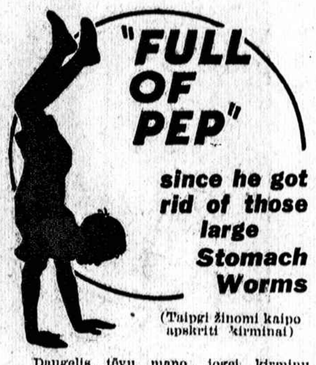

(Taipgi žinomi kaipo apskriti kirminai)

Daugelis tėvų mano, jogei kirminų daugiau jau nebėra. Bet U. S. Government sako: "Nuo 28 iki 40 iš 100 vaikų, kai kurių mokyklų grupėse, vaikai turi kirminų. Bernukai končia labiau."

Kirminų porai patenka į skilvį su lettuce, kopustais, spinakais, morkais ir geriant vandenį. Jie randasi ant musių kojų, furkaučių ir šunų.

Sekami ženklai rodo, kad vaikai gal turi kirminų: Išblyškimas, sumenkėjimas, prastas apetitas, neramumas, nuolatinis nosies krapštinėjimas, neramus sapnai, griežimas dantų miegant arba vėmimas.

Nusipirkit Jayne's Vermifuge tuojau —didžiausias butelis už pinigus. 45 milionai butelių jau išvartota. Vaikai mėgsta jas. Aptiekoriai rekomenduoja jas. Pabandykit jas.

PARDAVIMUI PAS
PLATT DRUG CO.
1801 SO. ASHLAND AVE.
Phone Canal 0330

BARGENAS NO. 1
Pardavimui Panedėlyj, Liepos 15 iki Subatos, Liepos 20
Nemalevotas baltas krėslas, kieto medžio, garantuotas. Special šią savaitę 79c

Central District Furniture Co.
3621-25 S. Halsted St.
Dabokit šią vietą musų skelbiamų savaitinių sutupymo bargenų.

Laidotuvių Direktoriai

Nariai Chicagos, Ciceros Lietuvių Laidotuvių Direktorių Asociacijos.

PATARNAVIMAS DIENĄ IR NAKTĮ.
Turime Koplyčias Visose Miesto Dalyse.

S. M. SKUDAS
718 West 18th Street Phone Monroe 3377

I. J. ZOLP
1646 West 46th Street Phones Boulevard 5203-8413

J. F. EUDEIKIS
4605-07 S. Hermitage Avenue Phones Yards 1741-1742

LACHAWICZ ir SUNŲS
2314 West 23rd Place Phones Canal 2515—Cicero 5927

J. LIULEVIČIUS
4092 Archer Avenue Phone Lafayette 3572

S. P. MAŽEIKA
3319 Lituanica Avenue Phone Yards 1138

A. MASALSKIS
3307 Lituanica Avenue Phone Boulevard 4139

A. PETKUS
1410 South 49th Court Cicero Phone Cicero 2109

J. F. RADŽIUS
668 West 18th Street Phone Canal 6174

LAIDOTUVIŲ DIREKTORIAI
JUOZAPAS
EUDEIKIS
ir TEVAS
Laidotuvių Sąlygos Lengvais Išmokėjimais
REPublic 8340
5340 So. Kedzie Avenue

AMBULANCE PATARNAVIMAS DIENĄ IR NAKTĮ
YARds 1741—1742
J. F. EUDEIKIS

ADVOKATAI

K. P. GUGIS
ADVOKATAS
Miesto ofisas—127 N. Dearborn St.
Kamb. 1431-1434—Tel. Central 4411-2
Namų ofisas—3323 So. Halsted St.
Valandos vakarais nuo 6 iki 8:30.
Tel. Boulevard 1310
Ketvirtadieniais ir Sekmadieniais—pagal sutarties.

Telephone: Boulevard 2800
JOSEPH J. GRISH
ir
Norbert Tumavick
Lietuviai Advokatai
4631 South Ashland Avenue,
Res. 6515 S. Rockwell St.
Telephone: Republic 9723.
Res. 1227 S. 50 Ave., Cicero
Telephone: Cicero 5395.

JOHN B. BORDEN
LIETUVIS ADVOKATAS
2201 W. Cermak Road (W. 22 St.)
Ofiso valandos: Kasdien nuo 9 iki 5
Vakarais: Panedėlio, Seredos ir Pėtnyčios 6 iki 9
Telefonas Canal 1175
Namai: 6459 S. Rockwell Street
Telefonas Republic 9600

AKUŠERĖS

Mrs. Anelia K. Jarusz

Physical Therapy and Midwife
6630 S. Western Ave., 2nd floor
Hemlock 9252
Patarnauju prie gimdymo namuose ar ligoninėse, duodu massage electric treatment ir magnetic blankets ir tt
Moterims ir merginoms patarimai dovanai.

AKIU SPECIALISTAI

DR. G. SERNER
LIETUVIS
Tel. Yards 1829

Pritaiko Akinius Kreivas Akis Ištaiso.
Ofisas ir Akinių Dirbtuvė
756 West 35th St.
kampas Halsted St.
Valandos uo 10—4, nuo 6 iki 8
Nedėliomis nuo 10 iki 12 val. diena.

DR. VAITUSH, OPT.
LIETUVIS
Optometrically Akių Specialistas.
Palengvins akių įtempimą, kuris esti priežastimi galvos skaudėjimo, svaigimo, akių aptemimo, nervuotumo, skaudamą akių karštį, atitaiso trumparegystę ir toliregystę. Prirengia teisingai akinius. Visuose atsitikimuose egzaminavimas daromas su elektra, parodančia mažiausias klaidar. Speciali atyda atkreipiam į mokyklos vaikus. Kreivos akys atitaisomos. Valandos nuo 10 iki 8 v. Nedėliej nuo 10 iki 12.
Daugely atsitikimų akys atitaisomos be akinių. Kainos pigiau kaip pirmiau.
4712 South Ashland Av.
Phone Boulevard 7589

GYDYTOJAI IR DENTISTAI

LIETUVIAI — LIETUVIAI
Amerikos Lietuvių Daktarų Draugijos Nariai

A. Montvid, M. D.
West Town State Bank Bldg.
2400 West Madison Street
Val. 1 iki 3 po pietų, 6 iki 8 vak.
Tel. Seeley 7330
Namų telefonas Brunswick 0597

Dr. V. A. Šimkus
GYDYTOJAS IR CHIRURGAS
Valandos nuo 2 iki 4 ir nuo 7 iki 9 val., Nedėliomis nuo 10 iki 12
3343 South Halsted St.
Tel. Boulevard 1401

Ofiso Tel. Boulevard 5913
Rez. Tel. Victory 2343
Dr. Bertash
756 West 35th St.
Cor. of 35th and Halsted Sts.
Ofiso valandos nuo 1-3 nuo 6:30-8:30
Nedėliomis pagal sutartį.

Phone Canal 6122
Dr. S. Biežis
GYDYTOJAS IR CHIRURGAS
2201 West 22nd Street
Valandos: nuo 1—3 ir 7—8
Seredomis ir nedėl. pagal sutartį
Rez. 6631 So. California Avenue
Telefonas Republic 7868

A.L.Davidonis, M.D.
4910 S. Michigan Ave.
Tel. Kenwood 5107
VALANDOS:
nuo 9 iki 11 valandai ryte
nuo 6 iki 8 valandai vakare.
Apart šventadienio ir ketvirtadienio.

Tel. Ofice Wentworth 6330
Rez. Hyde Park 3895
Dr. Susanna Slakis
Moterų ir vaikų ligų gydytoja
6900 So. Halsted St.
Valandos 1—4 po pietų, 7—8 val. vak.
išskyrus seredomis ir subatomis

Phone Boulevard 7042
Dr. C. Z. Vezelis
Dentistas
4645 So. Ashland Ave.
arti 47th Street
Valandos nuo 9 iki 8 vakare.
Seredoj pagal sutartį.

Dr. Strikol'is
Gydytojas ir Chirurgas
Ofisas 4645 So. ASHLAND AVE.
Ofiso val.: Nuo 2 iki 4 ir nuo 6 iki 8 vak. Nedėlioj pagal sutarimą
Ofiso Tel.: Boulevard 7820
Namų Tel. Prospect 1930

Dr. T. Dundulis
GYDYTOJAS IR CHIRURGAS
4157 ARCHER AVENUE
Telefonas Virginia 0036
Ofiso valandos nuo 2-4 ir nuo 6-8 v. v. Nedėlioj pagal sutartį

DR. J. E. SIEDLINSKIS
Gydytojas ir Chirurgas
DR. V. E. SIEDLINSKIS
GAS DENTISTAS X-RAY
4143 ARCHER AV., Cor. Francisco
Tel. office Laf. 3650; res. Virg. 0669

Dr. C. K. Kliauga
Dentistas
Valandos nuo 9-9
2420 West Marquette Road
arti Western Ave. Hemlock 7828

Dr. A. J. Manikas
GYDYTOJAS IR CHIRURGAS
Ofisas ir Rezidencija:
2519 West 43rd St.
VALANDOS: Nuo 9 iki 10 ryto, nuo 1 iki 3 po piet, nuo 6 iki 8:30 vak. kasdien. Nedėliomis nuo 11 iki 1 p.p.
Tel. LAFAYETTE 3061.

Kiti Lietuviai Daktarai.
Dr. Margeris
3325 So. Halsted St.
Valandos: nuo 10 r. iki 2 po pietų ir nuo 6 iki 8 vakaro.
Šventadieniais nuo 10 iki 12
Phone Boulevard 8483

Tel. Boulevard 5914 Diena ir Nakt
Ofiso Valandos nuo 2 iki 4, nuo 7 iki 8:30 v. Nedėl. nuo 10 iki 12 a. m
Dr. S. Naikelis
GYDYTOJAS IR CHIRURGAS
Ofisas ir Rezidencija
3335 So. Halsted St.
CHICAGO, ILL.

KITATAUČIAI

Dr. Herzman
IŠ RUSIJOS
Gerai lietuviams žinomas per 30 metus kaipo patyręs gydytojas chirurgas ir akušeris.
Gydo staigias ir chroniškas ligas, vyrų, moterų ir vaikų pagal naujausius metodus X-Ray ir kitokius elektros prietaisus.
Ofisas ir Laboratorija:
1034 W. 18th St., netoli Morgan St
Valandos nuo 10—12 pietų ir nuo 6 iki 7:30 val. vakare.
Tel. Canal 3110
Rezidencijos telefonai:
Hyde Park 6755 ar Central 7464

Dr. Charles Segal
OFISAS
4729 So. Ashland Ave.
2 lubos
CHICAGO, ILL.
OFISO VALANDOS:
Nuo 10 iki 12 val. ryto, nuo 2 iki 4 val. po pietų ir nuo 7 iki 8:30 val. vakaro. Nedėliomis nuo 10 iki 12 valandai diena.
Phone MIDWAY 2880

Telefonas Yards 0994
Dr. Maurice Kahn
4631 South Ashland Avenue
Ofiso valandos:
Nuo 10 iki 12 diena, 2 iki 8 po pietų 7 iki 8 val. Nedėl. nuo 10 iki 12
Rez. Telephone Plaza 2400

Ofiso Tel. Calumet 6893
Rez. Tel. Drexel 9191
Dr. A. A. Roth
Rusas Gydytojas ir Chirurgas
Moterišku, Vyrišku, Vaikų ir visų chroniškų ligų.
Ofisas 3102 So. Halsted St.
arti 31st Street.
Valandos: 2—4, 7—9 val. vak. Nedėliomis ir šventadieniais 10—12 diena.

Dr J. Shinglman
Praktikuoja 25 metai
Reumatizmas ir širdies ligos jo specialybė
Valandos 11-12 A.M. 2-4, 7-8 P.M.
Gyvenimo vieta
1638 So. 50 Ave.
Phone Cicero 3656
Office 4930 W. 13 St.
Cicero 49

Lietuvos Naujienos

Pirmoji žemetvarkos ir melioracijos paroda Kaune

Prieš Didįjį karą Lietuvoje žmonės daugiausia gyveno atskirais kaimais, o žemę valdė siaurais rėžiais. Toks nuosavybės valdymo buvo didžiausia kliutimi Lietuvos žemės ukio kulturai. Be to, žemės valdymas rėžiais ukininkams sudarydavo labai daug sunkumų. Ir javų derlius rėžiuose budavo daug mažesnis, nes visur išmėtytus mažus sklypus budavo sunku išdirbti, įtręšti.

Tiesa, ir prieš karą Lietuvoje jau buvo kai kur vykdomi žemės pertvarkymo darbai. Tačiau į juos nebuvo kreipiamas rimtas dėmesys, nes tais laikais sunkiu ukininkų gyvenimu niekas nesirupino. Didesni žemės tvarkymo darbai Lietuvoje prasidėjo tik po 1919 metų. Pamažu jie išaugo į didelius žemėtvarkos darbus, kurie ligšiol iš pagrindų pakeitė Lietuvos išorinę išvaizdą. Šiuos darbus visuomenei parodyti, Kaune suruošta pirmoji Lietuvoje geodezijos, žemėtvarkos ir melioracijos paroda.

Pirmiausia parodoje į akis krinta žemės reformos vykdymo darbai. Kaip žinome, žemės reforma valstybės naudai buvo pradėta vykdyti jau 1919 metais. *Žemės iš dvarininkų buvo nusavinta* 1,229.075 *hektarai.*

Nusavinta žemė buvo išdalinta Lietuvos kariuomenės kurėjams — savanoriams, kariams, mažažemiams ir bežemiams. Iš tų 1,229.075 hektarai buvo *sudaryta* 37,728 *nauji ukiai. Daugiausia nusavintos žemės teko buvusiems dvarų kumečiams ir darbininkams.* Jų 27,307 jau aprupinti žeme. Visi jie bendrai gavo 249,170 hektarų žemės. Toliau eina mažažemiai. Iš jų 24.830 asmenų gavo 86,000 hektarų žemės ukiams padidinti. Lietuvos kariuomenės kurėjams-savanoriams, kurie savo kraują liejo kovos laukuose su Lietuvos nepriklausomybės priešais, buvo atiduota 104,210 hektarų žemės. Iš viso *ligšiol žeme aprupinta* 10,420 *savanorių.* Šiuo metu Lietuvoje iš dvarų nusavinta žemė jau baigiama išdalinti savanoriams, mažažemiams ir bežemiams. Tuo budu, Lietuvoje žemės reforma jau eina prie galo.

Nemažesnis darbas yra atliktas ir kaimų išskirstyme į viensėdžius. 1919-1934 metų laikotarpy buvo *viensėdžiais išskirstyta* 4,485 *kaimai su* 103,100 ukių. Visi šie ukiai bendrai turi 1,159,300 hektarų žemės. Kaimų išskirstymui į vienkiemius, arba ukininko valdytų žemės rėžių suvedimas į vieną vietą, ir ateity dar reikalauja gana daug darbo. Dar *reikia į vienkiemius išskirstyti* 5,121 *kaimas su* 807,200 hektarų žemės. Tai, žinoma, užtruks dar keletą metų.

Greta to, Lietuvoje eina ir žemės atkariavimas nuo vandens, tai šlapių žemių sausinimas. Nusausinimo Lietuvoje reikalingi beveik 75% ariamos žemės, kas sudaro 1,977.022 hektarus, 50% miškų arba 443,000 hektarų, 75% ganyklų arba 484,000 hektarų, 75% pievų arba 572,000 hektarų ir 50% kitos žemės, kas sudaro 318,000 hektarų. Gera dalis šių plotų nuo vandens jau atkariauta. Prieš karą atvirais grioviais nusausinta tik 17,650 hektarų žemės. Gi nuo 1919 metų ligšiol atvirais grioviais nusausinta jau 297,650 hektarų žemės. Išleido 31,527,000 litų. Drenažu ligšiol nusausinta 5,605 hektarai žemės. Šiam darbui išleista 2,242,600 litų. Žinoma, dar daug žemės teks nuo vandens atkariauti. Ir tai užtruks apie 15-20 metų. Tačiau, kai bus baigti visi žemės pertvarkymo ir nusausinimo darbai, Lietuvos žemės ukio kultura daug smarkiau kils. Jau ir dabar *išskirstytuose kaimuose ir nusausintuose plotuose visai kitokia išorinė išvaizda: statomi nauji, gražūs, sveiki trobėsiai, užveisiami sodai, kulturinami daržai.* nusausintuose plotuose visų javų derlius ir jų rūšis labai didėja. *Javų derlius padidėjo nuo* 40% *ligi* 120%.

Visus žemės tvarkymo darbus Lietuvoje dirba 225 matininkai, o nusausinimą vykdo 154 kulturtechnikai. Tai jau visi pačios Lietuvos paruošti specialistai. Tsb.

17 metų vyruką nubaudė 15 metų s. d. kalėjimo už tėvo nušovimą

Panevėžio apygardos teismas nagrinėjo gan retą bylą, kurioje buvo kaltinamas 17 metų vyrukas Juozas Strigunas, 1934 met. spalių mėn. 10 d. iš medžioklinio šautuvo pro langą nušovęs savo tėvą Viktorą Striguną. Teismas jauną žmogžudį nubaudė s. d. kalėjimu iki gyvos galvos, tačiau kaipo nepilnamečiui bausmę sumažino iki 15 metų s. d. kalėjimo. Teisiamasis kaltu prisipažino ir aiškinosi šovęs tėvą dėl to, kad šis jo neapkentęs. (r)

Kauno miesto savivaldybė nori išlyginti savo skolas

Švietimo ministerija perėmė iš miesto savivaldybės apie 8 ha ąžuolyno žemės stadijonui įrengti. Be to, šviet. min. perima ir miesto sodną. Tą žemę savivaldybės sklypams įvertinti komisija įkainiojo apie 10 mil. lt. Kadangi miesto savivaldybė yra valst. iždui skolinga, tai savivaldybė nori skolas su valstybės iždu subalansuoti ir jei tai pavyktų, tai miestas liktų kaip ir be skolų. Burmistras prašė finansų ministerį paskirti komisiją atsiskaitymams sutvarkyti.

L. A. K. tikrųjų narių nepaprastas visuotinis susirinkimas

Š. m. birželio mėn. 14 d. 17 val. L. A. K. pirmininkas kviečia nepaprastą visuotinį L. A. K. tikrųjų narių susirinkimą transatlantinio lak. ltn. F. Vaitkaus atskridimo reikalams aptarti. Susirinkimas įvyks L. A. K. patalpose, Maironio g. 14 (prieš Lietuvos Banką), Kaune. Apie įvykstantį susirinkimą kiekvienam nariui atskirai pranešta nebus.

Baigia įrengti gražią sanatoriją vaikams

Draugijos kovai su tuberkulioze Kėdainių skyrius, netoli Kėdainių, Babėnų šile baigia įrengti gražią sanatoriją silpnučių plaučių vaikams, kurioje galės tilpti apie 50 vaikų. Dabar jau baigiami vidaus įrengimo darbai ir sanatorija greit bus atidaryta. Nesenai šią sanatoriją aplankė ir susipažino su baigiamaisiais jos darbais draug. kovai su tuberkulioze centro valdybos pirmininkas dr. K. Grinius, susisiekimo ministeris p. Stanišauskis, dr. Laurinavičius, dr. Šidlauskas ir p. J. Šileikaitė. (r)

Naudokis proga...

Biržuos dažnai pritrūksta krautuvėse gyvenimui reikalingiausių prekių. Prieš Sekmines truko cukraus. Prekybininkai skundžiasi: urmininkai turį lyg ir monopolio teises. Ir žemės ukio d-ja nesirupinanti pristatyti laiku. Kartu stokojančiai prekei tokiais atsitikimais pakeliama kaina. (kor.)

Didelis gaisras netoli Pasvalio

Sudegė 7 dviejų ukininkų triobesiai

Prieš Sekminių šventes, Biržų apskr. apie porą kilometrų nuo Pasvalio esančiam Aukštikalnių kaime buvo kilęs didelis gaisras, kurio metu sudegė dviejų ukininkų: Zarembos ir Velžio 7 triobesiai. Nuostolių padaryta apie 20,000 lt. Gaisro priežastis tuo tarpu aiškiai nežinoma.

Kilus gaisrui tuojau buvo šauktasi Pasvalio ugniagesių pagalbos, tačiau nieko gero iš to šaukimosi neišėjo, nes iš Pasvalio, kuris yra tik už dviejų kilometrų nuo Aukštikalnių kaimo, ugniagesiai teatvyko tik po valandos laiko, kaip gaisras prasidėjo. (r)

Kas rupinsis žmogumi?

Biržai — kurortinė vieta. Nuo šių metų Biržų ežeras perėjo miesto savivaldybės žinion. Rezultatas — pakeltas mokestis už valčių leidimus ir žadama uždrausti gyventojams išlipti ežero salose, kurios iki šiol buvo vienintelė patogi vieta maudytis ir imti saulės vonias, nes ežero pakraščių maudyklės nepatogios ir jas sutvarkyti niekas ikišiol nesirupino. Miesto tarybos posėdy burmistras pageidavęs ežero užveisti daugiau laukinių ančių, o žmonės tam kliudą. (kor.)

Golden Grains Distilled in
CENTURY
Dry GIN

Nėra jokios misterijos apie pirmenybę šios gardžios gin. The great Century Distillery vien tik ima iš gamtos geriausio, ką ji gali duoti. Sujungkit visus gamtoje gaunamus geriausius grudus su distiliavimo procesu, kuris yra žinomas ir geriausias visame pasaulyje, pasekmės visuomet yra geros... jųs visada gausite geriausį produktą, neabejotiną, taip, kaip auštančią dieną. Jei norėsit geros gin, reikalaukit CENTURY ir jųs gausit ją!

CRESTWOOD DRY GIN
A CENTURY PRODUCT
AT A POPULAR PRICE

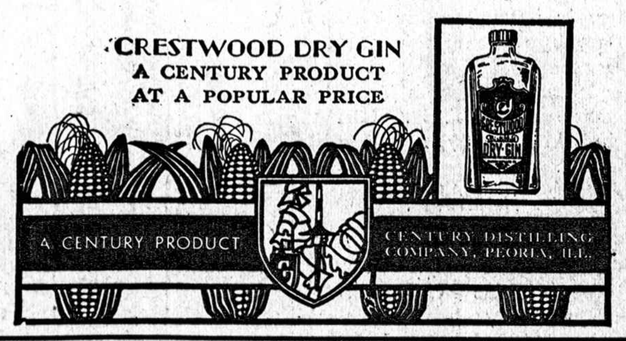

Rusiška ir Turkiška Pirtis
DOUGLAS BATHS
3514-16 W. ROOSEVELT ROAD
arti St. Louis Av. Tel. Kedzie 8902
Vanos, lietaus ir druskos vanos, swimming pool.
Rusiška ir turkiška pirtis
Moterims seredomis iki 7 v. v.

JOHN P. EWALD
LOANS and INSURANCE
Teiga reikalaujį pinigų ant Pirmo Morgičio, arba apdraudos nuo ugnies, vėjo, etc., atsišaukit
840 West 33rd Street
TELEFONAS: YARds 2790 arba 2791
KEISTUČIO SKOLINIMO IR BŪDAVOJIMO B-VĖS
RAŠTINĖJE

GRAŽUOLĖS-KANDIDATĖS į "MISS NAUJIENOS 1935"

IDA KAIRIS

F. ŽVIRBLIS

MARY PESKER

M. MITCHEL

RUTA KARTANAS

E. RENTAUSKAS

NAUJIENŲ DIDYSIS PIKNIKAS

IR GRAŽUOLIŲ KONTESTAS

BIRUTĖS DARŽE

NEDĖLIOJ,

Rugpiučio-August 4, 1935

GRAŽUOLĖMS BUS DUOTOS TRYS DOVANOS:

PIRMA DOVANA — $50.00. ANTRA DOVANA — $25.00.
TREČIA DOVANA — $10.00.

Visos gražuolės-kandidatės bus iškilmingai ir maloniai priimtos. Tukstančiai susirinkusių žmonių turės progą pasigerėti Lietuvaitėmis-Gražuolėmis. Ir dalyvauti išrinkime "MISS NAUJIENOS 1935."

KUPONAS

Gerbiamieji: — Aš noru buti kandidatė į "Miss Naujienos 1935"
ČIA PRISIUNČIU SAVO FOTOGRAFIJĄ.

Vardas ir pavardė .....

Adresas .....

Miestas .....

Mano amžius .....

NAUJIENOS

The Lithuanian Daily News
Published Daily Except Sunday by
The Lithuanian News Pub., Co., Inc.
1739 South Halsted Street
Telephone CANal 8500

Subscription Rates:
$8.00 per year in Canada
$7.00 per year outside of Chicago
$8.00 per year in Chicago
3c per copy.

Entered as Second Class Matter March 7th 1914 at the Post Office of Chicago, Ill, under the act of March 3rd 1879.

Naujienos eina kasdien, išskiriant sekmadienius. Leidžia Naujienų Bendrovė, 1739 S. Halsted St., Chicago, Ill. Telefonas Canal 8500.

Užsakymo kaina:

Chicagoje — paštu:	
Metams	$8.00
Pusei metų	4.00
Trims mėnesiams	2.00
Dviem mėnesiams	1.50
Vienam mėnesiui	.75
Chicagoj per išnešiotojus:	
Viena kopija	3c
Savaitei	18c
Mėnesiui	75c
Suvienytose Valstijose, ne Chicagoj, paštu:	
Metams	$7.00
Pusei metų	3.50
Trims mėnesiams	1.75
Dviem mėnesiams	1.25
Vienam mėnesiui	75c
Lietuvon ir kitur užsieniuose (Atpiginta)	
Metams	$8.00
Pusei metų	4.00
Trims mėnesiams	2.50

Pinigus reikia siųsti pašto Money Orderiu kartu su užsakymu.

TEISMO SMUGIAI NAUJAJAI DALYBAI.

Šios šalies turtingieji ir galingieji naudoja teismą, kaipo ginklą prieš Roosevelto "naująją dalybą". Vyriausias krašto teismas sudavė pirmą didelį smugį Roosevelto politikai, nuspręsdamas, kad NRA neturi konstitucinės teisės reguliuoti darbo sąlygas ir kainas pramonėje. Dabar kiti federaliniai teismai smarkiai uždrožė kitom dviem "naujosios dalybos" šakom: PWA ir AAA.

Federalinis apeliacijos teismas Cincinnati apygardoje nutarė, kad PWA neturi teisės griauti Louisville miesto biednuomenės distrikte lindynes (slums), kurių vietoje valdžia ketino statyti švarias rezidencijas darbininkams. O tokia pat teismo įstaiga Bostone pripažino, kad AAA eina prieš federalinę konstituciją, imdama vadinamus "processing" mokesčius nuo žaliavų (vatos ir t.t.).

Jeigu Rooseveltas ir jo šalininkai butų griežtai nusistatę vykinti savo reformas, tai jie pradėtų kovą už tai, kad prie Jungtinių Valstijų konstitucijos butų pridėta pataisa, draudžianti teismams anuliuoti (naikinti) kongreso išleistus įstatymus. Prezidentas, iš tiesų, jau žadėjo tokios pataisos reikalauti, bet iki šiol dar nereikalavo.

RUSIJOS DARBININKO UŽDARBIS.

Klausimas, kiek uždirba sovietų Rusijos darbininkas, buvo ne kartą gvildenamas įvairiuose laikraščiuose. Neperseniai teko jį dvejetą kartų paliesti "Naujienose", kuomet musų "ščyrųjų" komunistų spauda ėmė dėti savo korespondentų laiškus iš Rusijos, stengdamasi įtikinti publiką, kad darbininkų buklė sovietuose esanti daug geresnė, negu kapitalizmo šalyse.

Skaitytojai atsimena, kaip mes nurodėme, kad amerikiečiams pučia dumus į akis Juozas Šukys, kurio optimistišką bolševikų "rojaus" aprašymą įdėjo "Laisvė". Mes tuomet pastebėjome, kad, viena, Šukys turi įvairių komisariškų privilegijų, kurių neturi paprasti Rusijos proletarai; antra, kad jisai, minėdamas šimtus rublių, kaipo mėnesinį darbininko uždarbį, nepasako nei kiek tie rubliai verti, nei kokios yra prekių kainos sovietuose.

Šituos klausimus nušviečia Chicagos Daily News korespondentas, William H. Stoneman. Štai keletas įdomių skaitlinių, kurias jisai paduoda serijoje straipsnių, atsiųstų iš Maskvos. Vidutiniška fabriko darbininko metinė alga, sako jisai, šiemet bus 2,031 rublis, arba apie 7 rubliai per dieną.

Už septynis rublius galima Rusijoje nupirkti 2 svaru ir 2 uncijas cukraus, arba 12 uncijų sviesto, arba vieną svarą ir pusantros uncijos jautienos, arba 4 kvortas pieno, arba 4 svarus ir puspenktos uncijos miltų, arba 20 svarų ir 8 uncijas bulvių, arba nepilnai 3 uncijas arbatos, arba 10 kiaušinių, arba 2 jardu perkelio. Norint nusipirkti porą batų, reikia mokėti 20 kartų po 7 rublius, o už eilę prastų rubų reikia mokėti 40 kartų po 7 rublius.

Kitaip sakant, "sovietų pilietis" turi dirbti 20 dienų, kad jisai užsidirbtų vienai porai batų, ir 40 dienų — vienai eilei pigių rubų. Per du ištisų mėnesių, dirbdamas šiokioms ir šventoms dienoms, jisai užsidirba tiktai porai batų ir eilutei rubų!

Kiekvienas Amerikos darbininkas gali iš to numanyti, kokia butų jo "laimė", jeigu jisai gautų tokį atlyginimą už darbą, kaip proletarai Stalino viešpatijoje.

Vienos dienos uždarbio rusui darbininkui ištenka tik nusipirkti tiek prekių, kiek Amerikoje už jas reikia mokėti tarpe 11 ir 61 cento. Jeigu savo dienos uždarbį Rusijos darbininkas išleis pirkimui arbatos, tai tas jo uždarbis bus lygus 11 amerikoniškų centų; o jeigu jisai pirks bulves, tai jo alga bus verta 61 centą.

Žodžiu, pinigiškas Rusijos darbininko atlyginimas yra ne ką didesnis, kaip kiniško "kuli". Jeigu rusai darbininkai nemiršta badu, tai tik dėl to, kad dalį to, kas jiems reikia, jie gali nusipirkti specialėse "uždarytose" dirbtuvių krautuvėse, kur kainos yra kelis sykius žemesnės, negu atdaroje rinkoje.

Apžvalga

METĖ KUNIGYSTĘ.

Lietuvos laikraščiai rašo, kad Rygos miesto civilinių aktų registracijos skyriuje įregistruotos vedybos Lietuvos Universiteto profesoriaus Vinco Mykolaičio (Putino) su Emilija Kvedaraitė.

Vincas Mykolaitis-Putinas pagarsėjo, kaipo "Altorių šešėly" autorius. Jisai buvo kunigas — taip pat, kaip velionis Purickas, Žilius, prof. Augustaitis ir eilė kitų dvasiškių, metusių sutoną ir įstojusių į "moterystės stoną".

POETAS PALEISTAS IŠ KALĖJIMO.

Pranešama, kad Lietuvos poetas K. Boruta yra paleistas iš sunkiųjų darbų kalėjimo į laisvę.

Mat, kur deda Lietuvos poetus — tur but, kad jie tenai gautų daugiau "įkvėpimo".

DAR VIENAS "RENEGATAS".

Komunistai rėkia, kad dar vienas jų stambus veikėjas išvirto "renegatu": **Fred Beal.**

Tas asmuo kitąsyk buvo labai didelis šulas Amerikos komunistų judėjime. Net "Laisvė" pripažįsta, kad jis

> "kadaise buvo Gastonijos streike veikliu streiko komiteto nariu (tikrumoje jisai buvo vyriausias to streiko vadas. — **"N." Red.**). Paskui, kuomet streiko komitetą areštavo ir tulus narius nusmerkė kalėjiman, tai Beal su kitais pabėgo į Sovietų Sąjungą."

Vadinasi, žmogus buvo tiek nusikaltęs savo veikimu tame komunistų išgarsintame streike, kad turėjo dumti iš Amerikos.

Jisai išdumė į sovietų Rusiją ir tenai, kiek žinoma, jisai gavo gerą komisarišką "džabą". Tai kodėl gi jisai tą vietą Rusijoje metė ir sugryžo į Ameriką, kur jam grasina kalėjimo bausmė (ar kas nors dar rimtesnio) už senus "griekus"?

Fred Beal sako, kad budamas Sovietų Sąjungoje ir turėdamas tarnybą valdžioje jisai pamatė, jogei bolševikai taip baisiai spaudžia ir išnaudoja darbo žmones, kad jisai nebeiškentė tenai ilgiau buti. Geriau, esą, suputi Amerikos kalėjime, negu žiurėti į neapsakomą žmonių vargą Rusijoje.

Bet brooklyniškis Stalino pakalikų organas ve kaip dabar charakterizuoja tą buvusį komunistų veikėją ir "kovingųjų darbininkų vadą":

> "Na, ir dabar tas sutvėrimas", rašo tavorščius Tauras "Laisvės" editoriale, "teršia Sovietų Sąjungą ir komunistus! Jis patapo atviru renegatu ir niekšu. Žinoma, jis tai darydamas, meluoja, kaip melavo kriminalistas Walker ir kiti. Juk dar visai neseniai Beal rašė straipsnius, girdamas Sovietų Sąjungą. Dabargi, apsisukęs, jau niekina."

Prastas paliudymas žmogui, kuris neseniai rašė vienaip, o dabar, "apsisukęs", rašo kitaip.

Bet matyt, velniava yra su pačiu komunistų judėjimu, jeigu žymus jo vadai ir veikėjai šitaip "apsisuka": iš draugų virsta niekšais, iš proletariato vadų renegatais ir melagiais.

Kiek tų komunistų vadų šitaip jau yra "sugedę"! Imkime tik musiškius: Pruseiką, Butkų ir kitus. Pirmiaus jie buvo stambiausios žvaigždės komunizmo padangėse, net "draugą" Bimbą nustelbdavo, o dabar — kas?

Kas pasidarė su žymiausiu po Thaelmann'o vokiečių komunistų lyderiu Torgleriu, kurį Hitleris neseniai paleido iš kalėjimo? Sakoma, kad jo draugė Reeze virto "naciu" šnipu ir išprašė Torgleriui laisvę.

"Renegatais" seniai pavirto Trockis, Zinovjevas ir kiti buvę komunistų dievaičiai.

Keikimu "renegatų" dalykas nebus pataisytas. Kodėl publika turi tikėti Taurais ir Bimbomis, kurie sovietų "rojaus" nėra matę nė iš tolo, — daugiau, negu tokiais žmonėmis, kaip Beal, kurie Rusijoje gyveno ir turėjo progos tenykščias sąlygas pažinti?

Jeigu Beal'o "renegatystė" jį diskvalifikuoja, tai reikia neužmiršti, kad **visi komunistai yra renegatai.** Sakysime, Tauras, Andriulis, Mizara ir kiti "kovingieji" komunizmo gaidžiai pirmiaus buvo socialistai (arba bent sakėsi esą socialistai), stojo už demokratiją, už laisvę, smerkė mirties bausmę ir t.t. O dabar jie garbina kruviniausią žmonijos istorijoje diktaturą!

Tai kuo jie geresni už kitus renegatus?

Lietuvių Pas. Kongresui Artėjant

Amerikos lietuviai daug kartų įrodė, kad jiems labai rupi tėvynės reikalai. Dėjo gausias aukas ant tėvynės aukuro. Tikrų skaitlinių neturiu, bet apytikria bus apskaitytos maždaug taip:

Mokslo ir dailės dr-gijai Vilniuje apie 25,000 dol., "Saulės" namams Kaune apie tiek pat. Neo-Lithuaniams ir Ateitininkų namui ape 30,000 dol. Kauno Našlaičiams apie 50,000 dol., Knygoms ir laikraščiams apie 50,000 dol., 1905 revoliucijai apie 10,000 dol. (daug daugiau.—*Red.*). Pargabenti iš Francijos karo daiktų 1000 vagonų, kuriuos Lietuva pirko iš Amerikos valdžios—apie 75,000 dol. Prez. Wilsono Lietuvių dienoje surinkta apie 230,000 dol. Tautos Fondas surinko apie 500,000 dol. Tautininkų Fondas apie 90,000 dol. Švėkšnos gimnazijai 75,000. Vilkaviškio seminarijai apie 90,000 dol. Šauliams, partijoms, moksleivams, bažnyčioms, mokyklom desėtkai, o gal ir šimtai tukstančių. Laisvės paskolos išpirkimui už 1,800,000 dol. Kasmet nuo pabaigos karo ligi 1930 m. Amerikos lietuviai saviškiems prisiųsdavo nuo 3 iki 4 milijonų dolerių. Kasmet parveždavo apie 100,000 iki 200,000 dolerių. Lakunų išleidimas ir tt.

Tai pinigais, o kur miltai, kruopos, drabužiai, vaistai, lašiniai, kuriuos dar ir dabar po Kauną tebeskuta. Rinkta senas auksas ir sidabras Lietuvos valiutai.

Am. didelė ir moralė parama.

Reikia tik prisiminti Brooklyn'o, N. Y. ir Chicagos seimus. Surinkta milijonas parašų, kad Lietuvą pripažintų—ir ją pripažino. Kiek tų visokių išnešta rezoliucijų prieš lenkus ir kitus? Prisiminkime, kiek mitingų, suvažiavimų, parengimų, visokių demonstracijų surengta. Dar 1900 m. Paryžiuje pasaulinėje parodoje amerikiečiai dolerius klojo ir Lietuvos vardą kėlė. Kiek išleido knygų T. M. (Dr. V. Kudirkos raštus), A. Olševskis ir kiti.

Bendrovės.

Po karo Amerikos lietuviai, norėdami atstatyti tėvynę, tvėrė visokias bendroves. Atstatymo bendrovė surinko apie 300,000 dol. Dr. J. Šliupo laivynui apie 120,000 dol. Žiliaus žemės bankui apie tiek pat. Rubo, prekybos ir pramonės ir daug kitų sukišome apie 2 milijonu dolerių, o jos neprigijo—dėlto, kad Lietuva per 4 m. neprikrausomybės neišleido savo pinigų.

Bermontas nespėjo su savo gauja į Lietuvą koją įkelti, o jau savo valiutą turėjo.

Iš kitų kraštų, kur gyvena Lietuvos emigrantai—Brazilijos, Argentinos ir tt. Lietuva nieko negavo, o dar jiems reikia pridėti.

Nepriklausomos Lietuvos gimimas.

Laisva ir nepriklausoma Lietuva gimė ne Vilniuje ar Kaune, bet Amerikoje. Pasirašyta apskelbta ir 100,000 kopijų išsiuntinėta visoms ambasadoms, laikraščių redakcijoms, kongresmanams ir tt. Lietuva savanoriams, knygnešiams ir kitiems duoda tarnybas, žemes, miško, pensijas ir tt. Tai labai gražu ir gerai ir prieš tai nieko neturiu. Bet ką mes gauname, Amerikos savanoriai, kurie važinėjome po seimus, rinkome pinigus, pardavinėjome bonus ir patys pirkome ir aukas dėjome, rengėme visokius vakarus, teatrus, piknikus, lioterijas, posėdžiavome per naktis, kad atvykusiam svečiui maišus prikimšti doleriais? Rėjomės, piovėmės kaip šunes.

Pagrįžę į Lietuvą, turime buti nigerių vietoje. Mokėk už vizą. Parvažiavęs duok prašymą su fotografijoms, mokėk ženklams po 4 litus ir kas mėnuo po 5 litus, kad galima butų po purvyną pabraidyti ir pinigus pralesti.

Buvau 100 procentų tautininkas, dirbau per 20 metų, kaipo veikėjas, 500 dol. sukišau į tas bendroves. Tai visa, ką per 10 m. sunkiai dirbdamas buvau sutaupęs. Aukavau ir kitus raginau, Pagrįžęs turiu mokėti po 5 litus kas mėnesis ir darbo jokio dirbti nėra. Tai penkti metai, kai sėdžiu Lietuvoje ir dar nei vieno cento neėsu uždirbęs. Tai padėka!

Lietuvos kaltė

Lietuvos kaltė yra be galo didelė dėl musų.

1) Per 4 m. Lietuva neįvedė savo valiutos, o tada daug amerikiečių grįžo ir milionus dolerių jie pražudė markėse.

2) Neprileido musų prie žemes, įmonės ar biznio įsigijimo, neleido. Nekurie padavė prašymus; laukė po 6-8 ir daugiau mėnesių, iki markės visai susmuko ir parsivežęs $10,000, turėjo skolintis atgal kelionei.

3) Neįsteigė informacijos biuro, kuriame butų davę informaciją grįžtantiems apie namų, žemės pirkimą, ar įmonės įsteigimą.

Del per didelio biurokratizmo, kvailo pasiputimo, kyšių, liurbiškumo amerikiečiai milionus dolerių pinigų prarado ir simpatiją ir meilę tėvynei.

4) Lietuvos inteligentija nesistengia dabar pažinti amerikiečių lietuvių gyvenimą ir suprasti musų psichologiją, ir per tai mus nuskriaudė, ir pačiai Lietuvai tai neina į sveikatą.

Klaipėda kai Lietuva paėmė, vokiečiai bėgo į Vokietiją. Jei Lietuvos biurokratai butų buvę sumanūs politikoj ir biznieriai, tai butų Klaipėdą apgyvendinę grįžtančiais amerikiečiais ir šiandien mažiau arba visai neturėtų "trobelių".

DULR ir kongresas Kaune

Susistvėrė neva kokia ten draugija gelbėti lietuvius, kad jie neištautėtų, kitur gyvendami. Kaip gi tu žmogelis gali neištautėti, jei grįžusį į tėvynę, jai dirbusį, aukavusį šimtus neprileidžia, net draudžia darbą dirbti be leidimo! Kaip sakiau, sukišau 500 dol. į bendrovę, aukavau, o savo darbo neapsiimčia pakartoti nei už 1000 dol. — ir parvykęs Lietuvon penkti metai sėdžiu be darbo. Laimingas tas, kuris sugebėjo pasprukti atgalios!

Taigi busiamam pasauliniame kongrese Kaune, lietuviai amerikiečiai turėtų visas sroves padėti į šalį, savo rietenas palikti namie ir susiburti į bendrą frontą: padėkavoti Lietuvai už visas malones ir aptarti, ar verta toliaus su Lietuva ir del Lietuvos dirbti, bendradarbiauti, ar ne. Bučau labai dėkingas "Naujienų" ir kitoms redakcijoms, kad jų mokytesni vyrai gerai išgvildentų ir nusistatytų taip ar kitaip. Gal kas yra daroma, bet aš negaunu jokio amerikoniško laikraščio ir per tai nieko nežinau.

Lietuvoje daugiaus rupinasi bekonais, negu amerikonais, kurie tiek gero Lietuvai yra padarę.

Šiauliuose pastatė už 7 milionus litų bėkonams skersti skerdyklą ir kelinti metai riogso triobesys kur nė vienos kiaulės nepaskerdė. O grįžtantiems su kapitalu patyrusiems, gabiems, veikliems amerikiečiams informacijos biuro neįsteigė laiku.

Aš esu darbo žmogus, bemokslis, todel nemoku ir negaliu plačiai, vaizdžiai nupiešti visa tai, ka noriu pasakyti. Todel "Naujienų" redakcijos prašau plačiaus šitą klausimą nušviesti, kaipo darbo žmonių dienraštis. Pridėkite prierašą, kad ir kiti laikraščiai perspaudintų.

Žinau, nes rašydavau laikraščiams, kad ant abiejų pusiu negalima rašyti, bet neturiu lėšų kelis konvertus siųsti, todel sugrudau. Atleiskite.

A. Kurklinskas,
Sodunų km.,
Radviliškio val., paštas.

T. Semmes Walmsley

New Orleans, La., mėras, kuris veikiausia iš tos vietos bus pašalintas, delei jo priešinimos Louisianos diktatoriui, senatoriui Long.

KUR BAKUŽĖ SAMANOTA . . .

Skubiai Prisidėkite prie Gero Darbo!

Dalyvaukite ekskursijoj ir Lietuvos sveikinimų knygoj.

Visi sutinka, kad pasiųsti musų tenniso čampioną į Lietuvą yra gražus dalykas.

Puiku, kad važiuos basketbolo tymas Lietuvos pinigais, bet dar puikiaus bus pasiųsti musų čampioną vien savo pinigais.

Beto tennis yra daug labiau žinomas Lietuvoje negu basketbolas. Musų tenniso čampionas Lietuvoje turės daug didesnį pasirodymą.

J. J. Žukas, kurs pereitais metais laimėjo Katalikų Jaunuomenės Organizacijos (C. Y. O.) tennis čampionatą, o šiais metais laimėjo Naujienų tennis turnamento vainiką, mums gėdos Lietuvoje nepadarys. Tai yra puikus tenniso lošėjas, pilnas gyvumo ir energijos. Mes tikimės, kad jis puikiausia pasirodys Lietuvoje.

Jo pasiuntimui į Lietuvą mes turime sukelti apie $300, o pinigų sukėlimui turime du budu:

Vienas — laivinė ekskursija liepos 20 d. Tiketai šiai ekskursijai yra po 50c. Jegu mes išanksto parduosime 500 tiketų, tai nuo kožno tiketo gausime atgal po 20 centų, ir iš to pasidarytų $100. Visi Lietuvos mylėtojai yra kviečiami pirktis šitai ekskursijai tiketus išanksto.

Antras budas pinigų sukėlimui tai Lietuvos pasveikinimų knyga. Čia kiekvienas geras lietuvis turėtų indėti savo pasveikinimą Lietuvai, viso pasaulio lietuviams, Lietuvos jaunimui ir savo giminėms. 2,000 kopijų šitos knygos bus nuvežta Lietuvon ir išdalinta laike viso pasaulio lietuvių kongreso. Sveikintojai yra prašomi aukoti po kiek kas išgali.

Savo pasveikinimus kartu su auka į šią knygą jau yra pridavę šie geros širdies ir puikaus nusistatymo lietuviai:

Dr. V. A. Šimkus
J. Petrauskis, Bridgeport Clothing Co. savininkas.
Petras Plauska
P. Dalen, aptiekorius.
St. P. Balzekas, automobilių pardavėjas.
Juozas Skusas
Ben. J. Kazanauskas.
Mykolas Braga, tavernos savininkas.
Antanas Stukas, tavernos savininkas.
Juozas F. Budrikas
Justinas Mackevičius.

Kadangi laikas yra trumpas visų prašome pasiskubinti su parama šiam tikslui.

Komisija čampionui siųsti į Lietuvą.

CHICAGOS ŽINIOS

Užgesino gaisrą laive

Trečiadienį buvo užsidegęs nedidelis greitasis laivas stovėjęs Chicagoj upėj prie Michigan ave. tilto. Gaisras tapo sulaikytas ir nuostolių laivui padarė nedaug. Manoma, kad laivas užsidegė iš numesto cigareto. Žinoma, kaip ir paprastai ,gaisro pažiurėti didoka žmonių minia susirinko.

Vanduo išplovė į krantą tris lavonus

Ties 102 gatve į Michigan ežero krantą vanduo išplovė lavonus trijų vyrų, kurie pas kendo trys dienos atgal. Paskenduoliai buvo Anton Carlson, 30 metų, 10026 Avenue L, Chester Siens, 35 m., 9824 Crandon ave., ir Edward Borngrader, 43 m., 9823 Avenue L. Praėjusį sekmadienį anksti rytą jie pasimaudė valtelę žuvauti ežere, išvažiavo ja ir jau nebegrįžo.

Reikalauja laisnių iš tavernų savininkų

Kaip trečiadienį policijai buvo įsakyta įspėti tuos tavernų savininkus, kurie dar neturi laisnių bizniui, kad jų bizniavietės taps uždarytos, jeigu jie neįsigys laisnių iki atenančio pirmadienio.

Iki šiol tik 4,011 tavernų savininkų (iš 8,400) teatnaujino laisnius antram pusmečiui.

Kovos prieš pavedimą Burnham parko bizniui

Chicagos ežero pakrantės ir parkų apsaugos komiteto nariai padarė pareiškimą, kad jie iškels teismuose bylą ir varys ją iki aukščiausio teismo (reikalui esant), jeigu mėras Kelly mėgins paversti Burnham parką ir jo apielinkę į komercinę parodos vietą,

Bomba mesta į pieninę

Maža juodojo parako bomba tapo įmesta ir eksplodavo Lekeview Farm Products pieninėj, 5330 So. Western ave. Kompanijos viršininkai pareiškė, kad jie nežino, kodel jų bizniui keršijama.

Chicago Heights politikieriui grumoja teismas

Chicago Heights mėras Joseph Gannon planuoja reikalauti teismuose apkaltinimo buvusiam to miesto klerkui Wilburn J. Sadler. Sakoma, kad knygų patikrinimas suradęs viešųjų fondų trukumą suma $100,000 iš to laiko, kai Sadler ėjo klerko pareigas.

Oponentas gubernatoriui Horneriui ateinančiuose rinkimuose

Illinois legislaturos narys Frank W. McClure, demokratas iš Abingdon, kuris praėjusią sesiją legislaturoj pasižymėjo priešingumu gub. Hornerio politikai, pareiškė, kad gal but jis statysiąs savo kandidautrą į gubernatorius, kaip p. Hornerio oponentas, 1936 m. nominacijose.

Prašo dviratininkams takų miesto parkuose

Mėras Kelly vakar įteikė Chicagos parkų distrikto tarybai peticiją, kad miesto parkuose butų įtaisyta takai dviračiais važinėti. Ta peticija turi 161,000 dviratininkų parašus.

RADIO

Šiandien Budriko radio programas.

Šiandien visi laukia J. F. Budriko vakarinio radio programo.

Kaip ir kiekvieną ketvergą, šiandien J. F. Budriko radio programas prasidės kaip 8 v. vakare iš stoties WHFC, 1420 kilocycles.

Šios dienos programo žymiausią dalį užims puikųs akordiono solo, kuriuos išpildys pagarsėjęs J. F. Budriko programų akordionistas J. Sereika. Bus taip pat kitokios muzikos ir svarbių pranešimų. Taigi pasiklausykite vakare nuo 8 val. iki 8:45. Vk.

Malonios dainos, įdomus patarimai ir įvairus skelbimai buvo Progress Furniture krautuvės radio valandoj praėjusį sekmadienį. Šį sykį dalyvavo šaunus Progress Vyrų Duetas, kurių gerai balansuoti balsai ir žavėjančios dainos linksmino klausytojus. Programo vedėjas, be įdomių skelbimų ir pranešimų, padainavo labai jausmingai Šimkaus "Vai varge, varge", o advokatas K. Gugis savo patarimuose davė daug faktinų palyginimų biznieriams. —*Jostra.*

Budriko programas

Negalima praleisti nepaminėjus, kiek malonumo mums suteikė pereitą sekmadienį p. Budriko radio programas bunant virš 100 mylių nuo Chicagos. Visos dainos ir muzika buvo labai aiškiai girdimos kaip ir Chicagoje nuo 5 iki 5:30 po pietų iš WAAF stoties. O kam nėra malonu išgirsti oro bangomis savo prigimtoje kalboje dainelių? Rodos, kad p. Budrikas jas leidžia jau virš 6 metų kiekvieną sekmadienį ant 5-kių, taipgi kiekvieną ketvergo vakarą ant 8-nių. Pasiklausysime.

— **Kauniškis.**

Melvin H. Purvis Daniel M. Ladd

Purvis, paskilbęs federalinės žvalgybos viršininkas Chicagoje, kuris išnaikino Dillingerio šaiką ir kelias kitas stambesnių piktadarių ir žmogvagių šaikas, pasitraukė iš savo vietos. Jo vietą užėmė Daniel M. Ladd, sunus mirusiojo senatoriaus.

L. Y. S. Courier

Members — Attention! Members of all branches are to meet at California and North Ave. (1600 N. and 2800 West), Thursday, July 18 7:30 sharp, "Androcles and the Lion" a play by G. B. Shaw and a chorus of one hundred "singing spirituals". will be presented in front of the Recreation Hall of Humboldt Park.

Saturday All members to attend the Boat Moon-Light Excurssion, leaving Navy Pier at 10:30 P. M. Chairmen of all branches have the tickets.

July 22 and 25. A trip to the Tribune Tower. All members are to be in front of the Tribune Tower, N. Michigan and the River, not later then 7:30 P. M. On Monday, Roseland Dvorak Park and McKinley Park branches are to attend. On Thursday, Marquette and Bridgeport.

During the month of July and August, outings will be had by all the LYS branches at least once a week. Therefore watch this weekly column for further announcements and places designated to meet.

Our Milwaukee Boat Excurssion was a great success. Marquette Park Branch members were in majority. By the way, Marquetters, do you recall "Hapluf"? and the Oriental songs "Zum Galee Galee" and "Atsey Zetim Amdim" or as we sang it "Atsisėdo Monkė"? The same young shap, Abba, will be with the Naujienos Excurssion too, and we shall have a grand time again.

Our Beach Party was also very successful.- A truckful of merrymakers left the heat of this burg to enjoy themselves in the cool and refreshing waters of Michigan and to stretch our weary (?) bodies on the clean sands of the Dunes. And where did Heinrich with the Bukšnis crowd disappear? Good for you, we told you to follow the truck! Now you missed out on many things. The Dvorak Park boys missed this grand affair too, for they happened to have a contract for a Ball game. Poor souls! While we were having a good time they were sweatting. Same with the Zlibins and Munarins who attended a wedding. We will make it up... There is some trouble in Dvorak Park: and it's all on account of twins—Dorothy and Julia. In order to avoid the trouble of identification the members would appreciate Julia's wearing a red ribbon on her finger... XYZ.

A REPORT ON THE LYS EXCURSSION.

With the aproach of the Naujienos Moon-Light excurssion, we recollect the sweet memories of the boat trip to Milwaukee sponsored by the LYS on July 7th.

It is hardly possible to describe in detail the delightful trip that lasted ten hours (and two more spent in Milwaukee). The S. S. City of Grand Rapids is beautiful and spacious and well equiped. Fine deck walks for promenading, beautiful salons to rest and to watch the merry-making crowds, a good orchestra that just invites you to dances, and accomodations of State rooms, a bar, picnic tables, and a restaurant is at hand.

The LYS had an excellent time with plenty of fun. Now that Naujienos is sponsored one to help finance the trip of the tennis champion to Lithuania, the LYS resolved again to participate in this excurssion for two reasons, to repeat the good times we had in the last excurssion and to give a hand to the good cause.

We also advise and encourage all such people who have never attended an excurssion by all means to attend this one. The trip will be made Saturday, July 20th at 10:30 P. M. Tickets are not sold at the dock, therefore obtain them either from the LYS, 3259 So. Halsted St. 3rd floor, or the Naujienos, 1739 S. Halsted St. 50c per person. LYS.

GRAŽUOLIŲ KONTESTAS

IŠRINKIMAS GRAŽIAUSIOS LIETUVAITĖS
"MISS NAUJIENOS 1935"

BIRUTĖS DARŽE
Rugpiučio-August 4, 1935 m.

Lietuvaitės norinčios įstoti į Gražuolių Kontestą, tuojau siųskite savo fotografijas į "Naujienas".

Gražuolėms bus duodamos trys dovanos:
PIRMA DOVANA — $50.00
ANTRA DOVANA — $25.00
TREČIA DOVANA — $10.00

P. CONRAD
STUDIO
420 W. 63rd St.
Englewood 5883-5840
Dar gražiau, moderniškiau įrengta.

PATAISYK STOGA IR RYNAS DABAR
Pirm negu valysi namus! Pašauk mus del dykai apskaitliavimų.
25 metai patyrimo. — Blekorius ir Stogius.
LEONAS ROOFING CO.
3750 Wallace Street, Tel. Boulevard 0250

Duodam Paskolas Ant Morgičiu
Mažais Mėnesiniais Išmokėjimais nuo 5 iki 20 Metų
Taupykit Pinigus Užtikrintoj Vietoj

U. S. Government Įstaigoj, F. S. and L. Ins. Corp., Washington, D. C. Apdraustas kiekvieno žmogaus investmentas iki $5,000.00.

Mes mokam už kiekvieną dolerį dividendus, pagal uždarbio. Praeityje išmokėjome 4 nuošimčius.

STANDARD FEDERAL SAVINGS AND LOAN ASSOCIATION OF CHICAGO

Reikalaudami visada galite gauti savo sutaupytus pinigus. Įstojimo mokėti nereikia.

2324 So. Leavitt Street
Telefonas CANAL 1679
JUSTIN MACKIEWICH, Prezidentas.
HELEN KUCHINSKAS, Raštininkas

Vienutinė Tokia KNYGA Anglų Kalboj "The Daina"

Šimtai lietuviškų dainų anglų kalboje. Gražus vertimas.

Lietuvos ir lietuvių tautinės dvasios istorija.

Puikiausia knyga visam musų jaunimui pasiskaityti.

"The Daina" yra parašyta Lietuvos rašytojo Katzenelenbogeno.

Kaina $2.00.

Tėvai, nupirkite dovanų savo vaikams šitą knygą.

Gausite NAUJIENŲ ofise.

Gerkit ir Reikalaukit

Visose Alinėse Mutual Trijų Žvaigždžių Kentucky Bourbon ir Lietuviškos Degtinės

NATHAN KANTER

Mutual Liquor Co.
4707 So. Halsted St.
Tel. YARDS 0803

GARSINKITĖS NAUJIENOSE

THE DAILY BUSINESS DIRECTORY
KASDIENINIS BIZNIO SĄRAŠAS
ALFABETO TVARKOJE

Šis skyrius yra vedamas tikslu pagelbėti musų skaitytojams susirasti, kur galima nusipirkti įvairių paprastų ir nepaprastų daiktų, intaisų ir reikmenų. Jeigu iš telpančių čia skelbimų negalite susirasti ko jieškot, pašaukite Naujienas, Canal 8500, ir klauskite Biznio Patarėjo. Čia jųs gausite informaciją, jeigu tik jų bus galima gauti.

Cia susirasit ko tik jums reikia

FIKČERIAI
STORE FIXTURES

FIKČERIAI KRAUTUVĖMS.
Rarai ir kiti krautuvėms fikčeriai; nauji arba vartoti. Cash arba lengvais išmokėjimais.
GARFIELD STORE FIXTURE EXCHANGE
5300—5314 So. Halsted St.

LIGONINĖS
HOSPITALS

SVEIKATOS KLINIKA

Tonsilai išimami vaikams	$12.00
Palagas ligoninėje	$45.00
Akušerija namuose	$15.00
Medikalė egzaminacija	$1.00

DOUGLAS PARK HOSPITAL
1900 S. Kedzie Ave.

STOGAI
ROOFING

THE BRIDGEPORT ROOFING CO.
Ar jusų stogas reikalauja pataisymo? Pašaukite mus ir mes paskaitysime kiek kaštuos pataisyti. Mes taipgi darome visokį biškorystės darbą.
3216 So. Halsted Street.
Tel. VICtory 4965.

SIUSKIT PER NAUJIENAS PINIGUS LIETUVON
To prašo Lietuvos žmonės ir taip pataria Lietuvos bankai

Lakuno draugai ir priešai

NEW YORK, liepos 17. — (Specialiai "Naujienoms") — Paskutinėmis lakuno F. Vaitkaus dienomis Amerikoje prieš išskridimą didelės vyksta permainos ne pas lakuną, bet pas daugelį lietuvių: pas tuos lietuvius, kurie netolimoje ateityje neturėjo gero žodžio nei lakunui, nei Altass-ui—Vaitkaus skridimo organizatoriui, nei tiems savo broliams, kurie aukavo ir darbavosi, kad žygis butų įvykintas.

Tik trumpą laiką atgal jie nematė "Lituanicos II" skridime nieko gero. Šaukdamies į liudininkus dangaus ir pragaro galybes, jie tvirtino, kad Vaitkus neskris; kad iš visuomenės surinktais pinigais ir lakunas ir jo rėmėjai limuzinus įsigijo ir trankosi po visą plačiąją Ameriką. Vėliausiu laiku jie tvirtino, kad "Lituanica II" niekai. Tai, esą, ne aeroplanas, įrengtas kelionei su įvairiais instrumentais ir aparatais. Jie buvęs painformuoti iš "neužginčijamai tikrų" šaltinių, kad Vaitkaus lėktuvas yra tik kevalas su tuščiais viduriais. Motoras esąs nieko nevertas, o kalbėti apie tuos instrumentus, kurie neva buvę supirkti Vaitkui—tai tik vieni juokai! Ten, lėktuvo priešakyje, budėlėje, kurioje lakunas sėdi, (sėdi ir fotografuojasi, kad lengvatikius prigauti), lentoje sudėti ne instrumentai, bet tik ant tos lentos išmaliavoti instrumentų paveikslai. Kur ten lakunas skris! Pirm negu Vaitkus išlėks, ant Atlantiko vandenų sužaliuos žolė. Kai tą žolę šienaus, tai tada Vaitkus skris į Kauną!

Kelias savaites atgal New Yorke, nevien New Yorke, ir beveik visose lietuvių kolonijose buvo nevienas kuris taip kalbėjo. Girdisi tų šnektų atgarsiai dar ir dabar, bet jie silpnučiai, bent čia New Yorke.

New Yorke permainos nepaprastos. Kur tik eini— visur didžiausi skridimo draugai. "Kada Vaitkus lėks?" "Tak, kad tik jis nulėktų!"—"Buvau airporte, mačiau Lituaniką" — "Pikčerį nusitraukiau prie šipo!"

Priešai? Kur? kada? Kam nors turbut prisisapnavo. Kasgi galėjo tokiam gražiam dalykui priešintis? Juk tai musų visų lietuvių reikalas? Kenkti Vaitkui? Kas-gi galėjo apie tai ir pamanyti?" "Mes niekuomet nebuvome priešingi Vaitkui". Mes visuomet buvome su juo, mes jam pagelbėsime, jeigu reikės, bet mes nenorime su Chicago turėti reikalų".

"Tamsta sakai, kad niekuomet nebuvai priešingas Vaitkui?"—klausiame tautiečio, kuris atsistojęs prie "Lituanicos" rengiasi pozuoti paveikslui, kurį traukia jo draugas.

"Visuomet linkėjau jam nulėkti, niekuomet neprąsižiojau prieš".

"'Man rodos, kad kas tai man sakė, kad tamsta tvirtinai buriui žmonių piknike pora savaičių atgal, jog "Sakau jums, nei jis lėks, nei jųs laukite!"

"Nieko panašaus nesakiau. Tas žmogus, kuris tamstą informavo, labai klydo".

"Nemanau, kad klydo."

"Bet žinai, žmonės visaip kalba, kartais ima visai nebutus dalykus pasakoti".

"O, taip! Aš tai gerai patyriau. Paimkime, kad ir Tamstą. Pats ten buvau ir girdėjau, kai tamsta tvirtinai, kad skridimas tai tik.."

"Oh..."

¤ ¤ ¤

Vaitkus turi tokių lankytojų didelį skaičių. Nepraeina dienos, kad į Floyd Bennett Airportą neatvažiuotų pavieniai arba grupėmis žmonės, kurie yra paskilbę Vaitkaus priešai.

Kai kurie dar netolimoje praeityje lakuną vagino, vadino jį bailiu, žiopliu, bet šiandien prašo Vaitkų nusifotografuoti kartu su jais.

Ateina jie dabar prie lakuno, kurį buvo apšaukę bailiu, plakasi prie jo, apsimeta jo nuoširdžiausiais draugais.

"Bečinu, kad nulėksi! Ką sakai, Vaitkau?"

"Stengsiuos".

"Kai išskrisi, visą laiką sėdėsime prie radio. Žinok, kad busim su tavim".

"Ačiu."

"Na, ką manai, Vaitkau, vaišinę tave Lietuvoje, ar ne?"

"'Tur but".

"Gražus tavo šipas, ar ne. Vaitkau? Kaip baltas erelis. Kaip ten ją vadina? 'Baltoji Gulbė', ar ne?"

"Rodos."

Kokios mintys buna Vaitkaus galvoje, sunku pasakyti. Trumpai atsakinėdamas į naujų draugų kamantinėtojų klausimus, jis dirba prie lėktuvo, rupestingai akimi apžiurinėja kiekvieną jo dalelę. Nėra tokio šriubo, kurio jis nežinotų; nėra tokio defekto, kurio jis nepastebėtų. Kartais jis kaip ir negirdi kamantinėtojų klausimų ir automatiškai jiems atsako: "Taip," "taip"..

Dienos darbą užbaigęs, prie vakarienės stalo jis kartais nusijuokia,

"Žinai, šiandien airporte buvo atėjęs tas žmogus, kuris pranašavo, kad aš neskrisiu, bet kaip tik pakilsiu, tai šoksiu su parašiutu, lėktuvui leisiu sudužti."

"Gal dabar kitaip mano? Gai kokią penkinę davė?"

"No, pasakė, kad man linki 'lots of good luck'. Jeigu reikės, tai, sako, pagelbės".

"'Abečiu', norėjo nusifotografuoti su tavim?"

¤ ¤ ¤

"O, šiur".

Draugai, nedraugai, visi New Yorke kalba apie skridimą. Kur tik eini, kur tik buni, ar tai susirinkime, ar parengime, ir šiap vėjo suneštam burely, visur tegirdi "Vaitkus"

Visi spėlioja kada lėks, kaip lėks, ar nulėks, ir visi ieško priemonių kaip geriausiai pagauti pirmąsias žinias apie jo kelionę.

Jeigu lakunas kurią nors dieną nuvažiuoja į airportą anksčiau, negu paprastai, tai, žiurėk, Brooklyno lietuvių kvartale, Williamsburghe, už pusvalandžio "žinantieji" jau kalba, kad Vaitkus "šįryt" jau lėkia.

¤ ¤ ¤

Taip dalykai stovi New Yorke. Bet atrodo, kad už New Yorko dar yra tokių, kurie linki Vaitkui—"laimingai užbaitgi kelionę Atlantiko viduryje".

Taip keletą kartų išsireiškė vienas asmuo per radio Chicagoje. Keletas dienų atgal koks tai lietuvis, prisiuntė Vaitkui laišką su tokiais pat linkėjimais. Nepasirašęs pavardės, tas asmuo pareiškė busiąs laimingas, jeigu Vaitkus nusisuks sprandą. Baigdamas savo linkėjimus, nežinomasis pridurė: "Drąsuoli, ko neleki, ar jau kojos sušalo?"

Vėl kitas lietuvis, gyvenąs Virginijoje, be paliovos pyškina ir pyškina Vaitkui gnybančius laiškus, kiekvieną kartą pairašydamas po jais kita pavarde. "Nei tu lėksi, nei tu ką! Ką čia žmones monyji?" bando tas produktingas rašytojas įtikinti lakuną.

Keletą tokių pludimų Vaitkus gauna kas savaitė. Bet jis ne kreipia į juos dėmesio.

"Another souvenir"—jis nusijuokia ir numeta laišką į dėžutę, pilną visokių vokų ir užrašų. Kurią nors dieną ateityje, besirausdamas tuose "suvenyruose", jis prisimins, kokių žmonių esama tarp jo viengenčių.

Kliubų Federacijos susirinkimas

Liepos 2 d. Lietuvių Klubų Federacija laikė susirinkimą.

Pirmininkui J. Waloniui atidarius susirinkimą valdyba išdavė raportus, iš kurių paaiškėjo, kad finansiškai federacija stovi gerai. Klubų delegatų raportai parodė, kad smarkausia eina lošiai Morning Star bėsbolo jaukto; kad tas jauktas lošė 12 lošių ir iš jų vieną pralaimėjo, o 11 laimėjo. Iš Cicero Red Rose Klubo delegatai pranešė, kad bėsbolo jaukte klubas turi gerų lošėjų, bet šiemet aikštėj kur jų jauktas lošia, buvę patvinimai, kurie ir trukdę lošimą. Kitų klubų delegatai paaiškino taip pat, kad lietus kenkė lošimui.

Pikniko komisija pranešė, kad Federacijos piknikas įvyks liepos 21 d. Mikes Forest Inn, prie 83 gatvės ir Kean Ave., Justice Parke. Tai bus draugiškas išvažiavimas. Federacijos nariai ir plačioji lietuvių visuomenė kviečiami dalyvauti.

—*L. K. F. delegatas J. R.*

Dr-jos Lietuvos Dukterų narių domei

Ateinantį šeštadienį, liepos 20 d., 7 val. vakare Mark White Parko svetainėje įvyks Lietuvos Dukterų svarbus susirinkimas. Tad draugijos narės esate kviečiamos skaitlingai susirinkti paskirtu laiku. Išgirsite svarbių raportų ir tarimų. O kas svarbiausia—bus svarstoma įstojimas arba vienijimąsi su Keistučio Kliubu. Tad yra visų draugių pareiga atsilankyti ir rimtai svarstyti Draugijos reikalus. Kurios neatsilankys į šį svarbų susirinkimą, tai turės sutikti su nutarimu.

Kviečia visas draugijos narės:

Pirm. Ant. Grigonienė,
Nut. rašt. A. Dudonienė.

Laiškai Pašte

Šie laiškai yra atėję iš Europos. Kam jie priklauso, tegul nueina į vyriausįjį paštą (Canal ir Van Buren streets) ir prie langelio, kur padėta iškaba "Advertised Window" klausia laiškų.

905 Butvele Josapas
906 Chapieni Domilek
913 Grigas John
918 Marzimas I.
921 Povilastis Ona
922 Rauba Wieliam
924 Saikus A.
928 Sirbu Ana

Gerald Thompson

iš Peoria, Ill., kuris sėdi kalėjime ir laukia teismo už išgėdinimą ir nužudymą jaunos mergaitės. Jis prisipažino išgėdinęs kelias dešimtis merginų ir moterų.

Skaudžiai apdegė evanstonietis Jonas C. Milleris

Jonas C. Milleris

Antradienio rytmetį, apie pusę dešimtos, p. Jonas C. Miller, Evanston Community Golf Club užveizda, valė gazolinu savo kailinukus. Nuo trinimo odą įkaito ir dėliai to gazolinas užsiliepsnojo.

Skaudžiai apdegė p. Millerio rankos ir veidas. Laimė dar, kad jis tuo laiku dėvėjo akinius, kurie ir išgelbėjo nuo pavojaus jo akis.

Apdegė p. Miller gan rimtai. Ir nors į ligoninę nevažiavo, tačiau namie guli lovoj.

Chicagos Draugijų, Kliubų Valdybos 1935 metams

GARFIELD PARK LIETUVIŲ VYRŲ ir MOTERŲ PAŠELPINIO KLIUBO valdyba 1935 metams: Geo. Medalinskas, pirm., 233 So. Central Ave.; J. Garadauskas, pim. pag., 3812 W. Monroe St.; M. Medalinskas, nut. rašt., 233 So. Central Ave.; Chas. Katala, fin. rašt., 4676 W. End Ave.; M. Kaziunas, iždininkas, 3508 Gundersin Ave., Berwyn, Ill.; V. Manikas, D. Bražas ir M. Davidonis — iždo globėjai; Dr. A. Davidonis, daktaras kvotėjas.

Susirinkimai atsibuna kožną antrą nedėldienį — Lawler Hall, 3929 W. Madison St., 1 val. po pietų.

LIETUVIŲ ŽAGARIEČIŲ KLIUBO valdyba 1935 metams: P. Arlauskas pirm., 656 Belden Ave., A. Jenaviče pirm. pagelb., 3852 South California Ave., John Pukinskas nut. rašt., 7125 S. Washtenaw Ave., M. Meravičienė fin. rašt. 2539 W. 46 Pl., A. Ramašauskienė fin. pagelb., 1218 Independence Bl., Franciška Dvilaitis, kasierius, 1342 W. 48 Ave., Cicero, D. Radvilas maršalka, 712 W. 17 Pl., P. Arlauskas, J. Pukinskas kasos globėjai.

Susirinkimai yra laikomi kas mėnuo trečią nedėldieni 1 val. po piet Hollywood Inn svetainėj, 2417 West 43 Street.

LIETUVIŲ PILIEČIŲ BROLYBĖS KLUBO AMERIKOJ valdyba 1935 metams: A. Zalagenas pirmininkas, 7132 So. Racine Ave., Tel. Radcliffe 9399; K. Laucius vicepirm., 3317 So. Lituanica Ave.; M. Batutis, nut. rašt., 2627 Gladys Ave., Tel. Van Buren 7361; P. Viršilas finansų rašt., 3415 So. Wallace St.; M. Alkimavičius iždininkas, 4804 So. Laflin St.; B. Viršilas kontrolės rašt., 3415 So. Wallace St.; M. Norbutas ir K. Batutis iždo globėjai; J. Garbužas maršalka.

ILLINOIS LIETUVIŲ PAŠELPOS KLIUBO valdyba del 1935 metų. Jonas Bijankas, pirm., 934 W. Marquette Road, Walter Lekis, pirm. pagelb., Adolph Kaulakis, nut. rašt. 3842 S. Union Ave., Frank Norkus, fin. rašt., 4067 So. Richmond St., Frank Bakutis, ižd. 2603 W. 69th St., J. Adomaitis ir J. Janušauskas, iždo globėjai, D Antanaitis, maršalka.

Susirinkimai atsibuna kožną mėnesi pirmą penktadieny, Chicagos Lietuvių Auditorijoj, 3133 S. Halsted St., 7:30 val. vakare.

LIETUVIŠKA TEATRALIŠKA DRAUGIJA RUTOS NO. 1 Valdyba 1935 m.: Pirm. C. Stencel, 2539 West 43rd St., Chicago, Ill.; Pirm. pagelb. C. Chaplinskas, 3627 South Halsted St., Chicago, Ill.; Nut. rašt. F. Opulskas, 3218 So. Lime St., Chicago, Ill.; Fin. rašt. W. Zlabes, 740 E. 90th Pl., Chicago, Ill.; Kont. rašt. J. Razminas, 6101 So. Racine Ave., Chicago, Ill.; Kasier. glob. P. Martinkienė, 3441 So. Morgan St., Chicago, Ill.; Kas. pagelb. J. Yuškienienė, 2547 W. 45th St., Chicago, Ill.; Durų maršalka S. Žukauskas, 2515 W. 43rd St., Chicago, Ill.; Ligonių apek. K. Keturakienė, 525 E. Oakwood Blvd.; Kasierius J. Yuškienas, 2547 W. 45th St., Chicago, Ill.; Sudžia F. Ausra, 3439 So. Artesian Ave. Chicago, Ill.; Sudžios rašt. F. Žukauskas, 3314 So. Morgan Street, Chicago, Ill.; Korespondentas S. Wernis, 6804 So. Perry Avenue, Chicago, Ill.

HUMBOLDT PARK LIETUVIŲ POLITIKOS KLIUBO valdyba 1935 m., Anton Valskis pirm., 3341 Evergreen Ave., tel. Belmont 1448. John Kuprevičius, vice-pirm., Anton Lungevicz, nut. rašt., 1814 Wabansia Ave., tel. Humboldt 3254, Stanley Buneckis, fin. rašt. A. Zillius, kasierius, Tam Kubilius, maršalka.

AMERICAN LITHUANIAN CITIZENS CLUB OF 12th WARD valdyba 1935 m.: J. Švitarius, pirm. 4819 S. Tripp Ave.; W. Turner, pirm.-pag., 3118 W. 44 St., tel. Virginia 1153; Paul J. Petraitis, nut rašt., 3131 S. Emerald Ave., tel.Columbus 10272; J.Naudžiunas, fin. rašt., 1500 S. 48th Court, Cicero, Ill.; J. Manikas, kontrolės rašt., 2519 W. 43 St.; J. Jesiunas, kasos globėjas, 2440 W. 39 St.; H. Gramontienė, kasierius, 4535 S. Rockwell St.; Dr. A. J. Manikas, daktara skvotėjas ,2519 W. 43 St., tel. Lafayette 3051; A. Valavičia, Maršarka (Bondsmanai); K. Gramontas, 4535 S. Rockwell St., tel. Lafayette 2418; J. Baršauskas, 4156 Archer Ave.; A. Sadlukas, 4038 Archer Ave., tel. Lafayette 6719; Politiško Skyriau Komisija: Paul J. Petraitis, 3121 S. Emerald Ave., A. Saldukas, 4038 Archer Ave., Dr. A. J. Manikas, 2519 W. 43 St; Pilietiškų Popieru Komisija: A. Saldukas, 4038 Archer Ave., tel. Lafayette 6719, B. Putrimas, 4536 Turner Ave.

Kliubo susirinkimai atsibuna kas trečias (3) sekmadienis kiekviono mėnesio, 1-ma val. po pietų K. Gramontienės svetainėj, 4535 South Rockwel lSt.

PRANESIMAI

Draugijų Atydai

Visos draugijos, kliubai, rateliai, kuopos rengia įvairius išvažiavimus. Kreipiasi į Naujienas, kad jų vieši išvažiavimai-parengimai butų paskelbti Naujienose.

Tokių išvažiavimų pranešimai turi but apmokami po 70 centų už colį. Todėl prisiųsdami išvažiavimų pranešimus, pažymėkit, kiek užimti vietos laikraštyje.

Naujienose tik draugijų susirinkimai yra skelbiami dykai.

Tokios tvarkos draugijos malonės prisilaikyti.

Ar jau esi nariu Chicagos Lietuvių Draugijos? Jeigu nesi, tai kodėl? Du tukstančiai lietuvių vyru ir moteru yra nariais šitos didelės pašalpos ir kulturos organizacijos — ateikit ir Tamsta į skaitlingos šeimynos narius.

Chicagos Lietuvių Draugijoje ligos pašalpa yra trijų skyriu: $6.00 savaityje, $10.00 savaityje ir $16.00 savaityje. Mokestis 50c., $75. ir $1.25 mėnesyje. Extra mokesčių nėra, pomirtinės reikalams išmokama $250.00 iš Draugijos iždo.

Chicagos Lietuvių Draugija yra legalė organizacija Illinois valstijoje. Nariais priimami vyrai ir moteris nuo 15 iki 48 metų amžiaus.

Įsirašyt Draugijon galima per musu konkursantus arba malonėkite kreiptis tiesiai į Draugijos ofisa, panedėliais ir ketvergais ofisas atdaras visą dieną, o nedėldieniais tiktai nuo 9 ryto iki 1 po piet.

Chicagos Lietuvių Draugija,
1739 So. Halsted St.
("Naujienų" name — 2-ros lubos)

Humbold Park Lietuvių Politikos Kliubo įvyks pusmetinis susirinkimas, liepos 18 d. 1935 m., Almiro Simons svet., 1640 N. Hancock St. 8 val. vak. Gerbiami kliubiečiai malonėkite buti šiame susirinkime ir atsivesti naujų narių. — Valdyba.

ISKILMINGAS ATIDARYMAS

Chicagos didžiausia rakandų krautuvė. Visi rakandai nauji. Kiti gali nukopijoti musų skelbimą, bet ne musų kainas. Musų krautuvė randasi toliau nuo aukštų rendų distrikto, vienok lengva davažiuoti. Kam mokėti vidurmiesčio kainas? Mes parduodam lengvais išmokėjimais.

Seklyčios setas	$19.75
Miegruimio setas	19.75
Valgomo kambario setas	24.50
Kaurai 9x12	7.95
3 kambarių outfit	69.00

vertes virš $100.00.

Niekas už mus pigiau negali parduoti. Nepirkit kol nesužinosit musų kainas.

Atdara vakarais iki 10, nedėliomis nuo 11 iki 7 val. vak.

RIGHTWAY FURNITURE CO.
225 S. Ashland Ave.
i šiaure nuo Jackson Blvd.

Crane Coal Co.
5332 S. Long Ave.
Tel. Republic 8402

Pocahontas mine run tonas $7.00

GERB. Naujienų skaitytojos ir skaitytojai prašomi pirkinių reikalais eiti į tas krautuves, kurios skelbiasi Naujienose.

GARSINKITĖS NAUJIENOSE

Žiurėkit! Pirkit! Gaukit Kainas!

Ir paskiau atsilankykit į CENTRAL DISTRICT FURNITURE CO. ir PALYGINKIT kainas ir ryšį tavorų. Mes turime nustatę NAUJAS PASTOVIAS VERTYBES del musų Liepos mėnesio apvalymo išpardavimo.

Mes garantuojame, kad jųs negalite gauti geresnės ryšies tavorų, geresnių išmarginimų arba geresnio patarnavimo bile kur kitur Chicagoje.

Pirkite dabar pirm Infliacijos.

PARLOR SETAI, $129.00 vertės, galutinam išpardavimui po	$49.00
PUSRYČIAMS SETAI, iki $35.00 vertės, specialiai po	$11.95
MODERNIŠKI MIEGRUIMIO SETAI, $98.00 vertės, sampeliai po	$39.50
VALGOMO KAMBARIO SETAI, $85.00 vertės, riešuto medžio baigti, po	$34.95
9x12 AMERICAN ORIENTAL KAURAI, gražių pattern'ų po	$29.50
9x12 VAILOKINIAI PATIESALAI, $5.00 vertės, specialiai po	$2.98
32 ŠMOTŲ INDŲ SETAS, Gaugit sau dabar	$2.49
GESINIAI PEČIAI, $49.00 vertės, visi porceliniai po	$29.50
$3.50 vertės maži KAURAI, labai specialiai	$1.98
Visų išdirbysčių elektrinių skalbimui mašinų, prosų ir Refrigeratorių, specialiai apkainuotų po	$29.50 ir brangesnių.

LENGVAIS IŠMOKĖJIMAIS ARBA CASH.

CENTRAL DISTRICT FURNITURE CO.
JOSEPH JOZAITIS, Mgr.
3621-25 SO. HALSTED STREET

CLASSIFIED ADS

Business Service
Biznio Patarnavimas

STOGAI

Pilnas patarnavimas stogų dengime ir taisyme — biznio namams ir rezidencijoms.
Asfaltiniai stogai
Asbesto šingeliai
Asfalto šingeliai
Muro šonai
Žvyro stogai
Perdengimas stogų
Pataisymas
Šonų sutvirtinimas
Metalinės jungės ir tt.
Tik ekspertai dirbs ant jusų stogo. Veltui apskaičiavimas ir patarimas. Darbas ant išmokesčio.
LOUIS MEITUS ROOFING CO.
3802 S. Campbell Ave.
LAFAYETTE 5900

CLASSIFIED ADS

Furniture & Fixtures
Rakandai-Įtaisai

IŠPARDUODAME BARŲ FIKČERius, visokio didžio su Coil Baksais ir Sinkom. Taipgi štorų fikčerius del byle kurio biznio įskaitant svarstykles, registerius ir ice baksus. Cash arba ant išmokėjimo. Pamatykite mus pirm negu pirksite kitur. S. E. SOSTHEIM & SONS. Store Fixtures, 1900 S. State St., CAlumet 5269

PARDAVIMUI Tavern fixtures — barai, kreslai, stalai — Viskas kaip naujas. Kas nori gali ir ta pačia vieta renduoti. Turiu parduoti į tris dienas. Rašykite Naujienos Box 285.

PARSIDUODA bučernės ir grosernės Ice Box šaldytuvas ir visi kiti įrankiai. parduosiu pigiai. 11853 So. Michigan Ave.

Help Wanted—Male
Darbininkų reikia

REIKIA AGENTŲ
Kainos numažintos del didelio sales drive. 1000 blades — $3.70, retail lengvai gaunama $10.00. Skutimos ir dantų cream 35c. didumo gross $5.50. Čeveryku užraiščiai Gross 35c. Tukstančiai bargenų. Dykai 116 puslapių katalogas. Mills Sales, 27 S. Wells St., Chicago.

REIKALINGAS patyres bučerys turi but unijistas. 3631 S. Halsted St.

Help Wanted—Female
Darbininkių reikia

REIKIA merginos namų darbui kuri myli vaikus. Geri namai. 4952 N. Ridgeway Ave. 1st Apt. Tel. Keystone 8786.

REIKIA patyrusių moterų sortavimui skudurų. Nuolat darbas. Gera mokestis. 1801 North Leavitt St.

For Rent

ŠTORAS ir pusė štoro rendon — pusė štoro turi dresių — fixtures, juos galima vartoti. Pilnas štoras yra gera vieta del saliuno arba liquor house. Yra užtektinai vietos del dviejų biznių, taipgi del bilekokio biznio. 3341 So. Halsted St.

RENDON pigiai saliunas su visais įtaisymais ir flatas; taipgi yra rusiška ir turkiška pirtis. Biznis išdirbtas. Našlė moteris negaliu du bizniu išlaikyti. 3322 So. Morgan St.

RENDON frontiniai 5 kambariai ant 2 ir 3 aukšto. Naujai dekoruoti, renda labai pigi. 1918 S. Halsted St.

Furnished Rooms

IEŠKAU kambario Brighton Parke arba ant Bridgeporto, kad nebutų toli nuo gatvekario. Praneškite Box 286.

Business Chances
Pardavimui Bizniai

TAVERN pardavimui, gera vieta. Pardavimo priežasti patirsit ant vietos. 6759 S. Halsted St.
—o—

PARDAVIMUI Tavernas, gera vieta, išdirbta per 2 metus, 160 sėdynių. Prieinama kaina. 6359 S. Ashland Ave.

NAUJAS MARKETAS Chicagoj. Nepaprastai gera proga energingam biznieriui su aprubežiuotu kapitalu. Wholesale arba retail. Puikioj vietoj. Neaprubežiuotos progos. Dabar galite gauti vietą. Atsišaukite ketverge nuo 7 iki 9 val. vakaro. 3133 S. Halsted St.

PARSIDUODA Tavern ir Lunchroom, tarp didelių dirbtuvių, su visais įrengimais, visai pigiai, nes turiu greitai apleisti vietą. 3729 So. Morgan St. Savininkė, 3428 South Halsted St.

TAVERN tikrai geras, parduosiu pigiai. Atsišaukit greitai. 6747 S. Western Ave.
—o—

GERA PROGA — nusipirkti gerą lunch room su tavern; prie didelių dirbtuvių, kurios dirba dieną ir naktį. Biznis išdirbtas per daugelį metų. Renda labai pigi — štoras su lisu ir 4 rumai pagyvenimui. Jeigu ieškot biznio pirkti, tai nepraleiskite šios progos, nes parsiduoda del didelės priežasties.
A. STANKUS
2408 W. 16 St.

Real Estate For Sale
Namai-Žemė Pardavimui

BARGENAS — $3900, 4 flatai ir krautuvė, murinis namas, garu šildomas, 550 W. 43rd St. Atsišaukite, 3217 W. Cermak Rd.
—o—

FARMA mainyti ant bizniavo namo. Farma 160 akrų — išmokėta. Vien tik gyvuliai verti $1400. Naujienos Box 287.
—o—

NAŠLĖ priversta išmainyti 2 flatų muro namą South Sidėj ant biznio arba pigesnio namo. Labai pigiai parsiduoda 5 flatų muro namas Bridgeporte. Mainys, Telefonas Yards 0145.