The First and Greatest Lithuanian Daily in America
NAUJIENOS
THE LITHUANIAN DAILY NEWS
PUBLISHED BY THE LITHUANIAN NEWS PUB. CO., INC.
1739 South Halsted Street, Chicago, Illinois
Phone CANal 8500
Pirmas ir Didžiausias Lietuvių Dienraštis Amerikoje

NAUJIENOS
The Lithuanian Daily News

Entered as second-class matter March 7, 1914 at the Post Office at Chicago, Ill., under the Act of March 3, 1879

The First and Greatest Lithuanian Daily in America
NAUJIENOS
THE LITHUANIAN DAILY NEWS
PUBLISHED BY THE LITHUANIAN NEWS PUB. CO., INC.
1739 South Halsted Street, Chicago, Illinois
Phone CANal 8500
Pirmas ir Didžiausias Lietuvių Dienraštis Amerikoje

VOL. XXIII | Kaina 3c | Chicago, Ill., Trečiadienis, Balandžio-April 15 d., 1936 | No. 90

Horner ir Bundesen Eina Lygiomis

Republikonų nominaciją į gubernatorius, išrodo, laimėjo Brooks. Dr. Bundesen laimi Chicagoj, Horner-kitose valstijos dalyse

CHICAGO.—Laikraščiui einant į spaudą, dar nė apytikriai negalima spėti kas laimėjo nominacijas į vyriausias valdvietes, del kurių buvo didesnės varžytinės.

Republikonų kandidatu į gubernatorius, kaip išrodo, liko nominuotas Wayland Brooks, toli palikęs kitą kandidatą, Len Small.

Demokratų kandidatai—gub. Henry Horner ir Dr. Bundesen—eina labai lygiomis.

Pačioje Chicagoje, kaip išrodo, laimi Kelly-Nash mašina ir jų kandidatas Dr. Bundesen.

Bet kitose valstijose dalyse laimi gub. Horner. Kuris jų galutinai laimės gal paaiškės tik suskaičius visus balsus.

Kas laimėjo į mažesnes valdvietes dar nežinoma, nes pirmiausia stengiamąsi suskaityti svarbiausių kandidatų balsus. Tad ar laimėjo ir kuris lietuvių kandidatų veikiausia nebus žinoma iki šiandie vakaro.

Bet Chicagoj, išrodo, laimėjo reguliari demokratai, tad ir naminacijas laimėjo tik jų remiami kandidatai. Tad veikiausia laimėjo ir adv. Žuris, kandidatas į municipalius teisėjus.

Balsavo labai daug žmonių, bet tai buvę nešvariausi rinkimai

Vakarykščiose nominacijose dalyvavo nepaprastai didelis skaičius žmonių, kokis dar niekad nėra dalyvavęs nominacijų balsavimuose. Spėjama, kad juos sukurstė balsuoti aštri kova ,kuri kilo tarp demokratų kandidatų į gubernatorius—gub. Horner ir Kelly-Nash mašinos.

Balsavimuose kelis sykius daugiau balsų paduota už demokratus, negu už republikonus.

Bet vos tik prasidėjus balsavimams pradėjo aiškėti, kad yra daromos didelė suktybės. Balsuotojai buvo perkami, o nepalankųs balsuotojai net ir sumušami. Sumušta daug gub. Hornerio darbuotojų. Daugely vietų balsavimo vietos atsidarė dar prieš laiką ir buvo leidžiama balsuoti visokiems perėjūnams.

Sako, kad tai buvę nešvariausi balsavimai, kokių Chicagoje nebuvę jau per kelis metus. Visos suktybės buvo daromos tam, kad balsavimus laimėtų Kelly-Nash mašina.

Daugelis organizacijų rupinosi, kad šie balsavimai butų švarus, dėjo pastangas pastatyti balsavimo vietose savo dabotojus, bet viskas nuėjo niekais, nes sukti politikieriai jų neįsileido, o ir rinkimų komisionieriai atsisakė ateiti jiems pagelbon, bet dar kiekvieną žingsnį jų trukdė.

Pirmiau kauntės teisėjas išduodavo tiems dabotojams tam tikrus liudijimus, bet šį kartą teisėjas Jarecki išdavė jiems jokios vertės neturinčius liudijimus, taip kad politikieriai galėjo juos be jokių ceremanijų išmesti iš balsavimo vietų.

Pridaboti tvarką atvyko ir 150 valstijos policistų, bet ir jiems tuojaus teko susikirti su Chicagos policija, rinkimų komisionieriams pradėjus šaukti, kad valstijos policija neturinti galios mieste.

Nužiurima, kad bus pridaryta daugybė suktybių ir skaitant balsus.

Nušovė nuteisusį fašistų teroristus teisėją

MADRIDAS, bal. 14. —Teisėjas Manuel Oedregal Leje. kuris pirmininkavo tribunolui, nuteisusius kalėjiman keturius fašistus teroristus, liko pats fašistų nušautas įeinant į savo namus.

Minėti keturi fašistai liko nuteisti ilgam laikui kalėjiman už kesinimąsi nužudyti socialistų vadą prof. Jiminez Asuą ir nušovimą jo sargo.

Trys uždaryti aukso kasykloj

MOOSE RIVER, N. S., Kanadoj, bal. 14.—Kasyklos darbininkai dirba visu paskubumu ardydami tonus akmenų, kad prieiti prie trijų žmonių, kuriuos įgriuvimas uždarė 151 pėdų gilumoj vietos aukso kasykloj. Yra vilties, kad visi trys uždarytieji tebėra gyvi.

Uždarytieji yra advokatas Magill ir Dr. Robertson, kasyklos savininkai ir Alfred Scadding, timekeeper. Visi jie yra iš Toronto.

Puola komunistus Dubline

DUBLINAS, bal. 14. — Pasekoj Vėlykų muštynių, kurios kilo respublikonams pasipriešinus komunistų prisidėjimui prie jų demonstracijos, vakar minia išardė komunistų susirinkimą ir tada užpuolė komunistų raštinę, kur išdaužė langus ir sunaikino rakandus.

Influenza siaučia

SPRINGFIELD, Mo., bal. 14—Šeši žmonės pasimirė pabaigoj pereitos savaitės nuo plaučių uždegimo, kuris išsivystė iš influenzos. Gydytojai sako, kad tokios influenzos epidemijos nebuvo jau nuo 1917 m. Ligoninės yra perpildytos.

ORAS

Chicagai ir apielinkei federalio oro biuras šiai dienai pranašauja:

Geidra, bet šalčiau.

Vakar 12 val. dieną temperatura Chicagoje buvo 69°.

Saulė teka 6:11, leidžiasi 7:30.

WASHINGTON, D. C. — Balandžio 15 d. (šiandien) Lincoln Ellsworth'ui prezidentas Roosevelt įteiks Hubbard'o auksinį medalių už tyrinėjimą arktiko ir antarktiko.

Aukštai yra medalio nuotrauka. Tą medalių skiria Nacionalė Geografiška Draugija labiausiai pasižymėjusiems tyrinėtojams.

Žemai yra nuotraukos Amundseno, admirolo Byrd ir Ellsworth. Jie visi liko apdovanoti Hubbardo medaliu.

Roosevelt pasisakė už aprybojimą darbo amžiaus

BALTIMORE, Md., bal. 14—Prezidentas Rooseveltas pradėdamas savo rinkimų kampaniją vakar vakare kalbėjo čia skaitlingame šešių valstijų jaunųjų demokratų suvažiavime.

Prezidentas kvietė visus kovoti už turtingesnį gyvenimą. Jis sakė matąs reikalą daryti ką nors ir jeigu darbas duoda geras pasėkas, tai dirbti jį ir toliau, bet jei nėra pasėkų, tai tada daryti kitką—iki bus sulaukta pasėkų.

Dabar svarbiausias dalykas yra kova su nedarbu.

Sumažinimui nedarbo jis siulo apryboti darbo amžių. Visi jaunuoliai turėtų pasilikti mokyklose iki 18 metų amžiaus. Sulaukę gi 65 m. amžiaus turėtų iš darbo pasitraukti su aprupinta jų senatve.

Kartu prezidentas stovi už padidinimą darbininkų perkamosios jėgos ir už sutrumpinimą darbo valandų, nemažinant dabartinio darbininkų uždarbio.

Valdžia turi stengtis ir bandys įvesti sutrumpinimą darbo savaitės, padidinimą samdos metiniais pagrindais ir įvedimą užtektinos minimum algos, kad padaryti Ameriką dar didesnę ir geresnę, negu kad dabar ji yra.

Atvykstantį prezidentą jaunieji demokratai pasitiko įspudinga eisena su fakeliais, kuri baigėsi prie salės, kurioj vyko suvažiavimas ir kurioj kalbėjo prezidenats. Estradoj sėdėjo vice-prezidentas Garner, daug senatorių ir žymiausių demokratų vadų.

Prezidento kalba irgi buvo pritaikinta tam "degančiam jaunimui", kuris yra labiau kritiškas, labiau neramus ir labiau pasiryžęs.

Jaunimas nori veikimo ir todel jo, prezidento Roosevelto, administrarijos tikslas yra duoti progos jaunimui užsidirbti teisingą pragyvenimą, progas pagerinti savo buklę ir paskui sulaukti ramios ir užtikrintos senatvės.

Dirbtinis oras!

KANSAS CITY, Mo., bal. 14.—Amerikos chemikų draugijos susirinkime paskelbta, kad Kansas mokslininkui J. Willard Hershey iš McPherson kolegijos, po 14 metų darbo pasisekė pagaminti laboratorijoj dirbtinį orą, kuriame žmogus gali dar geriau gyventi, nes tame ore, kurį mes visi kvepuojame.

Medikalis mokslas jau pritaikė vieną rušį dirbtinio oro gydymui plaučių uždegimo.

Visame pasaulyj žydų yra 16,240,000

VARŠAVA, bal. 14. — Žydų mokslinio instituto surinktomis žiniomis, visame pasaulyje gyvena 16,240,000 žydų, kurių 5,000,000, arba 30 nuoš. visų žydų, gyvena Amerikos kontinentuose. Žydų skaičius per pastaruosius 10 metų paaugo 1,300,000.

Daugiau, kaip 10,000,000, arba du trečdaliai žydų gyvena trijose valstybėse. Jungt. Valstijose gyvena 4,450,000 žydų, Lenkijoj—3,150,000 ir sovietų Rusijoj 3,080,000.

Likusi dalis žydų yra išsiblaškiusi po visą pasaulį. Tik vienoj Rumunijoj gyvena virš 1,000,000 žydų. Kitur jų skaičius nėra didelis.

4 žmonės žuvo

MELBOURNE, Austrilijoj, b. 13.—Keturi žmonės liko užmušti ir daugelis sužeisti, ramioj juroj staigiai iškilus didelei bangai ir užgavus įvažiuojantį į Port Philip prieplauką laivą Nairana.

Francija turinti pasirinkti Italiją ar Angliją

PARYŽIUS, bal. 14. — Iš diplomatinių šaltinių patirta, kad Anglija ir Italija įspėjo Franciją ir pareikalavo ją pasirinkti arba Italiją, arba Angliją dabartiniuose Italijos kivirčiuose su Anglija ir tautų sąjunga.

Italijos reikalavimą premierui Sarraut įteikęs Italijos ambasadorius Cerruti, o Anglijos įspėjimą padaręs pats užsienio reikalų ministeris Eden. Eden atvirai pasakęs Flandinui: "Jus turite buti arba su mumis, arba su italais. Bet jus turite pasirinkti."

Veltui Flandin įrodinėjęs, kad tolimesnis skelbimas Italijai naujų sankcijų gali privesti prie karo. Anglijos kabinetas veikiausia nutars naujas sankcijas, jei Italija nesutiks tuojaus pradėti taikos derybas.

Italija dar nenori taikos; nori pirmiau pasigriebti visą Ethiopiją

RYMAS, bal. 14. — Mussolini nusitarė pasigriebti visą Ethiopiją ir todel nutarė atsisakyti nuo taikos derybų, jei bus reikalaujama tuojaus su stabdyti karą, pirm negu bus baigtas visiškas sutriuškinimas Ethiopijos armijų.

Sustiprinimui Italijos pozicijos, Italijos kariuomenė pasiekė taip svarbų anglams Tana ežerą ir užėmė Gallabat, pačiame Anglijos Sudano pasieny, per kurį ėjo Anglijos karavanų kelias į Tana ežerą. Tai yra atviras Mussolini prigrumojimas Anglijai.

Išsigelbėjimui nuo tolimesnių sankcijų, Mussolini priėmė tautų sąjungos reikalavimą pasiųsti atstovą pradėti taikos derybas. Bet to atstovo galios yra taip aprybotos, jog tikrų taikos derybų bent šiuo laiku negalės buti.

SLA. Pildomos Tarybos Rinkimai

Šiandie gauta rezultatai dar iš 3 kuopų: 272, 275, 301. Tokiu budu žemiaus paduotame 60 kuopų rezultatus.

Tose kuopose paduoti balsai pasidalino taip:

PREZIDENTAS

F. J. Bagočius	**1527**
N. Rastenis	887

VICE-PREZIDENTAS

J. K. Mažukna	**1402**
A. O. Šalna	975

SEKRETORIUS

P. Jurgeliutė	**1156**
M. J. Vinikas	1224

IŽDININKAS

K. P. Gugis	**1383**
J. S. Lopatto	1006

IŽDO GLOBĖJAI

E. Mikužiutė	**1310**
J. Miliauskas	**1036**
S. Mockus	1149
A. Zalatorius	890

DAKTARAS-KVOTĖJAS

Dr. J. Staneslow	**1377**
Dr. M. Mikolainis	840

Laval nori derybų su Vokietija

PARYŽIUS, bal. 14.— Pirmame viešame pareiškime po suvertimo jo valdžios, buvęs premieras ir užsienio reikalų ministeris Laval pasisakė už Francijos taikos derybas su Vokietija ir už atšaukimą sankcijų Italijai del jos karo su Ethiopija.

KAUNO MUITINĖS B Y L A PERDUOTA YPATINGAM TARDYTOJI

KAUNAS.—Prieš kurį laiką Kauno muitinėje revizija konstatavo išaikvojimų. Muitinės kasininkas J-kas buvo iš tarnybos atleistas ir pradėtas tardymas. Daabr tos bylos tardymas perduotas ypatingam tardytojui Krulickui.

4 žmonės sudegė.

CHANDLER, Okla., bal. 14.—Keturi žmonės sudegė, gaisrui sunaikinus WPA darbininko Harry Main, 30 m., namelį.

SAN LUIS OBISPO, Cal., bal. 14.—Mrs. Hall iš Grover ir jos 8 mėn. kudikis liko užmušti. dvi kitos moterys liko sužeistos, traukiniui užgavus jų automobilių. Visos jos važiavo į laidotuves.

LONDONAS, bal. 14. —Buvęs premieras Ramsay MacDonald susirgo ir turės pasiduoti operacijai, delei ko per kelias savaites negalės dalyvauti parliamente.

Atsisako tirti Lindberghų kudikio pagrobimą

TRENTON, N. J., bal. 14.—New Jersey legislatura jau tretį kartą atmetė reikalavimą nuodugniai ištirti Lindberghų kudikio pagrobimą ir jį sekusius įvykius.

Bet grand jury vis dar tebetęsia tyrinėjimą prisipažinimų pašalinto advokato Wendel, kuris tebelaikomas kalėjime po sustiprinta sargyba.

Bomba naujajam Ispanijos prezidentui

MADRIDAS, bal. 14.—Spėjama, fašistų padėta bomba sprogo netoli prezidento Barrio, premiero Azana, kabineto narių ir daug kitų žymių žmonių, kurie nuo pastatų žiurėjo į didelį paradą paminėjimui penkių metų Ispanijos respublikos sukaktuvių.

Spėjama, kad bombos išsprogdinimu fašistai siekėsi iššaukti minioj paniką.

5 žuvo traukinio katastrrofoj Rusijoj

MASKVA, bal. 14. — Penki traukinio darbininkai liko žumušti ir keli sužeisti tavoriniam traukiniui nušokus nuo bėgių. Nelaimė ištiko ties Taškentu, centralinėj Azijoj, traukiniui greitai einant pasisukime. Inžinierius liko areštuotas ir kaltinamas už girtavimą.

Naujienų Radio Programai

Nepamirškite atsisukti savo priimtuvą kas ŠEŠTADIENĮ kaip 9:30 val. ryto ant WCBD. stoties

1080 Kilocycles (5000 Watts Pajėgos).

Šią stotį ant savo radio galite surasti tarp W. J. J. D. ir W. C. F. L. stočių

Šiuos Naujienų Radio Programus galima girdėti už kelių šimtų mylių nuo Chicagos.

Garsinimai musų programams yra priimami už prieinamas kainas.

Seku, Seku Pasaką...

Ukininkas myli savo gyvulius; tai geriausi jo gyvenimo draugai, nelaimėj jis juos paguodžia, užjaučia.

O buvo štai kas. Kaip anuomet SSSR pradėjo ukininkus sparčiai varyti į kolchozus, tai prasidėjo badas. Net gyvulėliai neturėjo ko ėsti. Arklys, asilas, kiaulė, karvė ir šunelis nutarė keliauti į Lietuvą. Tai sunki kelionė buvo, bet gerų žmonių padedami pasiekė savo tikslą. Čia tuos bėglius ukininkas priglaudė ir pamilo lygiai taip, kaip savuosius.

Laikas vietoje nestovi; žmonių papročiai keičiasi. Prailgo ir musų bėgliams Lietuvoje gyventi. Pakitėjusios gyvenimo sąlygos nepatiko jiems. Kelių keliais, takų takeliais štai jau ir SSSR žemėj.

Bet čia ištiko tai, kas ištikti turėjo. GPU visus bėglius suėmė ir į kalėjimą padėjo. Sunkios dienos prasidėjo. Kad ir gerų draugų tarpe, bet tokiais atsitikimais vienas kitam išmetinėja. Visi jautė vienodą savo liudną gyvenimo galą—mirtį. Na, o kam gyventi nesinori? GPU tarnautojų tarpe buta lietuvio. Daug jis girdėjo apie Lietuvą, bet vis toms žinioms netikėjo. Smalsos pagautas, pats paėmė iš Lietuvos grįžusius gyvulius tardyti.

Iššaukė pas save į kamerą asilą. Asilas iš prigimties rimtas sutvērimas. Gyvulys nemeluoja, dėl to ir nesijuokia. Visus tuos privalumus turėjo ir asilas.

Kai tardytojas paklausė, ar jis nusimano, koks jo likimas laukia, tai asilas visu savo rimtumu suprato ką tai reiškia. Nudribo jo ausys, nuleido akis ir gintis nemanė, žinojo kaltas esąs. Jam asilui, išdidžiam sutvērimui, net nedera išsisukinėti.

Bet gi tardytojas norėjo patirti, kas tikrai Lietuvoje yra.

—Pasakyk, kaip tau patiko Lietuvoje? rimtai tarė tardytojas.

—Patikti patiko, ėsti davė iki valių...

—Tai kam grįžai atgal, — nekantraudamas tardytojas nutraukė asilo kalbą.

—Mat draugas komisare, dabar Lietuvoje labai daug asilų atsirado ir visi jie aukštais ponais tapo, tai žmonės juos šaudyti pradėjo...

—Ak šitaip, — nusišypsojęs prabilo tardytojas, — mirties pabugai...

—Gyventi noriu, — stipriu balsu tarė asilas. Toks kietas asilo užsispyrimas ir jo nepaprastas atvirumas tardytojui patiko.

—Gerai, asile, gyvenk sau sveikas. Maskvoje mums bus reikalingas, važiuok tenais...

Asilas, nors iš prigimties didelis aristokratas, bet tokius žodžius išgirdęs nesusivaldė. Jo uodega šaute iššovė ir pasigirdo tokie garsai, kuriuose retai kada iš asilo galima išgirsti.

Tardytojas kamantinėja arklį. Arklys, kaip arklys, jokių pašalinių minčių neturi, jau kaip vožia tai vožia, visi pajunta.

—Žiurėk įsipenėjai, matyti, gerą duoną Lietuvoje turėjai, bet gi grįžai atgal. Sakyk, ką žinai,—ne tai tyčiodamasis, ne tai rimtai kalbėjo tardytojas.

—O, Lietuvoje gyvulius myli, ypač arklius, šerte šeria, bet, draugas komisare, ten motorai pradeda atsirasti, tai nedarbas laukia, o bedarbiams tenais tikrai sunku gyventi; o mus arklius net pas hitlerininkus nori pasiųsti.

—Šitokie dalykai, tai Hitleriui nenorėjai tarnauti. Vadinasi, musų draugas esi. Siunčiu tave į Stalino vardo kolchozą, bet žiurėk nesabatažuok, bus blogai, — pagrasino arkliui tardytojas.

Arklys tokį sprendimą išgirdęs ilgai nusišvengė.

Tardytojo kameroje jau kiaulė tardoma.

Žinoma, kad kiaulė daugiau miestelėnams prilygsta, vis skubina, kriuksi ir be galo jau landi. Ir čia tardytojo kameroje jam beveik išsižioti nedavė. Įbėgus apsisuko apie tardytojo kojas, smailiomis, koketiškomis akimis į jį pažiurėjo ir tuoj čiauškėti pradėjo.

— Neskriauskit manęs, matot, aš tokioj padėtyje...

—Kas, ar paršinga, — pažiurėjęs į ją tarė GPU atstovas.

Žinoma, jei ne kiaulė butų, tai tokius žodžius išgirdusi, butų iš gėdos paraudus, bet kiaulė turi kietą storą odą...

—Pasakyk kas kaltininkas yra tavo nelaimės.

—Ne, aš negaliu nusiskųsti, kad nelaiminga, labai patenkinta esu. Mat, reikalą turėjau su tikru grynakrauju anglų aristokratu jorkšyru, kitokių dabar Lietuvoje musų veislei kavalierių nėra.

—O, meilužе, sušuko iš džiaugsmo tardytojas. Skubėk tuoj važiuok į lietuvių kolchozą, o tai nudžiugs mano tautiečiai tokią dovaną gavę. Bet vis dėlto prieš išsiskiriant pasisakyk dėlko iš Lietuvos išvažiavai? paklausė kiaulės tardytojas.

—Ponas, atsiprašau, drauge komisare, tenais jau perdaug tų kiaulių priviso, visur jų pilna, o man kaip negrynakraujai tai tikrai vietos nebuvo; mirtis laukė, tai aš paflirtavau truputuką su jorkšyruku ir štai vėla musų tėviškėje.

Atvedė karvę pas tardytoją. Karvė linksmomis akimis žiurėjo į tardytoją, mat, jau jos tokia prigimtis, ji niekuomet geros nuotaikos nepraranda.

—O, karvute, žiurėk kokia tu linksma, juk žinai kas tave laukia, — sakė komisaras. Na sakyk, ką Lietuvoje matei?

—Šerte šērē mane, bet visai nežmoniška tenais tvarka. O kaip gi! Duok tu jiems į dieną kilogramą sviesto ir tiek. O iš kur čia duosi? Tarnaitė melžia ir... čiurkš, čiurkš sau pieno tiesiog į burną. Piemuo veža pieną į pieninę... lyšt, lyšt grietinėlę. O jau toj pieninėj, tai grietinę vietoj vandens geria. Mat, tenais kas tik aukščiau pakilęs, tai vis grietinę laižo... Tai kur čia tau kasdien duosi sviesto kilogramą. O kai neduodi, tai mėsai piauja. O, kiek jau musų tenais visai nekaltai nukentėjo. Visų kaulų nesuskaitysi, vis dėlto gero upo nepraradusi baigė karvė savo pasakojimą.

—Hm, — sumykė komisaras, atseit, jei tave į gerą sovchozą padėti, tai gal bent pusę kilogramo per dieną duotum?

—O dėlko ne, — sumykė karvė, — jei tik tai mane šersit kaip Lietuvoje šėrė! ne iš tinginių veislės, per kiaurą dieną galiu ėsti, tik spėk man duoti! — Gyrėsi karvė.

Tardytojas ją paskyrė į cholmagorų kolchozą; mat, tas kraštas kadais buvęs garsus savo gyvulių veisle, dabar jų visai neteko.

Atėjo ir šunelio eilė. Įėjo į tardytojo kamerą pabrukęs uodegą ir akis visai į žemę nuleidęs.

—Ir tu, smarve, neiškentei ir tu, šunie, pabėgai nuo musų, — išmetinėjo šuniui tardytojas. — Na, o kas tave vertė grįžti atgal, sakyk teisybę?

Šunelis nabagas nebežinojo nuo ko pradėti. Meluoti? Nedera, pagaliau nemoka, peikti, bet ką? Atsiduso ir atsidusęs sumurmėjo.

—Gerai, viskas butų gerai, tik loti neduoda, tai mano šuniškai prigimčiai sunku visa tai pakelti. Visi tenais registruojami, antsnukius turi nešioti, nei išsižioti negalima...

—O loti nori, — sušuko komisaras.

—Tokis jau mano budas, žinau iš ko duoną valgau, nelosi neēsi...

—Gerai važiuok į Leningradą, lok kaip įmanydamas tenais esamą opoziciją. Jei gali kam įkąsti—kąsk, nesigailėk...

Šuo čia pat jau loti pradėjo. Komisaras nusigando. — Žiurėk, dar mane tuoj opozicionierium paskaitys— ir tuoj šunį pro duris išvarė.

Ir taip visi gyvulėliai išliko sveiki, gyvi ir jums visiems labų dienų siunčia. Bet geriausia—tai kiaulė gyvena. Jau apsiparšavo ir į tų iškilmių šventę buvo daug aukštų svečių sukviesta. Visi užė, linksminos, šoko, dainavo, valgė, gėrė, burnoje nieko neturėjo, o per barzdą taukai varvėjo...

—Vistapats.

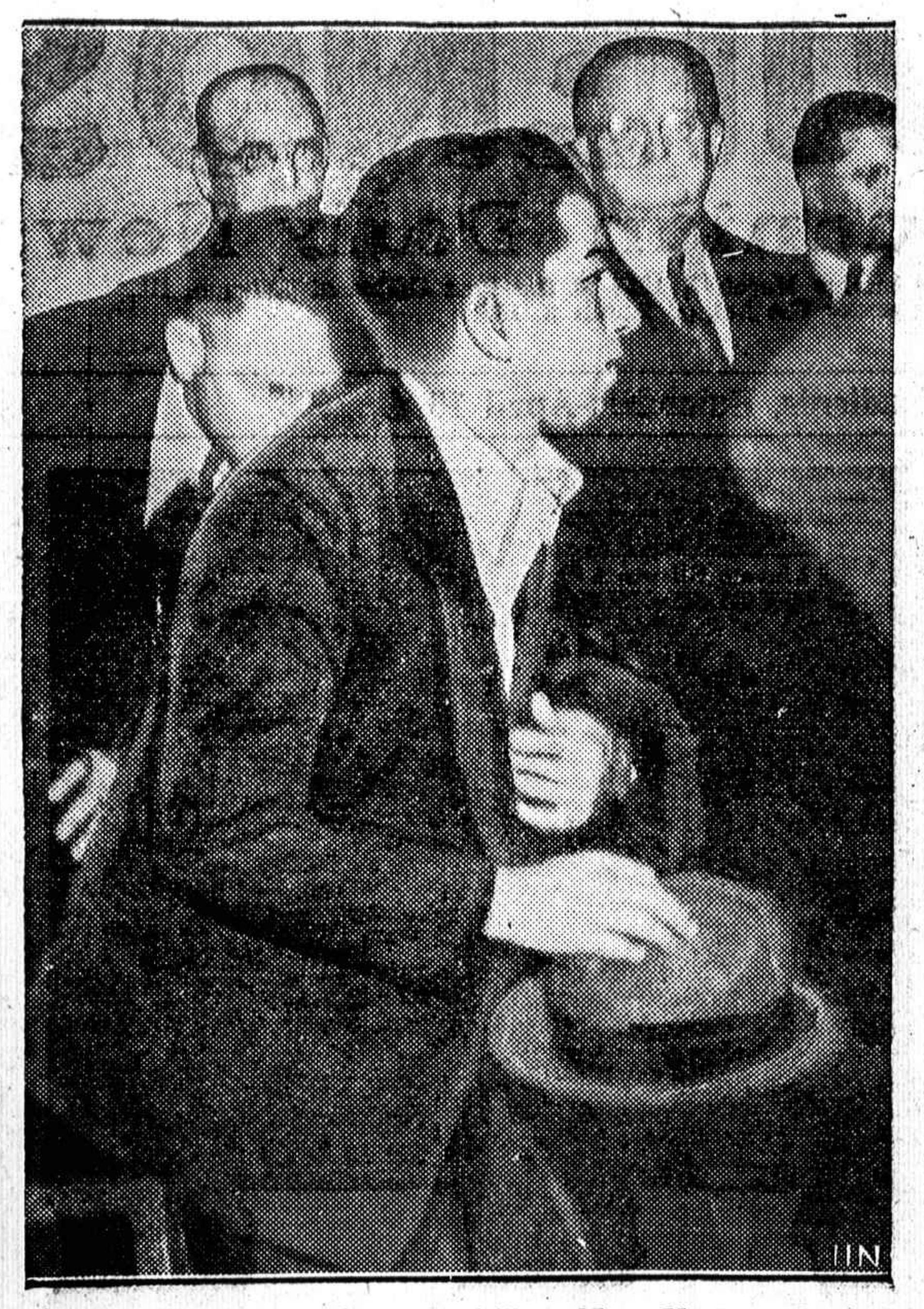

Charles "Lucky" Luciano, paskilbęs New Yorko raketieris, kuris liko suimtas Little Rock, Arkansas.

Garsinkitės Naujienose

SIUSKIT PER
NAUJIENAS
PINIGUS LIETUVON
To prašo Lietuvos žmonės ir taip pataria Lietuvos bankai

MURINE FOR YOUR EYES
QUICKLY Relieves TIRED REDDENED EYES
RECOMMENDED FOR 40 YEARS

NEBŪKIT VERGAIS NEVIRŠKINIMO
Triner's Bitter Vynas Gali Paliuosuoti Jus

"Turiu padėkoti už Triner's Bitter Vyną. Suvirš metų laiko turėjau bėdos su nemalimu — ką tik valgiau gasai darydavos viduriuose. Tris savaites atgal pamačiau jūsų skelbimą, nusipirkau butelį, ir nuo paties pirmo paėmimo nemalimas dingo. Buvo taip, kaip atidėjimas bausmės pasmerktam žmogui. Dabar, viduriai veikia kaip laikrodis ir valgau ką tik noriu. Su pagarba, Wallace A. Combs."

Jei Jūs kenčiate nuo nemalimo, prasto apetito, nevirškinimo, gaso, galvos skaudėjimo, nervotumo, neramaus miego, didelio nuovargio, pirkite Triner's Bitter Vyną; imkite reguliariai, pilną šaukštą prieš valgį. Visose vaistinėse.

TRINER'S ELIXIR OF BITTER WINE
Joseph Triner Company, Chicago

Siunčiam Gėles Telegramu į Visas Pasaulio Dalis
LOVEIKIS
KVIETKININKAS
Gėlės Vestuvėms, Bankietams ir Pagrabams
3316 So. Halsted St.
Tel. BOUlevard 7314

Use only one level teaspoonful to a cup of flour for most recipes. Manufactured by Baking Powder Specialists who make nothing but Baking Powder.
KC BAKING POWDER
Same Price Today as 45 Years Ago
25 ounces 25¢
Double Tested! Double Action!
MILLIONS OF POUNDS HAVE BEEN USED BY OUR GOVERNMENT

SLA. PAŽANGIŲJŲ NARIŲ KANDIDATAI

RINKIMUOSE
Kovo ir Balandžio mēn. 1936
UŽ JUOS PADĖKITE KRYŽIUKUS!

Prezidentas ADV. F. J. BAGOČIUS
Vice-Prezid. J. K. MAŽUKNA
Sekretorē, P. JURGELIUTĒ
Iždininkas, ADV. K. P. GUGIS
Iždo Globējai:
E. MIKUŽIUTĒ
J. MILIAUSKAS
Dr.-Kvotējas, J. S. STANISLOVAITIS

Buy gloves with what it saves

Nėra reikalo mokėti 50c ar daugiau, kad gauti gerą dantų košelę. Listerine Tooth Paste, didelis tubas parsiduoda už 25c. Ji valo ir apsaugo dantis. Be to galite sutaupinti $3. už kuriuos galite nusipirkti pirštinaites ar ką kitą. Lambert Pharmacal Co.

LISTERINE TOOTH PASTE 25¢

The 7 Kraft Cheese Spreads
now in new-design Swankyswig glasses!

● Sparkling glasses strewn with bright stars . . . the *new* Swankyswigs. You'll want to collect a whole set. And while you're doing it, get acquainted with all seven of the delicious Kraft Cheese Spreads. They're marvelous for sandwiches, salads and appetizers.

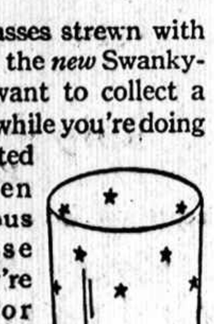

ŠIOS SAVAITĒS
Extra Bargenai
Springsinis Matracas 8.95
Vertēs $16.00
ROOSEVELT FURNITURE CO.
2310 West Roosevelt Road
Tel. Seeley 8760

AKUŠERĒS

Mrs. Anelia K. Jarusz

Physical Therapy and Midwife
6630 S. Western Ave., 2nd floor
Hemlock 9252
Patarnauju prie gimdymo namuose ar ligoninēse, duodu massage electric treatment ir magnetic blankets ir tt. Moterims ir merginoms patarimai dovanai.

LAIDOTUVIŲ DIREKTORIAI
JUOZAPAS
EUDEIKIS
IR TĒVAS
REPublic 8340

Laidotuvių Direktoriai

Nariai Chicagos, Ciceros Lietuvių Laidotuvių Direktorių Asociacijos.

PATARNAVIMAS DIENĄ IR NAKTĮ.
Turime Koplyčias Visose Miesto Dalyse.

J. F. RADŽIUS
668 West 18th Street — Phone Canal 6174

S. M. SKUDAS
718 West 18th Street — Phone Monroe 3377

I. J. ZOLP
1646 West 46th Street — Phones Boulevard 5203-8413

J. F. EUDEIKIS
4605-07 S. Hermitage Avenue — Phones Yards 1741-1742
Brighton Park Skyrius, 4447 S. Fairfield, Laf. 0727

LACHAWICZ ir SUNUS
2314 West 23rd Place — Phones Canal 2515—Cicero 5927

S. C. LACHAVICZ
42-44 East 108th St. Tel. Pullman 1270 arba Canal 2515

J. LIULEVIČIUS
4092 Archer Avenue — Phone Lafayette 3572

S. P. MAŽEIKA
3319 Lituanica Avenue — Phone Yards 1138

A. MASALSKIS
3307 Lituanica Avenue — Phone Boulevard 4139

A. PETKUS
1410 South 49th Court Cicero — Phone Cicero 2109

AMBULANCE PATARNAVIMAS DIENĄ IR NAKTĮ
YARds 1741—1742
J. F. EUDEIKIS

ADVOKATAI

K. P. GUGIS
ADVOKATAS
Miesto ofisas—127 N. Dearborn St.
Kamb. 1431-1434—Tel. Central 4411-2
Namų ofisas—3323 So. Halsted St.
Valandos vakarais nuo 6 iki 8:30.
Tel. Boulevard 1310.
Ketvirtadieniais ir Sekmadieniais—pagal sutarties.

Telephone: Boulevard 2800
JOSEPH J. GRISH
Lietuvis Advokatas
4631 SOUTH ASHLAND AVENE
Res. 6515 So. Rockwell St.
Telephone: Republic 9723

Kl. Jurgelionis
ADVOKATAS
Veda bylas visuose teismuose
Bridgeporto ofisas
3421 S. Halsted St. Tel. Yards 2534
Ofiso val. vakarais nuo 6 iki 9 val.
Miesto ofisas
100 No. La Salle St. Room 910
Central 5541
Rezidencija
3407 Lowe Ave. Tel. Yards 2510

JOHN B. BORDEN
LIETUVIS ADVOKATAS
2201 W. Cermak Road (W. 22 St.)
Ofiso valandos: Kasdien nuo 9 iki 5.
Vakarais: Panedėlio, Seredos ir Pėtnyčios 6 iki 9.
Telefonas Canal 1175.
Namai: 6459 S. Rockwell Street
Telefonas Republic 9600.

A. A. SLAKIS
ADVOKATAS
111 W. Washington St.
Room 737
Val. 9 ryte iki 5 val. vakare.
Ofiso Tel. Central 4490
Gyv. vieta: 6733 Crandon Ave.
namu Tel.: — Hyde Park 3395

AKIŲ SPECIALISTAI

DR. VAITUSH, OPT.
LIETUVIS
Optometrically Akių Specialistas.
Palengvins akių įtempimą, kuris esti priežastimi galvos skaudėjimo, svaigimo, akių aptemimo, nervuotumo, skaudamą akių karšti, atitaiso trumparegystę ir toliregystę. Prirengia teisingai akinius. Visuose atsitikimuose egzaminavimas daromas su elektra, parodančia mažiausias klaidas. Speciale atyda atkreipiama į mokyklos vaikus. Kreivos akys atitaisomos. Valandos nuo 10 iki 8 v. Nedėlioj nuo 10 iki 12.
Daugely atsitikimų akys atitaisomos be akinių. Kainos pigiau kaip pirmiau.
4712 South Ashland Av.
Phone Boulevard 7589

DR. G. SERNER
LIETUVIS
Tel. Yards 1829

Pritaiko Akinius
Kreivas Akis Ištaiso.
Ofisas ir Akinių Dirbtuvė
756 West 35th St.
kampas Halsted St.
Valandos nuo 10—4, nuo 6 iki 8
Nedėliomis nuo 10 iki 12 val. dieną.

LIETUVIAI

Gydytojai ir Dentistai

Amerikos Lietuvių Daktarų Draugijos Nariai.

A. Montvid, M. D.
West Town State Bank Bldg.
2400 West Madison Street
Val. 1 iki 3 po pietų, 6 iki 8 vak.
Tel. Seeley 7330
Namų telefonas Brunswick 0597

Ofiso Tel. Boulevard 5913
Rez. Tel. Victory 2343
Dr. Bertash
756 West 35th St.
Cor. of 35th and Halsted Sts.
Ofiso valandos nuo 1-3 nuo 6:30-8:30
Nedėliomis pagal sutartį.

Dr. V. A. Šimkus
GYDYTOJAS IR CHIRURGAS
Valandos nuo 2 iki 4 ir nuo 7 iki 8 val., Nedėliomis nuo 10 iki 12
3343 South Halsted St.
Tel. Boulevard 1401

Phone Canal 6122
Dr. S. Biežis
GYDYTOJAS IR CHIRURGAS
2201 West 22nd Street
Valandos: nuo 1—3 ir 7—8
Seredomis ir nedėl. pagal sutartį
Rez. 6631 So. California Avenue
Telefonas Republic 7868

Tel. Office Wentworth 6330
Rez. Hyde Park 3395
Dr. Susanna Slakis
Moterų ir vaikų ligų gydytoja
6900 So. Halsted St.
Valandos 1—4 po pietų, 7—8 v. vak išskyrus seredomis ir subatomis.

Phone Boulevard 7042
Dr. C. Z. Vezel'is
Dentistas
4645 So. Ashland Ave.
arti 47th Street
Valandos nuo 9 iki 8 vakaro.
Seredoj pagal sutartį.

Dr. Strikol'is
Gydytojas ir Chirurgas
Ofisas 4645 SO. ASHLAND AVE.
Ofiso val.: Nuo 2 iki 4 ir nuo 6 iki 8 vak. Nedėlioj pagal sutarimą.
Ofiso Tel.: Boulevard 7820
Namu Tel.: Prospect 1930

Dr. T. Dundulis
GYDYTOJAS IR CHIRURGAS
4157 ARCHER AVENUE
Telefonas Virginia 0036
Ofiso valandos nuo 2—4 ir nuo 6—8 v. vak. Nedėlioj pagal sutartį

Kiti Lietuviai Daktarai.

Ofiso valandos:
Kasdien nuo 1-4 p. p. ir 7-9 v. v.
Tel.: Hemlock 5524, dieną ir naktį.
Dr. Constance A. O'Britis
GYDYTOJA IR CHIRURGAS
Ofisas
2408 W. 63rd St.
Res.
6000 So. Campbell Ave.

Phone Prospect 6376
Dr. John Russell
GYDYTOJAS IR CHIRURGAS
2500 W. 63rd St.
Valandos: nuo 2—4 ir 6:30—8:30
Seredomis ir Nedėliomis pagal sutartį
Rez 2515 W. 69th St.
Tel. Hemlock 6141

Tel. Boulevard 5914 Dieną ir Naktį
Ofiso valandos: nuo 2 iki 4, nuo 7 iki 8:30 v. Nedėl. nuo 10 iki 12 a. m.
Dr. S. Naikelis
GYDYTOJAS IR CHIRURGAS
Ofisas ir Rezidencija
3335 So. Halsted St.
CHICAGO, ILL.

KITATAUČIAI

Dr. Herzman
IŠ RUSIJOS
Gerai lietuviams žinomas per 35 metus kaipo patyręs gydytojas chirurgas ir akušeris.
Gydo staigias ir chroniškas ligas, vyrų, moterų ir vaikų pagal naujausius metodus X-Ray ir kitokius elektros prietaisus.
Ofisas ir Laboratorija:
1034 W. 18th St., netoli Morgan St.
Valandos nuo 10—12 pietų ir nuo 6 iki 7:30 val. vakaro.
Tel. Canal 3110
Rezidencijos telefonai:
Hyde Park 6755 ar Central 7464

Dr. Charles Segal
OFISAS
4729 So. Ashland Ave.
2-ros lubos
CHICAGO, ILL.
OFISO VALANDOS:
Nuo 10 iki 12 val. ryto, nuo 2 iki 4 val. po pietų ir nuo 7 iki 8:30 val. vakaro. Nedėliomis nuo 10 iki 12 valandai dieną.
Phone MIDWAY 2880.

Telefonas Yards 0994
Dr. Maurice Kahn
4631 SOUTH ASHLAND AVE.
Ofiso valandos:
Nuo 10 iki 12 dieną, 2 iki 3 po pietų 7 iki 8 val. Nedėl. nuo 10 iki 12
Rez. Telephone PLAZA 2400

Ofiso Tel. Dorchester 5194
Rez. Tel. Drexel 9191
Dr. A. A. Roth
Rusas Gydytojas ir Chirurgas
Moteriškų, Vyriškų, Vaikų ir visų chroniškų ligų.
Ofisas 6850 Stoney Island Ave.
Valandos: 2—4, 7—9 val. vak. Nedėliomis ir šventadieniais 10—12 dieną.

KĄ ŽMONĖS MANO

Katalikai "radikalai" kur nuveda sekėjus?

"Naujienų" 85 No. 1936, bal. 9 d. "Apžvalgoje", pakartota Peter Maurin pasigyrimas: "Taip! Aš esu radikalas"! ir keli Jėzaus žodžiai, vargšus užtaraujanti, akstino "Naujienų" Redakciją pareikšti:. . .".. krikščionybė yra neturčių evangelija. Oficialiems katalikų vadams ji yra visai "svetima".

Sakoma, "istorija atsikartoja". Kodėl Amerikoje angliškai kalbančioje visuomenėje atsiranda labai "pažangųs", radikališki katalikai, kaip Peter Maurin, Rev. Coughlin ir kiti?

Kolei ateivybė nebuvo sustabdyta, Romos bažnyčios dygo it grybai po lietaus. Romai turtų gamintojai, Romos papos atstovai, per airių sukurtas katalikų draugijas, pradėjo Amerikos politikon veržtis.

Kaip protestantiškai Amerikos visuomenei prisigerinti, kad Romos katalikus politikon įsileistų?

Visi žinome, kad Amerikoje greičiau fašizmas negu komunizmas įvyks, jeigu perversmas turės įvykti, tai ir "radikalai" katalikai, kaip Rev. Coughlin, Peter Maurin, tyčia išleidžia mi tarpe darbininkų pasekėjų žvejoti. Jie pasekėjus laimi ne relikvijomis, atlaidais, ar maldomis. Ne. Jie turi buti radikališkesni už visus pažangiuosius.

Čionai pamokina praeitis. Ar ne tą patį darė kun. Fabijonas Kemėšis tarpe išeivių lietuvių, kuomet ir mane suviliojo savo pažangumu. Aš maniau, kad tai teisybė ką Kemėšis kalba Tyroji demokratija musų tau tos tikybiniai pavergtai tautos daliai, man rodėsi tikrai į apšvietą kelias. Tuomet, beorganizuojant draugijas, apie "dvasios vadus" nebuvo nei minima. Kunigas turi tokį balsą kaip ir kitas draugijos narys. Dabar štai 1936, bal. 8 dienos "Draugas" editoriale rašo: "Musų tik vienas frontas — katalikų frontas. Su kitais mums nepakeliui". Laike 1914-1918 karo, Krupavičius Lietuvoje, Kemėšis Amerikoje, skaldė demokratų bendrą frontą, ir 1926 metais, gelbėjo dabartiniems musų fašistams, su demokratine valdžia apsidirbti. visai diktatoriškai. Dabar tas pats kun. F. Kemėšis jau gryno plauko neo-lituanas.

Vieno žmogaus amžiuje kiek "revoliucijų" apsivertė klerikalų "radikalai". Tai vis gyvenimo pamokinimai, kad Romai visos priemonės yra geros, bi tiktai vietinės valdžios leidžia auksą Romon gabenti, ar Romos misijoms, duoti darbininkus ir užlaikymą. Viską Roma sudoroja savo pragobumui patenkinti.

Už ką dabar ant demokratų, pažangiųjų ir socialistų taip užsipuolama, kad šitie "kairieji" medaliais, ordinais nepaperkami. Bet jie Lietuvos artojų tikri broliai, nuo fašistų siutimo, juos užtaria, dabar, Cleveland, O. kongrese, gelbės Lietuvoje demokratiją atgaivinti. Pažangieji ir socialistai iš "Neo-lituanų" sau jokių malonių neprašo. Demokratai viską darys, kad Lietuvos artojai ir beteisiai, atgautų laisvę bent demokratinę valdžią išsirinkti. Tiek mažai demokratai reikalauja, o demokratus kovoja ne vien "neo-lituanai", bet ir "dvasios Vadų" laiminama lietuvių spauda. Tai kur lietuviškumo stoka. Ponai, it ąžuolo viršunėje amalai, išgamoms virsta, bet ne socialistai, kartu su liaudžia vargą vargstantįs.

Grįžtant prie Amerikos katalikų "radikalų", einančių į protestantų kulturinę visuomenę, jie turi buti švelnųs ir "neklaidingi", kolei laimės pakankamą sekėjų skaitlių, o tuomet jie pavirs "Kristaus Kareiviais" ir nuo "bedievių" apgins Dievą, kitaip Dievas nuo žemės erdvėn išsikraustys, o žemė liks "bedievių" valdoma.

Šitokioje zaunelėje išlenda yla iš maišo: "Ne "bedieviai" turi žemę valdyti, bet Roma." Italai vyskupai Brazilijoje, Chinijoje ir visur, kur tik gali įsipiršti yra užėmę net po 30,000 kilometrų žemės plotus kaipo misijas, ir misijonieriaus įsakoma savo gyvybe ginti kiekvieną Bažnyčios žemės pėdą, neatiduoti "bedieviams". Taip "Far East" misijų laikraštukas ir "Saleziečių Žinios" nuolatos rašo. Katalikų "radikalai" tai sliekai ant meškerės kukučio, žioplių gaudymui.

A. K. Rutkauskas, M.D.

Draugijų Žinios

Iš Jaunų Lietuvių Amerikoj Tautiško Kliubo Darbuotės

Jaunų Lietuvių Tautiškas Kliubas Amerikoje turėjo susirinkimą balandžio 3 dieną Lietuvių Auditorijoje.

Buvo daug reikalų svarstymui. Bendrai kliube yra viskas tvarkoj. Prieš kliubą dabar stovi eilinė užduotis, kurią jis nori atlikti juo sekmingiau. Butent kliubas turės didelį išvažiavimą su dovanomis ir įvairiais pamarginimais. Išvažiavime ir nauji nariai bus priimami į kliubą. Tas išvažiavimas įvyks sekmadienį, birželio 21 dieną, J. J. Spaičio darže, Archer ave. priešais O'Henry Park.

Šiame 3 d. balandžio susirinkime buvo atsišaukimas — laiškas, kuriuo kliubas kviesta Lietuvos demokratijos gynimo reikalu dalyvauti lietuvių organizacijų konferencijoje balandžio 19 d. 1 val. po piet Neffo svetainėje, 2435 South Leavitt st.

Dar buvo laiškas—atsišaukimas Lietuvių Tautiškų kapinių. Šis laiškas tai tik pakvietimas tiems, kurie myli lietuviškumą ir tautiškumą, dalyvauti apvaikščiojime šių kapinių 25 metų sukaktuvių gegužės 3 dieną. Dar Joe. Balčiunas, kliubo kasierius, kalbėjo į susirinkimą kokias dešimtį minučių nurodydamas, kad mes visi esame tikri lietuviai ir laimingi turėdami savo lietuviškas kapines, kad nereikia kreiptis į kitataučius kapų reikalais. Ir šis laiškas buvo priimtas.

—*W. Dulewich.*

Marquette Park

Grupė Joniškiečių, susidariusi iš pp. Gasparaičių, Jonaičių, Baltų ir daugelio kitų pašaliečių, šventė Velykas pas pp. Mickevičius, Joniškiečių kliubo darbuotojus.

Pasivalgę ponios Mickevičienės skaniai pagamintų valgių ir išsigėrę alučio ir kitokių gėrimėlių svečiai sudainavo daug liaudies dainelių ir diskusavo įvairius dienos klausimus, taip kurių nepamiršo ir savo kliubo ir prisižadėjo visi buti kliubo rengiamam pavasariniam piknike, kuris atsibus Spaičio darže gegužės 10 d.

Ačiu ponams Mickevičiams už taip puikias vaišes.

—*White.*

Norintiems važiuoti Lietuvon

Kaip jau yra žinoma, Naujienų ekskursija Lietuvon išplauks gegužės 29 d. laivu "Gripsholm". Šiai ekskursijai jau yra užsiregistravusių apie 20 žmonių ir apie tiek žadėjusių atsilankyti vėliau.

Todėl šiuomi noriu atkreipti atydą visų tų, kurie manote su šia ekskursija važiuoti, tuojau atsilankykite į Naujienų ofisą ir užsisakyti vietą. Yra rezervuota apie 40 vietų dėl Naujienų ir jeigu neužpildysime jų iki balandžio pabaigos, tai priseis tas vietas atiduoti kitiems. Kadangi laivas bus gana skaitlingai užpildytas, tai vėliaus užsisakiusiems nebus galima parinkti geresnes vietas ir reikės išskirstyti su svetimtaučiais.

Nieko nelaukę, be atidėliojimo kreipkitės į Naujienas, o persitikrinsite, kad čia gaunate teisingą patarnavimą.

— *Naujienų Laivakorčių Skyrius.*

RADIO

Budriko radio valanda duota Velykų dieną iš stoties W. C. F. L. paliko malonų įspudį kiekvienam klausytojui. Programa tikrai buvo gerai paruošta ir pritaikyta šiai pavasario šventei. Budriko radio orkestra tobulai išpildė keletą gražių muzikos kurinių, o Budriko Kvartetas labai iškilmingai sudainavo Aleliuja ir kitas dainas. Makalai ypatingai buvo įdomųs savo vis naujomis gyvenimo intrigomis.

Dabar Baladoniui rupi, kas prisiuntė Aldonai kumpį?

Nuo ateinančio sekmadienio, t. y. balandžio 19 d., Budriko radio programas bus duodamas nuo 7 val. vak. iš tos pačios stoties WCFL; o ketvirtadienio Budriko radio programos, kaip ir visuomet, eina ta pačia tvarka, t. y. nuo 8 iki 9 val. vak. iš stoties WHFC.

— *Hic.*

7 DIENOS Į LIETUVĄ

Greiti traukiniai prie pat laivų BREMEN ir EUROPA Bremerhavene užtikrina patogią kelionę į Kauną.

Arba keliaukite populiariais ekspresiniais laivais

COLUMBUS
HANSA ~ DEUTSCHLAND
HAMBURG ~ NEW YORK

XI. OLYMPIAD — BERLIN AUGUST 1-16

Patogus geležinkeliais susisiekimas iš Bremeno ar Hamburgo.

Informacijų klauskite pas vietinį agentą arba

HAMBURG-AMERICAN LINE
NORTH GERMAN LLOYD

130 W. RANDOLPH ST., CHICAGO, ILL.

MASTER WINDOW SHADE CO.

S. J. Vondrak — Tel. Lafayette 4560

Langam Uždangalus Padarome ant Užsakymo

FIRANKOM LAZDAS . . . MES NUMIERUOJAME IR UŽKABINAME TAVERNOMS, NAMAMS IR MOKYKLOMS VENETIAN BLINDS.
1803 WEST 47th STREET (ARTI WOOD ST.)

GARSINKITĖS "NAUJIENOSE"

Stiprųs ČEVERYKAI VISAI SEIMYNAI

Lietuviai mėgsta stiprius ir gerus čeverykus. Mes tokius ir turime. Nevaikščiokit su senais ir nuplyšusiais čeverykais. Atvažiuokit į musų krautuvę, o mes jums priskirsime gerus ir nebrangius čeverykus.

Universal Shoe Store

A. ZALECKIS ir J. MARTIN, Sav.
3337 SO. HALSTED STREET

DULR — JUS IŠGARSINS

Per Draugiją Užsienio Lietuviams Remti galite pasiskelbti viso pasaulio lietuvių spaudoje.

Dėl Sąlygų kreipkis į DULR
Nepriklausomybės Aikštė 3, KAUNAS, LITHUANIA

Gerkit ir Reikalaukit

Visose Alinėse Mutual Trijų Žvaigždžių Kentucky Bourbon ir Lietuviškos Degtinės

NATHAN KANTER

Mutual Liquor Co.
4707 So. Halsted St.
Tel. YARDS 0803

DIXIE ŠOKIŲ MOKYKLA

Duoda privatiškas instrukcijas MODERNIŠKŲ ŠOKIŲ Merginom ir Vaikinams Valsus-Fox Trots-One-step 12 lekcijų kursas dabar $5

Atdara kasdien nuo 10 v. ryto iki 11 val. vakaro, taipgi nedėlioj.
36 W. Randolph St. Central 4563

"NAUJIENOS"
PASIUNČIA PINIGUS Į LIETUVĄ LITAIS
Persiuntimas nebrangus.
1739 S. Halsted St.
CHICAGO, ILL.

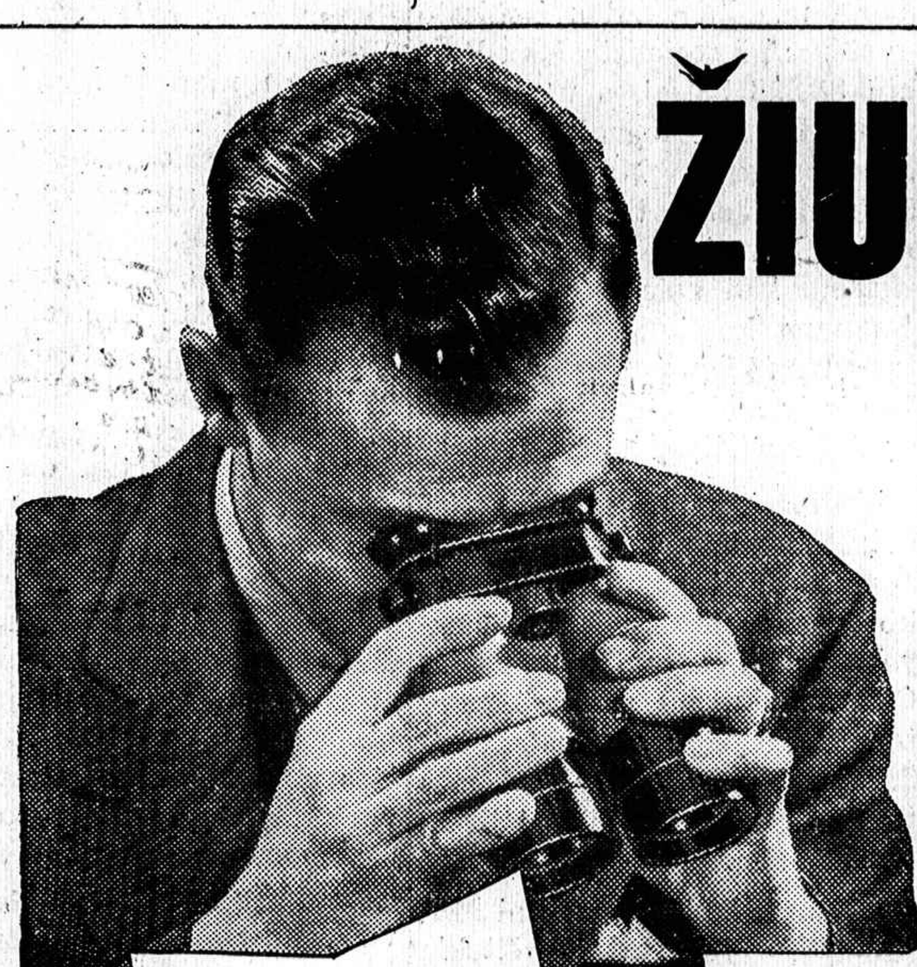

ŽIURĖK Į VISUS TRIS DEL-

YPATYBIŲ — KAINOS — SĄLYGŲ

TIKTAI PLYMOUTH TURI VISUS TRIS SAUGUMĄ, EKONOMIJĄ IR KOMFORTO YPATYBES

100% Hydraulic Stabdžius
Saugų-Plieno Body
Patentuotus FLOATING POWER Inžino Mountingus
Pilno-Ilgio Vandens Jackets
Directional Vandens Cirkuliaciją
Subalansuotą Svorį ir Springsų Veikimą
Ilgiausius Springsus
Aukščiausią Kompresiją . . . bet nevartoja daugiau gaso!
Lengvo Svorio Aluminum Alloy Pistonus
Keturių Pistonų rinkę (vietoj trijų)
Keturius Svarbius Bearing Crankshaftus
Oru atvėsintą Clutch
Syncro-Tylią Transmisiją
Nerudijantį Body, Fenderius, visi iš Sheet Metalo. All Nuts, Boltus ir Washers!
113-inčų Wheelbase!

PLYMOUTH KAINA YRA PIGIAUSIA

Extra-vertės Plymouth 4-rių durų Sedan listo kaina tiktai $10 iki $15 brangiau negu kiti panašaus body modeliai! Palyginkit "Visus Tris" ŠIANDIEN dėl saugumo ir ekonomijos . . . pasivažinėjimas . . . ruiminguma . . . valdymas . . . jeigu jųs norite daugiau už savo pinigą!

PLYMOUTH $590* — CAR A $580* — CAR B $575*

$510

*Listo kaina 4-rių durų Sedan iš Didžiosios dirbtuvės

IR VIRŠ LISTO KAINA DIRBTUVĖ DETROIT, MICH. SPECIALUS PRIEDAI EXTRA.

$25† Į MENESI

† SU PAPRASTU ĮMOKĖJIMU
Butinai reikalaukit Official Chrysler Motors Commercial Credit Coompany.
6% IŠMOKĖJIMO PLANAS
Pas Visus PLYMOUTH Dealerius

Už kredito suteikimą tiktai ½ % nuo 1% per mėnesį ant jusų neišmokėto balanso. Gausite jusų originalų balansą 1) pridėkit apdraudos išlaidas prie karo kainos, 2) Atimkit ką įmokėjot už karą. Kas lieka yra Originalis Neužmokėtas Balansas. (Kai kuriose valstijose imama mokestis už dokumentų padarymą).

NEPRIIMKIT MUSŲ ŽODĮ . . . PASIVAŽINĖKIT ŠIUO DIDELIU, EXTRA VERTĖS PLYMOUTH 10 MINUČIŲ!

"ŽIURĖK Į VISUS TRIS" pirm negu pirksi bile kokį karą . . . šis draugiškas pakvietimas užkariavo dėl Plymouth sensacingiausį pasisekimą automobilių istorijoj . . . tai turi but puikus karas! Atsisėskit prie rato . . . pasivažinėkit juo. Jųs rasite jį labai patogiu ir lengviausiai var tojamu karu pigios-kainos lauke. Ir visuomet atsiminkit . . . tiktai Plymouth iš "Visų Trijų" turi abu—100% Hydraulic Stabdžius ir Saugų-Plieno Body.

"AŠ ŽIURĖJAU Į "VISUS TRIS"— į jo vertybę ir kainą, sako laikraščio fotografas George Skadding iš Washingtono, D. C. . . ir dėl tų extra vertybių kurias turi Plymouth, aš jį nusipirkau. Jo kaina yra tarp žemiausių bet jis yra ekonomiškiausias . . . važiuoti ir turėti . . . iš trijų žymiausių žemos-kainos karų!"

CHRYSLER, DODGE IR DE SOTO DEALERIAI

PLYMOUTH BUDAVOJA PUIKIUS KARUS

NAUJIENOS

The Lithuanian Daily News
Published Daily Except Sunday by
The Lithuanian News Pub. Co., Inc
1739 South Halsted Street
Telephone CANal 8500

Subscription Rates:
$8.00 per year in Canada
$5.00 per year outside of Chicago
$8.00 per year in Chicago
3c per copy.

Entered as Second Class Matter March 7th 1914 at the Post Office of Chicago, Ill. under the act of March 3rd 1879.

Naujienos eina kasdien, išskiriant sekmadienius. Leidžia Naujienų Bendrovė, 1739 S. Halsted St., Chicago, Ill. Telefonas Canal 8500.

Užsakymo kaina:
Chicagoje — paštu:
Metams $8.00
Pusei metų 4.00
Trims mėnesiams 2.00
Dviem mėnesiams 1.50
Vienam mėnesiui ..... .75
Chicagoj per išnešiotojus:
Viena kopija 3c
Savaitei 18c
Mėnesiui 75c
Suvienytose Valstijose, ne Chicagoj, paštu:
Metams $5.00
Pusei metų 2.75
Trims mėnesiams 1.50
Dviem mėnesiams 1.00
Vienam mėnesiui ..... .75
Lietuvon ir kitur užsieniuose (Atpiginta)
Metams $8.00
Pusei metų 4.00
Trims mėnesiams 2.50
Pinigus reikia siųsti pašto Money Orderiu kartu su užsakymu.

KAS PROVOKUOJA PILIETINĮ KARĄ ISPANIJOJE?

Neseniai gauja fašistų Ispanijoje užpuolė ir kėsinosi nužudyti socialistų parlamento atstovą, prof. Luiz Jiminez Asua. Keletas piktadarių buvo suimta, ir teismas keturis jų nubaudė kalėjimu. Vyriausias užpuolikas gavo 25 metus, 9 mėnesius ir 21 dieną už pasikėsinimą nužudyti.

Dabar ateina žinia iš Madrido, kad fašistai užmušė teisėją, kuris teisė tuos piktadarius.

Tai šitokiomis priemonėmis kovoja fašistai prieš socialistus. O betgi atžagareivių spauda nuolatos skelbia, kad kairiosios partijos keliančios riaušes Ispanijoje ir keršijančios savo priešams.

Fašistai ir kiti atžagareiviai patys vartoja smurtą, stengdamiesi išprovokuoti kruvinus susirėmimus tarpe žmonių, ir paskui patys rėkia, kad respublika negalinti palaikyti tvarką. Šitos provokatoriškos politikos tikslas diskredituoti respubliką.

AREŠTUOJA ABEJOJANČIUS

Hitlerio smogikai po kovo 29 d. ėmė areštuoti tuos žmones, kurie išreiškia abejonę apie tikrumą reichstago "rinkimų" rezultatų, paskelbtų oficialinėje spaudoje. Vienas Amerikos korespondentas praneša, kad areštuojama daugiausia restoranų svečiai, kurie pasikalbėjime prie stiklo alaus buna neatsargūs prasitarti, kad Hitlerio "sleitas" negavęs tiek balsų, kiek valdžia giriasi gavusi.

Gaudyti "nusikaltėlius", išreiškiančius nepalankią "naciams" nuomonę privačiuose pasikalbėjimuose, Vokietijos valdžia įsteigė specialinį skyrių prie policijos departamento.

Taip veikia rudoji Vokietijos diktatura. Bet kiekviena diktatura elgiasi panašiai. Diktatura nebutų diktatura, jeigu ji toleruotų priešingas nuomones. Kur viešpatauja diktatorius, tenai žmonėms yra uždrausta galvoti kitaip, negu pagal policijos įsakymą.

Apžvalga

GINČAS DĖL BERGERIENĖS KALBOS MILWAUKEE'JE

Rinkimų kampanijos metu Milwaukee'je spauda pakėlė didelį triukšmą dėl Bergerio našlės kalbos, pasakytos Mokyklos Tarybos susirinkime.

Mrs. Meta Berger yra Mokyklų Tarybos narys. Tarybos posėdyje du kiti jos nariai paprašė, kad butų prailgintos jų atostogos, idant jie galėtų atlankyti Vokietiją ir pamatyti sporto olympijadą. Bergerienė prieš tai užprotestavo, pareikšdama, kad ji nesutinka, kad kas nors iš Amerikos butų siunčiamas į Hitlerio valdomą sumilitarizuotą Vokietiją. Ji pasakė, kad butų naudinga atlankyti tokias šalis, kaip Norvegija, Danija ir Šveicarija, ir pridurė, kad ji nebutų priešinga taip pat ir tam, kad kas nors nuvyktų į Rusiją.

Milwaukee's laikraščiai šituos Bergerienės žodžius iškreipė. Jie parašė, kad kalbėtoja atsiliepė "su panieka" apie Vokietijos žmones ir kėlė į padanges komunistišką Rusiją. Dėl to sujudo vokiečių draugijų federacija. Kai kurie jos nariai ėmė reikalauti, kad Bergerienė butų atšaukta iš Mokyklų Tarybos, nes ji įžeidusi "vokiečių kilmės Amerikos piliečius" ir garbinusi komunizmą.

Tačiau vokiškų draugijų federacijos viršininkai, šalčiau pagalvoję, atsisakė remti atšaukimo sumanymą. Vietoje to, jie 19 balsų prieš 17 nutarė parašyti Bergerienei laišką, išreikšdami papeikimą jai už "Vokietijos žmonių paniekinimą". Bet Mrs. Berger, gavusi tą laišką, atsakė, kad laikraščių pranešimai apie jos kalbą buvo neteisingi: ji smerkė **ne Vokietijos žmones, bet dabartinę despotišką Vokietijos valdžią** ir ypatingai tą militarizmo politiką, kurią vykina Hitleris.

O kai dėl sovietų Rusijos, tai Bergerio našlė savo kalboje palankesnius žodžius tarė apie Norvegiją, Daniją ir Šveicariją, negu apie Rusiją.

Kaip matome, visas triukšmas buvo kilęs dėlto, kad nesąžiningi reporteriai iškreipė kalbėtojos žodžius. Tokiu triksų neretai padaro ir musų laikraščiai, pranešdami apie savo oponentų kalbas. Ypač mėgsta svetimų žodžių iškraipymais operuoti tautininkai (pavyzdžiui: "Lietuvai nė cento") ir komunistai.

DUMIA AKIS SKAITYTOJAMS

"Laisvė" šitaip - filosofuoja apie rinkimų pasėkas Wisconsine:

"...Milwaukee mieste, kur Federaciją (Farmer-Labor Progressive Federation) kontroliuoja Hoan ir kiti dešiniojo (? — "N." **Red.**) plauko socialistai, viešai ir griežtai Komunistų Partijos paramą atmetė. Tuomi jie bandė prisigerinti buržuazijai. Šaukė, kad jie nieko bendro neturi ir nenori turėti su komunistais.

"Pasekmės tokios, kad iš Federacijos vyriausių kandidatų tiktai mayoras Hoan laimėjo rinkimus apie 14,000 dauguma (ne 14,000, bet 15,164. — "N." **Red.**). Bet miesto tarybos prezidentas socialistas pralaimėjo, taip pat pralaimėjo socialistas miesto prokuroras. Socialistai taip pat neteko kontrolės (daugumos) miesto taryboje ir keturi pavieto tarybos socialistai nariai pralaimėjo. Tai labai didelis smugis Federacijai ir visam darbininkų judėjimui. Tai pasekmė Hoano ir kitų socialistų bandymo prisigerinti buržuazijai."

Šitoje "Laisvės" pasakoje nėra jokio senso nei logikos. Jeigu farmerių-darbininkų federacijos remiami socialistų kandidatai pralaimėjo dėlto, kad jie atmetė komunistų paramą, tai mayoras Hoan butų turėjęs pralaimėti pirmiausia, nes jisai, anot "L.", daugiausia buvo kaltas už tą žingsnį prieš komunistus. O betgi jisai surinko didžiausią balsų skaičių — 112,061 (prieš 96,897 balsus, paduotus už jo oponentą). — visoje savo politinėje karjeroje.

Antra, jeigu kai kurie kiti socialistų kandidatai prakišo dėl atsisakymo priimti komunistų paramą, tai — argi komunistai ant keršto balsavo už kapitalistinių partijų kandidatus? Štai kiek balsų buvo paduota už kandidatus į miesto gynėjus: už socialistą Max Raskin 88,398 balsai, o už bendrą republikonų ir demokratų kandidatą Walter Mattison 115,938 bal. Jeigu tikėti brooklyniškio laikraščio pasaka, tai išeina, kad apie 27,000 balsų daugumą kapitalistų kandidatas gavo **iš komunistų ir jų pritarėjų** ir tokiu budu paėmė viršų ant socialistų kandidatų!

Vadinasi, už tai, kad socialistai bandė "prisigerinti buržuazijai", tai komunistai supyko ir "revoliuciniškai" balsavo — už buržuazijos kandidatą! Žodžiu, jie pasielgė sulig taisykle: jeigu tu pataikauji darbininkų priešams, tai mes tave sukirsime ir visiškai jiems parsiduosim.

Gal but, kad komunistai Milwaukee'je ir vartojo šitokią "revoliucionišką" taktiką, nes iš jų beveik visko galima tikėtis. Bet mes manome, kad jeigu jie ir rėmė kapitalistiškus kandidatus, tai jų balsai vistiek nenulėmė ir negalėjo nulemti balsavimų rezultatų, nes Milwaukee'je komunistų yra labai nedaug. Jie niekuomet negalėjo surinkti ne tik 27,000, bet nė penktos dalies to skaičiaus. Tokiu budu, nežiurint kaip jie balsavo ar nebalsavo, rinkimų pasėkų jie nepakeitė.

Yra iš viso nesąmonė šnekėti, kad socialistai, atmesdami komunistų paramą, gerinosi buržuazijai. Socialistams buvo svarbu gauti **darbininkų balsus**, o ne buržuazijos, ir jie tą atsisakymą nuo komunistų indorsavimo padarė, **atsižvelgdami į darbininkų unijas**, kurios komunistų, gal but, dar labiau nemėgsta, negu buržuazija. Nes Amerikos buržuazijai komunistai iki šiol nėra nieko blogo padarę. Buržuazijai jie greičiaus yra atlikę gerą patarnavimą, ardydami socialistų judėjimą ir darbininkų unijas. Tikros žalos komunistai yra daug padarę tik organizuotiems darbininkams.

Taigi "Laisvė" savo pamokslu apie Milwaukee's "dešiniuosius socialistus" (o jie dagi nėra "dešinieji", bet priešingai remia partijoje "kairiasparnius") tik dumia akis savo skaitytojams. Tikroji priežastis, dėl kurios republikonų-demokratų blokas šiuose rinkimuose sumušė keletą socialistų ir darbininkų kandidatų, buvo ta, kad socialistai padavė sumanymą **paimti į miesto rankas elektrikos įmonę**. To sumanymo labai išsigando "public utilities" kompanijos ir jos dėjo visas pastangas socialistus sumušti ir nesigailėjo pinigų rinkimų agitacijai.

KITA KOMUNISTŲ NESĄMONĖ

Pasmerkusi Milwaukee's socialistus, "Laisvė" tuo pačiu laiku džiaugiasi Sheboygan'u, ir sako:

"Ten Federacija išskėstomis rankomis priėmė komunistų ir visų pažangių žmonių paramą. Tai buvo tikrai suvienytas frontas rinkimuose. Sheboygane Federacija pravedė aštuonis savo kandidatus iš dešimties į miesto tarybą (iš aštuonių penkis. — "N." **Red.**). Visas darbininkų judėjimas džiaugiasi ir didžiuojasi laike rinkimų išvystyta vienybe. Ten nebuvo dešiniųjų socialistų padalinti darbininkų frontą."

Tai irgi gryna Brooklyno "centro biuro" fantazija. Sheboygano socialistai yra daugmaž tokie pat, kaip ir Milwaukee's. Apie tai, kad Sheboygano Farmer-Labor Progressive Federation butų "išskėtusi rankas" komunistams, niekas iki šiol negirdėjo. Federacija greičiaus nepaisė, ar komunistai jos kandidatus indorsuoja, ar ne.

"Laisvė" tyčia pasirenka faktus, kurie tinka į jos partijos kromelį ir juos savotiškai "aiškina". Bet kodėl ji tyli apie Kenosha, kur komunistai net vedė agitaciją **prieš socialistų kandidatus**, o betgi socialistai (pav. drg. J. Martin) laimėjo?

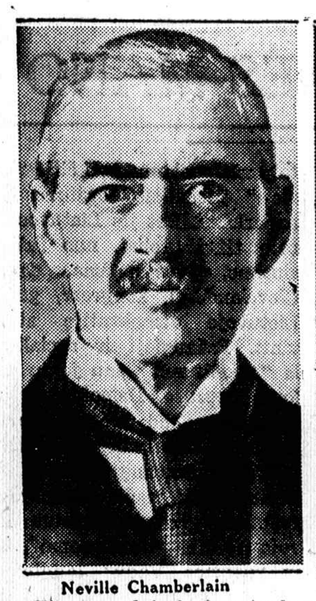

Neville Chamberlain

Stanley Baldwin

Eina gandai, kad netrukus Stanley Baldwin, dabartinis Anglijos premjeras, rezignuos ir užleis savo vietą Neville Chamberlain.

Gražioji Vasyliutė

(Rusų liaudies pasaka)

(Tęsinys)

"Tai saulutė, mano raudonoji."

"O ką reiškia juodas ratelis?"

"Tai naktis mano tamsioji, jie visi mano tarnai ištikimieji"

Prisiminė Vasyliutė ir tas tris poras rankų, bet nutylėjo.

"Kodėl tu daugiau nieko nebeklausi?" žingeidavosi žiežula.

"Gana man ir šito," atsakė Vasyliutė.

"Gerai, sako žiežula, tu klausinėjai tik to, ką matei anapus vartų, o ne ką kieme Aš nemėgstu, kad kas mano šiukšles neštų iš trobos. Tokius aš tuojau suvalgau. O dabar aš tave paklausiu, kaip tu galėjai tiek daug darbo padaryti, kurį aš tau daviau?"

"Man pagelbėjo mano motinos palaima", atsakė Vasyliutė.

"Ar tai šitaip? Išeik tu iš čia, palaimintoji dukrelė, nereikia man palaimintųjų!"

Išmetė ji Vasyliutę iš seklyčios po prievarta, išstumė pro vartus, nuėmė nuo tvoros kaukuolę su žibančiomis akimis, užmovė ją ant lazdos ir, padavusi, pasakė:

"Štai tau ugnies ir nešk pamotės dukterims, nes jos tave tuo reikalu ča atsiuntė."

Bėgo Vasyliutė namon tekina per didžius miškus pačioje nakties tylumoje, o jai kelią švietė ugnimi žibančios kaukuolės akys. Kada parėjo namon, jau aušo ir kaukolės akys geso. Vasyliutė jau buvo pamaniusi ją numesti, nes tikėjosi, kad namuose vistiek ugnies jau nebereikės. Tada pasigirdo iš kaukuolės tuslus balsas:

"Nemesk manęs, nešk pamotei."

Vasyliutė apžiurėjo pamotės namus, bet niekur ugnies nesimatė. Pamotė pamačiusi Vasyliutę maloniai pasitiko ir net ėmė apsakinėti savo vargus, kaip nuo to laiko, kai Vasyliutė išėjo ugnies parsinešti, jai tekę kęsti be ugnies ir niekur jos gauti negalėjusi, o jei kas iš kaimynų ir atnešė, tai ugnis tuoj užgesdavusi kaip tik spėdavo prie trobos durų atnešti.

"Gal tavo ugnis neužges," džiugavo pamotė.

Kada Vasyliutė įnešė tą kaukuolę į seklyčią, rodos, jos akių šviesos jau nebebuvo. Bet, kai tik pasirodė pamotės dukterys, jos sužibo ir taip sekė tas merginas, kad, ot, rodos, jos jas ims ir sudegins. Merginos nusigando ir pradėjo slapstytis. Tačiau, tatai joms nieko nepadėjo. Tos ugnies akys vis labiau ir labiau sekiojo jas ir nedavė joms ramybės. Kada išaušo rytas, ne tik dukterys, bet ir pamotė buvo sudegusios į juodą anglį. Tik Vasyliutė viena liko nepaliesta.

Rytą Vasyliutė paėmė tą kaukuolę ir apkasė žemėmis, o pati nė kiek nedelsdama, užrakino trobos duris ir išėjo į miestą, kur susirado sau naują butą ir pasiliko gyventi. Ji apsigyveno pas vieną senelę, kuri gyveno vieniše ir neturėjo giminių. Čia Vasyliutė rado sau ramų ir puikų gyvenimą ir jau buvo nusitarusi taip gyventi tol, kol sugrįž jos tėvas. Bet jai toksai gyvenimas pasidarė nuobodus. Ji todėl ir sako senelei:

"Man ilgu gyventi be darbo, eik, senele, ir nupirk man geriausių linų, aš imsiuos austi."

Senelė nuėjo ir nupirko pačių geriausių linų. Apsidžiaugė Vasyliutė ir tuoj pradėjo dirbti, o tas darbas taip tik ir tirpo jos rankose. Ji suverpė linus taip plonai ir taip lygiai kaip plaukus. Daug jau buvo priverptų ir todėl buvo jau laikas pradėti austi, tik nebuvo lankčio nė staklių, kur butų galima austi. Niekas neapsiėmė nė tokio lankčio nė staklių padirbti, kurie butų tikę tokiam plonam Vasyliutės darbui. Tada Vasyliutė paklausė patarimo savo lėlės, kuri jai pasakė:

"Surask bile kokį, nors ir seniausį ir prasčiausį lanktį, šautuvėlį ir arklio karčių, aš viską už tave padarysiu."

Vasyliutė surado viską, ką buvo lėlė prašiusi ir pati nuėjo gulti. Lėlė dirbo per naktį ir padarė stebėtinai puikias stakles, lanktį ir pradėjo austi. Ir taip žiemai besibaigiant, buvo išausta tokia puiki ir tokia plona drobė, kad buvo galima net per adatos ausį išverti. Pavasarį Vasyliutė pati išbaltino drobę ir pradėjo galvoti, kas su ja reiktų padaryti.

"Žinai ką, senele, man ta drobė nereikalinga, tu paimk ir parduok ją, o pinigus pasilik sau," tarė Vasyliutė.

Senelė pažiurėjo į drobę ir, labai nustebusi jos darbu, sako:

"Ne, vaikeli, šita drobė ne man dėvėti, ji tik ciesoriui naudoti, nešiu aš ją į palocių."

Paėmė senelė tą drobę ir nuėjo į ciesoriaus palocių ir ėmė ten pro langus rodinėti. Ciesorius pamatęs senelę paklausė ko ji nori.

"Jusų ciesoriškoji didenybė, sako senelė, turiu labai reto atsitikimo prekę, kurią tik ciesorius tegali naudoti."

Kada pamatė karalius tą drobę didžiai nusistebėjęs, paklausė:

"Kiek nori už tą drobę?"

"Tai neįvertinama prekė", atsakė senelė, "aš ją noriu dovanai atiduoti."

Padėkojo ciesorius už dovanas ir gausiai apdovanojo senelę. Karalius tuoj paliepė savo siuvėjams kirpti drobę ir siuti jam marškinius. Tačiau, kada siuvėjai apžiurėjo tą drobę, visi kratėsi ir atsisakė siuti. Ilgai dar bandė ciesorius ieškoti siuvėjo, bet veltui. Tada įsakė ciesorius pašaukti senelę, kuriai pasakė:

"Mokėjai suverpti ir išausti tokį audeklą, dabar mokėk ir marškinius pasiųti."

"Ne aš, viešpatie, verpiau ir ne aš audžiau audeklą, tai yra mano įsunės — mano mergaitės darbas," atsakė nusigandusi senelė.

"Tad, te siuvie tavo mergaitė." paliepė ciesorius.

Sugrįžo senelė namon ir apsakė Vasyliutei viską, ką buvo girdėjusi iš ciesoriaus.

"Aš taip ir maniau," pratarė Vasyliutė, "aš nujaučiau, kad man teks tas darbas padaryti."

Užsidarė Vasyliutė seklyčioje ir dirbo, iš rankų darbo nepadėdama, ji siuvo tol, kol pasiuvo ir prisiuvo viso dvyliką marškinių. Padavė ji juos senelei ir liepė nunešti ciesoriui. Pati tuoj apsiprausė ir pasirėdžius, pasisėdo prie lango,—laukė kas atsitiks dabar. O gi žiuri, kad eina per kiemą senelė ir šalia jos ciesoriaus tarnas.

"Viešpats ciesorius nori menininkę, kuri pasiuvo jam marškinius, pats pamatyti ir savo ciesoriškomis rankomis apdovanoti," sako tas tarnas Vasyliutei į seklyčią įėjęs.

Nuėjo Vasyliutė pas ciesoriaus į palocių ir stojosi jo akivaizdoje. Ir kai tik ciesorius ją pamatė, tuoj į ją įsimylėjo kaip be sąmonės.

"Ne, sako ciesorius, aš niekad su tavimi nesiskirsiu, tu mano gražioji mergele, tu busi mano žmona!"

Ir tuo pačiu sykiu jis paėmė Vasyliutę už baltų rankelių ir pasisodino prie savo šono, o tenai, kitam palociaus gale, jau griežė vestuvių muzika. Greit sugrįžo ir jos tėvas ir džiaugėsi jis savo dukrelės likimu, o pats likosi pas ją gyventi. Neapleido Vasyliutė ir senelės. Ji ją pasikvietė pas save gyventi, o lėlę per visą savo amžių pas save kešenėje nešiojosi.

Vertė Zemaičių Jonis.

Reikalaukite "NAUJIENAS" ant bile kampo, kur parduodami laikraščiai. Pardavėjas laikraščių bus gatavas Jums patarnauti. Jisai tenai stovi ne savo smagumui, bet Jusų patogumo delei.

EKSKURSIJA LIETUVON

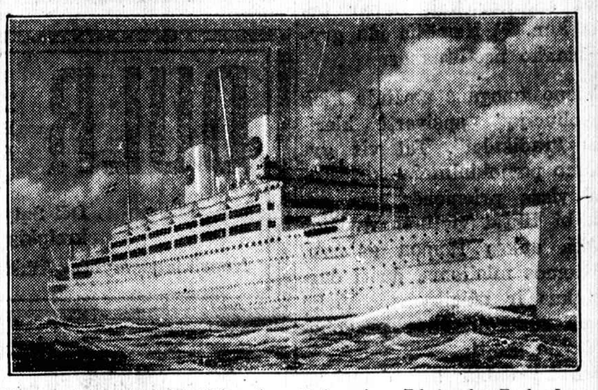

Pirmutinė oficialė "Naujienų" ir visų Lietuvių Laivakorčių Agentų Sąjungos EKSKURSIJA LIETUVON yra rengiama

Gegužės 29, 1936

Laivu "GRIPSHOLM"
Tiesiai į KLAIPĖDĄ

Kitos ekskursijos per Vokietiją ir Franciją bus paskelbtos vėliaus.

Kurie rengiatės šiais metais atlankyti Lietuvą, kreipkitės tuojaus į "Naujienas" dėl sutvarkymo dokumentų. Ypatingai Lietuvos piliečiai, turėtų iškalno apsirupinti, nes gavimas sugrįžimui permitų kaip kada užtrunka po kelis mėnesius.

"Naujienų" Laivakorčių Skyrius
1739 SO. HALSTED STREET, CHICAGO, ILL.

Pasikalbėjimas Cicero Trijų Parapijonų

—Tegul bus pagarbintas Jėzus Kristus, sveikas Jokubai.

—Ant amžių amžinųjų. Sveiki, sveiki, Petrai, o tai tu ne vienas, sykiu su Jonu. Tai labai gerai, kad judu užėjote pas mane. Jau aš seniai jusų laukiau. Dabar galėsime pasikalbėti apie savo seno Cicero lietuvių parapijonų reikalus. Daug yra ko apkalbėti. O ypač tas musų klebonėlis Vaičiunas tai jau, kaip girdime, pasiilgo musų pasikalbėjimų.

—O, taip taip, andai skaičiau "Drauge", kad jisai jau aimanuoja, kodėl mes nieko apie jį neberašome. Ir ne tik kad jisai aimanuoja kodėl mes nieko neberašome, bet net mus ir išgyrė. Jisai musų raštus taip aukštai įvertino, kad net prilygino prie Šventos Rymo katalikų bažnyčios keturių apaštalų-evangelistų. Girdi, taip gerai parašyta, kaip tiktai evangelistų, tiktai jam biski nepatikę, kad mes esam tik trys, o ne keturi.

—Na, tai nieko, Jokubai, mes su laiku susirasime ir ketvirtą, jeigu bus reikalingas. Bet dabar aš turiu ką nors labai svarbaus pasakyti. Skaitėte antai gazietoje, kad Lietuvos prezidentas A. Smetona apdovanojo Jo malonybę pralotą M. L. Krušą 3-čio laipsnio Gedimino ordenu.

—Taip, skaiteme, bet yra dabar klausimas už kągi tą Gedimino ordeną jam Lietuvos prezidentas davė?

—Tai vot ir aš perskaitęs "Drauge" tą žinią galvojau, už kągi toks jo pagerbimas? Juk rodos nieko ypatingo jisai Lietuvai ir lietuvybei nėra atlikęs. Nejaugi tai butų davęs už tai, kad įvedė anglų kalba pamokslus savo bažnyčioje ir panaikino giesmę "Pulkim ant kelių"?

—Gerai tu sakai, Jonai, kad ar tiktai nebus tas Gedimino ordenas už tai jam ir suteiktas.

—Jeigu taip, tai žinote, Petrai ir Jonai, mes turime butinai reikalauti, kad tokį pat ordeną Gedimino suteiktų Lietuvos prezidentas A. Smetona ir musų Cicero klebonui kun. H. Vaičiunui. Juk jisai irgi yra vertas nemažesnio pagerbimo už Šv. Jurgio parap. kleboną. Juk jisai irgi jau kelinti metai kaip įvedė angliškus pamokslus ir evangelijas į musų bažnyčią. Tik gal jisai nėra vertas 3-čio laipsnio, bet aš jau sakyčiau, kad ketvirto ar penkto laipsnio tai jau šiur.

—Na, klausyk, Jokubai! Dėlko musų klebonas negali buti vertas 3-čio laipsnio, kaip kad ir šv. Jurgio par. klebonas? O tai dėlto, kad jisai tiktai angliškus pamokslus tejvedė ant vienų mišių. Bet kai panaikins lietuvių kalbą ant visų mišių ir net "Pulkim ant kelių" uždraus vargoninkui giedoti, tai tada tikrai bus užsitarnavęs 3-čio laipsnio Gedimino ordeną.

—Gerai, Jonai, tu sakai, kad jisai nėra užsitarnavęs didesnio laipsnio kaip 5-to — patėmijo Petras. — Mes kas nors iš parapijonų turime parašyti prezidentui A. Smetonai prošeniją, kad greičiau prisiųstų tą medalį. Juk jeigu niekas tuo dalyku nesirupins, tai Lietuvos prezidentas apie tai nieko nežinos. Juk man rodos, kad apie visus tuos didvyrius, kurie gauna tuos Gedimino ordenus, kas nors parašo prezidentui Smetonai ir ištlumočija visus dalykus, ką tas žmogus yra padaręs gero Lietuvai ar lietuvybei, ir tada Smetona prisiunčia medalį, vadinamą ordenu.

—Gerai tu sakai, Petrai, kad reikia parašyti prošeniją, nes kitaip musų didelis Cicero par. klebonas gali kartais likti užmirštas. O juk, rodos, žmogus taip storavojasi, taip daug dirba Rymo popiežiaus ir Chicagos airių vyskupo labui, kad net ir C. Y. O. kuopą sutvėrė. Jau vyčius palengva pradeda naikinti, kad tiktai tam vyskupėliui patikti. Tai, be abejonės, už tokį darbą jisai gal užsipelno jau jei ne aukštesnį, tai ir ne žemesnį laipsnį kaip 5. O jau tie medaliai ne kažin kiek tenai kaštuoja. O, matote, garbė didelė. Matote, tuojaus parapijonkos didelę vakarienę surengs, pinigų dovanoms sudės. Vis tai bus pramoga. O juk niekas į svetainę už dyką nebus leidžiamas, kad pamatyti kaip tas medalis bus ant kaklo kabinamas. Mažiausia, vis doleriuką turės geri parapijonai užsimokėti. Tai vot ir bus keletas šimtų dolerių.

—Taigi labai viskas gerai man atrodo, Jokubai. Bet, sakysite, kas turės tą prošeniją tam Lietuvos prezidentui parašyti? Aš juk negaliu rašyti, tai manau, kad tu, Jokubai, turėsi parašyti. Juo greičiau parašysi, tuo greičiau ir musų klebonėlis gaus Gedimino ordeną.

—Jeigu norite, tai aš parašysiu, tik šį vakarą jau nebesuspėsiu. Mat, mano bobse neužilgo parsibalados namo iš tretininkių mitingo. Tai jau rašyti nebegalėsiu. Bet aš pakepsiu tą prošeniją Smetonai, manau, už dienos-kitos.

—Tik jau tu, Jokubai, susimildamas nepamiršk pažymėti, kad musų klebonas kun. H. Vaičiunas tiktai dar ant vienų mišių angliškus pamokslus ir evangelijas tesako. Taip, vot, juk ir garbė turi buti sulyg užsipelnymo. Kas, matote, daugiau pasidarbuoja lietuvybei, įvesdamas anglų kalbą lietuvių bažnyčiose, tai gauna didesnę garbę ir didesnį medalį. Kas mažiau, tai, aišku, turi ir mažesnį medalį gauti.

—Man vienas studentas iš Valparaiso universiteto pasakojo, kad musų klebonėlis, tada lankydamas universitetą, labai buvęs palankus socialdemokratams, kai kada net ir revoliucinius spyčius pasakydavęs. Bet, matote, išėjęs iš Valparaiso universiteto pakliuvo į dvasišką stoną ir suprantama, visokias laisvas mintis savyje užmigdė arba bent jas nuo žmonių paslėpė. Bet apie tai, kaip jau aš sakiau, parašysiu kitą sykį. Dabar turime baigti savo pasikalbėjimą, kuriuos lietuvius klebonus reikalinga yra rekomenduoti medaliams.

—Juk draugai žinote, kad apart musų klebono kun. Vaičiuno, dar yra keletas lietuvių klebonų, kurie irgi kiek galėdami storavojasi anglų kalbą įvesti savo parapijų bažnyčiose Tarp jų galime priskaityti tokius garbės vertus klebonus, kaip kun. A. Baltutį, Marquette Parko lietuvių par. kleboną, kuris nors gerai angliškai negali kalbėti, bet slebizavoti tai jau gali šiaip be taip. Ir vot jam irgi juk reikalingas yra Gedimino ordenas už taip didį pasidarbavimą lietuvybei.

Na, o Roselando lietuvių par. kleboną juk irgi negalima pamiršti. Tas irgi stengiasi, kiek jo silpnas išmanymas leidžia, pamėgdžioti šv. Jurgio par. kleboną pralotą M. L. Krušą. Jisai tai net iš pometės negali angliškai nei vieno žodžio pasakyti. Nabagas pasiėmęs angliška pamokslų knygą tiesiai skaito šiaip taip.

Jonas ir Petras vienbalsiai sutiko, kad bus geriausiai rašant prezidentui Smetonai prošeniją, aiškiai ir pilnai kunigų gerus darbus lietuvybei išvardijant.

—Tik jau tu, Jokubai, nepamiršk rašydamas tą prošeniją ten pažymėti, kad visi tie klebonai labai dar prastai angliškai tekalba, bet nebagai stengiasi kiek galėdami visus tuos lietuvius mužikus paversti anglikais kaip tik įmanydami.

—Tai jau jųs, vyručiai, bukite be baimės, aš manau pataikinsiu. Juk aš esu rašęs rusų carui prošeniją, o dabar čionai lietuviškai rašyti tai man visai nėra sunku. Prie to juk tai ne Rusijos carui rašyti, už ką kartais galėdavai kalėjimo gauti. O dabar čionai tik Lietuvos prezidentui, tad jau nėra jokios baimės. Juk jeigu mano prošenija jam ir netiktų, tai jisai mane į kalėjimą padėti negali. Mat, aš gyvenu Amerikoje, laisvoje šalyje, ir prie to dar esu Amerikos pilietis.

Kita vertus, kogi jisai tenai pyks ant manęs? Juk tie medaliai arba ordenai ne kažin kiek jau kaštuoja. Gal Amerikos pinigais ir kaštuoja kokis kvoteris, bet už tai kokia didelė garbė iš to pasidaro. Taigi, vis jis perskaitęs mano prošeniją dėl viršminėtų musų Chicagos lietuvių klebonų gal susimylės ir po medalį pasiųs.

Cicero Trys Parapijonai —
Petras, Jonas ir Jokubas.

TARP MUSŲ BIZNIERIŲ

Didelė paviešėjimo ir pasilinksminimo užeiga

Club Rajah, 6627 South Western avenue, yra tur but vienintėlė tokia užeiga Chicagoj užlaikoma lietuvių. Kliubo vedėjos ir savininkės yra Miss Andruliutė ir Mrs. Tamošaitienė, 933 West 33 st., buvusi Andrulienė.

Club Rajah svečiai visuomet gauna geriausią ir mandagų patarnavimą, nes daugiau kaip 20 unijistų darbininkų, patarnautojų ir linksmintojų dirba musų viengenčių įstaigoj.

Teatrališki perstatymai, dainos ir muzika yra teikiami kas vakaras. Į Club Rajah užėję pamato gerą show visai veltui. Del informacijų žiurėkite garsinimą.

Ateinantį šeštadienį ir sekmadienį Club Rajah patalpose įvyks Grand Opening. Savininkės specialiai viską ruošia ir puošia, tai bus didelė pramoga. — *Niekutis.*

Bridgeporto biznieriai modernina biznius

Daug metų laikąs gerą bučernę ir grosernę Mr. Knaber pertvarkė ir pagerino savo biznį. Po Velykų valgomieji geri produktai yra žymiai nupiginti, todel šeimininkėms ir iš toliau apsimokės pažygiuoti iki Mr. Knaber Unievarsal Food Store, 3348 So. Margon street.

Grocernės savininkas Mr. John Laudont perdirbo visą savo biznį į švarų, moderniška bargenų Midwest Store, Groceries and Meat Market, 3441 So. Morgan st.

Orui atšilus pas Mr. J. Laudont tikrai visuomet gausit nebrangiai šviežius ir gerus produktus, nes viskas čia geriausia užlaikoma moderniškuose šaldytuvuose.

Spaustuvininkai A. D. Kaulakis ir žinomas Chicagos lietuviams Bridgeport spaustuvės savininkas Mr. Valinskas persikėlė į naują, didesnę ir tinkamesnę spaustuvei vietą, butent adresu 3423 S. Morgan street.

Spaustuvė yra įrengta su greito judėjimo mašinomis ir vienas presas visai naujas, moderniškas. A. D. Kaulakis ir Mr. Valinskas tikisi, kad dabartinėj spaustuvėj jie gali duoti geriausią spaudos patarnavimą Bridgeporto apielinkėj.

Mrs. Kupšas, 3322 So. Morgan st., per ilgus metus turi nuosavus namus, kuriuose randasi keli bizniai. Butent Mr. Kupšas ir dukterys užlaiko Ice Cream, Candies and Soda Fountain biznį.

Sekamam jo name Mrs. Anna Barowski užlaiko Anna's Tavern su rusiška ir turkiška pirtim, 3318 So. Morgan st. Tai regis yra vienintėlė tokia įstaiga šioj apielinkėj, kur susirinkę išsigerti, labiausia ketvirtadieniais ir šeštadieniais, gali ir karštoj pirty išsimaudyti.

Jeigu pasitaiko susitepti arba susiraukšlėti jusų siutui, tai trečiame bizny, 3316 So. Morgan st., randasi geras rubų siuvėjas ir valytojas Mr. Mockus. —*N-nų Newsboy.*

BRIGHTON PARK— George's Meat Market ir grosernė, 4501 So. Tallman ave. Šioje bučernėje ir grosernėje visuomet randasi didelis pasirinkimas šviežios mėsos ir grocerio už prieinamas kainas. Šią įstaigą perėmė nauji savininkai, pp. Dambrauskai. Jie yra gero budo žmonės, visuomet ir visur draugiškai sugyvena su visais. Taigi brightonparkiečiai neužmirškite pp. Dambrauskų bučernės ir grocernės, nes gausite gerų maisto reikmenų ir žemas kainas.

—o—

BRIGHTON PARK— Maplewood Pharmacy, 2533 West 43rd St. vaistinė yra nuosavybė p. Stanley Prichodski, kuris pirmiau užlaikė vaistinę adresu 4358 So. Maplewood ave. per daug metų. P-nas Prichodskis yra senas aptiekorius. Brightonparkiečiai, ne užmirškite jo naujos vietos adreso.

—o—

MARQUETTE PARK— Peter Pranskus Tavern, 6538 So. Western avenue. P. Pranskus yra senas 18 gatvės gyventojas ir pp. Pranskai yra žinomi kaip draugiški žmonės. Dabartiniu laiku jie nupirko namą aukščiau minėtu adresu ir atidarė gražiai išpuoštą alinę. Čia yra stalai ir kambariai moterims ir merginoms atsisėsti. Geriausios rųšies degtinė, vynas, alus, cigarai, užkandžiai ir mandagus patarnavimas.

P. Pranskaus draugai ir pažįstami ir visi Marquetteparkiečiai neužmirškite šios užeigos. Jos garsinimas kasdien eina Naujienose.

—o—

BRIGHTON PARK — Czerwiec Wrecking and Lumber Company, 3658-64 So. Western avenue. Lietuviai norintys pirktis lumberio, t. y. medžio reikmenų naujai statomiems namams arba namų taisymui, pleisteriui arba stogams dengti, patariami kreiptis čia.

Gausite kokio norite lumberio—seno ar naujo. Gausite gerą tavorą už žemesnes kainas nei kitur, nes ši įstaiga yra didelė, kur visuomet randasi platus pasirinkimas. Ir medžio reikmenės parduodama arba už pilnai sumokėtus pinigus arba lengvais išmokėjimais. Šios kompanijos garsinimas eina kas šeštadienis Naujienose ir jame pagarsinta apie tą biznį daugiau.

—*Senas Petras.*

KAROLINA WAITKEVIČIENĖ
(po tėvais Lapinskaitė)

Mirė balandžio 13 d., 1936 m., 4:30 val. ryto, sulaukus 52 metų amžiaus.

Kilo iš Kauno rėd., Kedainių apskr., Kedainių paraj.

Amerikoj išgyveno 23 metus.

Paliko dideliame nuliudime vyra Antaną, 2 sunus: Vincentą ir Petrą, dukteri Stellą Marcinkus, žentą Jim, 2 brolius: Zigmontą ir Petrą Lapinskus ir daug kitų giminių; o Lietuvoj motiną Agnieška Lapinskienę, 2 brolius Jona ir Juozapą, 2 seseris: Sofiją ir Antaniną.

Kunas pašarvotas Lachawicz koplyčioj 42 E. 108th St.

Laidotuvės įvyks šeštadienį, balandžio 18 d., 1936 m. Iš Koplyčios 8 val. ryto bus atlydėta į Visų Šventųjų parap. bažnyčia, kurioj įvyks gedulingos pamaldos už vėlionės siela. Po pamaldų bus nulydėtą į Šv. Kazimiero kapines.

Nuoširdžiai kviečiame visus gimines, draugus-ges ir pažystamus-as dalyvauti šiose laidotuvėse. Nuliudė:

Vyras, sunus, duktė, žentas, broliai ir giminės.

Laidotuvių direktoriai: S. C. Lachawicz ir Sunus, Telefonas CANal 2515.

Nina Van Zandt Spies palaidota

Antradienį, balandžio 14 d., tapo paladota Nina Van Zandt Spies. Jos vardas buvo surištas su vienu kruviniausių Chicagos istorijoj lapų.

Kuno 50 metų atgal Chicagoj, aikštėj žinomoj Haymarket vardu, grupė radikalų laikė prakalbas. Kas ten metė bombą, kaip daugelis mano, provokacijos tikslais.

Del bombos sprogimo tapo apkaltinti burys anarchistų, jų tarpe jaunas vokiečių laikraščio redaktorius Spies. Jis su trim kitais ir buvo pakartas.

Vakar palaidotą Nina Van Zandt Spies anuo laiku buvo gražuolė visuomenės darbuotoja — social worker. Ji ištekėjo už Spies, kurs buvo laikomas kalėjime ir pasmerktas mirti; šliubą paėmė kalėjime vos keturias dienas pirm Spies mirties.

Eilės radikalų darbuotojų ir jų simpatizatorių atlankė moterį grabe Beaumont laidotuvių įstaigoj adresu 912 West Madison st. Kaspinai buvo pusiau raudoni, pusiau juodi. Juodumas — ženklas liudėsio, o rausva spalva — ženklas, kad sena radikalizmo dvasia neišnykus.

Nebuvo laidotuvėse demonstracijų, nebuvo kalbų. Vietoj to matėsi tylus susimąstę žmonės, kurie 50 metų atgal kovojo kartu su atsiskyrusia darba moteriške.

Į kapines kuną palydėjo mažas žmonių burys. Laidotuvių procesija apsuko vietą prie Desplaines ir Randolph gatvių, kur įvyko Haymarket riaušes. Ten sustojo. Apie 100 žmonių minia sudainavo Internacionalą. Susirinkusių bury buvo Lucy Parson, našlė vieno iš keturių pakartųjų anarchistų. Buvo čia ir Theodore Appel, kurs irgi dalyvavo mitinge, kai įvyko Haymarket suirutė.

Kidnapinimų nestokavo

Kidnapinimų įvairių darbuotojų, politikierių surištų su balsavimais nestokavo antradienį irgi. Daugiausia buvo kidnapinami Hornerio šalininkai. Purvinimu taktikos, atrodo, Kelly-Nash šalininkai kur kas pralenkė Hornerio šalininkus.

ANDRIEJUS VILČAUSKAS

Persiskyrė su šiuo pasauliu balandžio 12 diena, 11:15 valandą ryta 1936 m., sulaukes 50 metų amžiaus, gimes Kauno rėd., Telšių ap., Kuntaučių mieste.

Amerikoj išgyveno 30 metu.

Paliko dideliame nuliudime moteri Barbora po tėvais Ivanavičaitė, 2 sunu Alfonsa ir Henryką, dukteri Bronislava ir daug kitu giminiu.

Amžin. Andriejus priklausė prie Lietuviu Piliečiu Kl. ir Chicagos Lietuvių Sav. Pa. Dr.

Kunas pašarvotas randasi 2059 W. Cermak Rd.

Laidotuvės įvyks penktadienį balandžio 17 diena, 8 val. ryta iš namų į Aušros Vartu parapijos bažnyčia, kurioje atsibus gedulingos pamaldos už vėlionio siela, o iš ten bus nulydėtas į Šv.Kazimiero kapines.

Visi a. a. Andriejaus Vilčausko giminės, draugai ir pažistami esat nuoširdžiai kviečiami dalyvauti laidotuvėse ir suteikti jam paskutini patarnavima ir atsisveikinima.

Nuliudė liekame,
Moteris, sunai, duktė ir giminės

Patarnauja laidotuvių direktoriai Lachawicz ir Sunai, Tel. Canal 2515.

Balsavimų dieną nukentėjo V. Stulpinas

Vakar, t. y. antradienį, Chicagoj buvo balsavimai. Nominavo partijų kandidatus įvarioms vietoms ir rinko partijų valdininkus.

Iš pat ryto, kiek teko patirti, jau buvo nukentėjęs ir vienas lietuvis. Priešingos grupės politikierai sumušė V. Stulpiną prie balsavimų stoties, kuri randasi arti Halsted ir 35 gatvių kampo.

Apie įvykį duota žina rinkimų komisionieriui, kurio patvarkymu vėliau tapo pašalinti buvę stoty rnkimų teisėjai ir klerkai, o jų vietoj padėtas kitas teisėjų ir klerkų štabas. — *VBA.*

Stanseliui (lietuviui) neleido prižiurėti balsavimus

Lawrence Stancel, Hornerio šalininkas ir precinkto kapitonas 13 wardoj, vos spėjo išeiti iš savo namų 5034 Archer ave., kad keliauti į balsavimo vietą prižiurėtojo darbui, kaip staiga išgirdo užpakaly savęs šiurkštų balsą:

Grįžk atgal į tą namą!

Stancel paklausė rustaus balso. Mat balsas nejuokavo. Bet kai Stancel sugrįžo, tai jo moteris išėjo presinkto kapitono pareigoms. Ji ir ėjo jas visą dieną.

PRANEŠIMAS

Atidaroma didesnis ir naujesnių laikų pavyzdžių kambarys. Chrysler ir Plymouth yra greičiausiai išparduodami automobiliai. Yra taip pat gerų pavartotų automobilių stakas.

Kainos nuo $25 iki $600 visų išdirbysčių ir modelių. Pirmas mokesnis 10% arba jusų automobilis. Likusi — kaip sutarsime.

Matykite pirma arba paskiau prieš nuperkant.

BERMAN AND BUNNIN
South Side Fastest Growing Chrysler & Plymouth Dealers,
3207—3246 S. Halsted St.

Vartotų automobilių Lot
3416-22 S. Halsted St.

GEORGE MEAT MARKET & GROSERNĖ

Nauji žmonės perėmė bizni musu bučernę ir grosernę ir visados yra didelis pasirinkimas šviežių maisto reikmenų mėsos ir groserio už prieinamas kainas. Kviečiame brightonparkiečius atsilankyti į musų bučernę. Yra gražiai užlaikoma ir mandagus patarnavimas.

J. DAMBRAUSKAS, savininkas
4501 So. Talman Ave.
Tel. Lafayette 8357

Pirkite Gėrimus Pas Lietuvį

Didžiausis pasirinkimas visokių gėrimų — degtinės, vyno iš bačkos, alaus keisais ir bačkutėmis. Pristatome į namus.

MONARCH WINE & LIQUOR CO.
JOHN GAUBAS, Sav.
3529 S. Halsted St. Boulevard 7258

Atsiimkite savo overkotą

Balandžio 4 dieną Lietuvių Socialistų Sąjungos Centralinės kuopos vakarėly Neffo svetainėje kas nors per klaidą apmainė overkotą. Tdėl kas iš buvusių tame vakarėly turite juodą chinchille overkotą, tai malonėkite apsižiurėti ir, suradę kad turite nesavą, atsilankykite į "Naujienas" atsimainyti.

CONRAD
PHOTO STUDIO
420 W. 63rd St.
Englewood 5883-5840
Fotografija yra amžina atmintis.

Crane Coal Co.
5332 S. Long Ave.
Tel. Republic 8402

Pocahantas Mine Run Screened
5 tonai ar daugiau $7..30 tonas
Smulkesni $7.05 tonas

Gerkit sveikiausią PIENĄ iš
Lietuvių Pieninės
EMERALD DAIRY
Senuko Daugelavičiaus
3251 Emerald Ave. Victory 4181
Pristatom į namus ir groseri. Pašaukit.

Tavernos
Kur Susirenka Lietuviai

THOMAS BUFFET
Gražiausia lietuvio vieta Jackson Parke. Geriausios rušies degtinė, Berghoff alus, vynas, cigarai. Kasdien šilti valgiai ir sandwiches. Penktadieniais žuvis, šeštadienias muzika. Atvažiave į Jackson Parką nepamirškit aplankyti šios gražios vietos.
THOMAS ALEKSYNAS, Savininkas
6828 Stony Island Ave. Fairfax 1104

SPRING INN
Musų užeigoje visados geros rušies degtinė, alus, cigarai, cigaretai ir skanus užkandžiai Platforma dėl šokių veltui, draugijoms, išvažiavimams ir parėms. Savininkai
KUCHINSKAI
82th and Kean Ave. Willow Springs

CLUB RAJAH
6627 So. Western Ave.
Prospect 10432
DINE & DANCE
4 Floor Shows Kas Vakara su
Sunny Bouche, M. C.
ir All Star Revue
Vištienos ir Stėko Vakarienė
Be Cover ar minimum charge
Estelle Andrulis ir motina, Sav.

21st Place Tavern & Restaurant
Stėkai, porčepai ir kiti šilti valgiai.
Bismark alus, geros rušies degtinė ir cigarai
ANTANAS IR AGNES STUKAI
Savininkai
701 W. 21st Place Tel. Canal 7522

Peter Pranskus Tavern
Musų naujai atidarytoj ir gražiai išpuoštoj užeigoj visados randasi geriausios rušies degtinė, vynas, alus, cigarai, užkandžiai ir mandagus patarnavimas. Kviečiame visus draugus, pažistamus ir Marquette Manor gyventojus atsilankyti į musų užeiga
P. V. PRANSKAI, savininkai
6538 So. Western Ave.

Skelbimai Naujienose duoda naudą dėlto, kad pačios Naujienos yra naudingos.

SUSIRINKIMAI

ŠIANDIEN

Rosealnd—Lietuvių laisvamanių kuopos Roselande susirinkimas pripuola antradieniui, 14-tai balandžio. Del to, kad tą dieną įvyksta miesto ir kitokių valdininkų balsavimai, tai laisvamanių kuopos susirinkimo nebus. Kuopos susirinkimas įvyks trečiadienį, balandžio 15 dieną, Darbininkų svetainėje, 10413 So. Michigan ave. **Antanas Jocius,** kuopos rašt.

RYTOJ

Humboldt Park Lietuvių Politikos Kliubo mėnesinis susirinkimas įvyks balandžio 16 d. 8 val. vakare Elmira Simons svet., 1640 N. Hancock St. Gerbiami kliubiečiai malonėkite buti šiame susirinkime, turėsime svarbių reikalų aptarti.
Valdyba.

BALTRAMIEJUS STEPONAVIČIUS SUNKIAI KARIAVO SU VAGILIAIS

BRIDGEPORTAS.—Balandžio 12-tą Baltramiejus Steponavičius, 3141 S. Halsted st., Star Bakery savininkas, turėjo didelį karą su vagiliais.

P-nas Steponavičius buvo tik ką užmigęs apie 12 valandą nakties, ir dar kaip Velykų naktį jis gal kiek sunkiau miegojo, negu paprastai. Juk tą naktį giliaur įmigusių buvo ir daug kitų.

Tačiau kada neprašyti svečiai įsilaužė per užpakalinį namo langą į vidų ir pradėjo čia šeimininkauti, tai B. Steponavičius pabudo. Manydamas, kad tai jo paties brolis parėjo namo ir daro perdaug triukšmo, Steponavičius atsikėlė iš lovos ir vienuose naktiniuose rubuose išėjo į kitą kambarį pakalbėti su broliu.

Tačiau žaibo greitumu bomeliai puolė prie Steponavičiaus ir ėmė mušti jį per galvą ir burną.

Nors drg. Steponavičius yra stambus vyras ir tvirtas, tačiau išnetyčių užpultas kokių penkių bomų ir dar tamsoj, pasijuto gan keblioj padėty esąs.

O bomeliai, bemušdami Steponavičių ir nepajėgdami parbiokšti ant žemės, sumanė jį prismaugti. Bet vieno vagilio skausmui, o visų kitų nelaimei, kažkurio iš smaugėjų pirštai papuolė į K. Steponavičiaus burną. Steponavičiaus dantys sugnybė kaip replėmis pirštus ir nepaleidžia.

Vagilis pradėjo šaukti visa gerkle, netrivodamas iš skausmo ir negalėdamas ištraukti pirštų iš burnos. Kiti gi bomeliai muša Baltramiejų, kad paleistų jų draugučio pirštus. Galų gale vagilio kruvini pirštai pasiliuosavo iš Steponavičiaus burnos ir visi bomeliai dumė lauk iš namų.

Atsipeikėjęs Baltramiejus Steponavičius apsižiurėjo, kad ir jo paties galva ir burna yra skaudžiai sumušta, o vagiliai visgi išklynijo registerį ir išnešė smulkių pinigų $10, kurie buvo palikti kaip grąža rytojaus dienos kostumeriams.

— *Senas Petras.*

PRASIDĖS
Balandžio 17 d.
Sovietų Rusijos Duoklė
U. S. S. R. Moterim
3 MOTERYS
SONOTONE TEATRE
66 E. Van Buren

STADIUM
1800 WEST MADISON STREET
TIKTAI TRUMPAM LAIKUI
DABAR PREZENTUOJA
COLE BROS. CIRCUS
with CLYDE BEATTY
3 R. R. TRAINS
60 RIDERS
60 CLOWNS
60 AERIALISTS
1080 PEOPLE
$7,500 DAILY EXPENSE
PERFORMANCES - 2 & 8 P. M.
Įžanga 40c iki $1.65
TIKIETUS GALIMA NUSIPIRKTI DABAR—BOND CLOTHING STORE, 65 W. Madison St. ir Stadium Box Ofise

Imkimės Darbo

Aš manau, kad jau pasilsėjome užtektinai besnausdami ir prisižiurėjimo iki soties visokių nesąmonių veikimui, jei taip galima pasakyti. Žinome, kad per daugelį metų burys utopininkų rengėsi suteikti pasauliui rojų ant žemės,, kur nebutų reikėję dirbti arba butų reikėję visa mažai padirbėti ir visko butumėm turėję: tik teatruose butumėm sedėję ir cigarus rukę per dienas. Nes nebebutų buvę dykaduonių, nebebutų buvę neiponų, valdžia butų tarnavusi žmonėms, o ne žmonės valdžiai.

Tai buvo sapnas — gražus sapnas, bet visgi sapnas. O tikrenybėj ką gavo tie, kurie paklausė utopininkų? Šalis, kaip Rusija, atsidurė tokioj padėty, kad dabar nebežino kaip iš tos košės išklampoti. Visų pirma, ažuot gauti cigarus ir teatrus, rusai neteko ne duonos, o galų gale neteko ir liežuvių. Mat, ten valdžia, ažuot tarnauti žmonėms, uždarė visiems burnas (o kai burna uždaryta, tai kam tas liežuvis reikalingas?) Tačiau ir to negana. Galų gale patys "derži-mordos" turėjo duoti savo sekėjams orderį: draugučiai, stengkites kiek galėdami veikti, kad jums burnų neuždarytų taip, kaip mes uždarėme savo pavaldiniams, ba atrodo, kad visvien reikės tą ligą gydyti ankščiau ar vėliau net musų pačių, t. y. deržimordų krašte; ir čia žmonių liežuviai turės pradėti veikti.

Kituose kraštuose, kaip Italijoj arba Vokietijoj, jau ne raudoni išganytojai, bet juodi, pilki ir margi atsirado. Tie jau nesakė žmonėms, kad dirbti nereikės. Jų evangelija yra: dirbkit kiek spėkos neša, bet pasinaudosiu tik aš, kaip jusų vadas; ir nieko kito neklausykit, tik manęs vieno, nes aš esu jusų vadas, tik vienas žinau ko jums reikia...

Pavaldiniai klausė ir aklai sekė savo vadus. Bet dabar visas svietas ir patys vadai žino kur atsidurėm. Supranta klaidąs padarę paneigdami obalsį: žmonių balsas, Dievo balsas.

Dabar tie iš musų, kurie nepasidavėm suvadžiojimams, arba ir tie, kurie pasidavėm, bet susipratę nebenorim toliau buti vedžiojami už nosies, kurie norim, kad žmonės patys save valdytų per savo išrinktus atstovus, kad pati visuomenė, o ne vien vadai rupintųsi žmonių gerove ir tinkama liaudžiai tvarka, — dabar mes turime sukrusti darbui. Užtenka ilsėjimosi. Nes šitokia tvarka galės išsilaikyti, jeigu viešpataus demokratija pilnoj to žodžio prasmėj.

Taigi visi, kuriems demokratija yra brangi ir kurie jaučiames demokratijos šalininkais esą, susiburkim daiktan — susiburkim visos draugijos, organizacijos, pavieniai asmenys; prisidėkime prie sunkaus, bet kilnaus darbo demokratijai ginti. Šiam darbui pradžią padarė "Naujienos" (num. 65, kovo 17 d.) atsišaukimas. Ypač mes, kaip lietuviai, padėkime Lietuvos žmonėms atsteigti demokratinę tvarką. Minėtą atsišaukimą į visuomenę pasirašę tik pradžią padarė. Veikti be visuomenės paramos nė nemanoma. O ir neįmanoma bureliui žmonių veikti tokį milžinišką darbą. Tokį darbą sekmingai varyti gali toliau tik visų demokratiškai nusistačiusių lietuvių Amerikoj sušauktas seimas.

Seimas turės galios ir nustatyti visų veikimui planą, nes seime susitiks visų kolonijų pasiuntiniai. Jie išrinks veikiantį komitetą, seimas sutrauks visus demokratijos šalininkus daiktan.

Chicagoje artimoj ateity įvyks šiuo reikalu draugijų, kliubų ir kitokių organizacijų konferencija. Šitokios konferencijos Chicagoj ir kitose kolonijose parinks delegatus į seimą ir pasitars svarbiais klausimais.

Taigi imkimes svarbaus darbo, pradėkime gyvenmo vagą varyti ta kriptim, kuria reikia, o ne kur vėjai pučia. Jeigu pasauly butų veikusos minios demokratijai įkunyti tiek, kiek veikė žmonių teisių uzurpatoriai, tai šiandie nebutų visokių spalvų diktaturų. O diktatura visuomet yra bizunas vieno asmens rankoj; bizunas, kurs engia visus aplinkui. Šalin diktaturas, lai gyvuoja demokratija!

— *Laisvės Varpas.*

Velykos, kareiviai, biznieriai, ligoniai

CICERO — Velykos tai nepaprasta šventė kaip Lietuvoj, taip ir čia Amerkoj, Lietuvoj kai kuriose vietose Velykų naktis labai trukšmingai ir įspudingai budavo minima: eidavo "kareiviai", "žydai", visoki neva senų laikų valdovai. Čia Amerikoj to viso nėra.

Vienok pas mus Ciceroj ta sena tradicija praktikuojama. Kareiviai stovi per naktį bažnyčioj ir su kepurėmis. Jau daug metų kaip tą užduotį atlieka vietinė Lietuvių Kareivių Draugija. Nors ši draugija yra tautiška, bet su bažnyčia susirišusi. Keistai atrodo, bet tai yra senas palikimas, taip priprasta, taip ir daroma. Už tokį pasišventimą kareivius visi myli ir gerbia. Vietos biznieriai atneša ir dovanų.

Šiemet gražiai parėmė p. Lutkus, E. Jablonskienė, Samaška, Dabašinskis. Seną kareivių vadą M. Marcinkų darbe ištiko nelaimė. Jis susižeidė ir guli ligoninėj. Visi jo apgailestauja, ir Velykų dienoj ligonį aplankė ir įteikė jam gėlių. Ligonis jaučias neprastai, bet dar turės pagulėti savaitę kitą Westsidės ligoninėj, ward 508, 1850 Harrison st.

Ta pačia porga kareiviai atlankė ir Ketvirtienę Garfield ligoninėj, kambarys 528. Kaip iš po sunkios operacijos, tai ligonė atrodo labai gerai. Netrukus ji bus sveikųjų tarpe. To jai visi pageidauja.

Antanui Lingei Velykos nekokios, nes su krukiais netoli jis gali žingsniuoti.

Senas vietos gyventojas B. Valančauskas išvežtas į ligoninę tuojau mirė. Jis buvo Vakarinės Žvaigždės klubo narys, dabar Chicagos Lietuvių Draugijos; priklausė ir kitoms draugijoms. Apie laidotuves bus pranešta vėliau.

Šį šeštadienį, balandžio 18 dieną, p. Šameto svetainėj, prie 15 gatvės ir 49 avenue, įvyksta vietos Kareivių Uniformos skyriaus parengimas. Kas norite smagiai laiką praleisti, tai ateikite. Įžanga tik 25c. asmeniui. Be to, alaus stiklas dykai. Mužika šauni iš pat didmiesčio — Chicagos.

Klovainiečių perengimas 25 dieną balandžio Šameto svetainėj, ten kur atsibuvo krikštynos. Visi esate kviečiami atsilankyti. Komisija deda pastangas visus gražiai priimti.

Kaip kiekvienais metais, taip ir šiemet Raudonos Rožės kliubas per Velykas turėjo šokių vakarą. Vėliau vakare Lietuvių Liuosybės svetainė buvo kupina gražaus jaunimo, kurs linksminosi prie geros muzikos.

Dažnai čia girdėti kalbos, kad reikia vienybės, sutarties, kad nekenktų vieni kitiems. Taip turėtų buti, bet taip nėra ir vargiai kada nors bus.

— *N. Rašėjas.*

Susivienijimo Lietuvių Amerikoj 301 kp. balsavimų pasekos

CICERO — Susivienijimo Lietuvių Amerikoj 301 kuopos šiomis denomis įvykusiame surinkime, kur balsuota centro viršininkai, kandidatai gavo balsų tiek:

į prezidentus — F. J. Bagočius 27, N. Rastenis 3, J. A. Čepononis 3;

į vice-prez. — J. K. Mažukna 25, A. O. Šalna 8;

į sekretorius — M. J. Vinkas 4; E. Mikužiutė 28, A. Zala-Morris 1;

į iždininkus — K. P. Gugis 26, J. S. Lopatto 6;

į iždo globėjus — S. Mockus 4, E. Mikužutėi 28, A. Zalatoris 7, J. Miliauskas 20, K. Preitis 0;

į daktarus kvotėjus — Dr. J. Staneslow 25, Dr. A. J. Valibus 4; Dr. M. Mikolainis 2.

Salutaras Drug & Chemical Co.
Salutaro Biteris yra vienas iš geriausių Biterių ka šiandien randasi ant marketo. Jis žinomas kaipo gera gyduolė dėl vidurių ar kitų nesmagumų. Plačiai yra parduodamas aptiekose ir vartojamas. Tavernose geras gerti su degtine ir be degtinės. Reikalaukite visi ir visados Salutaras Biterio. Pašaukite telefonu Canal 1133.
639 West 18th St.

Pirmus Morgičius ant Real Estate
Defaulted ir Undefaulted
PERKAM UŽ CASH
Chapman and Co., Inc.
135 S. La Salle St.
Tel. Franklin 0576

WEEKS DENTAL OFFICE
VISUOMET ŽEMAS KAINAS
X-RAY
Val.: 8:30 iki 8:30 v. vak.
TEL. HARRISON 0751
326 S. STATE ST
Opposite Davis Store, 2d Floor

Vieni purviniausių balsavimų Chicagos istorijoj

Jau popietinėse laidose Chicagos spauda pažymėjo, kad antradienio balsavimai buvę vieni purviniausių miesto istorijoj. Pirkta balsai, vogta balsai, vartota visos priemonės, kokias tik politikieriai žino (o jie žino jų nemažai) balsų sukimui. Leista balsuoti šimtams žmonių, kurie neturi teisės balsuoti. Visame mieste išmesta iš balsuotojų skaičiaus daug tokių piliečių, kurie turi teisę balsuoti. Buvo nemažai tokių stočių, kurios tapo atidarytos kur kas anksčiau nustatyto laiko, kai dar nebuvo susirinkę balsavimų dabotojai, ir tokiose vietose gal but šimtais balsų įmesta į dežes nelegaliai.

Neapsiėjo ir be muštinių. Vienas pirmųjų nukentėjo lietuvys V. Stulpinas. Sumušęs Stulpiną Philip Zimmerman, 808 West 35 st., tapo areštuotas. Jo kišenėj rasta septyniolika sumarkiuotų balotų.

Apie Stulpino sumušimą rytoj bus pranešta plačiau.

$1,500 Dovanoms
Tikietas Dykai į Dovanų Laimėjimų vakarą
Iki balandžio 30 dienai proga kiekvienm lietuviui — vyrui ir moteriai buti nariais Chicagos Lietuvių Draugijos, įstojimui sąlygos prieinamos—taipgi gausite tikietą į šį garsųjį dovanų laimėjimų vakarą, kuris įvyks gegužės (May) 3 d.. *Ashland Boulevard Auditorium*, Įžangos tikietas $1.00, bet naujiems nariams bus suteiktas tikietas veltui.
Dovanų laimėjimui eina $1,500 *vertės* — Pontiac automobilius, radio, parlor setai, ir daugelis kitų dovanų. Kadangi Draugijos Jubiliejinis konkursas baigsis balandžio 30 dieną, tai kviečiam visus, kurie dar nesate nariais Chicagos Lietuvių Draugijos, didžiausios lietuvių organizacijos, įsirašyti.
Įsirašyti Draugijon galima per musų konkursantus, Draugijos narius arba atvykite tiesiai į *Draugijos Ofisą*, 1739 *S. Halsted St.* — ofisas adaras panedėliais ir ketvergais visą dieną, nuo 9 ryto iki 8:30 vakare, nedėldieniais nuo 9 val. ryte iki 1 val. po piet.
Chicagos Lietuvių Draugija yra pašalpos ligoje, pomirtinių taipgi kulturos Draugija. Pašalpa ligoje trijų skyrių: $6, $10, $16 savaityje, pomirtinė — $200, palaidojimo reikalams $50 extra.
Nariais Draugijon priimami nuo 15 iki 48 metų amžiaus. Chicagos ir apielinkių lietuviai esate nuoširdžiai kviečiami į narius skaitlngos Draugijos. Laukiam.

GARSINKITĖS NAUJIENOSE

CLASSIFIED ADS

Automobiles

CHRYSLER 1934 — 4 durų Sadan — mažai vartotas. Bargenas. Priimsiu seną karą į mainus. (Dodge Dealeris).
CENTRAL AUTO SALES & SERVICE
3453 S. Morgan St.
Tel. Boulevard 2510
Matykit Paul Bruchas

TAISOM AUTOMOBILIUS
Perkam ir mokam cash. Parduodam ant išmokėjimo arba priimam seną karą į mainus. Matykit musų pertaisytus karus — tai geri bargenai.
WOLTERAITIS MOTOR SALES
4614 S. Western Ave.
Lafayette 1329

PARDAVIMUI Nash 1932 — 8 cylinder — labai geram stovi, man vienam perdidelis. Mainysiu ant mažesnio. John Baukus, 6332 South Central Ave.

CLASSIFIED ADS.

Educational
Mokyklos

DRESS DESIGNING—MILLINERY
LEARN DRESS DESIGNING — Pattern Drafting, Dressmaking, Millinery or Power Machine Operating. Individual instructions. Enroll now. Day or evening classes.. Reasonable rates. Most modern equipped school. Established 1902. Come in or write for free Booklet, B.
MASTER GARMENT SCHOOL,
400 South State St.

Business Service
Biznio Patarnavimas

STOGDENGYSTĖ
Mes dengiame ir pataisome visokios rušies stogus, taipgi dirbame blėties darbus. Lengvos išlygos, jei pageidaujama.
BRIDGEPORT ROOFING CO.
3216 So. Halsted St.
Victory 4965

GREITAS PATARNAVIMAS
Skolinam pinigus ant mortgičių. Užrašom visokios rušies apdraudas. — Insurance. Padarom dokumentus. Išrenduojam, parduodam arba išmainom nekilnojamas savastis.
Z. S. Mickevice & CO.
6816 So. Western Ave.
Hemlock 0800

UNIVERSAL STORAGE
V. BAGDONAS, Sav.
Local and Long Distance
Furniture and Piano Moving
3406 S. Halsted Street
Phone Yards 3408

CARR BROS. WRECKING CO. (Inc.)
Parduodame Visokios Rušies ANTROS RANKOS BUDAVOJIMUI MEDŽIAGĄ:
Nauja Statybai Medžiaga ir Malkos Lietuvi pardavėja rasite musų yarde.
3003-3039 S. Halsted St.
VICtory 1272-1273

NAMŲ SAVININKŲ ATYDAI
Musų biuras suteiks patarimus namų savininkams reikale nesusipratimu su rendauninkais. Maža narinė mokestis. Atdara kasdien nuo 8 val. ryto iki 8 val. vak. Šventadieniais nuo 10 ryto iki piet.
LANDLORDS BUREAU OF CHICAGO Inkorporuotas
1642 West Division St.
Tel. Armitage 2951
Mes esame jau šiuo adresu virš 50 met.

STOGAI IR SAIDINGAI
Dengiame stogus, statome garadžius, ir porčius ir padarome pundamenta ir kaminus, patyre per dvidešimts metu. Darau darba ant lengvo išmokėjimo ir kožna darba garantuoju.
JOE LELEIKA,
4135 So. Campbell Ave.
Tel. Prospect 3140.

CRAVEN'S SUKIRSTOS MALKOS kurenimui pečiu $4 krovinys. Dėl furnace — $4.50 krovinis.
Tel. YARDS 1834

PATAISYK STOGA IR RYNAS DABAR
Pašauk mus del dykai apskaitliavimų. 25 metai patyrimo—Blekorius ir Stogius.
Leonas Roofing Co.
3750 Wallace Street
Tel. Boulevard 0250

Miscellaneous for Sale
Įvairus Pardavimai

JUODŽEMIS, yardais arba vežimais, specialė žemė — 'humus" — 25c. už bušeli, 5 bušeliai — $1, gera kai sumaišysit su moliu ar smelinga žeme del gėlių, baksu ir kvietkynų. Pristatom tik South sidėj. Charles Gavcus, 6100 S. State St Tel. Wentworth 7942.

JUODŽEMIS 25c. už bušeli, 5 bušeliai už $1 ir $2.50 už yardą, arba vežimais. Dėl gėlių, prie sodinimo, daržu, žolės ir t. t. Pristatom į visas dalis miesto.
Perkraustom — Pristatom anglis.
STANLEY GAVCUS,
7118 S. Talman Ave. REPublic 6051
Chicago, Ill.

Furniture & Fixtures
Rakandai-Įtaisai

IŠPARDUODAME BARŲ FIKČERIUS, visokio didžio su Coil Baksais ir sinkom. Taipgi štoru fikčerius del bile kurio biznio įskaitant svarstykles, registerius ir ice baksus. Cash arba ant išmokėjimo. Pamatykite mus pirm negu pirksite kitur.
S. E. SOSTHEIM & SONS
STORE FIXTURES
1900 S. State St. CALumet 5269.

$25,000 Naujų Rakandų Pardavimui Nematytomis kainomis — Prieinamomis išlygomis
$100. Importuoti ir Amerikoniški kaurai ..... $15—$20—$25
$150 Amer. Orient kaurai $30—$35
$135 gražus, nauji parlor setai ..... $39—$49
$375 vertės 3 kamb. įrengimas $125
$600 vertės 4 kamb. įrengimas de luxe $175
Atdara vak. iki 9—Nedėlioj iki 5 v.v.
RAPP STORAGE FURNITURE
5746 So. Ashland Ave.

PARSIDUODA Tavern fikčeriai. Pigiai. — Telefonuokit Lafayette 2649, 2455 W. 43rd St.

COAL

High Grade Northern Illinois Coal
Direct From Mine.
2 TON MINIMUM
Mine Run ..... $3.75 per ton
Lump ..... $4.00 per ton
Egg ..... $4.00 per ton
Screen ..... $2.75 per ton
$2.00 per ton truckers charge.
Phone, Day or Nite—KEDZIE 3882

Tabako Krautuvės
Tobacco Stores

MAX KOHN. Turim Rusiška ir Turkiška tabaka, 1728 S. Halsted St.. Canal 9345.

Personal
Asmenų Ieško

PAIEŠKAU savo pusbrolio ANTANAS JANUŠAUSKAS, pirmiau gyveno apie 16th ir Ruble, dabar gyvena ant farmos Michigane — Prašau jį patį ar žinančius apie jį atsišaukti. Busiu dėkingas.
JOE ALIŠAUSKAS,
142 So. Brown St.
Rhinelander, Wis.

Help Wanted—Female
Darbininkių reikia

REIKALINGA patyrus mergina dirbti grosernėje. Darbas ant visados. 2539 W. 69 St.

SKUDURU SORTUOTOJA, tiktai patyrus. Gera mokestis. Roscoe Overrall Laundry Co. 3517 W. Harrison Street.

MERGINA abelnam namu darbui 20—35, mylinti kudikius. Geri namai, $8 savaitei Village 6015.

MOTERYS, patyrusios prie sortavimo skuduru. Nuolatinis darbas. Ideal Junk Shop, 1505 W. Austin Ave. Haymarket 7133.

REIKALINGA patyrusi veiterka—Valandos nuo 7 ryte iki 3 po pietų. 6236 So. Western Ave.

Help Wanted—Male
Darbininkų Reikia

REIKALINGAS darbininkas prie Tavern — Kad galėtu atlikti porterio darba prie baro. Box 421, Naujienos, 1739 S. Halsted St.

REIKALINGAS pilnai patyres siuvėjas prie vyriškų ir moteriškų rubų, kuris moka visa darbą — Darbas ant visados.
4300 So. Kedzie Ave.

REIKALINGAS patyres darbininkas dirbti prie baro tavernoj.
2554 W. 63rd St.

PIENO IŠVEŽIOTOJAS reikalingas, padorus, kalbantis lietuviškai ir lenkiškai South Side distriktui. Turi užsistatyti bonsa. Atsišaukite Box 423, 1739 S. Halsted St. Naujienos.

REIKALINGAS žmogus prie namų prižiurėjimo už pragyvenimą. Geistina — ne pijokas. Geram vyrui pastovi vieta. Atsišaukite laišku Box 424, Naujienos.

REIKALINGAS patyres darbininkas dirbti prie baro tavernoj.
2552 W. 63rd St.

TRYS patyre vyrai dirbti geležies yarde. Security Iron and Metal Co. 1455 Blue Island Avenue.

Rooms

DUOSIU kabarius vedusiai porai be vaiku už prižiurėjima 21 kambarių rooming house. Mike Rutkauskas, 1108 N. State St.

Business Chances
Pardavimui Bizniai

PARSIDUODA cigarų, cigaretų, ice cream ir kendžių krautuvė su namu ar be namo.
1609 S. Halsted St.

PARDAVIMUI grosernė— saldainių ir ice cream krautuvė — Labai geroj vietoj — Pardavimo priežastį patirsite ant vietos.
Lafayette 4051

Farms for Sale
Ukiai Pardavimui

PARDAVIMUI 80 akru farma — Michigane, namas moderniškas, su elektrika, plumbing ir tt. — dėl tolesnių informacijų matykite N. Miller, 4136 S. Wentworth Ave.

Real Estate For Sale
Namai-Žemė Pardavimui

MES TEISINGAI PATARNAUJAM Kurie norite pirkti foreklozuotus namus, farmas arba už morgičius, mes turime dideli pasirinkima nuo vieno pagyvenimo iki didžiausių apartmentinių namu. Taipgi kurie negalite parduoti nama, farma, lotus ar kitokios rušies bizni. Mes galime tinkamai išmainyti. Kurie iš kitų miestų norėtumet mainyti Chicagoj nuosavybes, mes išmainysim. Kreipkitės laiškais.
A. GRIGAS
2524 So. Halsted St.

Tel. Boulevard 2800
PAUL M. SMITH & COMPANY
Real Estate and Insurance
4631 South Ashland Avenue, 2 lubos. Perkam, parduodam, mainom ka kas turite. Pagelbstime atnaujinti morgičius. Turėdami ka ant pardavimo, mainymo, norėdami pirkti ar su kokiais kitais reikalais kreipkitės pirma prie musų, teisingas ir greitas patarnavimas jums bus ant naudos.

PASKOLOS ANT MORGIČIŲ
5 iki 20 metų
Taupykit pinigus apsaugotoj vietoj
Mes išmokėjom 4% div.
STANDARD FEDERAL SAVINGS AND LOAN ASS'N of CHICAGO
2324 S. Leavitt St.
JUSTIN MACKIEWICH, Pres.

Atydos! MALEVOTOJAMS IR NAMŲ SAVININKAMS
Didžiausias 18 Metų Sukaktuvių IŠPARDAVIMAS
1 galionas malevos visokių spalvų 97c
Specialė maleva medžio darbui, ... gal. 67c
1 gal. grindims ir trim varnish, išdžiusta į 4 valandas 97c
1 galionas enamel special ..... $1.39 ir daugiau
1 galionas flat balta maleva ..... $1.39 ir daugiau
1 galionas pirmos kl. removal 93c
Taipgi visos kitos malevos, kempinės ir šepečiai.
Virš 500 įvairių sieninių popierių po 4c ir daugiau.
PIRKDAMI ČIONAI SUTAUPYSIT 25%
HELMAN PAINT STORE
1411 So. Halsted St. Tel. Canal 5063