The First and Greatest Lithuanian Daily in America
NAUJIENOS
THE LITHUANIAN DAILY NEWS
PUBLISHED BY THE LITHUANIAN NEWS PUB. CO., INC.
1739 South Halsted Street, Chicago, Illinois
Phone CANal 8500
Pirmas ir Didžiausias Lietuvių Dienraštis Amerikoje

NAUJIENOS
The Lithuanian Daily News

Entered as second-class matter March 7, 1914 at the Post Office at Chicago, Ill., under the Act of March 3, 1879

The First and Greatest Lithuanian Daily in America
NAUJIENOS
THE LITHUANIAN DAILY NEWS
PUBLISHED BY THE LITHUANIAN NEWS PUB. CO., INC.
1739 South Halsted Street, Chicago, Illinois
Phone CANal 8500
Pirmas ir Didžiausias Lietuvių Dienraštis Amerikoje

VOL. XXIII | Kaina 3c | Chicago, Ill., Pirmadienis, Birželio-June 15 d., 1936 | No. 141

Šiandie Prasideda Dalinimas Ex-Kareivių Bonusų

Ex-kareivių bonusai atmokami smulkiais bonais, kuriuos tuojaus galima iškeisti į pinigus. Bonai siunčiami laiškais.

WASHINGTON, birž. 14. — Iždo ir pašto departamentai pilnai prisiruošė šį pirmadienį išdalinti ex-kareivius bonusus sumoje $2,237,000,000. Jucs gaus 3,517,600 ex-kareivių, tarnavusių kariuomenėje pasaulinio karo metu.

Bonusai bus dalinami smulkiais $50 bonais, o už likučius bus duodamas čekis. Tuos bonus bus galima tuojaus iškeisti pašte į pinigus, arba galima bus juos pasilaikyti ir jie nuo liepos 1 d., 1937 m. neš 3 nuoš. palukanų.

Bonai bus prisiųsti karo veteranams registruotais laiškais ir juos laiškanešiai, kur tik galima, atneš į namus. Karo veteranas turės juos atsiimti asmeniškai ir įrodyti, kad jis yra tikrai tas asmuo, kuriam bonai yra adresuoti. Kitur bonai bus išduodami tiesiai pašte.

Bonai bus atmokami ir iškeičiami į pinigus per 241 paštą. Norintys gauti pinigus ex-kareiviai turi priduoti paštui savo bonus ir įrodymus. Jei jo paštas nėra vienas iš tų 241 centralinių pinigus atmokančių paštų, tai jo pašto viršininkas turės pasiųsti bonus į centralinį paštą ir tada ex-kareivis gaus čekį į namus per paštą. Tą čekį jis galės bile kur išsikeisti.

Bonų dalinimas tęsis ir per naktį iki visai bonai bus pristatyti ex-kareiviams.

Vargai dėl bonų.

Ex-kareiviai džiaugiasi sulauksią bonusų atmokėjimo. Tie bonusai turėjo buti atmokėti tik 1945 m., bet kongreso nutarimu, padarytu patiems karo veteranams spiriant, jie yra atmokami dabar.

Gaunamuosius ex-kareivių bonusus negalima užgriebti už skolas, jie negali buti ir taksuojami. Pašelpų administracijos patvarkymu, gavęs bonusus ex-kareiviai nebus šalinami iš pašelpų darbų.

Kai kur yra klausimo apie tolimesnį šelpimą kaipo bedarbių gavusių pinigus ex-kareivių. Vietomis ta pašelpa gali buti sustabdyta.

Bet kitiems ex-kareiviams gali buti ir nesmagumo su tais bonusais. Dalykas tame, kad daugelis ex-kareivių yra pabėgę nuo savo žmonų ir slapstosi nemokėdami joms alimentų. Tečiaus dabar toms žmonoms bus geriausia proga sužinoti kur gyvena jų pabėgę vyrai ir iškolektuoti alimentus. Tokiems ex-kareiviams bonai gali atnešti didelio nesmagumo.

CLEVELAND, O. — Iš republikonų konvencijos. Kansas valstijos delegatai triukšmauja.

Francijoj Baigiasi Didieji Streikai

Didieji streikai užsibaigė, socialistai valdžiai pravedus atstovų bute pagrindines darbo reformas

PARYŽIUS, birž. 14. — Patenkinti skubiu socialistinės valdžios pravedimu atstovų bute pagrindinių darbo reformų — 40 val. savaitės, apmokamų atostogų ir kolektyvių sutarčių su samdytojais — streikieriai baigia didžiuosius streikus ir evakuoja dirbtuves, ruošdamies sugryšti į jas dirbti.

Prie veik visų dirbtuvių darbininkai suruošė paradus, kuriuose sveikino liaudies fronto valdžią už skubų veikimą darbininkų naudai.

Premieras Leon Blum paskelbė, kad padėtis už kelių dienų sugryš į normalį stovį.

Aprimus padėčiai viduje jis dabar daugiau domės galį atkreipti į internacionalinius reikalus ir iš informuotų kairiųjų šaltinių patirta, kad jis atmesiąs Anglijos pasiulymą padalinti tautų sąjungos narius į apygardines grupes, nes tas susilpnintų rytinės Europos gynimą, duotų Vokietijai daugiau progų parodyti savo akyplėšiškumą ir kliudytų Francijos-Rusijos sąjungai.

Streikams baigianties ir gyvenimui Paryžiuje gryštant į normalį stovį, mieste buvo suruoštas didelis darbininkų paradas, pasidžiaugti darbininkų aplaikytais laimėjimais.

Bet didžioji darbininkų demonstracija liko atidėta iki liepos 14 d., kada bus švenčiama Bastilijos diena.

Kolektyves sutartis pasirašė metalo, namų statybos, tekstilės, rakandų, aviacijos ir anglių pramonės, taipjau kelios mažesnės industrijos ir bizniai. Tęsiasi tik keli mažesni streikai.

Darbininkai organizuojasi.

Francijos Generalinė Darbo Konfederacija paskelbė, kad skaičius jos narių, nuo pradžios streikų bangos pašoko iki pustrečio miliono. Taigi per streiką narystė dvigubai paaugo. Daugelis ikišiol buvusių neorganizuotų pramonių per streiką susiorganizavo. Susiorganizavo ir skaitlingi sankrovų patarnautojai.

Fašistinis Croix de Feu (Liepsnojantis Kryžius) paskelbė organizuosiąs savas unijas, tikslu suskaldyti darbininkus ir susilpninti jų veikimą.

Penki sužeisti susirėmime su fašistais.

ROUEN, Francijoj, birž. 14. — Penki žmonės liko sužeisti 400 streikuojančių patarnautojų susirėmus su fašistinio Croix de Feu nariais. Vienas fašistas liko areštuotas.

Rusija prižada savo gyventojams "laisvę ir demokratiją"

MASKVA, birž. 14. — Bolševikų valdžia skelbianti įvesianti Rusijoje toliau siekiančią demokratiją, negu kitose šalyse.

Naujoji paruoštoji konstitucija, kuri galutinai bus užtvirtinta rudeny, suteiksianti visiems Rusijos gyventojams "laisvę" žodžio, spaudos, susirinkimų, darbo ir religijos, taipjau garantuosianti apsaugą privatinės nuosavybės ir įvesianti dviejų parliamento butų valdymo sistemą.

Vienas tų butų bus "sovietų taryba", kurią rinksią visi žmonės. Balsuoti galės visi virš 18 m., kuriems teismas nėra atėmęs balsavimo teisės.

Antras butas, "tautų taryba" bus išrinktas netiesioginiais rinkimais — sovietų autonominių respublikų ir provincijų tarybų.

Abu šie butai išsirinks dar trečią "vyriausią tarybą" iš 31 nario, kuri ir bus augščiausia valdžia Rusijoje.

Jei abu butai neįstengtų susitaikinti, tai vyriausioji taryba turės teisę abu butus paleisti ir paskelbti naujus rinkimus.

Tokią "toliau pažengusią demokratiją" pasiulė Stalinas ir ją patvirtino sovietų centralinis komitetas.

Republikonai sunaudojo 14 ir pusę tonų popieros

CLEVELAND, O., birž. 14. — Kokią smarkią republikonai vedė propagandą laike konvencijos parodo, tai, kad konvencijos metu įvairiems spausdiniams ir pranešimams vien popieros sunaudota 14 ir pusę tonų.

Žudosi del meilės

KUPIŠKIS. — Kupiškėnai dar tebepamena kapą prie kelio į kapus su užrašu: "žuvau dėl meilės". Ukininkas Bačiulis pamilo merginą ir dėl savo aklos meilės pražudė savo ukį, nušovė savo mylimąją ir pats nusišovė.

Balandžio mėn. panevėžietė panelė Stasė dėl nevykusios meilės kesinosi Kupiškyje nužudyti savo mylimąjį Š., bet nepavykus, pati nusišovė.

Gegužės 27 riestainių kepyklos darbininkas nušovė Kupiškyje savo mylimąją Bronę Kriauzaitę, iš Paketurių km., Kupiškio valsčiaus, kuri tarnavo pas vietos notarą, ir pats dviem kulkom persišovė. Rastas pas žudiką laiškas kuriame prašo abu palaidoti vienoje duobėje.

ORAS

Chicagai ir apielinkei federalio oro biuras šiai dienai pranašauja:

Giedra; vėsiau.

Saulė teka 5:14, leidžiasi 8:26.

RUSTI PADĖTIS CHINIJOJE

Pietinė Kantono Chinija veržiasi į karą su Japonija. Nankino valdžia bando ją sulaikyti. Japonija siunčia karo laivus.

SHANGHAI, birž. 14.—Penki Japonijos karo laivai atplaukė į Amoy, Fukien provincijos pakraščiuose, pietinėj Chinijoj, prisiruošę išsodinti jurininkus, jei Kantono valdžia nepaliaus savo karinių pasiruošimų.

Atplaukimas Japonijos karo laivų iššaukė paniką Swatow ir kituose Kwangtung provincijos portuose, dėlei ko labai nupuolė provincijos pinigai.

Į Hongkong atplaukė ir du Amerikos karo laivai, apsaugoti pietinėje Chinijoje esančius amerikiečius.

Ši rusti padėtis pietinėje Chinijoje susidarė dėlei Kantono valdžios paskelbimo karo Japonijai ir reikalavimo, kad tą patį padarytų ir Nankino nacionalistų valdžia.

Kantono valdžia jau pasiuntė į šiaurę didelę kariuomenę kariauti besiveržiančius į šiaurinę Chiniją japonus. Tečiaus Nankino valdžia, per kurios teritoriją Kantono kariuomenė turi pereiti, pasiuntė savo kariuomenę sulaikyti Kantono armiją.

Susirėmimų tarpe abiejų armijų dar nebuvo, bet Kantono valdžia grumoja karu Japonijai net tuo atvėju, jei tas karas iššauktų civilį karą pačioje Chinijoje.

Nankino valdžia karo su Japonija nenori, tikėdamosi geruoju su ja susitaikinti diplomatinėmis derybomis.

Pavojus mažėjąs.

Tečiaus kaip rodo paskiausios žinios, civilio karo tarp Kantono ir Nankino valdžių pavojus kiek mažėja. Pradeda aiškėti, kad viena Kantono valdžia jau nebesitiki laimėti karo su Japonija ir todėl į karą jau tiek nebesiveržia, vien tik šaukia Nankino valdžią užimti griežtesnę poziciją prieš Japoniją.

Deimantai pabrango

NEW YORK, birž. 14. — Pastaruoju laiku staiga padidėjo deimantų pareikalavimas ir dėlei to deimantų kainos pakilo iki 1932 m. kainų. Tikimąsi, kad deimantai greitai kainuos daugiau, negu kainuodavo geraisiais 1928 m. laikais.

Pradeda pabusti iš ilgo miego

OTTAWA, Ill., birž. 14. — Joseph Lengan Jr., 30 m. cemento darbininkas iš Oglesby, kuris miega be jokios paliovos jau 440 dienų, pradeda rodyti pabudimo žymes ir tikimąsi, kad jis už kelių dienų pilnai pabus.

Jis ir pirmiau kartais užmigdavo trumpesniam ar ilgesniam laikui, bet galutinai jis užmigo kovo 28, 1935 m. ir nuo to laiko jis neatmerkė akių. Tik dabar gydomas naujos mašinos pagelba, jis pirmą kartą atmerkė akis ir pradėjo rodyti ženklus pažinimo aplinkumos, o taipjau pradėjo keistis ir veido spalva. Užmigdamas jis svėrė 180 svarų, dabar gi sveria tik 79 svarus.

(Patricia McGuire iš Oak Park, Chicago, miega jau ketvirti metai).

O šis visai negali miegoti.

CALCUTTA, Indijoj, birž. 14. — Indijos milionierius Rai Habadur Ramijilas Bajoria per pastaruosius pustrečių metų yra miegojęs tik 20 minučių. Jis paskelbė $50,000 dovanų už laikinę pagelbą ir $100,000 dovanų už pilną išgydymą.

Jo pasiulymas daugiausia taikomas Amerikos daktarams. Bet jis jau nebesitiki sulaukti laiku pagelbos, nes jis neužilgo užmigsiąs "amžinu miegu".

Jis atmetė daugelį pasiūlytų gydymos budų, kadangi jie prieštarauja jo religijai. Be to jis nesutinka pasiduoti bandymams.

STREIKAI BELGIJOJ PLEČIASI

Van Zeeland sudarė naują koalicijos kabinetą

BRUSSELIS, birž. 14. — Premieras Paul Van Zeeland sudarė naują kabinetą, kuris tuojaus susidurė su labai painiu klausimu: nuolatos besiplečiančiais streikais.

Be pirmiaus sustreikavusių darbininkų, pirmadieny nutarė sustreikuoti centralinio Mons distrikto angliakasiai. Streikas taipjau persimeta į geležies liejiklas ir akmenų laužyklas. Valdžia apskaito, kad jau dabar streikuoja apie 50,000 darbininkų.

Valdžia įsakė sumobilizuoti žandarmerijos rezervą, susidedantį iš 2,000 žmonių.

Van Zeeland, kuris buvo rezignavęs, socialistams laimėjus rinkimus į atstovų butą, po didelių pastangų sudarė koalicinį kabinetą, į kurį įeina socialistai, katalikai ir liberalai.

Nušovė merginą

ST. CHARLES, Ill., birž. 14. — Miss Nella Panunzi, 23 m., manažeris Red Parrot arbatinės, rasta nušauta prie Dunham kelio. Už mylios rastas pamestas jos automobilis.

Policija ieško Chicagoje Rinaldo di Pietro, 55 m. senio, kuris jai piršosi, bet kurį ji atstumė. Jis už tą grumojo jai kerštu. Jis iš vakaro buvo atvykęs pas ją į arbatinę ir abu jie išvažiavo jos automobiliu. Spėjama, kad jis ją ir nušovė, o paskui sugryžo į Chicago. Jį Chicagon parvežė trys vaikinukai, kurie rado jį prašantį pavežinti. Už parvežimą jis gerokai užmokėjęs. Jie paleido jį prie Madison ir Pulaski gatvių.

BRIUSSELIS, birž. 14. — 120,000 Belgijos angliakasių nutarė sustreikuoti šiandie. Antwerpe gi prie dokų darbininkų streiko prisidėjo ir laivų vilkikų darbininkai, kas dar labiau suparaližavo uostą.

$21.90 taksų ant cigaretų į metus laiko

NEW YORK, birž. 14. — Tabako pardavėjai, kurie priešinasi bet kokiems valstijų taksams ant tabako, nurodo, kad dabar cigaretų rukytojas, kuris suruko po vieną pakelį cigaretų į dieną, sumoka federalinei valdžiai $21.90 taksais į metus laiko (po 6c taksų už kiekvieną 20 cigaretų pakelį, nežiurint cigaretų kainos).

Viso už tabaką federalinė valdžia surenka taksais apie $504,000,000 į metus.

Bet nežiurint augštų federalinių taksų, valstijos irgi yra įvedusios savo atskirus taksus ant cigaretų. Kitur imama 10 nuoš. perkamosios kainos, o Georgia ir Kentucky ima net po 5c nuo kiekvieno pakelio, neskaitant 6c imamų federalinės valdžios.

BEACONSFIELD, Anglijoj, birž. 14. — Nuo širdies ligos po savaitės sirgimo pasimirė garsus Anglijos rašytojas ir kritikas Gilbert Keither Chesterton, geriau žinomas kaipo "G. K." Jis buvo 62 m. amžiaus.

ATHENAI, birž. 14. — 20 žmonių liko sužeista Eleusis mieste susirėmime tarp policijos ir streikuojančių cemento darbininkų.

BLOOMINGTON, In., birž 12. — Du žmonės liko užmušti nutrukusios elektros vielos. Vienas liko sudegintas elektros, o kitas žuvo jį gelbėdamas.

Gaunantieji bonus ex-kareiviai nori ir bedarbių pašelpų

NEW YORK, birž. 14. — Valstijos šelpimo administracijai nusprendus, kad gaunantieji bonus ex-kareiviai nebegalės gauti toliau bedarbių pašelpų, nes negalima bonų pinigus išskirti iš kitokių pinigų (o turintieji pinigų žmonės bedarbių pašelpų negali gauti), Amerikos Legionas prieš tokį administracijos nuosprendį ruošiasi užvesti bylą ir reikalauti, kad ir gavę pinigus ex-kareiviai ir toliau butų šelpiami kaipo bedarbiai.

JACKSONVILLE, Fla., birž. 14. — Iš Meksikos įlankos link Floridos slenka labai smarki tropikų audra.

Sekmadieniais Naujienų Ofisas Bus Uždarytas!

Naujienų Biznio ofisas atdaras nuo 8 v. ryte iki 8 val. vakare. Šeštadieniais taipgi nuo 8 v. ryte iki 8 vakare.

SEKMADIENIAIS per visą vasarą Naujienų ofisas bus uždarytas.

APSKELBIMUS sekmadieniais galite paduoti telefonu CANAL **8500** NUO 4 VAL. PO PIET IKI 8 VAL. VAKARE.

NAUJIENŲ ADM.

ANGLIAKASIŲ GYVENIMAS IR DARBO SĄLYGOS SENIAU IR DABAR

PORTAGE, Pa. — Portage ir jo apylinkės yra, taip sakant, angliakasių centras. Kasyklos čia atsidarė dar pereito šimtmečio pradžioje. Kai kurios kasyklos yra tikrai istoriškos, — jos atsidarė tuoj po to, kai iš Pittsburgho buvo pravestas didžiulis geležinkelis į New Yorką.

Šioje apylinkėje anglis visur yra žema, — nuo pustrečio ligi trijų pėdų. Vietomis užtinkama daug liuosų akmenų. Anglies gyslos vietomis eina į kalnus, o kitur į pakalnes arba šauna tiesiai. Kadangi čia jau seniai pradėjo anglį kasti, tai kai kurios kasyklos jau išsisėmė ir užsidarė. Tačiau yra nemaža ir tokių kasyklų, iš kurių anglį bus galima kasti per kelias dešimtis metų.

Darbo sąlygos seniau ir dabar

Per daugelį metų Portage ir apylinkės angliakasiai priklausė unijai — United Mine Workers of America. Jie čia turėjo antro distrikto centrą. Kai unija gyvavo, tai kasyklose darbo sąlygos buvo visai neblogos. Angliakasiai geraj uždirbdavo, ir kai kurie jų jau buvo įsigiję savo namelius.

Bet štai 1927 m. prasidėjo gal vienas didžiausių streikų. Anglių kompanijos žut-but pasiryžo angliakasių uniją sutriuškinti. Joms į pagalbą atėjo ir kitų pramonių magnatai, ypač plieno ir geležies įmonės. Plieno liejykloms buvo tiesiogis išrokavimas, kad angliakasiai streiką laimėtų. Organizuoti angliakasiai sudarė pavojų plieno liejykloms, kur irgi buvo bepradedąs pasireikšti darbininkų judėjimas. Reikėjo tad butinai sutriuškinti angliakasius.

Kova buvo tikrai aštri ir atkakli. Streikas prasitęsė net pusantrų metų. Ir tas streikas baigėsi darbininkų nenaudai. Vadinamieji Pennsylvanijos kazokai, šnipai ir iš visur suvežti streiklaužiai pavejkė angliakasių ryžtingumą. Juo labiau, kad ir vietos darbininkai nusilpo ir pradėjo streiklaužauti.

Aišku, kad po tokio streiko pralaimėjimo unija visiškai subliuško. Tiksliau sakant, ji čia buvo palaužta ir sunaikinta. Angliakasiai buvo priversti grįžti į darbą tokiomis sąlygomis, kokias teikėsi pasiulyti kompanijos. Angliakasiai, kurie streiko metu aktyviškiau vejkė, buvo įtraukti į "juodąsias knygas". Jiems, žinoma, darbo jau nebebuvo.

Portage miestelyje tuo laiku gyveno ir streikavo Senas Petras. Kadangi jis veikė, tai Souman Coal kompanija įrašė jį į neištikimųjų sąrašą.

Kovos pralaimėjimo pasėkos

Kurie grįžo į darbą, tie tuoj patyrė, ką reiškia kova pralaimėti. Algos liko nukapotos iki žemiausio laipsnio. Pavyzdžiui, unijos laikais už pikiu prikirstos anglies toną mokėjo $1,28. Kai streikas buvo pralaimėtas, tai bemokėjo tik 50 centų. Už mašina prikastos anglies toną prieš streiką mokėjo 86 centus, po streiko — tik 40. Prieš streiką angliakasys vidutiniškai uždirbdavo $7.50 per dieną, o po streiko — $3.20. Jei pirma reikėjo dirbti 8 valandas, tai paskui dirbo tiek, kiek bosas reikalavo. Maža to: už kasyklos apvalymą nuo akmenų ir žemių jis jokio atlyginimo nebegavo. O kadangi nedirbo pilno laiko, tai angliakasio dvisavaitinis uždarbis dažnai siekdavo tik septynis ar dešimt dolerių.

Beviltiškumas

Tas streikas tikrai buvo sudemoralizavęs angliakasius. Jie jau nieko gero nebesitikėjo šiame gyvenime. O kas blogiausiai, — pas juos buvo dingęs noras kovoti. Juo labiau, kad unija buvo visai sulaužyta.

Toks beviltiškumas buvo visai naturalus dalykas. Jei budami organizuoti į tvirtą uniją jie visgi nepajėgė atsispirti prieš anglies magnatus, tai dabar juo labiau nebegalėjo svajoti apie kovos vedimą.

Nežinia, kaip ilgai ta apatija butų nusitęsusi, jei Hooveris ir jo administracija nebutų prakišusi rinkimų. Kai republikonai liko nušluoti, tai ir į anglies kasyklas įsiskverbė vilties spindulys. Juo labiau, kad Roosevelto administracija suteikė progos angliakasiams atsteigti uniją. Nors anglies baronai ir priešinosi unijos atsteigimui, bet nieko iš to neišėjo.

Darbo sąlygos unijai atsisteigus

Šiandien ne tik Portage angliakasiai priklauso unijai, bet ir visoje apylinkėje. Unija įsigalėjo ir tose vietose, kur prieš streiką angliakasiai buvo neorganizuoti. Kitaip sakant, kur seniau dirbo skebai, dabar dirba unijistai. Mat, visokie mušeikos daugiau nebegali skebų saugoti.

Po to, kai streikas buvo pralaimėtas, angliakasiai dirbdavo nuo 10 iki 11 valandų per dieną. Dabar darbo diena susideda iš septynių valandų. Per savaitę dirbama 35 valandos. Angliakasio dienos uždarbis yra nuo $5.26 iki $5.66. Už prikasimą tonos anglies pikiu mokama beveik doleris, o mašina, — per 87 centus. Jei angliakasiui reikia kasyklą apvalyti nuo akmenų ir žemių, tai jis už tą ekstrą darbą gauna specialų atlyginimą. Unijai angliakasiai dabar gali laisvai priklausyti.

Angliakasių nusistatymas

Turiu pasakyti, jog tarp šios apylinkės angliakasių Rooseveltas yra gana populiarus. Daugelis angliakasių taip ir sako, kad Hooveris su savo republikoniška administracija buvo juos visai paverges. Esą, iš tos vergijos juos išgelbėjęs Rooseveltas.

Šį rudenį prezidentas Rooseveltas tarp angliakasių tikrai surings daug balsų.

Toks yra angliakasių nusistatymas. Jei demokratų partija neturėtų Roosevelto, tai angliakasiai veikiausiai remtų socialistų ar net komunistų tikietą. O tai reiškia, kad iš esmės angliakasiai nėra demokratų partijos šukiais sužavėti. Jie žiuri tik į Rooseveltą tarsi į kokį išganytoją.

— Senas Petras.

Brooklyn, N. Y.

Iš LSS. 19 kuopos susirinkimo

Man vienas ir kitas iš draugų sako, kad turįs parašyti iš šio musų susirinkimo į laikraštį. Girdi, parašyk taip, kaip matei. Girdėjai juk kaip musų kuopa naujai iškilusius klausimus svarstė. Gerai supranti, kad mes norime palaikyti kuopoje harmoniją.

Parašyk, tai parašyk, bet kaip parašyti, kad visiems įtiktum.

Taip, šioje kuopoje buvo sprendžiami nauji klausimai. Tie klausimai — tai įvykiai nacionalėje socialistų partijos konvencijoje. Butent, partijos pasidalinimas į dvi viena kitai priešingas puses, — kairiųjų ir dešiniųjų. LSS. 19 kuopa tuos klausimus gana rimtai svarstė ir gana sveikų minčių čia buvo pareikšta. Bet vis dėlto susiskaldymo klausimas liko neišspręstas. Kuopa pasiliko, taip sakant, neitralė. Kai kurie kuopos nariai reikalavo, kad kuopa atvirai pasisakytų prie kurios pusės mano dėtis. Bet visgi kuopa oficialiai to nepadarė. Tačiau vienas skilimo punktas socialistų partijoje pats savaime išsisprendė. Butent, kuopa pasilieka neitralė, tad ir narių duoklės į partijos iždą nebus siunčiamos. Tos duoklės pasiliks, rodos, lietuvių centro ižde arba, geriau sakant, Lietuvių Socialistų Sąjungos globoje.

Šiame kuopos susirinkime galima buvo aiškiai pastebėti dvejopą nusistatymą: dešiniųjų ir kairiųjų. Vienok tos mintys reiškėsi gana nedrąsiai.

Musų draugai mano, kad partijos skilimas nėra dar galutinis, ir todėl susiskaldymo klausimas buvo sprendžiamas nedrąsiai. Bet kam gi buti tokiems miglotiems? Kam laikytis dvejopo nusistatymo bei slėpti tą principą, į kurį žmogus esi įsitikinęs? Jeigu tik dėl ramybės labo aš turiu slėpti savo įsitikinimus, tai tas reiškia, jog aš esu prastas kovotojas ir bailys.

Beje, iš musų draugų išsireiškimų buvo galima pastebėti pageidavimą, kad tuo klausimu pasisakytų kitos LSS. kuopos. Klausimas yra tas, kur musų senieji socializmo veteranai šiandien stovi. Mes turime gražų burį tų veteranų, kurių nusistatymo nesunaikino pirmoji bolševizmo bei komunizmo audra. Tie musų seni draugai išlaikė savo poziciją ir nesibastė po tamsias komunizmo pelkes kaip kad darė Pruseika ir kiti.

Tad ir šito momentu mes tikime, kad tie seni musų draugai rimtai dabartinę buklę sau išsiaiškins.

Mano supratimu, socialistų partijai tas neapgalvotas kairumas visai nėra reikalingas. Tai yra atžala iš 7-tojo kominterno suvažiavimo. Ta atžala yra tokia, kuri siekiasi sugriauti, sunaikinti visokį demokratijos principą, — tai ir viskas.

Norman Thomas, suprantama, pašlijo į kairę, bet tai nereiškia, kad ir mes turime sekti paskui jį. Mes žinome, kad tas žmogus savo laiku buvo kunigas, todėl jis ir mano, kad yra neklaidingas, o kiti turi paskui jį sekti. Jis nėra sunkaus darbo žmogus ir vargu jis supranta sunkią darbininko buklę. Ardyti, skaldyti darbininkiškas jėgas — tai nėra idealisto žmogaus darbas. Jeigu mes norime pasimokyti iš artimos praeities, tai lengvai surasime, kad greitas nusistatymo keitimas reiškia žmogaus silpnumą. Mes gerai atsimename kaip per vieną naktį čion Amerikoje kai kurie galvočiai liko komunistai, na ir ką jie laimėjo? Visai nieko. Tad ir Brooklyno LSS. 19 kuopa, kaip draugai pareiškė, pageidauja dirbti tarp savųjų. Vadinasi, lietuviškoje dirvoje skleisti socializmo dvasią. Butų malonu girdėti kitų kolonijų musų draugų mintis šiuo klausimu. Mes turime vilties, kad socialistų partijos susiskaldymas musų LSS. draugų daug nepalies, nes mes daugiausia dirbame vien tik savo brolių lietuvių tarpe.

— Rytietis.

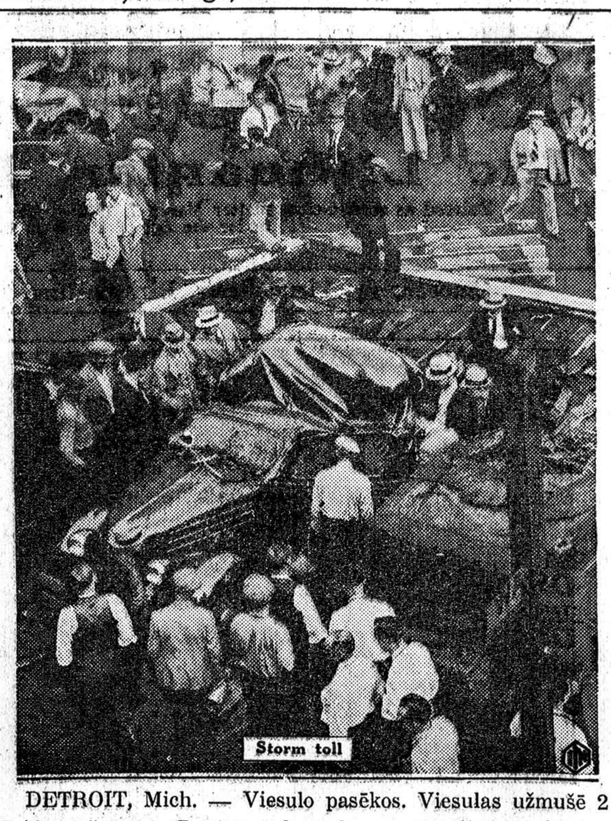

DETROIT, Mich. — Viesulo pasėkos. Viesulas užmušė 2 ir sužeidė 5 žmones. Be to, padarė daug nuostolių apgriaudamas nemažą skaičių namų.

AKUŠERĖS

Mrs. Anelia K. Jarusz

Physical Therapy and Midwife
6636 S. Western Ave., 2nd floor
Hemlock 9252
Patarnauju prie gimdymo namuose ar ligoninėse, duodu massage electric treatment ir magnetic blankets ir tt. Moterims ir merginoms patarimai dovanai.

ŠIOS SAVAITĖS
Extra Bargenai
KARPETAS 9x12
VERTĖS $24.00 DABAR UŽ
$12.95
ROOSEVELT FURNITURE CO.
2310 West Roosevelt Road
Tel. Seeley 8760

ČESNAKAI IR PETRUŠKOS NUO AUKŠTO KRAUJO SPAUDIMO
Allimin Essence iš česnako ir Petrušku piliulės ypatingai mažina aukšto kraujo spaudimą. Piliulės specialiai aptaisytos. Nėra kvapo. Nėra smoko. Nė vaistai. Užtikrintas saugumas ir veikmė arba pinigai grąžinami. Klauskit šių piliulių šiuo vardu—Allimin Essence of Garlic-Parsley Tablets, 50c pas visus vaistininkus.

BIRŽELIO MĖNESIO IŠPARDAVIMAS!
VYRAMS KEPURĖS 25c
KELINĖS baltos ir spalvotos $1.45 ir $1.95
VYRAMS POLO SHIRTS 49c ir 69c
VYRAMS išeiginiai Marškiniai 69c ir augščiau
MOTERIMS FULL FASHION KOJINĖS 50c ir augščiau.
MOTERIMS Plaunamos DRESĖS 69c
MERGAITĖMS DRESIUKĖS 69c
Moterims ir Merginoms maudymuisi vilnoniai siutai $1.85
Visi esate kviečiami atsilankyti į musų krautuvę ir persitikrinti musų kainomis, o mes užtikriname teisingą patarnavimą.
Joseph's Dry Goods Store
JOSEPH PIKELIS, Savininkas.
3344 So. Halsted Street

Laidotuvių Direktoriai

Nariai Chicagos, Ciceros Lietuvių Laidotuvių Direktorių Asociacijos.

PATARNAVIMAS DIENĄ IR NAKTĮ.
Turime Koplyčias Visose Miesto Dalyse.

S. C. LACHAVICZ
42-44 East 108th St. Tel. Pullman 1270 arba Canal 2515

J. LIULEVIČIUS
4092 Archer Avenue Phone Lafayette 3572

S. P. MAŽEIKA
3319 Lituanica Avenue Phone Yards 1138

A. MASALSKIS
3307 Lituanica Avenue Phone Boulevard 4189

A. PETKUS
1410 South 49th Court Cicero Phone Cicero 2109

J. F. RADŽIUS
668 West 18th Street Phone Canal 6174

S. M. SKUDAS
718 West 18th Street Phone Monroe 3877

I. J. ZOLP
1646 West 46th Street Phones Boulevard 5208-8418

EŽERSKIS IR SUNUS
10734 S. Michigan Ave. Tel. Pullman 5703

J. F. EUDEIKIS
4605-07 S. Hermitage Avenue Phones Yards 1741-1742
Brighton Park Skyrius, 4447 S. Fairfield, Laf. 0727

LACHAWICZ ir SUNUS
2314 West 23rd Place Phones Canal 2515—Cicero 5927

AMBULANCE PATARNAVIMAS DIENĄ IR NAKTĮ
YARds 1741—1742
J. F. EUDEIKIS

DON'T NEGLECT A COLD
Krutinės skaudėjimai greitai prašalinami kada užtepsite Musterole nėra VIEN TIK mostis. Ji prašalina skausmus. Jas vartoja milijonai žmonių per 25 metus. Jos turi stipruma. Rekomenduojamos gydytojų, nursių ir vaistininkų.
MUSTEROLE
BETTER THAN A MUSTARD PLASTER

ADVOKATAI

K. P. GUGIS
ADVOKATAS
Miesto ofisas—127 N. Dearborn St.
Kamb. 1431-1434—Tel. Central 4411-2
Namų ofisas—3323 So. Halsted St
Valandos vakarais nuo 6 iki 8:30.
Tel. Boulevard 1310.
Ketvirtadieniais ir Sekmadieniais—pagal sutarties.

Telephone: Boulevard 2800
JOSEPH J. GRISH
Lietuvis Advokatas
4631 SOUTH ASHLAND AVENE
Res. 6515 So. Rockwell St.
Telephone: Republic 9723

Kl. Jurgelionis
ADVOKATAS
Veda bylas visuose teismuose
Bridgeporto ofisas
3421 S. Halsted St. Tel. Yards 2534
Ofiso val. vakarais nuo 6 iki 9 val.
Rezidencija
3407 Lowe Ave. Tel. Yards 2518

JOHN B. BORDEN
LIETUVIS ADVOKATAS
2201 W. Cermak Road (W. 22 St.)
Ofiso valandos: Kasdien nuo 9 iki 5.
Vakarais: Panedėlio, Seredos ir Pėtnyčios 6 iki 9.
Telefonas Canal 1175.
Namai: 6459 S. Rockwell Street
Telefonas Republic 9600.

A. A. SLAKIS
ADVOKATAS
111 W. Washington St.
Room 737
Val. 9 ryte iki 5 val. vakare.
Ofiso Tel. Central 4490
Gyv. vieta: 6733 Crandon Ave.
namu Tel.: — Hyde Park 3395

State 4690 Prospect 1012
KAL & ZARETSKY
ATTORNEYS AT LAW
6322 So. Western Ave.,
Valandos: kasdien nuo 3:30 po piet iki 8:30 v. vak. Subatoj nuo 12 iki 6:00 vakare.
188 W. Randolph St.
Valandos: kasdien nuo 9:00 ryto iki 3:00 po piet.

AKIŲ SPECIALISTAI

DR. VAITUSH, OPT.
LIETUVIS
Optometrically Akių Specialistas.
Palengvins akių įtempimą, kuris esti priežastimi galvos skaudėjimo, svaigimo, akių aptemimo, nervuotumo, skaudamą akių karštį, atitaiso trumparegystę ir toliregystę. Prirengia teisingai akinius. Visuose atsitikimuose egzaminavimas daromas su elektra, parodančia mažiausias klaidas. Specialė atyda atkreipiama į mokyklos vaikus. Kreivos akys atitaisomos. Valandos nuo 10 iki 8 v. Nedėlioj nuo 10 iki 12.
Daugely atsitikimų akys atitaisomos be akinių. Kainos pigiau kaip pirmiau.
4712 South Ashland Av.
Phone Boulevard 7589

DR. G. SERNER
LIETUVIS
Tel. Yards 1829

Pritaiko Akinius
Kreivas Akis
Ištaiso.
Ofisas ir Akinių Dirbtuvė
756 West 35th St.
kampas Halsted St.
Valandos nuo 10—4, nuo 6 iki 8
Nedėliomis nuo 10 iki 12 val. diena.

Skelbimai Naujienose duoda naudą dėlto, kad pačios Naujienos yra naudingos.

LIETUVIAI
Gydytojai ir Dentistai

Amerikos Lietuvių Daktarų Draugijos Nariai.

A. Montvid, M. D.
West Town State Bank Bldg.
2400 West Madison Street
Val. 1 iki 3 po pietų, 6 iki 8 vak.
Tel. Seeley 7330
Namų telefonas Brunswick 0597

Ofiso Tel. Boulevard 5913
Rez. Tel. Victory 2343
Dr. Bertash
756 West 35th St.
Cor. of 35th and Halsted Sts.
Ofiso valandos nuo 1-3 nuo 6:30-8:30
Nedėliomis pagal sutartį

Dr. V. A. Šimkus
GYDYTOJAS IR CHIRURGAS
Valandos nuo 2 iki 4 ir nuo 7 iki 8 val., Nedėliomis nuo 10 iki 12
3343 South Halsted St.
Tel. Boulevard 1401

Phone Canal 6122
Dr. S. Biežis
GYDYTOJAS IR CHIRURGAS
2201 West 22nd Street
Valandos: nuo 1—3 ir 7—8
Seredomis ir nedėl. pagal sutartį
Rez. 6631 So. California Avenue
Telefonas Republic 7868

Phone Boulevard 7042
Dr. C. Z. Vezelis
Dentistas
4645 So. Ashland Ave.
arti 47th Street
Valandos nuo 9 iki 8 vakaro.
Seredoj pagal sutartį.

Dr. Strikolis
Gydytojas ir Chirurgas
Ofisas 4645 SO. ASHLAND AVE.
Ofiso val.: Nuo 2 iki 4 ir nuo 6 iki 8 vak. Nedėlioj pagal sutarimą.
Ofiso Tel.: Boulevard 7820
Namu Tel.: Prospect 1930

Dr. T. Dundulis
GYDYTOJAS IR CHIRURGAS
4157 ARCHER AVENUE
Telefonas Virginia 0036
Ofiso valandos nuo 2—4 ir nuo 6—8 v. vak. Nedėlioj pagal sutartį

Kiti Lietuviai Daktarai.

Tel. Boulevard 5914 Diena ir Naktį
Ofiso valandos: nuo 2 iki 4, nuo 7 iki 8:30 v. Nedėl. nuo 10 iki 12 a. m.
Dr. S. Naikelis
GYDYTOJAS IR CHIRURGAS
Ofisas ir Rezidencija
3335 So. Halsted St.
CHICAGO, ILL.

Dr. A. J. Manikas
PHYSICIAN-SURGEON
Office 4070 Archer Ave.
Tel. Virginia 1116
Valandos: 1—3; 7—8:30 p. p.
Office & residence 2519 W. 43rd St.
Tel. Lafayette 3051
Valandos: 9—10 rytą, 5—6 p. p.
Kasdien, išskyrus seredas.
Sekmadieni susitarus.

KITATAUČIAI

Dr. Herzman
IŠ RUSIJOS
Gerai lietuviams žinomas per 25 metus kaipo patyres gydytojas chirurgas ir akušeris.
Gydo staigias ir chroniškas ligas vyru, moterų ir vaikų pagal naujausius metodus X-Ray ir kitokius elektros prietaisus.
Ofisas ir Laboratorija:
1034 W. 18th St., netoli Morgan St.
Valandos nuo 10—12 pietų ir nuo 6 iki 7:30 val. vakaro.
Tel. Canal 3110
Rezidencijos telefonai:
Hyde Park 6755 ar Central 7464

Dr. Charles Segal
OFISAS
4729 So. Ashland Ave.
2-ros lubos
CHICAGO, ILL.
OFISO VALANDOS:
Nuo 10 iki 12 val. ryto, nuo 2 iki 4 val. po pietų ir nuo 7 iki 8:30 val. vakaro. Nedėliomis nuo 10 iki 12 valandai diena.
Phone MIDWAY 2880.

Telefonas Yards 0994
Dr. Maurice Kahn
4631 SOUTH ASHLAND AVE.
Ofiso valandos:
Nuo 10 iki 12 diena, 2 iki 3 po pietų 7 iki 8 val. Nedėl. nuo 10 iki 12
Rez. Telephone PLAZA 2400

Ofiso Tel. Dorchester 5194
Rez. Tel. Drexel 9191
Dr. A. A. Roth
Rusas Gydytojas ir Chirurgas
Moterišku, Vyrišku, Vaikų ir visu chroniišku ligų.
Ofisas 6850 Stoney Island Ave.
Valandos: 2—4, 7—9 val. vak. Nedėliomis ir šventadieniais 10—12 diena.

Namai ir Žemė

Rašo V. B. AMBROSE

Pradedant šiuo pirmadieniu "Naujienose" bus įvestas Real Estate skyrius, kuris eis kiekvieną pirmadienį. Šiame skyriuje bus talpinama žinios liečiančios nekilnojamo turto eigą biznio atžvilgiu.

—"*N.*" *Red.*

Darbą Pradedant

Pradedant šį skyrių vesti vargu bus galima daryti didelių prižadų iš anksto. Real Estate kaipo tokis, tautinio pobudžio, galima sakyti, visai neturi, išimant statybinę architekturą. Tačiau, darant sąvaitės biznio peržvalgą, bus galima paminėti ir lietuvių transakcijas.

Expertų Pareiškimai

Gal but nėra jokio biznio visame pasaulyje, kuris nebutų tiesioginiai ar netiesioginiai surištas su real estate. Tiesa, orlaivis nors skrenda ore, tačiau ir jis be žemės arba vandens negalėtų nusileisti žemyn. Žodžiu sakant, real estate yra didžiausias biznis organizuotų žmonių gyvenime. Taipgi ir saugiausias žmogaus turtas. (Čia nekalbama apie praskolintus namus). Žmogus yra savo namo ir žemės savininkas ant tiek, ant kiek jis tą savastį turi išmokėjęs.

Kadangi real estate yra toks stambus biznis, todel atėjus depresijai jis ir turėjo stambiai nukentėti.

Dabar, laikam biskutį gerėjant, real estate irgi pradeda žymiai atsigauti. Štai keletas pareiškimų įžymių expertų, kurie labai optimistiškai žiuri į real estate dabar.

Garsusis biznio statistikas Roger W. Babson, kalbėdamas Boston Chamber of Commerce bankiete birž. 9 d., pareiškė, kad, "per ateinančius dvejus metus real estate yra geriausias biznio prospektas investoriams." Taipgi pridėjo, kad toje biznio srytyje pradeda reikštis mažiukė "Prosperity", ir tai esąs neišvengtinas dalykas."

Kitas žymus žmogus, butent prezidentas National Association of Real Estate Boards p. Rose, paduoda įdomių skaitlinių apie nekilnojamo turto abelną biznio pagerėjimą. Štai keletas įdomesnių paminėjimų. Jis sako: "Žmonės, kurie nėra priversti savo namus parduoti, nenori nė kalbėti apie pardavimą už bet kokią kainą. Jie prašo pilnai teisingos vertės arba visai atsisako parduoti". Taipgi didelė daugybė tokių pirkėjų, kurie dar vis tebeieško bargenų, ką nors pirkti pusdykiai, kasdien grįžta namo nieko gero nesuradę." Tai parodo, kad real estate jau atėjo į normales vėžes.

Statyba Naujų Namų ir Rendos

Rendos stambesniuose apartmentuose, palyginus su 1926 metais, yra pabrangusios 60 nuoš. Fliatų užpildymas, imant ir pavienius namus, per visą šalį, kiek žinoma, yra 97%. Tai didžiumoje priklauso nuo to, kad daug daugiau namų tapo nugriauta arba potvinių sunaikinta, negu buvo naujų budavota. Tuo tarpu gyventojų skaičius, ypač miestuose, žymiai padidėjo. Vedybos taipgi žymiai pašoko, kas sudarė didesnį fliatų reikalavimą, negu rinkoje pasirinkimą.

Peržvelgus naujų namų statybos davinius mes matome, kad pereito vasario mėnesį statyba pakilo iki 70% aukščiau ,negu buvo tą patį mėnesį metai laiko atgal. Kovo mėnuo pralenkė ir vasario skaitlinę. Tai yra geri ženklai. Tačiau, palyginus viso krašto statybą su 1926 metais, mes randame, kad tik biskutį virš 27% yra pasiekta.

Kainos statybinės medegos maž-daug tebėra tokios pat, kokios jos buvo 1930 metais. Jos yra apie 10% žemesnės, negu buvo 1926 metais, kada statyba ėjo pilnu smarkumu. Dabar tos kainos jau yra pakilusios apie 1% aukščiau. Aišku, kad jeigu statyba ir toliau eis tuo spartumu, kokį dabar mes matome, tai kainos ir vėl iškils iki 1926 metų aukštumos. Atrodo, kad dabar yra pats gerasis laikas namams statyti, nelaukiant kainų pakilimo.

Pinigai—Paskolos — Kreditas

Laikyti pinigus kasoje be jokio našumo yra nepraktiškas biznio dalykas. Todel kiekvienas biznierius bando surasti saugų budą juos išleisti paskoloms, kad neštų nuošimčius. Mortgičiai ant nekilnojamo turto ir čia užima pirmą vietą saugumo atžvilgiu. Ypatingai apdraudos firmos (Insurance) žymiai padidino savo įdėlius šioje srytyje labiaus, negu kitose biznio įmonėse. Gretimai su tuo valdžia gausiai prisidėjo per įvairias spulkas (Building and Loan Associacijas) savo pinigais, kad pastarosios lengviau galėtų atsteigti reikiamą kreditą namų savininkams. Taipgi ir komerciniai bankai pradeda susidomėti paskolomis ant privatinių namų labiau, negu prieš porą metų. Žinomas dalykas, kad kol-kas tos paskolos yra duodamos su didžiausiu atsargumu, imant iš vertybės atžvilgio. Tačiau yra džiuginantis dalykas, kad jau galima jos gauti.

Taksai — Mokesčiai

Vienintėlis užsilikęs dalykas, kuris žymiai trukdo nekilnojamo turto našumą, yra mokesčiai— taksai. Ypatingai viešųjų mokyklų užlaikymui tiesiogini mokesčiai.

Real estate associacijos įvairiose valstijose nuolat veda kovą del subendrinimo mokyklų budgeto iš abelnų pajamų, o ne vien iš nekilnojamo turto. Tas žymiai sumažintų mokesčius ant real estate abelnai.

Dabar yra apie 8 valstijos, kuriose tai yra praktikuojama. Pagaliaus, nors taksai ir yra augšti, betgi nuošimčiai ant gautų paskolų žymiai sumažėjo. Apie 1%, imant per 10 ar 15 metų periodą, susidaro ant tiek pigesnis nekilnojamo turto užlaikymas.

Sekančią savaitę teks padaryti trumpa peržvalga iš Chicagos real estate padangės.

MUSŲ NAMAI

Rašo JOHN J. SINKUS

Lietuvių laikraščiai duoda savo skaitytojams visokių žinių iš viso pasaulio ir apie daugelį dalykų naudingų patarimų. Bet labai mažai pastaruoju laiku buvo rašoma apie vieną svarbų, gal svarbiausią dalyką, tai apie nejudinamą turtą—real estate.

Mažai rasime žmonių, kurie neįdomautų tokiu turtu kaip žemė, namas ir kitoki trobėsiai. Daug žmonių tokią nuosavybę turi, kiti mano turėti, bet kol kas aplinkuma jiems neleidžia. Vienok prie pirmos pasitaikiusios progos kiekvienas stengiasi bent savo namą įsigyti.

Per eilę metų mokėjusiems rendas, kurios dažnai vis kyla, nubosta svetimiems pinigus mokėti. Be to, negalima naudotis tokiais patogumais, kaip savo namuose. Vadinasi, pritruksta tam tikrų laisvių, prestyžo, reikia retkarčiais kęsti baimė, kad pasibaigus sutarčiai arba kylant nuomai teks išsikraustyti.

Kalbant apie nejudomąjį turtą, galima butų priskaityti daugelis jo rušių, tačiau čia mes pakalbėsime vien apie gyvenamąją nuosavybę — namą. Be namo mes negalime apseiti. Pastogė mums visiems yra butina, nes joje mes praleidžiame didesnę savo am žiaus dalį. Tos priežasties dėliai, žodis "namas" pasidaro artimiausias musų širdžiai. Kas-gi nežino to smagumo, kurį žmogus savo namuose randa sugrįžęs iš sunkaus darbo arba varginančios kelionės? Ne vien susitikimas su savo šeima, bet pats reikalingas poilsis sudaro malonias aplinkybes. Namas tankiausia yra visų kelių galas. Gal todel kiekvienas protaujantis žmogus deda visas savo jėgas, kad jo namas turėtų visas tiems patogumams ypatybes, viską, kuo jis pajėgtų pasitenkinti.

Reikalaujama patogumų.

Aplinkybių verčiamas žmogus dažnai keliasi iš vienos vietos į kitą, ieškodamas sau ir savo šeimai geresnių patogumų. Tinkama vieta susiradęs nori apsisoti ilgesniam laikui ir stengiasi visokiais pagerinimais savo namą tobulinti. Todel šių dienų namai daug kuo skiriasi nuo senesniųjų, nes kasdien yra daroma visokių pagerinimų, išradimų. Pasekoj, šalia jau seniai gyvenamų medinių namų šiandien turime akmeninius, murinius ir plieninius. Pasaulinės parodos metu mums visiems teko matyti net stiklinius namus (Tokiuose namuose bus pavojinga gyventi tiems, į kuriuos kartais metama akmuo).

Ateities galimybės

Paskutiniais keliais metais Chicagoje susitvėrė daugelis kompanijų, sindikatų ir kitokių grupių, kurios, pasinaudodamos depresija, savo nuosavybėn paėmė daugybę namų. Jos kolektuoja nuomas dabar ir laukia progos ant jų pelnyti. Ne spekuliantas, bet paprastas pilietis tokių galimybių anksti negali pastebėti. Jis laukia iki galo, bent kol dauguma įsisiubuoja. Tik tuomet jis perka, dažnai mokėdamas brangiai, net permokėdamas.

Nelaukiant tokio įsisiubavimo, taip vadinamo "rush", visos aplinkybės rodo, kad dabar jau laikas pirkti, bent tiems, kurie toliau mato. Štai jos.

Visur jaučiama namų stoka, nes per paskutinius septynis metus jų nebudavota, o tukstančiai senų, gyvenimui pavojingų, nugriauta. Tukstančiuose apartamentų gyvena po dvi, tris šeimas. O šeimų skaičius kasdien auga, todel kad paskutiniais laikais, ypač šiemet, labai daug jaunuolių, turės turėti savo atskirą apartamentą, net savo atskirus namus. Jausdamos tokią didelę namų trukumą, taip reikalingo žmogui nuosavo buto, įvairios finansinės organizacijos ir pati Washingtono vyriausybė per savo įvairius organus išskolino namams ir farmoms virš $6.000.000.000. Jau atsiranda ir privačių firmų, kurios siulo perkantiems namus paskolas. Tas, žinoma, automatiškai pakels nejudomosios nuosavybės kainas.

Tai tiek šį kartą. Sekamais straipsniais detaliai nurodysime ir pagvildensime visokias galimybes ir budus nuosavybei įsigyti, ir kodel jau dabar pribrendęs laikas versti savo sutaupas ir ateinančius pinigus į bile naudingą turtą. Nenorima pranašauti markių ir litų likimą arba dolerių, bet pakartojame, kad jau dabar laikas pirkti.

Skelbimai Naujienose duoda naudą dėlto, kad pačios Naujienos yra naudingos.

Kasdien skaitydami "NAUJIENAS" lietuviai įgyja naudingų žinių ir gerų pamokinimų.

Budrik Furniture Mart

Viskas dėl Namų už Žemas Kainas

3347-49 SO. HALSTED STREET

The Washer That Combines Hand Gentleness With Machine Speed

Dainty lingerie or dirty, greasy overalls—a few underthings or a fully loaded tub — Thor's "Gentle Hand" washing action quickly and safely restores them to their original spotlessness, without a trace of "wash wear".

Read These Famous Thor Features

- Capacity—7 pounds of dry clothes
- Thor's exclusive "Gentle Hand" washing action
- Thor's Standard Free Rolling Wringer
- Porcelain enamel tub, inside and out
- ¼ H.P. motor, self lubricating
- Adjustable legs
- Locking casters
- Thor's long life mechanism
- Convenient controls

BUY NOW Only $1.00 Down $1.00 PER WEEK

PHOHE FOR FREE HOME TRIAL

Pamatykite šias NAUJAS SKALBYKLAS ir PROSINIMO MAŠINAS pas

Jos. F. Budrik, Inc.

3417 So. Halsted Street
Tel. Boulevard 4705

BUDRIKO RADIO PROGRAMAI

WCFL 970 k. nedėlioms 7 val. vakaro.
WAAF 920 k. kiekvieną dieną 7 val. vakaro.
WHFC 1420 k. ketvergais nuo 8 val. vakaro.

BALTI VASARAI ČEVERYKAI

VISAI ŠEIMYNAI

Geriausi ir patogiausi čeverykai visai šeimynai vasarai iš baltos skuros. Jie yra vėsųs; nekaista kojos. Stiprųs. Musų krautuvėj rasite didžiausį pasirinkimą.

Kainos baltų čeverykų nebrangios.

Universal Shoe Store

A. ZALECKIS ir J. MARTIN, Sav.
3337 SO. HALSTED STREET

Geriausi Degtinė... Gerkit

KENTUCKY YEARLING

VIENU METU SENUMO.

NATHAN KANTER

Dabar galima gauti kaimininiam taverne.

MUTUAL LIQUOR CO.

4707 South Halsted Street
Visi Telefonai YARDS 0801
VIENINTELIS DISTRIBUTORIS

MALEVOS

Didžiausios malevų išdirbėjų ir distributorių įstaigos Chicagoje. Standartinės rušies malevą už tiktai

1/3--1/2 regularės kainos

Nėra Middle-Man's pelno

7,000 gal. Sherwin Williams Trim Varnišo, iš Majestic Radio, kuris subankrutavo. $2.75 vertės kaina ..... **95¢**

Namams Maleva, Gloss ar Flat. Great Lakes rušies, kitur $2.25, musų kaina **$1.25**

Montgomery-Ward certifikuota maleva Sand Kote finish, pirmiau $3.20, dabar **$1.00**

Juodas Screen Enamelis Dabar gallonas ..... **50¢**

"Quinto" U. S. Calsomine 25 sv. maišas **$1.00**

Ir tukstančiai kitų bargenų.

Mes operuojam nuosavą sandėlį ir turime savo malevų fabriką. Pirkit tiesiog ir taupykit!

PAINT EXCHANGE OF CHICAGO
1557 MILWAUKEE AVE.
6836 S. HALSTED ST.
2274 ELSTON AVE.
Telefonas: Armitage 1440.

WEEKS DENTAL OFFICE

VISUOMET ŽEMAS KAINAS
X-RAY
Val.: 8:30 iki 8:30 v. vak.
TEL. HARRISON 0751
326 S. STATE ST
Opposite Davis Store, 2d Floor

PETER PEN

NAUJIENOS

The Lithuanian Daily News
Published Daily Except Sunday by
The Lithuanian News Pub. Co., Inc
1739 South Halsted Street
Telephone CANal 8500

Subscription Rates:
$8.00 per year in Canada
$5.00 per year outside of Chicago
$8.00 per year in Chicago
3c per copy.

Entered as Second Class Matter March 7th 1914 at the Post Office of Chicago, Ill. under the act of March 3rd 1879.

Naujienos eina kasdien, išskiriant sekmadienius. Leidžia Naujienų Bendrovė, 1739 S. Halsted St., Chicago, Ill. Telefonas Canal 8500.

Užsakymo kainos
Chicagoje — paštu:

Metams	$8.00
Pusei metų	4.00
Trims mėnesiams	2.00
Dviem mėnesiams	1.50
Vienam mėnesiui	.75

Chicagoj per išnešiotojus:

Viena kopija	3c
Savaitei	18c
Mėnesiui	75c

Suvienytose Valstijose, ne Chicagoj, paštu:

Metams	$5.00
Pusei metų	2.75
Trims mėnesiams	1.50
Dviem mėnesiams	1.00
Vienam mėnesiui	.75

Lietuvon ir kitur užsieniuose (Atpiginta)

Metams	$8.00
Pusei metų	4.00
Trims mėnesiams	2.50

Pinigus reikia siųsti pašto Money Orderiu ar kartu su užsakymu.

KOVA DĖL SANKCIJŲ

Apie pabaigą šio mėnesio Genevoje susirinks Tautų Sąjungos taryba ir svarstys, kas daryti su Etiopijos klausimu. Vienos valstybės stoja už tai, kad Tautų Sąjunga ne tik atsisakytų pripažinti Etiopiją italų kolonija, bet kad butų paliktos galioje tos ekonominės ir finansinės sankcijos (bausmės), kurios pernai metais buvo paskelbtos prieš Italiją, kuomet ji nesutiko sustabdyti savo agresingus žygius Afrikoje.

Bet kitos valdžios nori daryti taiką su italais. Jų pusėn linksta ir Anglijos valdžia. Kai kurie jos nariai siulo sankcijas prieš Italiją atšaukti ir bandyti gauti Romos talką Europos politikoje.

Tačiau anglams rupi, kad su jais kartu eitų Francija. O jos nusistatymas dar nežinomas. Francijos valdžios priešakyje stovi socialistas Blum. Socialistų Internacionalas neseniai pasisakė **už sankcijų tęsimą.** Įdomu, ar Blum tam pritaria, ar ne? Gal but, jisai yra daugiau linkęs prie vadinamų "kairiųjų" socialistų ir komunistų nusistatymo?

Pastebėtina, kad sovietų Rusija nerodo didelio entuziazmo sankcijoms prieš fašistišką Italiją. Ji čia vadovaujasi savais sumetimais: jai rupi, kad Italija prisidėtų prie tų valstybių, kurios nori užkirsti kelią Hitleriui į Balkanus ir į Rytų Europą. Todėl Maskva — taip, kaip ir Anglijos konservatoriai, sankcijas mielai likviduotų ir taikytųsi su Mussoliniu — jei tik butų galima tai padaryti, nepakenkus savo reputacijai.

Vadinami "kairieji" socialistai irgi yra priešingi sankcijoms. Pavyzdžiui, Amerikos socialistų partijos konvencija (kurią kontroliavo Thomas'o šalininkai) Clevelande priėmė tokį pareiškimą:

> "Sankcijos, kurias vartoja viena arba daugiau kapitalistiškų šalių prieš kitas, yra tik nauja imperialistiškų (! — **"N." Red.")** lenktynių forma ir negali but darbininkų remiamos. Kapitalistiškų sankcijų rėmimas Italijos-Etiopijos kovoje tiktai sutrukdė savarankišką darbininkų kovą prieš fašizmą ir imperializmą ir padėjo (?. — **"N." Red.)** imperialistiškoms varžytinėms."

Tuo tarpu Socialistinio Darbininkų Internacionalo vykdomasis komitetas savo posėdyje, kuris neseniai įvyko Briuselyje, kalba visai kitaip. Jisai sako:

> "Tai dar kartą įrodo, kad tik energingas Tautų Sąjungos pakto pritaikymas gali išgelbėti taiką. Visokią kapituliaciją prieš įvykusius tarptautinių sutarčių laužymo faktus Socialistinis Darbininkų Internacionalas griežtai atmeta.
>
> **"Nereikia leisti, kad fašistiška Italija ramiai naudotųsi savo begėdiškos ir niekšiškos agresijos vaisiais. Sankcijos turi but paliktos galioje, iki Italija nenusilenks Tautų Sąjungos autoritetui."**

Kaip matome, Normano Thomaso partija Amerikoje užėmė visai priešingą socialistų Internacionalui poziciją. Pastarasis reikalauja, kad Tautų Sąjunga energingiausiomis priemonėmis kovotų prieš tarptautinės taikos laužytoją. O Thomas ir jo vienminčiai mano, kad pati Tautų Sąjunga tai — tik "imperialistiškų" šalių susivienijimas darbininkų kovai "trukdyti" prieš fašizmą ir imperializmą!

Jau ir bolševikiška Maskva yra išsigydžiusi nuo tokios kudikiškos pažvalgos į Tautų Sąjungą, nes juk sovietų valdžia šiandie yra Tautų Sąjungos tarybos narys. Už tokį Thomaso ir jo sėbrų "kairumą" Mussolini jiems, be abejonės, bus labai dėkingas.

Bet milžiniška dauguma susipratusių darbininkų Europoje kartu su mažomis tautomis, kurioms yra labiausia pavojingas fašistiškų valdžių plėšrumas, reikalaus kartu su socialistų Internacionalu, kad Tautų Sąjunga neitų į jokius kompromisus su fašistiška Italija.

Apžvalga

TH. DEBS STOJA Į SOC.-DEM. FEDERACIJĄ

Velionio Eugene V. Debs'o brolis ir bendradarbis socialistiniame judėjime, **Theodore Debs**, pareiškė, kad jisai eis kartu su tais socialistais, kurie nutraukė ryšius su Thomas'o Socialistų partija ir įsteigė Social-Demokratinę Federaciją.

Kaip žinoma, tie socialistai tai vadinamoji "senoji gvardija", kurios šalininkai turėjo beveik dviejų trečdalių daugumą New Yorko socialistų organizacijoje; bet kadangi jie kovojo prieš "kairiasparnišką" Thomaso politiką, tai Nacionalis Ekzekutyvis komitetas juos prieš partijos konvenciją suspendavo, be tyrinėjimo ir teismo. Thomas ir jo sėbrai taip pasielgė, aišku, su tikslu kontroliuoti konvenciją, nes Thomas butinai norėjo gauti nominaciją į J. V. prezidentus.

Kada partijos konvencija Clevelande atsisakė tą neteisėtą suspendavimą atšaukti ir pripažinti 44 New Yorko "senosios gvardijos" delegatų mandatus, tai šie nutarė iš partijos pasitraukti ir įsteigti Social-Demokratinę Federaciją ir išrinko laikiną valdybą, kurios sekretorius yra G. August Gerber (120 West 42nd St., New York, N. Y.). Dabar ši nauja socialistų organizacija pradėjo smarkų narių prirašinėjimo vajų visoje šalyje. New Yorke į ją įstojo jau su viršum 1,000 narių. Kitose valstijose irgi eina darbas.

Indianos valstijoje tarpe žymių socialistų, pasisakiusių už Social-Demokratinę Federaciją, yra Theodore Debs, iš Terre Haute.

DEBS'O PAREIŠKIMAS

Pranešdamas apie savo pasiryžimą darbuotis Social-Demokratinėje Federacijoje, jisai parašė laišką jos laikinam sekretoriui, Gerberiui, pareikšdamas:

> "Reikia labai apgailestauti, kad partijoje įvyko skilimas. Bet tai nebuvo netikėta žinia — kaip tik priešingai. Kai Nacionalis Vykdomasis komitetas atvirai uzurpavo galią ir autoritetą, kurių jam nesuteikia konstitucija; kai jisai paniekino valią tukstančių narių, mokančių duokles, rėmė arba užtarė ginkluoto sukilimo politiką — jisai įsteigė precedentus, kurie yra ne tik kenksmingi, bet ir pavojingi partijos augimui ir gerovei, tuo budu sudarydamas padėtį, kuri neišvengiamai vedė prie skilimo.
>
> "Aš, žinoma, busiu ir toliau kartu su mano senaisiais bendradarbiais, kurių skaistus draugiškumas niekuomet nesusvyravo nuo tos valandos, kai mes pirmą kartą padavėme kits kitam ranką, ir kurių atsidavimas man ir maniškiems per tuos visus sunkiuosius metus buvo man palaima."

PARTIJOS MONOPOLIS BUS PALIKTAS

Ta naujoji "demokratija", kurią paskelbė sovietų Rusijos valdžia, pranešdama apie naujosios sovietų konstitucijos projektą (kurį svarstys sovietų kongresas ateinančio lapkričio mėnesio pabaigoje), įgyja vis labiau įtartiną išvaizdą, juo smulkesnių žinių apie ją paduoda spauda.

Štai, Associated Press telegrama sako, kad ir priėmus tą naują konstituciją, —

> **"Komunistų partija bus palikta, kaipo vienintėlė pripažinta politinė organizacija."**

Vadinasi, kitos partijos nebus legališkos — panašiai, kaip Lietuvoje, kur valdžia uždarė visas politines partijas ir paliko legališką tik vieną tautininkų partiją. Arba, kaip Vokietijoje, kur vienintėlė legališka partija yra Hitlerio nacių partija; arba, kaip Italijoje, kur legališki yra tiktai fašistai.

Jeigu Sovietų Sąjungoje nebus panaikintas valdiškos (komunistų) partijos monopolis, tai labai abejotinos yra bolševikų pasakos apie "žodžio ir spaudos laisvę" ir "visuotiną balsavimą".

Kadangi kitos partijos bus uždraustos, tai, renkant atstovus į sovietų parlamentą, kandidatus galės statyti tiktai komunistai ir tiktai iš komunistų partijos arba iš simpatizuojančių jai "nepartinių".

Keista, kad valdžia, kuri taip giriasi savo galybe ir tuo, kad visa liaudis jai pritarianti, nedrįsta duoti lygių su komunistais teisių nei social-demokratams, nei social-revoliucionieriams.

"TIKRA" IR "NETIKRA" DEMOKRATIJA

Bolševikų spauda Rusijoje dabar iš kailio neriasi, įrodinėdama, kad ta sovietų tvarka, kuri bus įvesta, priėmus naują konstituciją, bus "demokratiškiausia" pasaulyje. Pavyzdžiui, Maskvos "Pravda" kartoja seną bolševikišką nesąmonę, kad "tikros demokratijos" prie kapitalizmo tvarkos negalį buti, ir klausia:

> "Kur yra Vokietijos reichstagas? Kur dingo visuotinas balsavimas Italijoje? Kur yra lygybė ir laisvė Lenkijoje?"

Jeigu Rusijoje dabar butų nepriklausoma nuo valdžios spauda, tai ji atsakytų į šituos "Pravdos" klausimus taip, kad Stalino organui pasidarytų visai nesmagu. Ji pasakytų va ką: Vokietijoje reichstagas **yra, bet jisai neturi jokios galios,** nes Hitleris jį sušaukia trumpam laikui ir vėl liepia skirstytis. O ar daugiau turės galios Rusijos "vyriausioji taryba", kuri pagal konstituciją posėdžiaus tik dusyk per metus po 30 dienų, o visą kitą laiką valdžia šeimininkaus be parlamento?

Tas Hitlerio reichstagas buvo išrinktas **visuotinu balsavimu,** bet jisai nėra tikroji žmonių atstovybė, **kadangi kandidatus galėjo statyti tiktai valdžios partija** ("nacional-socialistai"). O ar ne tokiu pat budu bus renkamas ir sovietų parlamentas, jeigu pagal tą naują konstituciją galės gyvuoti **tik valdžios partija** (komunistai)?

Pagalios, kodėl "Pravda" ieško tikrosios demokratijos fašistiškose ir pusiau-fašistiškose šalyse? Kodėl ji "užmiršta" apie Šveicariją ir Čekoslovakiją, apie Franciją ir Amerikos Jungtines Valstijas, apie Angliją, Daniją, Švediją ir Norvegiją?

"SPAUDOS LAISVĖ" SOVIETUOSE

Naujosios sovietų konstitucijos projektas žada įvesti "žodžio ir spaudos laisvę". Šiandie tos laisvės Rusijoje nėra. Bet kaip ji atrodys, kuomet konstitucijos projektas bus ateinantį rudenį patvirtintas ir įeis į galią?

Karl Radek, vienas iš drąsiausiųjų akrobatų bolševikiškoje publicistikoje, bando įtikinti Rusijos darbininkus, kad ta žodžio ir sapudos laisvė, kurią duos naujoji sovietų konstitucija, bus Rusijoje didesnė, negu kame nors kitur visame pasaulyje. Rusijos darbininkams, girdi, bus duota spausdinamieji presai, popiera ir trobos.

> "Niekur kapitalizmo sistemoje", rašo tas bolševikų laikraštininkas, "darbininkų teisės negalėtų buti taip pilnai įvykintos.
>
> "Net tose buržuazinėse šalyse, kur atrodo, kad esama gana žymios spaudos laisvės, proletaras naudojasi šita laisve tiktai tiek, kiek išneša jo pajėgumas nusipirkti spausdinamos popieros ir apmokėti spaudos išlaidas."

Taigi sovietų valdžia leis darbininkams naudotis mašinomis, trobomis ir popiera, leidžiant laikraščius ir knygas — ir todėl jie turės "didžiausią" spaudos laisvę. Bet jeigu visi spaudos įtaisymai **priklausys valdžiai,** tai kaip gi galės ta spauda buti laisva?

Sakysime, laikraštis, leidžiamas valdžios spaustuvėje ir valdžios lėšomis, **imtų valdžią kritikuoti** — ar yra galimas daiktas, kad valdžia tokią kritiką pakęstų?

Tokių stebuklų pasaulyje dar nebuvo, kad valdžia, absoliučiai kontroliuodama laikraštį, leistų jam rašyti apie ją nepalankiai. Valdžios tam ir stengiasi paimti į savo rankas spaudos organus, kad jie liautųsi jas kritikavę!

Pagalios, ar galės buti nepriklausomi nuo valdžios sovietų laikraščių **redaktoriai?** Kas juos skirs ir kas jiems algas mokės — ar ne valdžia? O jeigu valdžia, tai tik mažas "beibė" gali tikėti, kad redaktoriams bus leidžiama rašyti, ką jie norės ir kaip norės.

Skaitant tuos Radek'o išvadžiojimus apie "didžiausią" spaudos laisvę busimoje sudemokratizuotoje sovietų Rusijoje, reikia stebėtis ne tiek rašytojo nachališkumu, kiek — **žemu protiniu stoviu tų skaitytojų, kuriems tokie raštai yra skiriami.** Rusijos gyventojai, išbuvę aštuonioliką su puse metų bolševizmo globoje, matyt, nežino, kas pasaulyje dedasi. Jeigu jie žinotų, kad daugelyje Europos šalių darbininkai **jau turi galingą spaudą** (pav. Anglijos darbininkų dienraštis "Herald" turi didžiausią pasaulyje cirkuliaciją!), kurios jie už jokius pinigus nesutiktų pavesti valdžios kontrolei, — tai jie iš Radeko biofų tik pasijuoktų.

Vokiečių spionažas Klaipėdoje

(Musų specialaus korespondento Lietuvoje)

Viename iš savo laiškų esu rašęs, kad Lietuvoje vokiečiai turi gerai išvystę savo špionažą. Taip pat suminėjau, kad buvęs toksai atsitikimas, kad vienas Vokietijos pilietis Klaipėdos krašte viešėdamas pasiuntė čia savo pažįstamui laišką, kuriame jisai stipriai buvo pašiepęs Hitlerį ir dideliam savo nusistebėjimui tasai pilietis grįžęs į Vokietiją buvo suimtas ir nuteistas kelis metus kalėti už Hitlerio įžeidimą. Bet kas įdomiausia, kad įrodymu figuravo siųsto Klaipėdos krašte laiško fotografija.

Kai kas gali pamanyti, kad tai mano buvo tiktai išmislas ir visa tai nebuvo ir tik be reikalo visame įtarinėjami hitlerininkai. Bet štai įrodymai. Tik šiomis dienomis Klaipėdos mieste susekta didelė vokiečių špionažo afera, kurioje įvelta labai daug žmonių, iš kurių jau 17 suimtų, o kiti spėjo pasprukti į užsienį. Ir žinot, kur to vokiečių šnipinėjimo lizdas surastas? Ogi **Klaipėdos miesto valstybiniame pašte!** Štai įrodymas, kad tame pašte sėdėjo vokiečių šnipai, kurie skaitė svetimus laiškus, juos fotografavo ir siuntė jų turinį į Vokietiją. Žinoma, siuntė tai, kas vokiečiams buvo žinotina. Bet ar tik tie šnipai veikė pašte? Ne. Pasirodo, kad jų buta nemaža taip pat ir vietos autonomijos policijos tarnautojų tarpe...

Viso vokiečių šnipinėjimo naudai yra įtarta 123 asmens.

Savo laiku rašiau, kad Lietuvoje vokiečiai turi nemaža gerai apmokamų šnipų. Rodos, vasario, ar kovo mėnesyje jų dalis Lietuvoje buvo suimta. Kas įdomu, kad tų šnipų tarpe buvo net vienas pirklys žydas įveltas.

Ir štai dabar atidaryta visa vokiečių šnipų afera ir kas įdomiausia, kad jie lizdą buvo sudarę net valstybiniame pašte. Rodos, taip pat esu rašęs, kad Klaipėdos seimelio rinkimų metu prancuzų korespondento rašytos korespondencijos į Paryžiaus laikraščius laiku nepatekdavo, — ar tai tik nebus šių šnipų dėka tų korespondencijų vėlavimas.

Štai kaip vokiečių išvystytas Lietuvoje špionažas, štai kaip jie atsidėję seka Lietuvos gyvenimą ir štai kaip Lietuvoje reikia buti visiems atsargiems, kad nepakliuvus į vokiečių šnipų rankas.

Nereikia manyti, kad šitue suėmimu jau visi vokiečių šnipai Lietuvoje butų suimti, — jų dar yra ir yra nemaža, jie savo darbą tęsia toliau.

Netenka čia daugiau rašyti, tik pakartotinai noriu pabrėžti, kad visos žinios rašytos mano apie vokiečių karo ruošą ankščiau ar vėliau pasitvirtino, o taip pat apie jų varomą Lietuvoje špionažą štai dabar pasitvirtina ir tai patvirtinama jau oficialiais pranešimais, nes apie Klaipėdos susektą vokiečių šnipų aferą Elta yra viešai paskelbusi.

— Para Bellum.

Bendra Laisvamanių Konferencija

Svarstydami, kaip subendrinti Laisvos Minties šalininkų ir veikėjų jėgas Amerikos Jungtinės Valstijose, Dr. Jono Šliupo Maršruto Komitetas sumanė pasinaudoti tąja proga, kad gerb. musų svečias SLA. Scimo metu bus Clevelande, ir įvykinti tenai pasitarimą su vietiniais ir iš kitų kolonijų atsilankiusiais laisvamaniais. Dr. Jonas Šliupas mielai sutiko dalyvauti.

Taigi šiuomi pranešime, kad Clevelande birželio 21 d. po pietų (veikiausia, Carter hotelyje) bus **Bendra Laisvamanių Konferencija,** į kurią yra kviečiamas kiekvienas asmuo, be partijų ir srovių skirtumo, kuris pritaria sąžinės laisvės principui ir stoja už skleidimą apšvietos, paremtos tikru mokslu, taip šios šalies lietuvių visuomenėje, kaip ir Lietuvoje.

KOMITETAS:
Kazys P. Gugis
Dr. A. L. Graičunas
Ed. Čepulis
S. Dombrow
P. Grigaitis.

Dr. J. Šliupo Prakalbų Maršrutas

Grand Rapids, Mich. — birželio 16 d., Šv. Jurgio Draugijos svetainėje, 1513 Quarry Ave., prakalbos.

Cleveland, Ohio — birželio 21 d., 2:30 po pietų (Carter Hotelyje), Laisvamanių Konferencija.

Philadelphia, Pa. — birželio 24 d., Lietuvių Muzikalėj svet.; birželio 25 d., Lietuvių Tautinėj svet.

Baltimore, Md. — birželio 26 d., Lietuvių svet.

Scranton, Pa. — birželio 28 d., Providence Auditorium.

Worcester, Mass. — liepos m. 1 d.

Montello, Mass. — liepos m. 2 d.

So. Boston, Mass. — liepos m. 3 d.

Waterbury, Conn. — liepos m. 5 d.

PRASIDEDA PURVINIMO IR NIEKINIMO KAMPANIJA

Kaip neteko prasmės 8 palaiminimai

Birželio 4 d. Lietuvių Auditorijoje pirmą sykį savo gyvenime girdėjau kalbant Dr. Joną Šliupą. Kadangi kunigai apie jį kalba ir katalikų spauda apie jį rašo kaipo apie baisiausią sutvėrimą, tai tikėjaus išgirsti tiesiog šetonišką prakalbą. Ištikrųjų, vienok, pasirodė visai kitkas. Aš esu girdėjęs pamokslų daugelio kunigų ir nemažiau kaip tuzino lietuvių misionierių. Pripažįstu, kad Dr. Šliupo kalba salėje buvo daug švelnesnė ir mandagesnė, negu bet kurio iš mano girdėtų kunigų ir misionierių pamokslai bažnyčiose.

Iš Dr. Šliupo prakalbos man ypatingai įstrigo galvon jo pareiškimas, kad kunigai savo netikusiu gyvenimu daugiau laisvamanių pridaro, negu patys laisvamanybės platintojai. Tą jo pareiškimą aš noriu patvirtinti patyrimu iš savo gyvenimo. Taigi prašau paklausyti.

Aš esu vienas iš narių senesnėsės Amerikos lietuvių kartos; esu oldtaimeris. Lietuvoje aš, kaip ir veik visi ateiviai, pirmiausia išėjau Rimšos mokyklą. Poterius ir prisakymus mokintis, man labiausiai tiko 8 palaiminimai evangelijos šventos. Taip buvo ne delto, kad aš jų prasmę bučiau supratęs, bet delto kad žavėjausi jų muzikališku skambėjimu. Juk vienas žodis *palaiminimas* yra muzikalus ir žavus. Tik vėliau Amerikon atvykęs ir susiduręs su laisvai protaujančiais tautiečiais, aš pradėjau atsiminti tuos palaiminimus, ypač aštuntąjį, kurs skelbia, kad yra palaiminti tie, kurie kenčia del teisybės, tai yra del švento tikėjimo. Mes visi senesnieji atsimename, kaip anuose prieškariniuose laikuose budavo madoje kiekviena proga susiremti del pažiurų. Laisvamanybė tada buvo naujanybė ir katalikams reikėjo išgirsti visokių užmetinėjimų, kritikų, pašiepimų. Aš tame greit užsigrudinau ir susierzinimo išklausydavau kritikas ir be pykčio nukentėdavau pašiepimus. Mat žinojau, kad persekiojimus kenčiančius laukia dangaus karalystė. Iš to 8-tojo tad palaiminimo aš tąsyk sau stiprybę sėmiau. Viskas ėjo gerai.

Kada Dr. Šliupas su savo laisvamanybė buvo aukščiausia iškilęs Amerikiečių tarpe, tada aš buvau tvirčiausias katalikas. Aš buvau apsirupinęs katalikiškomis knygomis. Ypač mėgau gilintis į kun. Geručio raštus. Laisvamanių argumentai į mano protą nepaveikdavo.

Atsirado Amerikos lietuvių tarpe kun. F. Kemėšis. Jis taip sakant man suteikė padrutinimo sakramentą, t. y. kartą aš išgirdau jį kalbant daug maž šitaip: "Iš Dievo malonės mes esame lietuviai. Lietuvių kalba yra mums Dievo dovana. Todel privalome lietuviais buti ir užlaikyti savo kalbą." Reiškia, katalikybė ir lietuvybė eina greta viena kitos, aš tvirtas katalikas ir geras lietuvis. Rodos, nebuvo galybės, kuri galėjo išjudinti mano tvirtybę. Bet tokia galybė atsirado.

Apie 15 metų tam atgal pralotas M. L. Krušas seniausioj Chicagos lietuvių Šv. Jurgio parapijoje įvedė musų jaunimui angliškas evangelijas ir pamokslus. Ta naujanybė ir iki šiol nesulaukia pateisinimo. O kas tąsyk del to ėmė dėtis ant katalikybės ir laisvamanybės rubežiaus, t. y. kas pradėjo dėtis susidurus katalikams ir laisvamaniams? Tada laisvamaniai pajuto gavę tokį ginklą, kuriuo jie galėjo pažeisti ir labiausiai užsigrudinusius katalikus. Pirmiau laisvamanių priekaištas, kad senovės kunigai lenkino lietuvius jau buvo netekęs savo aštrumo. O dabar, kai Pralotas Krušas pradėjo savo nutautinimo darbą ir kai ne po ilgam ir kiti Chicagos lietuvių klebonai Vaičiunas, Baltutis, Paškauskas — pasekė praloto pavyzdį, tai dalykai įstojo į naują vagą. Tada 8-tasis palaiminimas Evangelijos šventos man nustojo prasmės, jis nustojo teikęs stiprybės.

Tada laisvamanių priekaištai, kad kunigai yra lietuvių nutautintojai buvo teisingi. Del lietuvybės naikinimo lietuvių pastatytose ir užlaikomose bažnyčiose katalikai kentėjo ir be laisvamanių įsikišimo, o jiems į tai kišantis ir šaipantis iš kunigų išdavystės, katalikams nebuvo nei argumentų atsikirsti, nei morališko pagrindo laikytis, nes užpelnas danguje žadėtas už kentėjimus už teisybę, o ne už kentėjimus pašaipų del kunigų išgamiškų darbų.

Kur katalikų išeitis, esant tokioms aplinkybėms? Kunigas, patogioje, puikioje klebonijoje gyvendamas ir budamas toli nuo kovos lauko šauks: "Likis fronte, laikykis —nepasiduok!" Kuomet priešininkų smugiai atsimuša į raumenis, tai nesunku laikytis, o kai dabar tuos raumenis mums pakirto patys kunigai, tai kovoti nėra nei galimybės, nei noro. Taip atsilikus, reikėjo ieškoti kokio nors skydo.

Aš jau nuo seniau buvau pastebėjęs, kad tie katalikai, kurie skaito Naujienas, gerai sugyvena su visokių pažiurų tautiečiais. Nepakęsdamas pašaipų del nutautinimo darbo lietuvių bažnyčiose, aš irgi griebiausi Naujienų. Tai po truputį ir aš pradėjau su visais draugiškai sugyventi. Naujienos tapo man ir kitiems katalikams tuo skydu, apie kurį viršuje minėjau. Dabar aišku, kad kunigai ir misionieriai gali tukstantį kartų padidinti savo riksmą, kad katalikai neskaitytų Naujienų, tai vistiek jų balsas bus balsas tyruose. Katalikai Naujienas skaito namie, strytkariuose ir kitur. Katalikų kišeniuose Naujienos kyšoja ir tada, kada jie bažnyčioje stacijas eina. Ir kiekvienas sveikai protaująs žmogus pripažins, kad katalikai kitaip negali elgtis.

Žmogus viename dalyke apgautas bus kritiškesnis ir kituose dalykuose. Kai katalikai pamatė, kad kunigai lietuvybei neištikimi, tai pradėjo sekti ir kitus kunigų darbus. Tokių faktų iš kunigų elgesio galima butų pririnkti eibės. Tokie kunigų darbai yra ginklai ir amunicija laisvamaniams kovoti prieš katalikus.

Tokiais tai budais pasitvirtina Dr. Šliupo pasakymas, kad kunigai savo gyvenimu ir darbais gelbsti laisvinti lietuvius. Mano spėjimu, kunigai daugiau tikinčiųjų atstumė nuo bažnyčios, negu Dr. Šliupas jų atitraukė. Keista ir karti teisybė.

— *Marketparkietis.*

Lorraine Pieržynskaitė baigė aukštąją mokyklą

TOWN OF LAKE. — Plačiai žinomų biznierių, V. ir A. Pieržynskių, 4559 So. Paulina st., duktė Lorraine Pieržynskaitė šiomis dienomis užbaigė keturių metų kursą akademijoj of Our Lady.

Pieržynskaitė šioj mokykloj visame kame atsižymėjo. Ji kartu užbaigė ir muzikos skyrių. Muzikališki gabumai pas ją pasireiškė nuo pat kudikystės dienų.

Be to, Lorraine yra gerai išauklėta ir turi gražių teigiamų savybių. Su šia proga tenka ją sveikinti ir palinkėti jai siekti aukštojo mokslo. —V. R.

Teismas uždraudė matyti sunų, moteris mėgino nusižudyti

Teismo įsakymu, Mrs. Bernice Warse 32 metų, 1755 E. 55 st., buvo uždrausta matyti jos sunus. Kadangi jos sunus baigė pradinę mokyklą ir gavo diplomą, o jai, motinai, buvo uždrausta matyti kaip sunus tą diplomą gavo, tai moteris mėgino penktadienį nusiskandinti Michigan ežere. Ją išgelbėjo.

Už pavogimą mergaitės 30 metų kalėti

Paul Diekelman rastas kaltas pavogimu keturių metų mergaitės Dorothy Hubik. Diekelmanui paskirta bausmė kalėti 30 metų.

Cukraus kainos pakilsiančios

Cukraus išdirbėjai įspėjo vertelgas daugmenėmis, kad nuo birželio 20 dienos busiančios pakeltos cukraus kainos. Well, jei cukraus kainos bus pakeltos vertelgoms daugmenėmis, tai neužilgo jos pašoks smulkmenių krautuvėms, o pasekoj jums ir man, t. y. pirkėjams.

Koncertai Grant Parke

Pernai vasaros metu atvirame ore Grant Parke buvo duodami koncertai. Jie turėjo milžiniško pasisekimo. Į kai kuriuos tų koncertų susirinkdavo minios, kurios skaičiuota iki 100,000 žmonių arba daugiau.

Taigi šiemet, vasarai atėjus, vėl ruošiamasi duoti panašius koncertus. Chicagos publika, mėgianti gerą muziką, pasirodė perdaug skaitlinga, kad butų galima ją ignoruoti.

Ir šiemet duos puikius koncertus pildys tos pačios muzikalės organizacijos, kurios pildė pernai. Tik dar pildys programus keletas naujų organizacijų, jų tarpe Chicago Philharmonic Orchestra.

Koncertai Grant Parke šiemet prasidės su 1 diena liepos mėnesio.

Nupuolė nuo troko, usimušė

Frank Milota, 13 metų, 2738 North Central Park avenue, su savo draugu Conrad De Mares užlipo ant anglies troko. Trokui pasijudinus iš vietos, Frank nupuolė žemyn tiesiai po troko ratais. Vaikas tapo sutriuškintas.

Apvaikščioja šimto metų sukaktuves

So. Chicago šiomis dienomis apvaikščioja šimto metų sukaktuves. Rengiama paradai, karnivayai ir kitokios ceremonijos.

37,000 žuvo automobilių nelaimėse

National Safety Council apskaičiavimu, 1935 metais del automobilių nelaimių žuvo 37,000 žmonių Jungtinėse Valstijose.

Republikonai ruošiasi rinkimų vajui

Kaip jau žinoma, republikonų partija nominavo kandidatus į prezidentus ir vice-prezidentus — Kansas gubernatorių Landon ir Chicagos dienraščio The Daily News leidėją Knox'ą.

Kai kurie dalykų eigos žinovai išreiškia nuomonę, kad ateinančiame rinkimų vajuje Knox vaidinsiąs tokią rolę, kokią savo laiku vajuje vaidino generolas Dawes. Tai reiškia, kad jis darys visus trukšmingus pareiškimus, žarstys visus fejerverkus. O gubernatorius Landon lošiąs rolę buvusio prezidento Coolidge, t. y. tylaus žmogaus rolę.

Galima iš anksto tikėtis, kad republikonai ateinančiame vajuje kels tikrai daug triukšmo.

Ubagas $24,000 savininkas

Isaak Hirch, 60 metų, ubagavo, t. y. rinko išmaldas. Kai jis tapo areštuotas, tai patirta, kad jis turi $24,000. Tačiau, ažuot užsimokėti $100 piniginę bausmę, Hirch nusitarė atsėdėti bausmę kalėjime.

Rado užmuštą merginą

Kane kauntės policininkai rado užmuštą p-lę Nella Panunzi, 23 metų, prie Dunham kelio, pusės mylios tolumoj nuo St. Charles vieškelio. Mergina tarnavo kaip menedžeris arbatinėj St. Charles mieste. Policija ieško ryšy su jos mirtim tulo Rinaldo di Pietro, 55 m., kuris pirmiau mėgindavo įsipiršti merginai.

Banditai pabėgo

Trys jauni banditai padarė holdapą p-lei Helen Pancerz, 19 m., ir Williamui Mayer, 20 m., kai jie vėlai vakare grįžo namo iš kolegijos kurso baigimo iškilmių. Iš merginos banditai atėmė 35 centus, o iš vaikino laikrodėlį vertės 25 dolerių.

Po to banditai pradėjo visą eilę plėšimų, ir policija praleido apie keturias valandas mėgindama pagauti juos. Pagalios policininkų skyadas pastebėjo banditų karą ir ėmė vytis. Policininkai šaudė į banditus, banditai į policininkus.

Prie Dickens road ir Pulaski banditams kelią užblokavo išsigandęs automobilistas. Tuomet banditai pabėgo pėsti ir dingo nakties tamsoj. Manoma, kad vienas banditų buvo pašautas, ba automobilyj, kuriuo jie važiavo, užtikta kraujo.

PUIKUS 1936 M. DODGE KOMERCINIS KARAS

Tai Dodge komercinis Panel, kuris neturi sau lygaus puošnumo. Tinka groseriams, kvietkininkams, kepėjams ir kitiems biznieriams.

Šis karas, kaip matome ir iš paveikslo, yra nepaprastos išvaizdos kombinacijos karas ir mažai naudojąs užlaikymo lėšų.

Manoma, kad republikonų partija po dabartinės konvencijos žymiai pasuks į dešinę. Faktiškai republikonai atitiksi konservatoriams, o demokratai — liberalus.

Organizavimas viešųjų darbų busiąs vienas svarbiausių klausimų.

GARSINKITĖS NAUJIENOSE

PRINCESS
TEATRAS
Prie Clark ir Jackson
25c iki 2 val. po piet
DABAR EINA
"FRONTIER"
Drąsi ir dramatiška Sovietų Rytų Sienos Epika

Siunčiam Gėlės Telegramu į Visas Pasaulio Dalis
LOVEIKIS
KVIETKININKAS
Gėlės Vestuvėms, Bankietams ir Pagrabams
3316 So. Halsted St.
Tel. BOUlevard 7314

Laidotuvių Direktoriai
JUOZAPAS EUDEIKIS
IR TĖVAS
REPublic 8340

IGNACAS KAZAKIEWICZ

Persiskyrė su šiuo pasauliu birž. 12 d., 2:15 valanda ryto, 1936 m., sulaukęs 45 metų amžiaus, gimęs Lietuvoje. Amerikoje išbuvęs 28 metus.

Paliko dideliame nuliudime sunu James, dukteri Lillian ir daug kitų giminių, o Lietuvoje broli Adomą.

Priklausė prie Golden Star Kliubo.

Kūnas pašarvotas randasi Lachavičiaus koplyčioje, 42 E. 108th St., Roselande.

Laidotuvės įvyks pirmadienį, birželio 15 diena, 2:00 val. po pietų iš koplyčios į Tautiškas kapines.

Visi A. A. Ignaco Kazakiewicz giminės, draugai ir pažystami esat nuoširdžiai kviečiami dalyvauti laidotuvėse ir suteikti jam paskutini patarnavimą ir atsisveikinimą.

Nuliūdę liekame.

Sunus, Duktė ir Giminės.

Laidotuvėse patarnauja Laidotuvių Direktorius Lechawicz ir Sunus, tel. Canal 2515 arba Pullman 1270.

Brighton Parkiečių
ATIDAI!
Tie, kurie nusipirkdavo Naujienas pas
p. KRAUKLYS
4411 S. Richmond St.
prašomi pas jį nebesikreipti, nes p. Krauklys likvidavo savo biznį. Dabar gausite Naujienas sekamose vietose:
p. MICKUS
KRIAUČIUS,
4146 Archer Avenue
— IR —
p. PAUKŠTIS
(BUČERNĖ)
4069 S. Sacramento Av.
—"N." Adm.

Hospital
Ligoninė
SVEIKATOS KLINIKA
Tonsilai išimami vaikams $12.00
Palagas ligoninėje $45.00
Akušerija namuose $15.00
Medikalė egzaminacija $1.00
DOUGLAS PARK HOSTIPAL
1900 So. Kedzie Ave.

NAUJA RAKANDŲ KRAUTUVĖ IR DIRBTUVĖ
STEVE KIVO, LIETUVIS
Parduodame naujus ir taisome senus rakandus pigiomis kainomis.
716 W. 31st St. netoli Halsted
Tel. Victory 3851

Salutaras Drug & Chemical Co.
Salutaro Biteris yra vienas iš geriausių Biterių ką šiandien randasi ant marketo. Jis žinomas kaipo gera gyduolė dėl viduriu ar kitų nesmagumu. Plačiai yra parduodamas aptiekose ir vartojamas. Tavernose geras gerti su degtine ir be degtinės. Reikalaukite visi ir visados Salutaras Biterio. Pašaukite telefonu Canal 1133
639 West 18th St.
CHICAGO, ILL.

J. MIKŠIS
RAMOVA AUTO SHOP
Taiso visokius automobilius geriausiai ir pigiausiai
834 W. 35th St.
Tel. Yards 6547

Tel. Republic 8402
Crane Coal Co.
5332 S. Long Ave.
Chicago, Ill.

Pocahontas Mine Run Screened 5 tonai ar daugiau $7.00 tonas
Smulkesni $6.80 tonas.

Lietuvių Draugijų ir Kliubų dėmesiui

Susirinkimai ir pramogų pranešimai DYKAI bus talpinami Naujienose tiktai per DVI DIENAS. Už daugiau pakartojimų reikės mokėti.
"NAUJIENŲ" ADM.

Pasiutęs šuva įkando keturius

Dr. Herman Bundesen, sveikatos komisionierius, praneša, kad šuva įkandęs keturius vaikus north west side miesto daly, kurį vėliau policininkai nušovė, buvo pasiutęs. Aprieti vaikai paimti gydymui.

Užsidegė dirbtuvė

Gaisras kilęs tuščioj dirbtuvėj, kuri randasi į pietus nuo Arlington Heights, padarė nuostolių $25,000.

Delegatų kelionė į Kongresą ir SLA. Seimą, Cleveland, O.

Pasiskubinkite užsiregistruoti, nes laikas trumpas. Užsiregistruokit iki birželio 14 d. Kurie norite važiuoti traukiniu — round trip kelionė nupiginta iki $8.80. Sugrįžti galima bėgyj 10 dienų.

Kurie važiuos į kongresą

Traukinys išeina iš La Salle Street Stoties, La Salle ir Van Buren, birželio 19 dieną, 11:20 val. vakare Central Standard laiku (Chicagos laiku 12:20).

Kurie važiuos į SLA seimą

Traukinys išeis iš La Salle Street stoties, La Salle ir Van Buren, birželio 21 d., 9:40 val. ryte, Central laiku, o Chicagos laiku 10:40.

Iš Chicagos važiuosime visi kartu. Praneškit Transportacijos Komisijai į Naujienas, kasdien nuo 6 iki 8 val. vakare. Tel. CANAL 8500. Klauskite M. Kemešienės.

Skelbimai Naujienose duoda naudą dėlto, kad pačios Naujienos yra naudingos.

CONRAD
PHOTO STUDIO
420 W. 63rd St.
Englewood 5883-5840
Fotografija yra amžina atmintis.

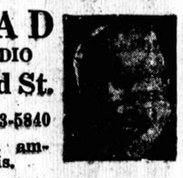

Tavernos
Kur Susirenka Lietuviai

21st Place Tavern & Restaurant
Stėkai, porčepai ir kiti šilti valgiai. Bismark alus, geros rušies degtinė ir cigarai
ANTANAS IR AGNĖS STUKAI
Savininkai
701 W. 21st Place Tel. Canal 7522

Bungalow Inn
Musų užeigoj visados randasi geriausios rušies degtinė, vynas, alus cigarai, cigaretai; užkandžiai veltui Muzika kasdien. Graži vieta visiems užeiti ir gražiai laiką praleisti. Atdara visą naktį. Savininkai:
PETER GREEN & JOS. TREPOSKAI
82nd and Kean Avenue

Pete's Inn
Mano užeigoje visados randasi geros rušies degtinė, Gerden City alus cigarai, cigaretai, saldainių, šaltakošės, užkandžiai ir mandagus patarnavimas. Užeiga prieš lietuvių tautiškų kapinių vartus. Kviečia visus savininkas.
PETE YOUNG
82nd and Kean Avenue

Bill's Tavern
Pranešam visiems draugams ir kostumeriams, kad mes persikėlėm į nauja vieta; penktadieniais žuvis veltui ir gera muzika penktadieniais ir šeštadieniais; graži vieta del šokių. Užkandžiai visuomet.
Savininkai:
VINCAS IR ONA POPELL
4358 So. Maplewood Avenue

DR. ŠLIUPAS IR KATALIKŲ KUNIGAI

Dr. Šliupas savo prakalboje birželio 4 d. Chicagos Lietuvių Auditorijoje pasakė, kad kunigai prisideda prie laisvamanybės platinimo lietuvių tarpe. Aš noriu pridėti, kad prie to prisideda ne vien paprasti kunigai, o ir misionieriai. Štai įrodymas.

Pračjusią žiemą, kaip visi atsimename, turėjome tokius šalčius, kokių čia nėra buvę per daugelį metų. Kaip sykis per tuos baisius šalčius buvo laikomos Šv. Jurgio bažnyčioje misijos, kurias vedė misionierius jėzuitas Bružikas. Jau vien dėl tų speigų žmonės negalėjo gausiai lankytis į bažnyčią. Bet misionieriui rodėsi kitaip. Jam rodėsi, kad speigai ar ne, žmonės turi eiti į bažnyčią. Todėl vieną šaltą rytą, kai jam reikėjo pamokslą sakyti pustuščiai bažnyčiai, jis, it ricinos gerą dozą išgėręs, pradėjo skystimauti, tai yra barti žmones už nesilankymą į misijas. Kaip tai, girdi, galima dėl speigų apleisti bažnyčią misijų metu! Girdi, tingite iš šilto patalo keltis, lepinate savo kuną, užmirštate sielos reikalus, užmirštate Dievą.

Kas galėjo nepasipiktinti tokiu pamokslu? Kas galėjo likti neįžeistas tokiais išmėtinėjimais ir priekaištais? Žinoma, tik aklosios davatkėlės. Joms net patinka tokie vanojimai. Manyje-gi dėjosi štai kas: kaip tik pasipylė misionieriaus priekaištai apie kuno lepinimą, tai jau negalėjau nei minčių, nei jausmų valdyti. Mintys brukosi ne apie misijas ir Dievą, o apie įžeistus žmones, neteisingus priekaištus ir apie turos, kurie yra ištikrųjų lepunai. Galvojau taip. Jei tas misionierius turėtų šiek tiek proto ir artimo meilės, tai jis žinotų, kad jau penki metai kaip slegia žmones depresija; kad darbininkų sutaupyti pinigai įvairiais budais pražuvo; kad darbų mažai tėra; kad uždarbiai menki. Tai kaip šitokiose aplinkybėse galima šaukti apie kuno lepinimą? Jei tas misionierius per speigus butų aplankęs baramus parapijonus, tai ar daug jis butų radęs tokių šeimynų, kurios turėjo anglių, kad šiek tiek prisišildyti savo butus, ar daug butų radęs tokių, kurios per speigus galėjo šiltai apsikloti, žmoniškai pavalgyti ir šiltai apsirengti? Nėra abejonės, kad pas didžiumą parapijonų butų radęs tų visų žmoniško gyvenimo reikmenų stoką. Tai kaip čia galima žmonėms prikišti lepinimąsi?

Tikri musų tarpe lepunai yra kunigai. Jiems nei depresija nepakenkė. Jie ir suspaudimo laikais nemažino savo algų, nepapigino savo patarnavimo. Jie taippat tebeplėšja už krikštus po tris dolerius ir daugiau; už šliubus po $25 ir daugiau ir už laidotuves nuo $25.00 iki $150.00 ir daugiau, žiurint nuo ko kiek galima išplėšti. Jie gyvena puikiose klebonijose, kaip kokiuose palociuose, važinėja gražiuose automobiliuose it kokie gubernatoriai. Jiems žiemą šilta, o vasarą vėsu. Jie visad sočiai ir gardžiai prisivalgę, ir prisigėrę to, ko jų širdis trokšta, ir visad gražiai pasipuošę. Ar tai ne lepunų gyvenimas? Klauskime savęs, ar rastumėm ant Bridgeporto tokių lietuvių, kurie taip puikiai gyventų, kaip tos kolionijos kunigai? Jei jau ir rastumėm, tai tik vieną kitą svetimtautį, kurie paprastai daro iš lietuvių sau gyvenimą. Tą patį galime rasti kiekvienoje Amerikos lietuvių kolionijoje.

Atsiminkime, kad taip gyvena tie, kurie sakosi skelbią mokslą To, Kurs neturėjo kur galvą priglausti. O Tas, kaip kiekvienas supranta, buvo Kristus, Kurs gimė stainelėje, gyvulių tarpe. Kada Jisai savo mokslą skelbė, tai ne Elijošiaus karietoje važinėjo, o vaikščiojo basas ir tik retkarčiais ant asilo jojo.

Tai mat kiek ir kokių "bedieviškų" minčių sukėlė dievobaimingo misionieriaus pamokslas. Ar jųs stebėsitės, kad po šitokio pamokslo aš jau buvau kitoniškas katalikas. Kunigai žmonėms pasakoja apie **dvasiško** gyvenimo malonumus, o patys skęsta pasaulio malonumų jurose. Misionierius kunigų mokslo ir jų gyvenimo prieštaravimų nemato, arba užsimerkia, kad nematytų. Todėl jis biednus žmones bara už kuno lepinimą, o tikrus lepunus kunigus tik gina ir giria. Todėl ir sutinku su ta mintimi, kad laisvamanybę platina Dr. Šliupas, o tame darbe jam talkon ateina paprasti kunigai ir misionieriai.

— Dar katalikas.

Naujienų kontestantų ir bendradarbių vakarėlis

Šeštadienį, birželio 13 d., Neffo svetainėje, prie So. Leavitt ir Coulter gatvių, įvyko Naujienų kontestantų ir bendradarbių draugiškas vakarėlis.

Susirinko gražus burys žmonių, kurie dirbo Naujienų konteste, straipsnių, korespondencijų ir žinių rašytojų, Naujienų darbininkai ir vedėjai.

Vakarienės laikų pasidalinta įspudžiais iš darbuotės konteste, patyrimais įgytais susiduriant su dienraščio skaitytojais, išreikšta minčių apie Naujienų kursą arba kriptį.

Kalbėtojai ir kalbėtojos pabrėžė ypač vieną mintį, butent tą, kad Naujienos yra visuomeninis dienraštis; kad jose pasireiškė ne kurios vienos partijos ar srovės politika arba siekimai, bet bendras Amerikos lietuvių visuomenės gyvenimo atvaizdas.

P-nios Gugienė ir Steponavičienė, pritariant pianu p. K. Steponavičiui, padainavo porą dainų, o jau vakarienei baigiantis, p-nioms Steponavičienei ir Gugienei vadovaujant, jau visi vakarėlio dalyviai sudainavo dar porą-trejetą dainų.

Po vakarienės pasikalbėjimai, pasitarimai tęsėsi dar ilgoką laiką, ir svečiai ir viešnios išvyko namo jau antrai valandai išmušus. *V. P.*

Lietuviai baigę aukštosios mokyklos kursą

Žemiau paduota baigusių Flower technikinės aukštosios mokyklos mokinių pavardės, kurios atrodo lietuviškos. Štai jos:

Anne Butvilas
Marian Kaminski
Marianne Markus
Jean Pacewicz
Anne Popsewich
Veronika Sakowicz
Rosemary A. Talaczynski
Virginia Trakas
Evelyn F. Vesely
Florence A. Vales
Claudia Wilimouski
Adeline Bambas
Cecilia V. Duda
Irene F. Filipowicz
Jean J. Janus
Elsie Jasiunas
Mary Kringas
Lottie Paszkiewicz
Sophie J. Rudis
Bernice Shinkunas
Frances Urbas
Elsie F. Valanus
(Bus daugiau)

Važiuoja į Amerikos lietuvių šaukiamą kongresą

Birželio 20 dieną, šeštadienį, Clevelandas susilauks daug svečių. Tą dieną suvažiuos atstovai iš daugelio miestų-miestelių gyvuojančių organacijų — draugijų, kliubų, kuopų ir ratelių. Vieni atvyks traukiniais, kiti autobusais, treti automobiliais, o kuriems netoli, tie ir pėsti ateis.

Lietuvoj delegatai ir delegatės į konferencijas pėsti eina po 25 kilometrus tolio.

Čia, Clevelande, susirinks skaitlinga ir veikli Amerikos lietuvių visuomenės dalis, pažangusis musų visuomenės sluoksnis, kuriam rupi visos Lietuvos Lietuvos žmonių gerbuvis, kurie trokšta Lietuvos gyventojams laisvės. Kad nereiktų Lietuvos įnamėliams, gritelninkams, moterėlėms, valsčiaus kertelėj nevalgiusiai, prastai apsirengusiai sėdėti per dienas ir laukti progos paduoti prašymą žemės ukio ministerijai, idant gauti 1-2 hektarų žemės ir ant to žemės užlaikyti kokį gyvulį, karvutę ar ožką su bėkonu ir kokį centnerį javų pasisėti duonai. Taip pat, kad jaunimas ir senesnieji turėtų galimybės skaityti visokio turinio knygų ir laikraščių ir tverti kuopas, ratelius taip kaimuose, taip miesteliuose. Kad policija ir įvairųs valdžios pasamdyti šnipeliai negalėtų trukdyti jų darbuotės. Be to, kad organizacijoms rengiant pramogas nebutų imama iš rengėjų po 10-20 nuošimčių, nes rengėjams ir be to yra daug išlaidų parengimuose, kurie jokio pelno neduoda. Kad kunigai neboikotuotų nebažnytinių organizacijų parengimų; kad kunigai patys arba jų tarnai nedraskytų nebažnytinių organizacijų garsinimų nuo sienų. Taipgi, kad kunigai paliktų ramybėj tuos žmones, kurie nebenori ražančių per pirštus varstyti ir kitokias bažnyčios pareigas pildyti.

Sąžinės laisvė turėtų ir Lietuvoj buti branginama, kaip ji yra branginama, pavyzdžiui, Jungtinėse Valstijose.

Labai svarbu laisvos minties žmonėms Lietuvoj turėti teisę savistoviai steigti laisvas kapines, kad kunigų nepersokiojami jie galėtų be vargo savo draugus ir gimines palaidoti laisvose kapinėse.

Paminėtus aukščiau ir kitokius reikalus susirinkę iš visų Amerikos kampų delegatai turės apsvarstyti ir surasti budus suteikti pagelbą Lietuvos žmonėms. Taippat pagelbėti jiems jų kovoj už atsteigimą Lietuvoj demokratinės tvarkos, ekonominės ir politinės laisvės.

— Žagariečių Kliubo delegatas.

Bonai Chicagai ir apielinkei

Pašto viršininkai paskelbė, kad veteranų bonai bus pristatyti į namus, ba pristatant juos į namus, manoma, lengviau bus patikrinti veteranų asmenybė. Veteranai, kurie gyvena užmiesčiuose arba sodžių ar farmų pakelėse, gaus savo bonus iš tų rautų paštininkų. Visi bonai bus išsiuntinėti registruotais siuntiniais.

Į Chicagą, tiksliau pasakius į Septintą federalį apskritį, kurs apima Illinois ir keletą kitų valstijų, atsiųsta 378,731 čekių. Pačios Chicagos srity priskaitoma 180,000 veteranų ir jų bonų suma siekianti $100,000.

Walter Sharka baigė aukštą mokslą

Walter Sharka, Jr., sunus Keistučio Kliubo finansų raštininko ir žymaus veikėjo kitose draugijose ir kliubuose, šiomis dienomis baigė kursą University of Illinois School of Pharmacy su Bachelor of Science laipsniu ir aukštais pagirimais į Materia Medica. Jam buvo pasiulyta keletas vietų mokytojauti už Illinois valstijos ribų, bet koliai kas jis nėra padaręs nuosprendžio ateičiai.

Jaunasis Walter lankė Shields mokyklą, vėliau Lindblom aukštesnę mokyklą ir pagalios baigė viršminėto universiteto kursą, o dabar praktikuoja pas vaistininką Rakštį, 1900 So. Halsted st.

P-nas Walter Sharka Jr. yra Keistučio Kliubo narys ir gyvena pas tėvus adresu 4635 So. Washtenaw ave.

— Steponas.

Išvyko atostogoms

Vakar Mike Taručio šeima, sunus Vytautas, chicagiečiams gerai žinomas dainininkas, duktė Irene ir žmona p-nia Tarutienė, išvažiavo atostogoms. Jie mano praleisti trumpą laiką Wisconsine, o kur toliau važiuos, tai šiuo laiku dar nežinia.

— F.

Tikimasi, kad "miegalius" pabus iš miego

Miestely Ottawa, Illinois, tulas Joseph Lengan Jr. išmiegojo 440 dienų. Šiomis dienomis jis pradėjo rodyti ženklus, del kurių išreiškiama vilties, kad gal jis visai pabus iš miego.

Lengan pirm susirgimo miego liga svėrė 180 svarus, o šiandie jis tesveria tik 79 svarus.

Politika

Iš Politikos Lauko

Praeito pavasario rinkimai, kurie įvyko balandžio 14 d., buvo labai karšti ir triukšmingi. Mat, Chicagos majorui E. Kelly užsimanius išmesti iš partijos dabartinį gubernatorių Henry Horner, demokratų partija buvo pasidalijus į dvi grupes. Ir dėlto praeituose nominacijų rinkimuose buvo karštų susikirtimų tarpe Hornerio darbuotojų ir mėro E. Kelly darbuotojų. Kai kuriose precinktuose pasitaikė net ir muštynių, o šiaip jau susikirtimų su Bundenseno šalininkais pasitaikė beveik kiekviename precinkte.

Tarpe tų triukšmingų vietų reikia pripažinti ir seną musų lietuvišką Bridgeportą, politiškai žinoma kaipo 11 wardą. Ir atsitiko taip, kad čionai lietuviai politikos veikėjai buvo pasidalinę į dvi dalis. Vieni už Hornerį veikė, kiti gi už Kelly-Nash mašinos kandidatą Bundenseną. Suprantama, kad tie lietuviai, kurie dirbo už Bundenseną, buvo padrąsinti prie neteisėtų žygių, nes jiems buvo žinoma, kad ir miesto policija ir visa rinkimų mašina yra jų pusėje. Tad ir įvyko grynai lietuviškuose precinktuose negražių apsireiškimų, už kuriuos dabar kai kas turės nukentėti.

Bet kitur lietuviai gubernatoriaus Hornerio kapitonai turėjo nukentėti ir nuo airių užpuldinėjimų. Ir taip kapitonas 40 precinkto, 11 wardos, Theodore Thurstonas buvo prigrąsintas detektyvo J. Trinka. Šitą įvykį kapt. T. Thurstonas pranešė gub. Henry Horneriui Taip kad visas tas įvykis atsidurė pas States Attorney Courtney. Ir tyrinėjimas įvyko pas teisėją Burke gegužės 29 d. Teisėjas po išklausinėjimo padėjo minėtą detektyvą 6 mėnesiams probation.

Tokia šito atsitikimo išeiga yra labai sveika musų apielinkei. Nes tokis netikėtas teisėjo Burke sudraudimas minėto detektyvo, kuris taip smarkiai šokinėjo ir gub. Henry Hornerio kapitonams ir darbuotojams grąsino visaip pamokinsiąs juos, jeigu jie bandys savo teisių žiurėti, visgi jį nusodino nuo aukšto arklio.

Kitas taip pat svarbus įvykis, kuris verta yra paminėti, tai 57 precinkto, 11 wardos, dėl gub. Henry Hornerio veikėjos p. Sofijos Gapshis, 3326 S. Halsted St., drąsus pasielgimas. Ji parodė šteito policininkui Frank Tamulis, kad suareštuotų Philip Zimmerman'ą. Kaip jau "Naujienų" skaitytojai žino, balandžio 14 d., kai gubernatoriaus Hornerio kapitoną V. Stulpiną Philip Zimmerman sumušo, tai Mrs. Sophie Gapshis atydžiai tėmijo kas dedasi 57 precinkto balsavimo vietoje. Ir atvykus state policijai, jie nurodė mušeiką, kuris likosi suareštuotas. Teismas įvyko birželio 3-5 dienomis teisėjo Blatt kambaryje, kur prisaikinti teisėjai rado P. Zimmerman'ą kaltą. Teisėjas Blatt jam paskirs bausmę birželio 17 dieną.

Todėl pasidėkavojant teisingiems ir energingiems darbuotojams švarių demokratiškų rinkimų ateityje mes galime pilnai tikėtis. Taipgi 11 wardos kitataučiai politikieriai turės nors sykį suprasti, kad lietuviai politikos darbuotojai jau pilnai savo teises supranta ir ilgiau nebesileis buti pastumdėliais. Viską, ką mes lietuviai politikos darbuotojai turime laikytis, tai stropiai laikytis ir pildyti rinkimų įstatymus, ir nėra abejonės, kad visur mes išeisime pergalėtojai.

— Bridgeporto žvalgas.

MES PATAISOME RADIOS

Tegul ekspertai pataiso jusų Radio. Mes esame gerai susipažine su kiekvienos rušies radio. Darba garantuojame ant metų. Dykai apskaitliavimas. Pašaukit mus

HEMLOCK 3434
KALBAME LIETUVIŠKAI
Southwest Radio Co.
1708 West 63rd Street

Sergantiems patarimas Dykai

Vėliausias ir geriausias lytinio silpnumo, reumatizmo, inkstų, puslės ir venerinių ligų gydymas. Virš 25 metų toj pačioj vietoj. Ne atidėliokite, ateikite pasitarti dykai, nėra priedermių.

DR. ROSS HEALTH SERVICE AND LABORATORIES
35 S. Dearborn St.
CHICAGO, ILL.
Central 4641

Darbo valandos: Kasdien 10 val. ryto iki 5 po piet.
Sekmadienį 10 v. r. iki 12 dieną.
Pirmadienį, Trečiadienį ir Šeštadienį nuo 10 v. ryto iki 8 v. p. p.

VETERANAI!
Gavę Bonus, Neužmirškit Užsirašyti
NAUJIENAS
kurios daugeliui suteikė kreditą, kai jie neturėjo kuom užsimokėti.

Metinė prenumerata Chicagoje ..... $8.
Kitur Amerikoje ..... $5.

Siųskit money orderiu arba čekiu adresuodami:

NAUJIENOS
1739 So. Halsted Street
Chicago, Ill.

CLASSIFIED ADS.

Business Service
Biznio Patarnavimas

GREITAS PATARNAVIMAS
Skolinam pinigus ant mortgičių. Užrašom visokios rušies apdraudas. — Insurance. Padarom dokumentus. Išrenduojam, parduodam arba išmainom nekilnojamas savastis.
Z. S. Mickevice & CO.
6816 So. Western Ave.
Hemlock 0800

UNIVERSAL STORAGE
V. BAGDONAS, Sav.
Local and Long Distance Furniture and Piano Moving
3406 S. Halsted Street
Phone Yards 3408

NAMU SAVININKU ATYDAI
Musų biuras suteiks patarimus namų savininkams reikale nesusipratimu su rendauninkais. Mėta narinė mokestis. Atdara kasdien nuo 8 val. ryto iki 8 val. vak. Šventadieniais nuo 10 ryto iki piet.
LANDLORDS BUREAU OF CHICAGO Inkorporuotas
1642 West Division St.
Tel. Armitage 2951
Mes esame jau šiuo adresu dirą 50 met

STOGDENGYSTĖ
Mes dengiame ir pataisome visokios rušies stogus, taipgi dirbame blėties darbus. Lengvos išlygos, jei pageidaujama.
BRIDGEPORT ROOFING CO.
3216 So. Halsted St.
Victory 4965

PATAISYK STOGA IR RYNAS DABAR
Pašauk mus del dykai apskaitliavimų. 25 metai patyrimo—Blekorius ir Stogius.
Leonas Roofing Co.
3750 Wallace Street
Tel. Boulevard 0250

Building Material
Statybos Medžiaga

VIENINTELIS LENTŲ YARDAS CHICAGOJE SU VISOMIS PASAULINĖS PARODOS LENTOMIS.
Visų senų ir naujų lentų. Žemiausios kainos U. S. A.
2x4, kaip naujos, švarios, pigu kaip už pėdą 1c
Naujos plasterio boardos 3/8" 100 ketvirtainių pėdų $2.20
1"—2"—3"—4" lentos kaip naujos, pigu kaip ..... M. $20
Nauja Fir-Tex insul. pilnas ½" 100 ketvirtainių pėdų $3.50
Didžiausios bet kada pasiulytos pinigų santaupos ant Pasaulinės parodos plieno tvorų, decking, Plywood, masonite, transite, wallbord, kliavinių, eglinių grindų, beaded clg., partition. Stogams dengti roliai, asbestos, asphalto gontai, vėliavų stulpai, sinkos, toiletai, vanos, malevos, stiklai, durys, langai, akmens slenksčiai, Truscon joists—42" vielos tvorų stulpai.
Pirm negu pirksi aplankyk musų yarda.
LOUIS MEITUS LBR. CO.
3800 So. Western Ave. prie Archer Ave. Lafayette 0074.

COAL
Anglys

Anglys! Anglys!
Jei jus pirktumėte anglis dabar jus gautumėte abu: kaina ir kokybe.
Virginia Mine Run $6.95 už toną, perkant daugiau.
SHULMISTRAS BROS.
4016½ Archer Avenue
Tel. Lafayette 6300.

Educational
Mokyklos

PO PAAUKŠTINIMO — — — KAS? Jus jau užbaigėte mokslą, pasirinkite profesiją, kuri reikalinga apsišvietimo—GROŽIO KULTURA. Musų trumpi asmeniniai kursai jus paruoš algai užsidirbti mėnesiais pirmyn musų paprasto plano. Susipažinkite su musų kursais ir vietos aprupinimo planu.
MOLER SYSTEM
177 N. State St. Central 6393

Furs
Kailiai

SUTAUPYK pertaisant ir permodeliuojant savo kailinius dabar. Mes pasiuvame naujus kailinius už 75c. ant dolerio iki rugpiučio 1 dienos. Užlaikymas sankrovoj ir įkainavimas dykai. Ateikit ir pamatykit.
Fashion Cloak Shoppe, Inc.
3415 S. Halsted St. Yards 0014

Furniture & Fixtures
Rakandai-Įtaisai

ĮSPARDUODAME BARŲ FIKČERIUS, visokio didžio su Coil Baksais ir sinkom. Taipgi štoru fikčerius del bile kurio biznio įskaitant svarstykles, registerius ir ice baksus. Cash arba ant išmokėjimo. Pamatykite mus pirm negu pirksite kitur.
S. E. SOSTHEIM & SONS
STORE FIXTURES
1900 S. State St. CALumet 5269

Tabako Krautuvės
Tobacco Stores

MAX KOHN. Turim Rusiška ir Turkiška tabaka. 1728 S. Halsted St. Canal 9345.

Help Wanted—Male
Darbininkų Reikia

REIKALINGA apie 15 darbininkų $15 į mėnesį ir pragyvenimas. 2133 So. Halsted St. tel. Canal 0855.

Help Wanted—Female
Darbininkių reikia

GERA vieta del veiterkos $8-10 Fountain $15.00 Hotel maids $48.00 Resortams pagelba $45 su kambariais ir borda. Kendžių pardavinėjimo merginos $15.00 Assemblers $12.00 Namu mergina $45.00, o taipgi darbai del vyru.
Wabash Employment 14th floor
20 E. Jackson Blvd.

REIKALINGA moteris sortuoti skudurus, turi but patyrusi.
5122 So. State St.

Help Wanted—Male-Female
Darbininkų Reikia

MES TURIME VIETŲ DEL PATYRUSIŲ DIRBTUVĖS darbininkų; taipgi hotelių, mašinų operatoriu, veiterku, virėju, bendro namu darbo. Geros salygos. A. J. McCoy and Associates, Suite 1128, 140 So. Dearborn St.

For Rent

ANT RENDOS
Išsirenduoja tavern, barai, svetainė ir kambariai. Šale tuščias lotas su medžiais. Sena, išdirbta vieta. Priežasti patirsit ant vietos. Atsišaukit. Frank's Tavern
3336 Lituanica Avenue

RENDON APARTMENTAI
4 kambariu furnišiuotas ar ne, pečium šildomas, labai žema kaina. 1813 Hastings. Pašauk Randolph 1880.

Business Chances
Pardavimui Bizniai

PARSIDUODA grosernė ir marketas. Parduosiu labai prieinamai. 2953 W. 59th St. Republic 8931.

PARSIDUODA tavernas—prieinamai. Gera vieta—turi parduoti prieš Liepos 15. Naujienos Box 459.
1739 So. Halsted St.

PARDAVIMUI pigiai tavernas. biznis pelningas, išdirbtas per daug metų ir 6 kambariai. 919 W. 35th Street.

GREITAM PARDAVIMUI
2 krautuvės ir flatai, busy Cottage Grove Ave., arti valdžios namų statymo projekto. Viskas be skolų. Taksai apmokėti. Eilėje kilančios vertės. Vyksta Floridon gydytis, turi parduoti, duokit pasiulymą. Box 462, Naujienos, 1739 So. Halsted Street.

TAVERN pardavimui. Gera vieta —priežastis pardavimo— važiuoju į Lietuva. Parduosiu pigiai. 2645 West 43rd Street.

Farms for Sale
Ukiai Pardavimui

PARSIDUODA 80 akru farma arti Scottville, Michigan, be skolu, visi budinkai, gera žemė. 912 North Richmond St.

PARSIDUODA 145 akru farma apie 25 mylios nuo Chicagos— 8 mylios nuo Lockport. Gera residencija, silo, vėjo malunas, barnė, kiek lentų. Žasu farma. Tiktai $80 už akra. Be skolu. Mainysiu ant nepraskolintos Chicagos prapertės.
Pilgrim, 5637 W. Lake St.
Austin 1680.

PARDAVIMUI farma, arba mainysiu ant bizniavo namo, farma cash. 120 akerių su gerom triobom ir gyvuliais, Goodman, Wis. Savininkė galima matyti 6328 Eggleston Ave., Tel. Wentworth 1672.
Mrs. Schwartz.

Real Estate For Sale
Namai-Žemė Pardavimui

Tel. Boulevard 2800
PAUL M. SMITH & COMPANY
Real Estate and Insurance
4631 South Ashland Avenue, 2 lubos. Perkam, parduodam, mainom ką kaę turite. Pagelbstime atnaujinti morgičius. Turėdami ką ant pardavimo, mainymo, norėdami pirkti ar su kokiais kitais reikalais kreipkitės pirma prie musu, teisingas ir greitas patarnavimas jums bus ant naudos.

BIZNIAVAS KAMPAS. Tavern ir 3 pagyvenimai po 4 kambarius. 2 karu garažius. 50 pėdu Beer Gardenas prie namo. Namas naujas Randasi North West—graži vieta, nedidelis morgičius. Kas turite namo ant South sidės į mainus, kreipkitės prie musų.

PARSIDUODA vienas akras žemės ir švarus namas 5 kambarių—garažius — barnė — sodnas ir bargenas. Randasi Mt. Greenwood.

5 KAMBARIU cottage ir 2 karu garažius ant 68 ir Artesian Ave. Gera proga del lietuviškos šeimynos.

Kas manote budavoti nama ši meta mes turime 2 kampus. Labai pigiai. Prie Marquette Parko. Pasinaudokite šita proga.

58 pėdu kampas ant 69th St. į vakarus nuo Western Ave. Parsiduoda už puse prekės. Taipgi savininkas mainys į nama ant South Sidės.

MICHIULIS
2502 West 69th St.
Prospect 1844