The First and Greatest Lithuanian Daily in America
NAUJIENOS
THE LITHUANIAN DAILY NEWS
PUBLISHED BY THE LITHUANIAN NEWS PUB. CO., INC.
1739 South Halsted Street, Chicago, Illinois
Phone CANal 8500
Pirmas ir Didžiausias Lietuvių Dienraštis Amerikoje

NAUJIENOS
THE LITHUANIAN DAILY NEWS

Entered as second-class matter March 7, 1914 at the Post Office at Chicago, Ill., under the Act of March 3, 1879

The First and Greatest Lithuanian Daily in America
NAUJIENOS
THE LITHUANIAN DAILY NEWS
PUBLISHED BY THE LITHUANIAN NEWS PUB. CO., INC.
1739 South Halsted Street, Chicago, Illinois
Phone CANal 8500
Pirmas ir Didžiausias Lietuvių Dienraštis Amerikoje

VOL XXVII | Kaina 3c | Chicago, Ill., Šeštadienis, Gruodžio-December 28 d., 1940 | No. 306

BRITAI NAIKINA NACIU INVAZIJOS BAZES

KALĖDŲ PALIAUBOS BAIGTOS

Smarkiai nukentėjo nacių aerodromai ir submarinų bazės

LONDONAS, Anglija, gruodžio 27 d. — Tris dienas tęsiusios Kalėdų paliaubos pasibaigė ir anglų aviacija pradėjo smarkiai bombarduoti svarbiausius nacių planuojamos invazijos centrus.

Anglų karo vadovybė turi žinių apie paskutinius vokiečių daromus invazijos planus ir visas savo aviacijos jėgas siunčia invazijos bazėms naikinti.

Didelis orlaivių skaičius buvo pasiųstas į vokiečių okupuotos Francuzijos uostus, į Olandiją, Belgiją ir į pačios Vokietijos uostus. Britai bombardavo ir užfrontės miestus, kur gaminama karo medžiaga.

Labiausiai nukentėjo La Havre, Berlynas, Munchenas, Hamm ir Hamburgas. Visuose minėtuose miestuose sukelti dideli gaisrai ir išmesta po kelis tukstančius svarų sprogstamos medžiagos.

Anglai bombardavo ir Bordeaux aerodromą, taip pat nacių submarinų bazę Lorient, Trepot ir kitas vietas. Visi britų orlaiviai sugrįžo į savo bazes, tuo tarpu britų lakūnams pavyko numušti vieną vokišką lėktuvą, kuris pakilo ir norėjo numušti atskridusius britus.

Berlyne britai išmetė daug bombų į Siemens dirbtuves, kurios dirba vokiečių kariuomenei. Turima žinių, kad Berlyne ir kituose miestuose truksta anglių, nes anglų aviacijai pavyko labai smarkiai apardyti vokiečių geležinkelių susisiekimas.

Didelės vokiečių kanuolės pradėjo smarkiai apšaudyti Anglijos pakraščius. Anglai budi ir yra pasiruošę sutikti vokiečių invaziją.

BERLYNAS, Vokietija, gruodžio 27 d. — Pranešama, kad švenčių metu Hitleris aplankė Boulogne, Aberville ir kitas vietas vakarų fronte. Hitleris kalbėjo nacių kareiviams ir pasakė, kad ateinantieji metai atneš laisvę vokiečiams.

Anglai bombardavo Bordeaux, bet vokiečiai skelbia, kad šis karo veiksmas buvo beprasmis, nes vokiečiai ten nelaiko kareivių. Vokiečiai nepatenkinti anglais, nes jie nutraukė Kalėdų paliaubas. Vokiečiai ir toliau norėjo jas tęsti, bet anglai bombardavo francuzų uostus ir užmušė kelis Francuzijos piliečius.

Hitleris, kalbėdamas į savo asmens sargybinius, pasakė, kad suteiksiąs jiems didelę garbę ir leisiąs dalyvauti kovoje prieš anglus.

Britai ruošiasi pulti Bardiją

KAIRAS, Egyptas, gruodžio 27 d. — Britų kariuomenė senai apsupo visas Bardijos tvirtoves, be sustojimo bombarduoja svarbesnias vietas, bet jos dar neatakavo.

Britai turi paruošę stiprias ir dideles karo jėgas tvirtovei atakuoti, bet tam reikalui laukia gen. Wavell įsakymo.

Jeigu italai nenorės lengvai pasiduoti, bus įsakyta pulti visu smarkumu. Britai nenori bereikalingo mirtingumo.

Britai suvaržė eksportą Irlandijon

LONDONAS, Anglija, gruodžio 27 d. — Britų prekybos ministerija labai smarkiai suvaržė eksportą į Irlandiją tų prekių, kurios jai pačiai tenka gabentis iš užsienio.

Irlandija importuodavo daug įvairių prekių, bet britai dabar jiems neparduos tabako, apelsinų, citrinų, ir įvairių mašinų.

Irlandija nenori padėti britams vesti karo, tai britai nenori jiems parduoti sunkiai įgyjamų prekių.

Darlan įteikė Hitleriui Petaino laišką

VICHY, Francuzija, gruodžio 27 d. — Laivyno ministeris Darlan buvo okupuotoj Francuzijoj, matėsi su Hitleriu ir įteikė jam asmenišką Petaino laišką.

Petainas išaiškino fiureriui, jog jis ir toliau norįs bendradarbiauti su Vokietija. Jis išdėstė, kodėl jis negalįs priimti Lavalio atgal į kabinetą.

Darlan tikisi, jog su vokiečiais ir toliau bus bendradarbiaujama. Likusi Francuzija nebus okupuota.

VOKIEČIŲ LAIVAS PACIFIKE

Bombardavo Nauru salą

MELBOURNE, Australija, gruodžio 27 d. — Australijos ministeris pirmininkas paskelbė, kad nepažįstamas laivas labai smarkiai bombardavo Naurų salą, kuri randasi Pacifike.

Didelis karo laivas turėjo japonų vardą, iškėlė japonų vėliavą ir buvo nudažytas japonų spalvomis.

Teko patirti, jog laivas priklauso vokiečiams. Japonų spalvas vartoja, nes nori japonus įtraukti karan.

Padarė didelių nuostolių

MELBOURNE, Australija, gruodž. 27 d. — Nauru sala yra nefortifikuota, gyventojai negali gintis nuo karo laivų. Vokiečiai pradėjo šaudyti visai netikėtai ir padarė labai didelių nuostolių vietos gyventojams.

Naurų saloje yra labai vertingų fosfatų.

Ši sala priklausė vokiečiams, bet po karo ji perėjo Tautų Sąjungos protektorato žinion, kurį prižiurėjo Australija.

HITLERIS NUKELIA 300,000 KAREIVIŲ Į RUMUNIJĄ

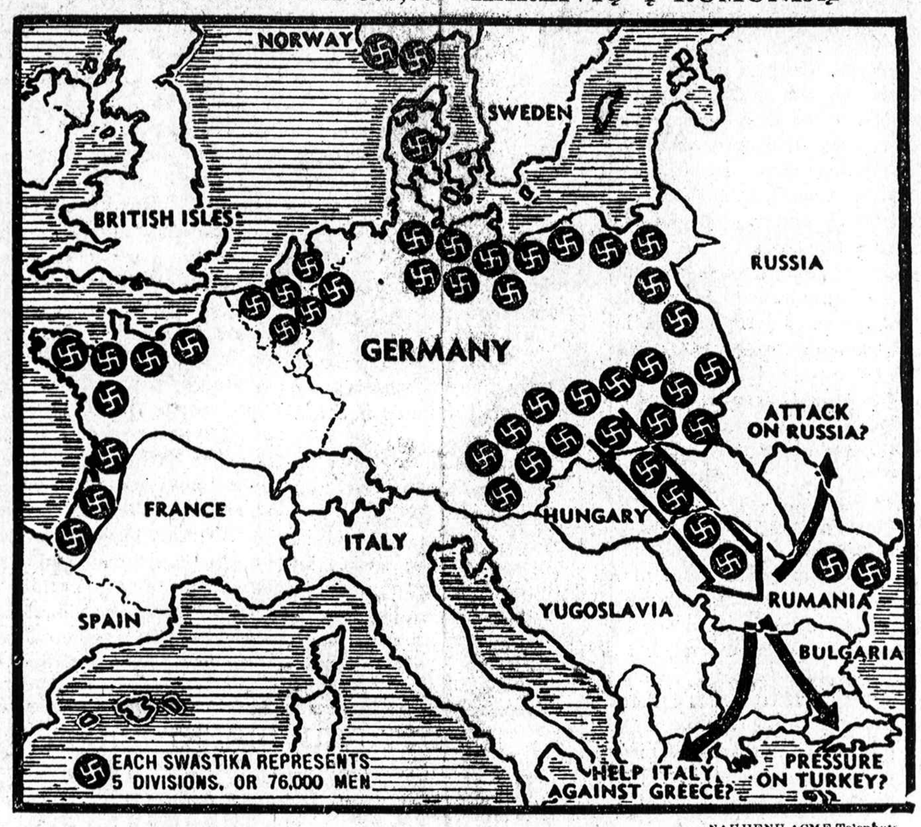

NAUJIENŲ-ACME Telephoto

Jau ir taip Europoj dabar apgaubtoj plieniniu Vokietijos legijonų ratu, spekuliacijos ir spėliojimai dar smarkiau pagyvėjo kada diplomatiniai šaltiniai pranešė, kad Vokietija padidino savo "garnizoną" Rumunijoj iki 500,000 vyrų. Žemėlapis parodo spėjamus šio žygio galimumus. Kiti pranešimai sako, kad ir Rusijos kariuomenė traukiama prie Rumunijos parubežio.

Knudsen studijuoja Murray planą

WASHINGTON, D. C., gruodžio 27 d. — Prieš keletą dienų Murray įteikė prezidentui inžinieriaus Reuther paruoštą planą pagaminti 500 orlaivių į dieną.

Rooseveltas šiandien pareiškė, kad jis perdavė planą Knudsenui, kuris išstudijuos to plano realizavimo galimumus.

Jeigu toks planas galėtų realizuotis, tai Amerikos orlaivių gamyba žymiai pagreitėtų ir sustiprėtų.

Rooney brangiausiai mokamas artistas

HOLLYWOOD, Cal., gruodž. 27 d. — Kino artistų profesinis laikraštis, Motion Herald šiandien paskelbė daugiausia pinigų uždirbančių Amerikos artistų sąrašą.

Pasirodo, kad iš Amerikos kino artistų daugiausia pinigo uždirba Mickey Rooney. Praeitais metais jis taip pat buvo pirmoj vietoj.

Antruoju eina Spencer Tracy, vėliau Clark Gable, Gene Autry ir dešimtąja Judy Garland.

Reikalauja ištardyti Kennedy ir Bullitt

WASHINGTON, D. C., gruodžio 27 d. — Senatorius Vandenberg šiandien pasiulė senato užsienio komisijai pakviesti Kennedy ir Bullittą ir gauti iš jų pirmos rųšies informacijas.

Jiedu abu buvo prieš karą Europoj, ten dirbo karo metu, abu yra labai gerai informuoti apie Europos įvykius.

Vandenberg mano, kad jų informacija turi labai didelės svarbos užsienio dalykams spręsti.

Amerika siulosi maitinti ispanus

WASHINGTON, D. C., gruodžio 27 d. — Užsienio reikalų departamentas galutinai formulavo pasiulymą maitinti išalkusius ispanus, jeigu gen. Franko priims Amerikos siulomas sąlygas.

Amerika jau turi paruošusi didelį laivą su maistu ir yra pasiryžusi siųsti tokį laivą kiekvieną mėnesį.

Franko turės duoti garantijas, kad maistas pateks tikrai badaujantiems ispanams ir kad pati Ispanija neįsivels į karą. Amerikos ambasadorius Madride tuo reikalu tariasi tiesiog su gen. Franko.

Naciai juokiasi iš popiežiaus

BERLYNAS, Vokietija, gruodžio 27 d. — Visa nacių spauda juokiasi iš penkių popiežiaus punktų taikai įgyvendinti.

Šitas karas yra politinis karas, sako, bet ne krikščionių karas, todėl ir negali buti kalbos apie popiežiaus siulomos taikos programos svarstymą. Ten nėra nieko diskusuoti.

Indijonai nenori registruotis

BUFFALO, N. Y., gruodžio 27 d. — Kanadoj gimę Iroquois indijonai ir Tuscarora grupė nenorėjo registruotis valdžios nurodyta tvarka, nes jie nesiskaito svetimšaliais.

Kai atvažiavo pirmieji pilgrimai į musų gimtinį kraštą, sako, tai mes nedarėme jiems piršlių nuospaudų ir jų neregistravome.

Smarkios kovos dėl Klisuros

ATĖNAI, Graikija, gruodžio 27 d. — Graikų karo pranešimas sako, kad Klisura apylinkėse eina labai smarkios kovos su italais.

Italai žino, kad šis punktas turi labai didelę strateginę reikšmę, todėl deda dideles pastangas jį apginti. Italai smarkiai ginasi ir juros pakraštyj.

Graikai, gausiai naudodami kalnų artileriją, skinasi sau kelią į Valoną. Graikų aviacija be sustojimo bombarduoja šį uostą ir neleidžia italams atvežti į frontą reikalingų atsargų.

Italai nenori kariauti

ATĖNAI, Graikija, gruodžio 27 d. — Suimti nelaisvėn graikų kareiviai sako, kad jie nenori kariauti. Du italų pulkininkai pareiškė tokią pat nuomonę.

Vienas italų pulkininkas sako, kad italai nemanė užimti Graikijos, jie norėjo gauti tiktai kai kuriuos uostus ir aerodromus. Graikai labai narsus kareiviai, sako, todėl ir išmušė italus iš Graikijos.

Kitas italų karininkas pareiškė, kad jie žino tiktai tą, ką Mussolini propaganda skelbia. Nežino apie Badoglio atstatymą.

ORAS

Šeštadienį: debesuotas, gali buti lietaus.

Sekmadienį: debesuotas ir šiltesnis.

Saulė teka 7:17 v. r., leidžiasi 4:25 v. v.

LIETUVOJ LAUKAI DAR NENUVALYTI

Maisto truksta, bet bulvės nekastos

KAUNAS, Lietuva, gruodžio 27 d. — Nors Lietuvoje jau prasidėjo šalčiai, bet laukuose pasiliko daug nesurinktų cukrinių runkelių ir bulvių.

Valdžia pradėjo organizuoti talkas, prievartos kelius siunčia fabrikų darbininkus, įstaigų tarnautojus ir mokinius laukų darbams.

Ukininkai nenori valyti laukų, nes tie laukai jiems jau atimti. Iš kaimų visi bėga į miestus.

Labai nevykusi valdžios talka

KAUNAS, Lietuva, gruodžio 27 d. — Valdžia suorganizavo didelę talką, kuri turėjo važiuoti į Prienų apylinkes. Laukė kelių šimtų žmonių, bet atvyko tiktai 130.

Pagaliau ir atvykusieji negalėjo stoti į darbą, nes neturėjo tinkamų drabužių. Valdininkų skaičius buvo labai mažas.

"Darbo Lietuva" parašė straipsnį, kuriame labai griežtai išmetinėja blogiems talkininkams.

Teismas bendradarbiauja su GPU

KAUNAS, Lietuva, gruodžio 27 d. — Kaša, sovietiškų Lietuvos teismų prokuroras, skelbia, kad naujai sudarytos grupės įmonėse privalės glaudžiai bendradarbiauti ne vien su prokuratura, bet ir su GPU.

Lietuvos teismai turi persitvarkyti, kaip rusiškieji, sako Kaša.

Prokuroro bendradarbiai turės sekti visuomenės gyvenimą ne vien tiktai miestuose, bet ir kaimuose.

VILNIAUS UNIVERSITETE MOKO ŽYDŲ LITERATURĄ

VILNIUS, Lietuva, gruodžio 27 d. — Švietimo komisaro Antano Venclovos įsakymu prie Vilniaus universiteto atidaryta katedra žydų kalbai ir literaturai.

Katedrai vadovauti paskirtas žydų kalbininkas profesorius N. Priluckis.

10 BILIONŲ KRAŠTO APSAUGAI

Turės kelti mokesčius

WASHINGTON, D. C., gruodžio 27 d. — Respublikos prezidentas šiandien tarėsi su biudžeto direktorium Harold Smith. Pasakoja, kad 1941 metais vien tiktai krašto apsauga Amerikai kainuos 10 bilijonų dolerių.

Rooseveltas informuos kongresą apie projektuojamą biudžetą. Prezidentas nori sumažinti visas kitas išlaidas.

Morgenthau mano, jog reikės kelti įvairius mokesčius.

100,000 kareivių pirmose linijose

WASHINGTON, D. C., gruodžio 27 d. — Pranešama, kad naujai įgytoms bazėms apginti reikės apie 100,000 kareivių.

Dabar jau prasidėjo darbas ir netrukus reikės į minėtas bazes vežti kareivius, kurie bus pirmojoj Amerikos žemyno apsaugos linijoj.

Šie kareiviai bus išmėtyti įvairiose salose, kurios randasi tarp britų Gijanos, Panamos kanalo ir Newfoundlando.

Amerikos eksportas mažėja

WASHINGTON, D. C., gruodžio 27 d. — Amerikos eksportas praeitą mėnesį žymiai sumažėjo. Buvo išvežta prekių už 328 milijonus dolerių, tuo tarpu praeitais metais buvo išvežta už 344 milijonus.

Prekybos departamentas skelbia, kad Europos karas labai kenkia Amerikos eksportui.

Iš Amerikos išvežta daug karo medžiagos, orlaivių, bet kitos prekės neišvežamos, nes negali įpirkti.

VĖLIAUSIOS NAUJIENOS

— Vokiečių orlaiviai, praleidę tris paliaubų dienas, vėl pradėjo smarkiai bombarduoti Londoną. Išmetė daug gaisrą keliančių bombų.

— Paragvajuj buvo ruošiamas perversmas prieš generolą Morinigo, bet jis pajėgė laiku areštuoti pradininkus.

— Prie Afrikos krantų žuvo 22 Amerikos jurininkai, kurie plaukė Panamos laivu. Jie vežė prekes britų kolonijoms Afrikoj. Manoma, kad juos bombardavo vokiečių submarinas, nes žuvo labai didelis žmonių skaičius.

— Graikai vakar paėmė nelaisvėn 200 italų ir užėmė kelis naujus kaimus.

— Vokiečiai pasižadėjo leisti atidaryti sunkiosios francuzų plieno industrijos fabrikus. Gaus anglis iš Vokietijos ir iš okupuotos Francuzijos.

— Vokiečių propagandistai antrą kartą užsipuola ant Amerikos. Pirma kaltino dėl Amerikos uostuose stovinčių laivų, o dabar dėl Irlandijos blokados panaikinimo. Amerikos vyriausybė šiais reikalais nepadarė jokio nutarimo.

— Argentinai duota 50 milijonų dolerių paskola prekybai su Amerika padidinti.

— Japonų kareiviai apiplėšė vieną amerikiečių sandėlį francuzų Indokinijoj, bet kai buvo pasiųsta oficiali nota, tai vėl viską atidavė.

Dėdė Amerikonas

Bronė M—tė.

(Tęsinys)

—Aš esu lietuvių draugijos valdybos narys, Juozas Narutis. Atėjau specialiai tamstos pasitikti. Nors ir sakoma, kad musų miestas nėra jau taip labai didelis, bet nė vieno karto nebuvusiam, tai jau šiek tiek klaidžiau susirasti.

—Labai dėkui, kad jųs esate tokie nuoširdųs ir taip rupinatės. Žinoma, tą vietą, kur yra jusų susirinkimas ir vienas bučiau suradęs, bet kad atėjai tamsta manęs sutikti, tai jau esu labai dėkingas. Jeigu jau svečias sutinkamas, tai gali galvoti, kad tikrai esi jau laukiamas, — aiškino dr. Jonas Šliupas.

—Tamsta, daktare, tai jau visai esi pasišventęs tam lietuvių darbininkų švietimo darbui ir matosi, kad tam darbui tamsta nesigaili nei laiko, nei pinigų,— pasakojo Juozas.

—Norėdami sukulturinti savo tautiečius, gyvenančius Jungtinėse Amerikos Valstybėse, mes inteligentai turime gerokai padirbėti, nes priešingai tai daugelis musų lietuvių nueitų kur nors kitur. Tamstai irgi, tur but, žinoma, kaip lietuvių darbininkų veikėjui, kad paskutiniuoju laiku lenkų kunigai smarkiai pradėjo organizuoti lietuvius darbininkus; matai, jie nori įtraukti lietuvius darbininkus į savo lenkiškas katalikiškas pinkles.

—Matai tamsta, aš kai tiktai išbėgau nuo Rusijos caro žandarų ir kitokių jo pakalikų, susiradau šioki toki darbą ir kartu su kitais lietuviais inteligentais dirbu kartu lietuvių darbininkų švietimo ir kulturinimo darbą. Tamsta, kaip asmuo stovįs darbininkiškos organizacijos pryšakyje, tai ir pats gerai žinai, kad tokio darbo yra labai daug. Reikia pasakyti, kad ne visi lietuviai vienodai rupinasi savo tautiniais ir kulturiniais reikalais. Tokie darbininkai, kurie mažiau apsiskaitę, nors ir iš Lietuvos yra, bet iš tokių vietų, kur kraštas daugiau įvairių kunigų sulenkintas, tai jie save laiko lenkais ir kokiais nors švietimosi klausimais visai nesirupina. Tenai nėra jokių darbininkiškų organizacijų ir jiems tokios organizacijos matosi nereikalingos, nes tokie fanatikai tamsųs žmonės savo darbu jie mažai pasitiki.

—Sakykite, daktare, kokiais klausimais šiandien musų susirinkime kalbėsite, — teiravosi Juozas.

—Pirmiausia tai visiems lietuviams darbininkams aš noriu išaiškinti, kad jie yra lietuviai ir kad jokiu budu jie nelįstų į lenkų kunigų steigiamas organizacijas. Jųs, darbininkai, turite žinoti, kad kunigai tai niekur ir niekuomet nebuvo darbo žmonių draugai; jie darbininkus traukia į savo katalikiškas organizacijas tiktai todėl, kad iš jų galėtų rinkti mokesčius savo katalikiškoms bažnyčioms ir kad dar daugiau galėtų monyti juos įvairiais tikybiniais monais.

—Čionai, Amerikoje, tai kunigai nėra jau tokie drąsus, kaip Lietuvoje, bet tenai tai jau tikri akyplėšos. Jie tenai bažnyčios sakyklose taip kolioja sau nepakenčiamus žmones, kad net klausyti gėda, — Juozas aiškino dr. Šliupui.

—Ar tamstą seniai, kaip atvažiavai iš Lietuvos ir iš kokios vietos, — klausinėjo dr. Šliupas.

—Aš, daktare, esu kaimietis nuo Raseinių iš Alsos kaimo.

—Kaip patinka Amerikos gyvenimas ir kaip gali pragyventi.

—Esu nelabai senas dar gyventojas, tai apie Ameriką mažai ką galiu ir pasakyti, bet vis tiktai turiu pripažinti, kad man čionai gyventi tai pusėtinai sekasi. Matote, daktare, pusbrolis tai jau senokai kaip gyvena Amerikoje, todėl jisai man labai daug padėjo. Dabar Amerikos gyvenimu esu visai patenkintas, turiu gerą darbą ir gerai uždirbu.

—Pasakyk tamsta man, kokios buvo aplinkybės, kad taip greitai patekai į darbininkų vykdomuosius organus.

—Matai, daktare, jau ir Lietuvoje gyvendamas skaičiau pažangius laikraščius ir knygas, bet tamsta žinai, kad tenai tokius darbus dirbti draudžiama, o kai atvažiavau į Ameriką, tai kokį laiką visą nuo darbo atliekamą laiką pašvenčiau tiktai knygų ir laikraščių skaitymui. Nors Lietuvoje esu baigęs tiktai daraktorių mokyklą, bet ir tas jau sudarė sąlygas, kad skaitydamas įvairias knygas ir laikraščius, lankydamas įvairias paskaitas ir įvairius darbininkų susirinkimus šiek tiek išsilavinau.

—Visai man malonu girdėti iš tamstos, kad musų lietuvių inteligentų darbas neina niekais, nes kaip girdžiu iš tamstos, tai jau tamsta skaitai musų knygas ir laikraščius, o mes Lietuvos inteligentai tai kaip tiktai to labiausiai ir norime. Musų pagrindinis tikslas tai sužadinti mąstančių žmonių galvojimą, o kuomet žmogus pradeda galvoti, mąstyti, tai jau tuomet jisai darosi ir kulturingas.

Nors tie klausimai Juozui buvo labai įdomųs ir jisai su dr. J. Šliupu butų kalbėjęs visą laiką, bet kadangi jie atėjo jau prie susirinkimo salės, todėl tą įdomų savo pasikalbėjimą turėjo nutraukti. Dr. J. Šliupas prieš savo paskaitą norėjo dar sužinoti darbininkų daugumos pažiuras ir religiją.

—Sakyk, tamsta, — klausė dr. J. Šliupas, — kokios pažiuros lietuvių darbininkų į religiją, t. y. jie labai religingi, ar tiktai taip sau — tiki, kad palaikyti savo tėvų seną nusistatymą.

—Reikia pasakyti, — aiškino Juozas, — kiek aš pažįstu čionai gyvenančius lietuvius darbininkus, tai jie nusistatę prieš kunigus. Matote, daktare, jau tą nusistatymą didelė darbininkų dauguma atsivežė net iš Lietuvos, nes iš tikrųjų daugis kunigų Lietuvoje tikri Rusijos caro bernai.

—Tai tamsta sakai, jeigu aš ir griežčiau imsiu tikybą ir kunigų darbus kritikuoti, nesulauksiu iš tų žmonių pasipriešinimo.

—Ne. Galite drąsiai, daktare, kalbėti.

Dr. Jonas Šliupas gavęs tokias informacijas apie Hazletono lietuvių darbininkų nusistatymą galvojo, kad šiandieninėje savo paskaitoje tai tikrai iškels daug negražių kunigų darbų, kuriuos jie daro Lietuvoje, o ypatingai tų, kurie eina su Rusijos caro žandarais.

Kadangi salė jau buvo pilna žmonių, tai ilgai laukti ir nebuvo galima, ir dr. J. Šliupas prašė vadovybės narius, kad jie savo susirinkimą pradėtų. Susirinkimą pradėti turėjo Juozas Narutis.

Juozas prie tokių susirinkimų vedimų ir tvarkymų nors ir nebuvo įgudęs, bet budamas geros orientacijos vyras, pilnai pasitikėjo savimi ir manė, kad tą darbą jisai galės tinkamai nudirbti. Juo labiau, kad jisai žinojo jau prieš savaitę laiko ir turėjo galimybės tą klausimą nuodugniai apspręsti.

Juozas iš anksto buvo numatęs, kad tam susirinkimui tvarkyti pirmininku jisai pasiulys Joną Vanagaitį.

Juozas raginamas kitų valdybos narių ir dr. Jono Šliupo išėjo atidaryti to susirinkimo, pasakydamas trumpą kalbą.

Baigus Juozui kalbėti, visi susirinkusieji karštai plojo.

Tvarkai vesti buvo pasiulytas ir išrinktas Jonas Vanagaitis.

Vanagaitis, padėkojęs susirinkusiems už pasitikėjimą, ėjo prie darbotvarkės. Apsvarstę vieną kitą klausimą, nustatę narių priėmimo tvarką, nario mokestį, priėmimo tvarką ir priėjo prie paskutinio darbotvarkės punkto Dr. Jono Šliupo paskaitos.

Apie dr. Joną Šliupą kaip lietuvių veikėją žinojo ne tiktai Juozas Narutis, bet ir kiti daugiau apsiskaitę ir apsišvietę lietuviai darbininkai. Tais laikais dr. Jonas Šliupas buvo gerai žinomas visiems Amerikos lietuviams kaipo vienas iš žymiausių lietuvių veikėjas Amerikoje.

Pirmininkaujas Vanagaitis pranešė, kad dabar susirinkusiems skaitys paskaitą dr. Jonas Šliupas.

Kaip tiktai scenoje pasirodė dr. Jonas Šliupas, susirinkusieji ėmė ploti rankomis ir šaukti valio.

Dr. Jonas Šliupas savo paskaitoje Hazletono darbininkams štai ką pasakė:

—Mieli lietuviai ir lietuvės!

Man džiugu pirmiausia jau vien todėl, kad jųs organizuojatės ir mokotės. Mokymosi ir lavinimosi budų yra labai daug, bet lietuviams darbininkams, tai skaitymas knygų ir laikraščių. Tas darbas yra ne tiktai naudingas, bet jisai yra ir butinai reikalingas kiekvienam sąmoningam žmogui. Žinokite gerai, mielos darbininkės ir darbininkai, kad tiktai organizuoti ir apsišvietę budami, tinkamai sutvarkysite savo reikalus.

Jųs žinote taip, kaip ir aš, kad daugelis iš musų iš savo tėvynės Lietuvos turėjo bėgte išbėgti. Turėjome bėgti todėl, kad žiaurusis Rusijos caro režimas su pulkais savo žandarų ir kitokių pakalikų sudarė sąlygas, jog pažangiam žmogui tenai gyvenimas pasidarė visai nepakenčiamas. Skaitote laikraščius ir knygas, iš kurių žinote, kad nuo tokio žiauraus režimo bėga ne tiktai iš Lietuvos, bet ir iš Rusijos daugelis pažangių žmonių. Bėga ne tiktai darbininkai, bet bėga studentai ir visi tie, kurie negali pakęsti tokio žiauraus režimo, kurį įvedė Rusijos caras su visais popais, kunigais, ponais, šnipais ir savo pulkais žandarų.

Darbininkai turite gerai žinoti, kad visokie dvasiškiai labai nuo senų laikų yra karalių, ponų ir kitokių darbo žmonių išnaudotojų pakalikai — agentai. Gerai turite žinoti, kad nė vienos tikybos dvasininkas nebuvo ir nebus darbininkų reikalų gynėjas, nes jisai yra gynėjas įvairių kapitalistų ir išnaudotojų. Jųs esate girdėję, kad tokius karalius, kurių Europoje yra labai daug, žmonės kartais vadina dar ir pateptaisiais. Kodėl tokie karaliai vadinami pateptais? Pateptais jie vadinami todėl, kad kuomet naujas karalius ima valdyti karalystę, jam aukštieji dvasininkai suteikia tikybines apeigas — patepimą. Jau tiktai vien tokios ceremonijos karalius ir įvairius carus suartina su dvasiškijos luomu, padaro juos artimais bičiuliais ir gerais draugais. Tokios jų bičiulystės ir draugystės kaip tiktai ir eina darbo žmonių — darbininkų sąskaiton, nes tokie pateptieji karaliai tuojau sudaro savo kiemus įvairių didikų suvažiavimus, pokylius, kurie labai lengvai išleidžia sunkiai darbo žmonių uždirbamus pinigus.

(Bus daugiau)

BUDRIKO RADIO PROGRAMAI
W. C. F. L. 970 k. nedėlios vakare, 5:30 iki 6:30 P. M.
W. H. F. C. 1420 k. ketvergo vakare, 7 valandą.
W. A. A. F. 920 k. kanarkos, nedėlios rytą, 9:30 A. M.

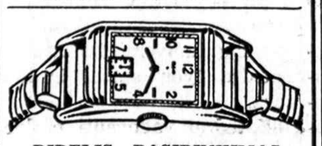

DIDELIS PASIRINKIMAS LAIKRODĖLIŲ
po $9.95 ir aukščiau.
50c įmokėti
RADIOS po $9.95 ir aukščiau
Išmokėjimais.
Rašomos Mašinėlės, Elektrikinės Lėdaunės, Skalbyklos, Rakandai, Pečiai, Karpetai.
Akių daktaras lietuvis, visados randasi krautuvėj dėl priskirimo akinių.
JOS. F. BUDRIK,
INCORPORATED
3409-21 S. Halsted St.
Dėl jusų radio pataisymo, šaukite
YARDS 3088

CRANE COAL COMPANY
5332 So. Long Avenue
Telefonas PORTSMOUTH 9022
POCAHONTAS Mine Run iš geriausių mainų, daug dulkių išimta $7.65
Perkant 5 tonus ar daugiau.
Sales Tax ekstra.
BLACK BAND LUMP $9.50

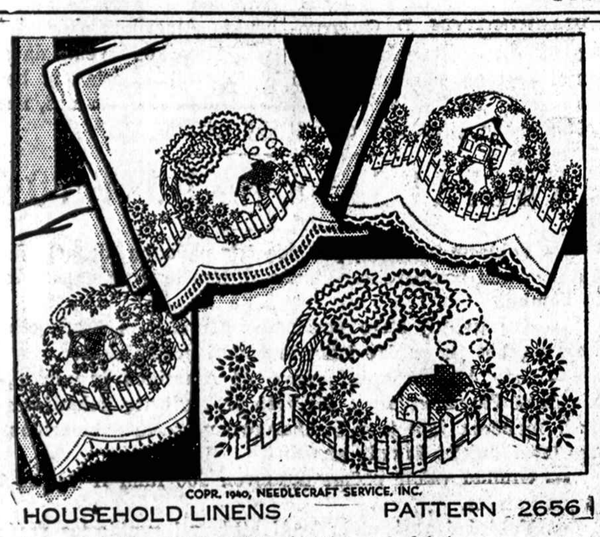

HOUSEHOLD LINENS — PATTERN 2656

No. 2656—Išsiuvinėjimai baltiniams.

NAUJIENOS NEEDLECRAFT DEPT., No. 2656
1739 So. Halsted St., Chicago, Ill.
Čia įdedu 10 centų ir prašau atsiųsti man Payyzdį No.....
Vardas ir pavardė.....
Adresas.....
Miestas ir valstija.....

LAIDOTUVIŲ DIREKTORIUS
John F. Eudeikis
SENIAUSIA IR DIDŽIAUSIA LAIDOJIMO ĮSTAIGA
AMBULANCE
DIENĄ IR NAKTĮ
Visi Telefonai YARDS 1741-1742
4605-07 So. Hermitage Ave.
4447 South Fairfield Avenue
Telefonas LAFAYETTE 0727
Dykai koplyčios visose Chicagos dalyse
Klausykite musų radio programų Antradienio ir Šeštadienio rytmečiais, 10:00 val. ryto iš W. H. I. P. stoties (1480 K.) su POVILU ŠALTIMIERU.

Laidotuvių Direktoriai

NARIAI Chicagos, Cicero Lietuvių Direktorių Asociacijos

Ambulance Patarnavimas Dieną ir Naktį
TURIME KOPLYČIAS VISOSE MIESTO DALYSE

I. J. ZOLP
1646 West 46th Street — Phone YARds 0781

S. P. MAŽEIKA
3319 Lituanica Avenue — YARds 1138 YARds 1139

LACHAWICZ IR SUNUS
2314 West 23rd Place — Phone CANal 2515
SKYRIUS: 42-44 East 108th Street — Tel. Pullman 1270

ALBERT V. PETKUS
4704 So. Western Avenue — Phone LAFayette 8024

ANTANAS M. PHILLIPS
3307 Lituanica Avenue — Phone YARds 4908

ANTHONY B. PETKUS
6812 So. Western Ave. — Phone GROvehill 0142
1410 South 49th Court, Cicero — Phone Cicero 2109

J. LIULEVIČIUS
4348 S. California Avenue — Phone LAFayette 3572

P. J. RIDIKAS
3354 So. Halsted Street — YARds 1419

Mrs. A. K. JARUSZ
PHYSICAL THERAPY and MIDWIFE
630 S. Western av
Telefonas: HEMLOCK 9252
Kasdien nuo 10 v. ryto iki 7 v. vak. Šeštadienį ir sekmadienį — į Sand Dunes, Central av. Beverly Shores, Ind. Tel. Michigan City 2799-R 3.

AKIŲ SPECIALISTAI

DR. VAITUSH, OPT.
LIETUVIS
Mano 20 metų praktikavimas jusų garantavimas
Optometrically Akių Specialistas
Palengvina akių įtempimą, kuris esti priežastimi galvos skaudėjimo svaigimo, akių aptemimo, nervuotumo, skaudamą akių karštį, atitaiso trumparegystę ir toliregystę. Prirengia teisingai akinius. Visuose atsitikimuose egzaminavimas daromas su elektra parodančia mažiausias klaidas. Specialė atyda atkreipiama į mokyklos vaikus. Kreivos akys atitaisomos.
VALANDOS: nuo 10 ryto iki 8 v. Nedėlioj pagal sutartį.
Daugelyj atsitikimų akys atitaisomos be akinių. Kainos pigiau kaip pirma.
4712 South Ashland Av.
Phone YARDS 1373

DR. G. SERNER
LIETUVIS AKIŲ GYDYTOJAS

Tel. Yard: 1829
Pritaiko Akinius
Kreivas Akis
Ištaiso
Ofisas ir Akinių Dirbtuvė
756 WEST 35th STREET
kampas Halsted St.
Valandos nuo 10 iki 4, nuo 6 iki 8
Nedėliomis pagal sutartį

LIETUVIAI
GYDYTOJAI IR DENTISTAI
Amerikos Lietuvių Daktarų Draugijos Nariai

Phone CANAL 6122
DR. S. BIEŽIS
GYDYTOJAS IR CHIRURGAS
2201 West 22nd Street
Valandos nuo 1—3 ir 7—8
Seredomis ir Nedėl. pagal sutartį
Rez. 6631 So. California Avenue
Telefonas Republic 7868

Ofiso Tel. Virginia 0036
Residencijos Telefonas BEVERLY 8244
Jeigu neatsiliepia, šaukite BOULEVARD 1040
DR. T. DUNDULIS
GYDYTOJAS IR CHIRURGAS
4157 ARCHER AVENUE
Ofiso Valandos:
nuo 1—3 ir nuo 6—8:30 val. vakaro
Nedėlioj pagal sutartį

Dr. F. Pulsucki Le Van
GYDYTOJAS IR CHIRURGAS
Valandos kasdien 2-4 ir 6-8 vak.
1957 W. Garfield Blvd.
Cor. Damen. — Hemlock 6699

A. Montvid, M. D.
West Town State Bank Bldg
2400 WEST MADISON STREET
Val. 1 iki 3 po pietų, 6 iki 8 vak.
Telefonas SEELEY 7330
Namų telefonas Brunswick 0597

Tel. YARDS 3146
VALANDOS: Nuo 11 iki 12, 2 iki 4 ir 7 iki 9
Pirmadieniais: 2 iki 4 ir 7 iki 8
Šventadieniais: 11 iki 12
DR. V. A. Šimkus
GYDYTOJAS IR CHIRURGAS
ir Akinius Pritaiko
3343 S. HALSTED ST.

DR. STRIKOL'IS
Gydytojas ir Chirurgas
Ofisas 4645 SO. ASHLAND AVE.
Ofiso val.: Nuo 2 iki 4 ir nuo 6 iki 8 vak. Nedėlioj pagal susitarimą
Ofiso Tel.: YARDS 4787
Namų Tel. PROSPECT 1930

DR. C. Z. VEZEL'IS
DENTISTAS
4645 So. Ashland Ave.
arti 47 Street
Telefonas YARDS 2246
Valandos nuo 9 iki 8 vakaro
Seredoj pagal sutartį

DR. BRUNO J. ZUBRICK'AS
GYDYTOJAS IR CHIRURGAS
2808 West 63rd St.
VALANDOS: 2—4 popiet ir 7—9 vakaro, trečiadieniais ir sekmadieniais pagal susitarimą
Telefonas HEMLOCK 7899
Namų Tel. VINCENNES 5272

KITI LIETUVIAI DAKTARAI
Tel. Hemlock 5849
Dr. Peter T. Brazis
GYDYTOJAS IR CHIRURGAS
6757 S. Western Ave.
VALANDOS: 1 iki 3 ir nuo 7 iki 9

DR. A. JENKINS
(Lietuvis)
GYDYTOJAS IR CHIRURGAS
2500 West 63rd Street
Ofiso valandos: nuo 1—4 ir nuo 7—9 val. vakaro ir pagal sutartį.
Ofiso Tel. PROSPECT 67[illegible]
Namų Tel. VIRGINIA 242[illegible]

DR. Margeris
3325 So. Halsted St.
Valandos: nuo 10 r. iki 2 popiet ir nuo 6 iki 8 vakaro
Šventadieniais tik susitarus
Phone YARDS 7299

Tel. Office Wentworth 6330
Rez. Hyde Park 3395
Dr. Susanna Slakis
Moterų ir vaikų ligų gydytoja
6900 So. Halsted St.
Valandos 1—4 po pietų, 7—8 vak. išskyrus seredomis ir subatomis.

KITATAUČIAI
DR. HERZMAN
IŠ RUSIJOS
Gerai lietuviams žinomas per 39 metus kaipo patyręs gydytojas chirurgas ir akušeris.
Gydo staigias ir chroniškas ligas vyrų, moterų ir vaikų pagal naujausius metodus X-Ray ir kitokius elektrikos prietaisus.
Ofisas ir Laboratorija
1034 W. 18th St., netoli Morgan St.
Valandos nuo 10—12 pietų ir nuo 6 iki 7:30 val. vak. kiekvieną dieną, išskiriant šeštadienio vakaro ir nedėliomis.
Tel. CANAL 3110
Rezidencijos telefonai:
Superior 9454 ar Central 7464

Dr. Charles Segal
OFISAS
4729 So. Ashland Ave.
2-ros lubos
CHICAGO, ILL.
OFISO VALANDOS
Nuo 10—12 val. ryto; nuo 2 iki 4 val. popiet ir nuo 7 iki 8:30 val. vakaro. Nedėliomis nuo 10 iki 12 valandai dieną.
Phone MIDWAY 2880

Telefonas YARDS 0994
Dr. Maurice Kahn
4631 SOUTH ASHLAND AVE.
Ofiso valandos
Nuo 10 iki 12 dieną, 2 iki 3 po pietų, 7 iki 8 val. Ned. nuo 10 iki 12
Rez. Telephone PLAZA 3200

ADVOKATAI
K. P. GUGIS
ADVOKATAS
Miesto ofisas—127 N. Dearborn St.
Kamb. 1431-1434-Tel. Central 4411-2
Namų ofisas—3323 So. Halsted St
Valandos vakarais nuo 6 iki 8:30
Telefonas YARDS 0818
Ketvirtadieniais ir Sekmadieniais —pagal sutartį

A. A. SLAKIS
ADVOKATAS
7 So. Dearborn St.
Room 1230
Ofiso tel. CENTRAL 1824
Namų tel.—Hyde Park 3395

VYTAUTAS TARUTIS
— ADVOKATAS —
3133 SO. HALSTED STREET
Tel. CALumet 6877
Val. 11—2 diena ir 4—8 vakaro
134 N. LA SALLE STREET
Room 2014 — Tel. STAte 7572
3149 SO. HALSTED STREET
Tel. VICtory 2679

Pirkite tose krautuvėse, kurios garsinasi "NAUJIENOSE"

Apie Įvairius Dalykus

EVOLIUCIJA

Evoliucija, paprastai, suprantama žmogaus kilmė ir plėtra, na, kiti gal ją supranta kaip naujų veislių kilmę ir raidą, bet iš tikrųjų evoliucija yra milžiniškas, nenutrukstamas kosminis vyksmas, apimąs visą organinį ir neorganinį pasaulį. Žmogus nuolatos savęs pasiklausia iš kur, kaip ir kodėl atsiranda nauji daiktai, faktai, reiškiniai, tųjų klausimų svarstymas veda žmogų prie minties, kad pasaulyje viskas kinta, nėra nieko pastovaus. Toji nuolatinio kitimo mintis seniai jau domino žmones, seniai rupėjo žmogui suvokti tojo kitimo priežastys ir budas ir galas aprėpė žmogus tojo amžinojo kitimo procesą, kaip milžiniškos plėtros spiralę, skęstančią amžinybėje. Šiame procese kinta viskas: gyviai, daiktai, pasauliai, reiškiniai ir žmogaus mintis.

Jau senovės graikų filosofas Heraklitas VI amž. prieš Kristų sakė "viskas teka" ir jis stengės toj amžino tekėjimo kosminėj ieškoti to, kas palieka, tačiau ar lieka kas nors čia pastovu? Patsai Heraklitas sakė "nėra nieko, kas pasiliktų, kiekvienas daiktas yra ir nėra, nes kiekvieną kitą minutę tasai daiktas jau nėra tas pats, jis jau pakitęs. Viskas teka, sravi, kinta ir niekas nelieka pastovus, kaip negalima tekančioj upėj dusyk išsimaudyti tame pačiame vandenyje, taip negalima dusyk matyti to paties daikto."

Jeigu mes pasiklausime, kas yra toji evoliucija, tai galėtume, prisiminę Heraklito žodžius, paaiškinti, kad evoliucija yra toji amžinojo kitimo kosminė srovė, kurioje nėra vietos jokiam poilsiui, kur viskas teka, sravi, kur niekas nėra pastovus, kur niekas neišlieka.

Toji pati amžinojo kitimo mintis gludėjo Bergsono kurybinėje evoliucijoje (evolution creatique), kurią jis skaitė plačiai auditorijai Sorbonoje, toji pati amžinojo nepastovumo mintis gludėjo ir prof. Lloyd Morgano sistemoje, kada jis kurė emergentinės evoliucijos aiškinimą. Ir patsai lotyniškasis žodis "evolutio" juk reiškia raidą, plėtrą, išsivystymą, kitaip tarus lėtą, tolydinį, nenutrukstamą kitimą, todėl ir suprantama, kodėl tasai kitimas aprėpia visus pasaulių daiktus.

Žmogus yra smalsus, jis tol nenurims, kol susiras sau patenkinamą daiktų kilmės ir kaitos aiškinimą. Jis nuolatos prie kiekvieno daikto stato savo amžinai neramų klausimą "kodėl?" Menkas, rodos, ir atsakymo nevertas šis nelaimingasis "kodėl", tačiau žmogus, jį atsakyti benorėdamas, sukurė mokslą su devyniom galybėm jo šakų ir šakelių, kurių kiekviena vis stengias atsakyti savo tam tikrus "kodėl" ir "kaip". Evoliucija yra irgi sistema atsakymų į be galo daug klausimų "kodėl" ir "kaip" dėl daiktų, vyksmų, reiškinių, idėjų nuolatinio kitimo. Nuo kilmės dangaus žvaigždžių iki kilmės atomo yra milijonai tokių "kodėl" ir "kaip", kuriems smalsus žmogus nori atsakyti ir dar atsakyti taip, kad tasis atsakymas jį patenkintų, įtikintų.

Suprantama, bet kuris dalykas, faktas, reiškinys turi labai daug priežasčių ir visas tas priežastis sunku vienu ypu aprėpti, tačiau ir mokslas yra laiko auklėtinis, kas dar nesuprantama ar nežinoma šiandien, bus sužinota, ištirta ir paaiškinta paskui. Šia prasme galima kalbėti ir apie mokslo evoliuciją nuo senovės graikų išminčių Taleso ir Heraklito iki Lloyd Morgano.

Evoliucija, aprėpdama visus kosminius daiktus ir vyksmus, gali buti skaitoma atskiromis šakomis. Sakysim, dangaus ukanų, kometų, žvaigždžių, planetų kilmė ir jų raida bus evoliucija astronomijoj. Anksčiau buvo manoma, kad žvaigždžių evoliucijos rodiklis yra jų temperatura, o dabar sakoma, kad tas rodiklis yra atomų koncentracija masėje. Imkim tokią milžinišką žvaigždę, kuri vadinama Betelgeux vardu, ji yra labai didelė, užima labai daug vietos erdvėje, bet masė yra labai silpnos koncentracijos, atomai toli vienas nuo kito, todėl, nepaisant tokio jos didumo, jos masės svoris nėra toks jau didelis. Ji dar yra jauna žvaigždė ir visa jos istorija dar yra ateityje. Imsim kitą žvaigždę, mažutę, maž ką didesnę už musų žemę, tačiau jos masės koncentracija yra labai didelė, 66,000 kartų didesnė už musų žemės masę. Toji mažutė žvaigždė vadinama van Manen vardu. Nepaisant van Manen žvaigždės mažo turio, ji turi tiek pat masės, kiek musų saulė. Musų saulės masė irgi rya labai silpnos koncentracijos, palyginus su van Manen žvaigžde, saulė yra už ją milijoną sykių didesnė, o masės turi tiek pat, atseit saulė užima erdvėje milijoną sykių daugiau vietos ir turi milijoną sykių silpnesnę masės koncentraciją. Masės koncentracijai suprasti imsim pavyzdį: viena tona, atseit 1000 kg. masės van Manen žvaigždėje bus pupos didumo, saulėje geros salės didumo, o Batelgeux žvaigždėje toji pati tona masės užims tiek vietos, kiek jos užima Vatikanas ir šv. Petro bažnyčia. Taigi, žvaigždės amžius prasideda nuo milžiniškos, bet labai mažos koncentracijos, dangaus ukanos, o baigiasi tokia didele masės koncentracija, kur atomo branduolys susispaudęs su kito atomo branduoliu. Visas tas tarpas nuo dangaus ukanos iki van Manen žvaigždės masės koncentracijos, kurios 100 tonų masės lengvai tilptų švarko kišenėje, yra žvaigždės evoliucijos kelias.

Galima kalbėti ir apie evoliuciją musų žemės paviršiaus, plutos. Nuo tojo meto, kuomet žemė buvo karšta ir skysta masė, iki tol, kol atsirado kietas silikatų sluoksnis, praėjo daug laiko ir žemės paviršiuje vyko daug atmainų. Čia veikė žemės pluta ir žemės krintanti temperatura, ir saulės spinduliai ir oras, vėjas bei drėgmė. Na, o nuo to meto, kuomet kietoji žemės pluta ėmė virsti dirvožemiu, praėjo taip pat daug laiko ir žemės paviršiuje vyko daug atmainų. Žemės pluta tęsė ilgą savo evoliuciją ir toji evoliucija žinoma evoliucijos geologijoj vardu.

Žemėje yra daug neskaitomų medžiagų, elementais vadinamų, kurių skaičius iki šiol siekia, nuo vandenilio iki urano, 92. Anksčiau buvo manoma, kad elementai esą pastovųs, tačiau dabar, dėl radioaktingumo veiksnių, jau žinoma, kad elementai savaime kinta: uranas gali savaime pavirsti į radiumą, o radiumas net į šviną ir t. t. Toks savaiminis elementų kitimas pakiša mintį apie elementų variacijas ir elementų archetipus, iš kurių atsirado kiti elementai ar net jų grupės.

Tas pats yra ir organiškame pasaulyje. Išnykusios dinozaurų, ichtiozaurų, pariazaurų veislės liudija, kad ir organiniam pasaulyje niekas nėra pastovu: vienos veislės nyksta, atsiranda kitos veislės, tos veislės vėl kinta, atsiranda veislių atžalos, variantai, kurios, savo keliu, vėl virsta veislėmis. Taigi čia kalbama apie evoliuciją biologijoj, toji evoliucija aprėpia visą organinį pasaulį nuo infuzorijos iki žmogaus.

Tas pats ir visuomenės gyvenime: nuo paprasčiausiojo visuomenės junginio šeimos iki didžiųjų šio meto valstybių strukturos daugelis juk atmainų įvyko visuomenėje įvairiose jos gyvenimo šakose. Nuo giminės viršininko ar net šeimos senio iki šių laikų moderninės respublikos prezidento daug atmainų įvyko valdžios ir valdymo formose.

Na, o technika, darbo įrankiai, kuriais naudodamos žmogus įsigalėjo žemėje. Nuo paprasčiausios lazdos ar dalbos iki sudėtingų šio meto milžiniškų mašinų daugybė pakitimų įvyko darbo įrankių istorijoj, o tieji kitimai veikė ir keitė ir žmonių ukį nuo paprasto vaisių ir šakniavaisių rinkimo iki modernaus, mašinomis aptarnaujamo, ukio, kur žmogus vis labiau stengiasi pažaboti ir savo reikalams pritaikinti ir gamtos kaprizus. Šių kitimų sistema yra juk evoliucija technikoj ir ukio formose.

Na, o dvasios gyvenimas. Sistema atmainų nuo paprastojo aklų gamtos jėgų garbinimo iki šių dienų filosofinio teizmo ar monizmo, visa tai sudaro evoliuciją religijoj. Visose religijose mokomas mylėti savas artimas, bet nuo tojo meto, kuomet artimas žmogui buvo tik jo paties šeimos narys iki šiol, kuomet artimu laikomas žmogus, be skirtumo religijos, tautos ir rasės įvyko daug atmainų ir tųjų atmainų istorija sudaro evoliuciją etikoje. Net ir žmogaus mintis, nuomonė nėra nei pastovi, nei amžina. Nuo senovės egiptiečių, sumerų-akadų ar indų iki šio meto daug vyko atmainų žmogaus pasaulėvaizdyje, tos atmainos sudaro evoliuciją žmonių psichologijoj. Taigi matome, jog evoliucija aprėpia visus procesus nuolatinio kitimo nuo žvaigždžių iki žmogaus minties. Evoliucija ieško ir aiškina tojo amžinojo kitimo priežastis, ir todėl evoliucijos jokiu budu negalima įterpti narvelin, kuriame tebutų tik žmogus ir bezdžionė. ["L. Ž."]

Britų Karo Ministeris

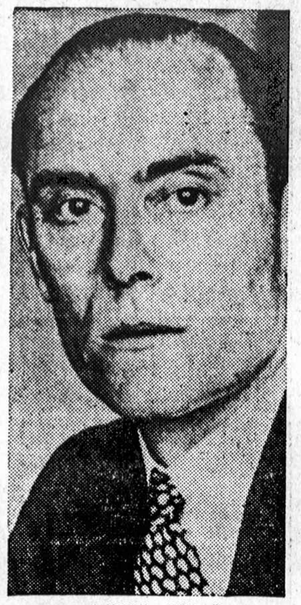

NAUJIENŲ-ACME Telephoto

Kapitonas David Morgensson, kuris tapo paskirtas nauju Didžiosios Britanijos karo ministeriu. Jis užėmė Anthony Eden vietą. Paskutiniu metu Morgensson buvo Anglijos konservatorių partijos reikalų vedėjas ir skaitosi žymiu britų konservatorių veikėju.

A TYPEWRITER
Makes and Ideal X-mas Gift!
$15 and up

Cash or Easy Terms
3 MONTHS RENTAL $5
WAGNER
Typewriter Sales and Service
3712 S. Western Ave.
Phone LAFAYETTE 3534

NELAUKITE—
Rytoj Gali Buti Pervėlu!
Jei norite užsitikrinti nuo ugnies namus, baldus, automobilius, ar šiaip ką apdrausti, reikalaukite agento, arba brokerio, kad jis parupintų jums polisą per musų kompaniją. Nelaimei ištikus, neturėsite jokių nemalonumų.
"Mes esame pirmaklasiai nariai Chicago Board of Underwriters"
O'MALLEY & McKAY, Inc.
222 W. Adams St. kamb. 1548-54
Telefonas CENTRAL 5208
GENERALIAI AGENTAI Šių Kompanijų:
AMERICAN INDEMNITY COMPANY
COLUMBIA FIRE INSURANCE COMPANY
IMPERIAL ASSURANCE COMPANY
LUMBERMEN'S INSURANCE COMPANY
MASSACHUSETTS FIRE & MARINE INSURANCE CO.
MICHIGAN FIRE AND MARINE INSURANCE COMPANY
PHOENIX INDEMNITY COMPANY.

SKELBIAME NAUJAUSIĄ
WILLIAM A. LEWIS
RADIO PROGRAMĄ
"AR NORITE PINIGŲ?"
Kas Sekmadienį 11 Valandą Ryto
PER STOTĮ WGES
2400 W. Madison St., Kampas Western Ave.
DIDELI CASH PRIZAI UŽ ATSAKYMUS KLAUSIMAMS
Kiekvienas klausimas kuriam atsakysite, jums mokės du syk tiek pinigų nei pirmesnis. Bukite radio stotyje 10:45 val. ryto sekmadienį, pasijuokti ir pinigų užsipelnyti.
William A. Lewis
4716 SO. ASHLAND AVENUE
Chcagos Lydinti Credit Clothing Krautuvė
VYRAMS IR MOTERIMS

AUDITORIUM RESTAURANT
3131 So. Halsted St.
Lietuviški ir Amerikoniški Valgiai Su Geriausiu Skoniu
P. BALČIUNAS ir M. KOVARSKI, Sav.

Garsinkitės "N-nose"

W. G. LAING SAKO:
Kadangi musų alų didelis populiarumas verčia mus išplatinti biznį, mums šiomis dienomis buvo reikalinga padidinti gamybos galimybę naujesnėje, didesnėje ir moderniškesnėje vietoje.
Pradedant SAUSIO 1, 1941
Chicagoje sandėlis ir generalųs ofisai rasis adresu 3917 Lowe Ave., kad galėtumėme duoti greitesnį ir daugiau patenkinantį patarnavimą musų skaitlingiems ir įvertinantiems kostumeriams metropolitan distrikte.
MUSŲ NUOSAVAS BRAVORAS DABAR GAMINA VISUS MUSŲ ALUS IR
FREDERICKS 4 CROWN
ir EXTRA PALE ALUS
Greitam Patarnavimui Šaukite YARDS 1502—03
FREDERICK BROS., Inc.
3917 Lowe Avenue
PRISTATYMAS VISUR CHICAGOJE

$ Here's a Chance for $AVINGS $
Čia jums pinigai dirbs saugiai
INSURED SAFETY OF YOUR INVESTMENT UP TO $5000 FEDERAL SAVINGS AND LOAN INSURANCE CORPORATION
4% LATEST DIVIDEND
FEDERAL HOME LOAN BANK SYSTEM MEMBER
Mes turime 48 metų patyrimą ir kiekviena sąskaita yra Federalės Valdžios agenturos apdrausta iki $5,000.
TĖMYKITE! Sąskaitos atidarytos iki sausio 15 dienos uždirbs viso mėnesio dividendą.
Pirk $1,000 lengvais išmokėjimais. Keletas dolerių kas mėnesį jums atneš $1,000 į šešis metus devynis mėnesius—jųs sutaupote $877.50, o mes jums atiduodame $1,000 įskaitant 4% dividendą.
Rašykite arba ateikit dėl brošiuros. Mes užmokame pašto kaštus jei taupysite per paštą.
FAIRFIELD SAVINGS
AND LOAN ASSOCIATION
2729 West Cermak Road Tel. LAWndale 6400
Blokas į Rytus nuo California Chicago, Illinois

TILŽĖS SPAUDIMO
"Aukso altorukas", paprastu apdaru 50c
Celuloidos gražiais apdarais $1.65
"Vainikėlis jaunimo", maldų knygelė 35c
Juodais minkštais viršais be kabės $1.25
"Kantyčkos", giesmių knyga $1.75
"Sapnų knygelė", kazirų nukėlimas ir planetų nuspėjimai 35c
"Pranašystės Mikaldos" 30c
"Kabalas su Salamono nose" 10c
Lengvas budas išmokt angliškos kalbos be kito pagalbos 35c
"Žolių knygelė," aprašo apie 300 visokių žolių, kam jos yra tinkamos 25c
Trajankos 60c už 3 pak. už $1.50
M. ZUKAITIS,
334 Dean Boulevard,
SPENCERPORT, N. Y.

JAU IŠLEISTA KNYGUTĖ
"PILIETYBĖS PAMOKOS"
PARAŠYTA ADVOKATO
Duoda atsakymus į Klausimus dėl gavimo pilnų Amerikoniškų popierų arba pilitybę
Kaina 35c
Joseph J. Grish
4631 S. Ashland Ave.
Chicago, Illinois
Phone: YARDS 1001

Kaldros iš Jusų Pukų ir Visokie Matracai
WESTERN BEDDING
JOSEPH KULIGOWSKI, Sav.
5216 So. Western Ave.
Tel. Prospect 1931

UŽEIKIT PAS
PRONSKUNUS
Naujai įrengtą moderniską Rodauzę
Hawaiin Gardens
Užkandžiai visados.
SCHLITZ ALUS.
PETRONELĖ IR ANTANAS PRONSKUNAI
99th ir Artesian
Tel. EVErgreen 7785

NAMŲ SAVININKAI
ŠILDYMUI ALIEJAI
Pirkit Dabar! Taupykit!
KAINOS DABAR GILIUOJA
Pečiams Aliejus 7¢ gal.
Ne mažiau 150 gal.
Furnasams Aliejus 6½¢ gal.
Ne mažiau 400 gal.
FELDMAN
PETROLEUM COMPANY
Tel. HARRISON 3500

VICTOR BAGDONAS
LOCAL & LONG DISTANCE MOVING
Perkraustom forničius, pianus ir visokius rakandus bei štorus. Vežam į farmas ir kitus miestus. Žema kaina. Musų darbas garantuotas. Taipgi pristatom anglis į visas miesto dalis.
3212 So. Halsted St.
Šaukit Tel. VICTORY 0066

Speciali Kaina ant Dantinių
PLEITŲ

TRU-FIT PLEITAI
Lab. Kaina ..... $9.50 ir aukšč.
GARANTUOTA MEDŽIAGA
Taisome ir Atnaujiname senus pleitus viena .... $1.00 diena ir aukš.
PHILLIP'S DENTAL LABORATORY
2358 WEST 63rd STREET
Prospect 2174
Lietuvis Laboratorijos Technikas D. MASKALA
Valandos nuo 10 iki 9, seredomis pagal sutartį. Pleitai gaminami tik gavus orderius ir įspaudas nuo laisniuotų dentistų.
Tėmykite Antrašą
Phillips Dental Laboratorijų teisingas adresas yra 2358 W. 63rd St. Ta įstaiga čia įsisteigė prieš daug metų.

NAUJIENOS
The Lithuanian Daily News
Published Daily Except Sunday by The Lithuanian News Pub. Co., Inc.
1739 South Halsted Street
Telephone CANal 8500.

Subscription Rates:
$5.00 per year in Canada
$5.00 per year outside of Chicago
$8.00 per year in Chicago
3c per copy.

Entered as Second Class Matter March 7th 1914 at the Post Office of Chicago, Ill., under the act of March 3rd 1879.

Naujienos eina kasdien, išskiriant sekmadienius. Leidžia Naujienų Bendrovė, 1739 S. Halsted St., Chicago, Ill. Telefonas Canal 8500.

Užsakymo kaina:
Chicagoje—paštu:

Metams	$8.00
Pusei metų	4.00
Trims mėnesiams	2.00
Dviem mėnesiams	1.50
Vienam mėnesiui	.75

Chicagoj per išsiuntinėtojus:

Viena kopija	3c
Savaitei	18c
Mėnesiui	75c

Jungtinėse Valstijose, ne Chicagoj, paštu: (Atpiginta)

Metams	$5.00
Pusei metų	2.75
Trims mėnesiams	1.50
Dviem mėnesiams	1.00
Vienam mėnesiui	.75

Lietuvoje ir kitur užsieniuose:

Metams	$8.00
Pusei metų	4.00
Trims mėnesiams	2.50

Pinigus reikia siųsti pašto Money Orderiu kartu su užsakymu.

U. S. A. santykiai su Vokietija

Seniai yra kalbama, Vokietijos pasiuntinybė ir konsulatai Amerikos Jungtinėse Valstijose yra nacių propagandos centrai. Tos vokiečių įstaigos naudojasi diplomatiniu imunitetu (neliečiamybe), todėl jų veikimą ištirti sunku. Bet žmonės, kurie studijavo nacių propagandos metodas Vokietijoje ir užsieniuose, žino, kad kiekvienas Trečiojo Reicho ambasadorius ir konsulas yra ne tiktai valstybės atstovai, o ir partijos agentai.

Per pasiuntinybę ir konsulatus Amerikoje naciai skleidžia savo agitacinę literaturą šioje šalyje, renka žinias apie Amerikos ginklavimąsi ir siunčia jas į Vokietiją, palaiko ryšius tarpe Goebbelso organizacijos Vokietijoje ir jos samdinių Jungtinėse Valstijose, paperka laikraščius ir asmenis ir kitokiomis priemonėmis remia Hitlerio tikslus. Šiomis dienomis Federalinis Investigacijos Biuras susekė, kad Vokietijos konsulatas Chicagoje turi slaptų agentų, kurie rekrutuoja ir naujokus Vokietijos armijai. Vienas tokių agentų yra suimtas Milwaukee'je.

Jungtinės Valstijos taip pat turi savo pasiuntinybę ir konsulatus Vokietijoje. Bet Amerikos diplomatai tokiais slaptais darbais neužsiima. Faktinai jie negali kaip reikiant atlikti net savo paprastų pareigų. Visi informacijų šaltiniai, išimant laikraščius, kuriuos gali skaityti kiekvienas žmogus, jiems yra uždaryti. Susitikti jie neturi galimumo nė su vienu "neautorizuotu" asmeniu. Taigi reikia abejoti, ar iš viso yra kokia nauda Amerikos atstovams sėdėti Vokietijoje.

O tuo tarpu Vokietijos valdžia panaudoja santykius su Amerika šnipinėjimui, propagandai, sabotažo organizavimui ir terorui prieš amerikiečius vokiečių kilmės bei jų gimines, gyvenančius Vokietijoje.

Ar nebutų išmintingiau, kad Amerikos valdžia atšauktų savo atstovus iš Vokietijos ir paprašytų Berlyną visus savo agentus atsiimti?

Vėl pasaka lengvatikiams

Iš Vengrijos sostinės telegramos per kelias paskutines dienas praneša apie skaitlingos vokiečių kariuomenės gabenimą Rumunijon. Tuo pačiu laiku ir iš to paties šaltinio pradėjo eiti žinios apie tai, kad sovietų Rusija koncentruoja savo ginkluotas jėgas prie Rumunijos sienos.

Kam Stalinui reikia tenai koncentruoti savo armiją? Viena telegrama iš Budapešto aiškina, kad esąs galimas "jėgų parodymas tarpe valstybių, turinčių prieštaraujančius interesus Balkanuose". Skaitytojams tokiu budu duodama suprasti, kad jau, jau artinasi nacių ir bolševikų susikirtimo valanda dėl "interesų Balkanuose".

Bet tai yra pasaka mažiems vaikams. Vokiečių ir rusų interesai Balkanuose seniai yra apsvarstyti Berlyne ir Maskvoje, ir kai "genosse" Molotovas lankėsi pas "tovarišč" Hitlerį, tai buvo demonstruotas pilnas šitų dviejų diktaturų solidarumas šioje srityje. Tai viena.

Antra, kas gali tikėti, kad Stalinas drįstų statyti savo ginkluotas jėgas prieš nacius? Jisai vos-nevos nugalėjo mažiukę Suomiją, ir tai tiktai su Hitlerio generolų pagalba.

Reikia neužmiršti, kad Budapeštą pilnai valdo naciai. Tenai yra jų politikos ir propagandos lizdai. Argi naciai praleistų tokią žinią, jeigu ji butų teisinga, kad sovietų armija rengiasi pastoti kelią vokiečiams į Balkanus?

Aišku, tai yra pačių nacių sufabrikuota "antis", kad lengvatikiai kitose šalyse manytų, jogei Hitleris yra Stalino "priešas". Atžagareiviai, kurie tiki šitą pasaką, ragina Ameriką ir Angliją daryti taiką su Berlynu, kad jisai paskui galėtų pasukti savo motorizuotas divizijas prieš Sovietų Sąjungą. O liberalai, kurie dar vis įsivaizduoja, kad Stalinas "tik laukia progos pulti nacius", ragina Ameriką ir Angliją "nesipykti" su sovietais.

Žodžiu, tie melagingi gandai, kuriuos skleidžia Budapeštas, yra naudingi abiem diktatoriam.

Jau laikas Amerikos korespondentams Europoje suprasti, kad tos dvi gengsterių diktaturos yra pilnai susitarusios ir viena prieš antrą nekariaus.

APŽVALGA

"BUS BADAS" LIETUVOJE

Vienas amerikoniškas penktakojis parašė į Lietuvą laišką savo pažįstamam ukininkui, girdamas bolševikišką "laimę", kurią Stalino raudonoji armija atnešė Lietuvos liaudžiai. Tas ukininkas, pats savo akimis matydamas kas dabar Lietuvoje dedasi, davė jam atsakymą, iš kurio paminėtasai penktakojis paskelbė Brooklyno komunacių organe kai kurias ištraukas.

Nurodęs, kokią betvarkę iššaukė žemės ukyje bolševikiškų komisarų šeimininkavimas, tasai ukininkas rašo:

"... bus badas, neturėsime ko valgyti, viską valdžia atima; jokis turtas bus ne tavo, bet valdžios, tik tavo tas turtas, kuris yra tavo troboje. Pavasarį, žmonės sako, kad dar parceliuos žemes, paliks tik po dvidešimts hektarų, atims javus. Mieste turi žmogus savo namą ir neturi teisės pats visus kambarius valdyti; jam palieka, kiek reikalinga (? — "N." RED.), o kituose kažin kokius nepažįstamus apgyvendina. Pabrango viskas; geri čeverykai 50 litų; turėsime vaikščioti vyžas apsiavę. Tavo abudu broliai užrašyti jau į kariuomenę, o kada paims į kariuomenę, tai paims ir jus žemę, ba kaip tik žemės nedirbi, tai ją atiduoda kitam, kas ją dirba." ("L." gruodžio 26 d. 1940 m.)

Butų tasai ukininkas papasakojęs plačiau apie vergiją, kurion šiandien Lietuva yra patekusi, bet pabugo žvalgybininkų, todėl, baigdamas laišką, pastebėjo, kad **"daugiau negalima nei rašyti"**. Visgi laimė jo, kad ir taip dar jo laiškas prasprukо pro cenzurą. Matyt, bolševikai dar nesuspėjo įsigyti pakankamo skaičiaus šnipų, mokančių lietuviškai skaityti, kurie galėtų visus laiškus peržiurėti.

Bet laiško gavėjas tą ukininką bando išjuokti, kaipo "tautos vado auką", o jo nusiskundimus vadina "blofais". Ot, jeigu tas žmogus butų laiške melavęs, kaip kad meluoja Paleckis ir kiti komisarai, ir butų parašęs, kad Lietuvoje dabar tikras rojus, tai komunaciai butų pasakę, kad jisai rašo šventą tiesą.

BUDINGA PAVARDĖ

Fašistų mekleris, Pierre Laval, turi daug priešų net tarpe Francuzijos dešiniųjų elementų. Maršalas Petain neseniai jį pašalino iš valdžios ir buvo suareštavęs. Tuomet atvyko į Vichy nacių "ambasadorius" Otto Abetz ir Lavalį išlaisvino. **Jisai reikalavo, kad Petainas vėl priimtų Lavalį į savo kabinetą, bet senis maršalas atsisakė. Nacių pasiuntinys išsivežė buvusį vice-premjerą į vokiečių okupuotą Paryžių, kur jisai dabar ir gyvena.**

Lavalio priešai sako, kad tas francuzų politikierius yra dviveidis, kaip ir jo pavardė: ar jo pavardę — Laval — skaitysi iš kairės į dešinį ar iš dešinės į kairę, skirtumo nebus.

Prieš dvidešimts penkis metus Laval pradėjo savo politinę karjerą, kaip kraštutinis kairysis, sindikalistas (aidoblistas). Po pasaulio karo jisai prisidėjo prie radikalų (liberalų), o paskui susidraugavo su fašistais. Jisai buvo premjeras, kuomet Tautų Sąjunga paskelbė Italijai "sankcijas" dėl Mussolinio agresijos žygio prieš Etiopiją. Sabotažuodamas Tautų Sąjungos nutarimą, Laval išgelbėjo fašistų diktaturą nuo katastrofos. (Sako, kad Mussolini buvo taip nusigandęs, jogei jau rengėsi nusišauti.) O kilus naujam karui tarp Francuzijos ir Vokietijos, Lavalis susiuostė su naciais, ir kai francuzų armijos buvo sumuštos, jisai prikalbino maršalą Petainą ne tiktai pasiduoti naciams, bet ir "bendradarbiauti" su Hitleriu.

SPIAUJA SAU Į VEIDĄ

Rusijos bolševikų perversmui paminėti, įvykusiam 1917 m. lapkričio 7 d. (spalių 25 d.), Kauno oficiozas "Tarybų Lietuva" išleido padidintą numerį su daugybe straipsnių apie visokius Lenino-Stalino partijos "atsiekimus" sovietų imperijoje ir jos pagrobtose teritorijose.

Vienas didelis darbas, kurį ta partija atliko Lietuvoje tai — "buržuazinės spaudos" uždarymas. Tą spaudą "Eltos" direktorius L. Šausas apibudina šitaip:

"Buržuazinės Lietuvos spauda įvairiausiomis priemonėmis stengėsi demoralizuoti liaudies mases. Tarp atskirų laikraščių buvo nustatytas tam tikras 'darbo paskirstymas'. 'Lietuvos Aidas' turėjo atvirais, žvėriškais (! — **"N." Red.**) grasinimais ir šlykščiausiais melais įbauginti darbo žmones. 'Lietuvos Žinios' turėjo begėdiška, 'demokratine' demagogija ir veidmainiška 'kairia' frazeologija desorientuoti darbininkus ir valstiečius, juodašimtiškasis 'XX Amžius' turėjo apnuodyti liaudies sąmonę religijos nuodais, dangstydamas savo melus bei prasimanymus apgaulinga 'šventybe', bulvarinis '10 Centų' ir 'Laiko' tipo šlamštas turėjo miesto ir kaimo varguomenę suvilioti pornografija ir kriminaline kronika."

Čia bus įdomu pastebėti, kad redaktorius "Tarybų Lietuvos", kurioje tilpo ši nepriklausomos Lietuvos laikraščių charakteristika, yra **Jonas Šimkus.** Jisai buvo "Lietuvos Žinių" redakcijos štabo narys ir sekretorius. Vadinasi, jisai dabar pats prisipažįsta, kad jisai dirbo redakcijoje laikraščio, kuris vartojo **"begėdišką demagogiją"** ir **"veidmainišką frazeologiją"** Lietuvos darbininkams ir valstiečiams mulkinti!

O "Tarybų Lietuvą" leidžia aukščiausios tarybos prezidiumas, kurio pirmininkas yra **Justas Paleckis.** Nepriklausomoje Lietuvoje Justas Paleckis redagavo laikraštį "Laiką", kurį "Tarybų Lietuvos" bendradarbis vadina **"bulvarinio tipo šlamštu"**, kuris maitindavo publiką **"pornografija ir kriminaline kronika"**! Šitaip kalba Paleckio organas apie patį Paleckį.

LAISVĖ KRIMINALISTAMS

Jubiliejiniame "Tarybų Lietuvos" numeryje yra įdėtas teisingumo komisaro, Povilo Pakarklio, straipsnis apie "teisingumo reikalus" subolševikintoje Lietuvoje. Iš jo mes patiriame įdomių faktų apie kalinius nepriklausomos Lietuvos kalėjimuose.

Komunistų agitatoriai mėgsta pasakoti, kad "kruvinojo Smetonos režimo" laikais Lietuvoje buvo kankinami kalėjimuose **"tukstančiai" politinių kalinių.** Pažiurėsime, kiek gi tų kalinių užtiko Lietuvoje bolševikai, kuomet jie Lietuvą okupavo. Komisaras Pakarklis rašo:

"Žlugus buržuazijniam Smetonos režimui ir susidarius Liaudies Vyriausybei, teisingumo srity Lietuvoje įvyko žymių pasikeitimų. Pirmas naujosios Teisingumo Ministerijos žygis — tai politinių kalinių paleidimas iš kalėjimų. Tą pačią dieną, kada Liaudies Vyriausybės Teisingumo Ministeris pradėjo darbą, tapo paleisti iš Kauno kalėjimo visi politiniai kaliniai. Tuoj buvo suregistruoti ir paleisti politiniai kaliniai iš visų Lietuvos kalėjimų. Paleistų kalinių skaičius siekia **apie 300 asmenų.**

"Čia pat imta peržiurinėti ir kriminalinių kalinių bylos. Tų bylų peržiurėjimo pasėkoje **paleista 1000 su viršum kriminalinių kalinių."**

Taigi politinių kalinių Lietuvoje buvo ne "tukstančiai", o viso tik "apie 300".

Jie buvo paleisti. Bet tuo pačiu laiku buvo paleista **1,000 su viršum kriminalistų,** t. y. vagių, plėšikų, galvažudžių ir kitokių nusikaltėlių.

Galima neabejoti, jogei dauguma tų vagių ir plėšikų jaučia didelį dėkingumą savo išvaduotojams ir pasiskubino įstoti į Lenino-Stalino partiją. O jų vietas kalėjimuose šiandien užima **nauji politiniai kaliniai** — įvairių srovių žmonės, kurie yra priešingi bolševizmui.

Z. ANGARIEČIO KAIP NĖR, TAIP NĖR

Vartant Kauno oficiozo jubiliejinį numerį, kuris buvo išleistas bolševikų spalio-lapkričio perversmui paminėti, mirga visokių "tarybinės" Lietuvos šulų vardai, girdėti ir negirdėti. Bet tarpe jų veltui ieškotum **Z. Angariečio** vardo.

Aleksa-Angarietis, kuris per metų metus buvo vyriausias lietuviško komunistų "pasaulio" vadas ir mokytojas, dingo, nepalikęs jokio pėdsako.

Nebėra nei Dr. Matulaičio, nei Žalpio, nei Serbento?

Ar dar gali kas abejoti, kad jie yra "sulikviduoti"?

LAIŠKAS IŠ LIETUVOS

Šį laišką mums prisiuntė vienas waterburietis. Dėl suprantamos priežasties jo pavardės neskelbiame. —**Red.**

"Dabar mes nieko negalime nusipirkti, nes nebėra, nes rusai viską išpirko. Pirma mes nelabai buvome apsirengę, o dabar visai nuplišome ir skurliai lakstys, kaip rusų kolchozninkų."

Taip skamba viena laiško vieta.

O štai kita iš laiško ištrauka:

"Apsivelki naktinius marškinius, o tos ruskės klausia, ar į balių eisi, kad tokią gražią suknelę apsivilkai?"

Žemiau dedame laišką ištisai, apleidę kelis grynai asmeninio pobūdžio sakinius. Štai kaip tas laiškas skamba:

Mieloji Sesute ir Švogeri! Sveikinu jus ir linkiu jums laimės ir pasisekimo. Dabar mes esame sveiki, tik nelinksmi, nepatenkinti nauja santvarka. Dabar viską nusavino — ir krautuves, ir įmones, ir dvarus, ir ukininkų žemes, tik bepaliko po trisdešimt ha žemės normą. Taip pat nuo musų atėmė 10 hektarų. Žemę visai nuo visų atsavino, tik dabar davė valdyti, — paskui nežinom kaip bus. Kitą, kur atėmė, išdalijo mažažemiams ir bežemiams ir padirbo iš dvarų kolchozus. Dabar mes nieko nebegalime nusipirkti, nes nebėra, nes rusai viską išpirko. Pirma mes nelabai buvome apsirengę, o dabar visai nuplyšome ir skurliai lakstys, kaip rusų kolchozninkų.

Pas mus dabar yra labai daug rusų kareivių. Visuose miestuose ir miesteliuose jų yra. Mes nežinome, kam jie reikalingi. Jie mums nieko nedaro, bet jie viską išperka, o mes nebegalime gauti.

Dabar pas mus viskas dvigubai pabrango, o kiti daiktai net trigubai. Gerai, kad jųs nepasilikote Lietuvoje ir nenusipirkote ukio, o butų atėmę vistiek kas pirkęs ar nepirkęs.

Nenorėkite komunistų, nes negerai tėra ir nebalsuokite už komunistus, ba gailėsitės.

Dabar pas mus valstybė yra atskirsta nuo bažnyčios, mokykla nuo bažnyčios. Iš mokyklų, iš įstaigų išnešamas kryžius, šventųjų paveikslai. Pas mus pakelėmis buvo kryžiai ir koplytėlės, o dabar jau visus išdaužė, statulėles išlaidė. Pas mus šiemet buvo blogi metai ir mažai teužaugo vasarojus ir šienas. Pavasarį labai mažai telijo ir viską išdžiovino. Rugiai ir bulvės šiemet buvo neblogi. M. neblogai gyvena, yra sveiki.

Dabar mes mažai gyvulių beturime, išpardavojome, nes neturime kuo šerti.

Kaip žadėjai pirkti ukį — nepirk. Mes girdime, kad ir Amerikoje bus komunistų valdžia, tada atims ir padirbs kolchozus kaip pas mus. Komunistų nenorėkite, nes nieko neturėsite, kaip rusai kad neturi. Jie neturi nei laikrodžio, nei dviračių, nei su kuo apsirengti ir apsiauti. Jie nėra matę nei turgaus, nei gerų drabužių. Apsivelki naktinius marškinius, o tos ruskės klausia, ar į balių eisi, kad tokią gražią suknelę apsivilkai?

Tamstų sunų ar paėmė į kariuomenę? Pas mus surašė visus iki 17 metų.

Mes apie karą nieko nežinom, nes mums nieko nesako. Rusų kareivių yra labai daug, yra Luokėje koks tukstantis, Biržuvėnuose, Telšiuose be skaitliaus, — visas miestas pilnas. Nežinome, kam jie reikalingi.

PASAULIO LIETUVIŲ VIENYBĖS DARBO KELIU

Lietuviškas vienybės butinumas lietuvių tautai jau seniai suprantamas, o dar labiau šiandien, kada mes turime pergyventi skaudžiausį musų gyvenimo momentą — Lietuvos nepriklausomybės netekimą. Tai yra mums labai didelis ne tik moralinis, bet ir ekonominis smugis, skaudi realybė, kuri tenka šiandien visai tautai pakelti.

Šiandien butų netikslų ieškoti kaltininkų, ieškoti darbo klaidų. Tie, kurie dėl Lietuvos netekimo šiandien kristų į nusiminimą ar apatiją, kurie keltų nervingumą, tik butų musų nepriklausomybės silpninotojai. Šiandien mes turime atsiminti, kad musų tauta savo praeityje yra pakėlusi daug sunkumų ir nelaimių, bet vieningo ir ryžtingo darbo dėka išliko gyva. Ir šį smugį pakelsime ir turime pakelti. Išgyvenę 22-jus metus nepriklausomai, esame kulturiškai tiek sustiprėję, kaip dar niekuomet nebuvome musų audringoje praeityje. Šis smugis turėtų buti mums paskutiniu paskatinimu į vieningą ir intensyvų kulturos ir ekonominės gerovės kėlimo darbą išeivijoje.

Dabar mes visi suprantame vienybės reikalą. Šiandien į kovos darbą už Lietuvos išlaisvinimą yra įtrauktos visos lietuvių išeivijos kurybinės pajėgos. Vienybės mintis šiandien susilaukia vis platesnį atgarsį visam lietuvių pasaulyje.

Visuomenės konsolidacija be abejojimo yra sunkus uždavinys. Čia reikia dar daug pastangų ir iš pačios visuomenės. **Bet tos pastangos yra butinos; to reikalauja gyvenamasis momentas ir musų ateitis.** Sunku čia butų kalbėti, kaip ta konsolidacija turėtų eiti. Bet viena aišku, kad konsolidacija tegali įvykti tik per glaudų visų organizacijų bendradarbiavimą ir suderintą veikimą.

Mes jau, rodos, esam tiek pažengę, kad **mokame gerbti vienas kito individualias savybes ir įsitikinimus.** Gyvenamasis momentas parodė, kad **mes turime daug reikalų, kurie mums visiems vienodai rupi, dėl kurių visi esame pasiryžę stoti į vieningą darbą. Tai pirmoje eilėje musų nepriklausomybės ir tautinio, patriotinio vieningumo bei savygarbos jausmų ugdymas.**

Lietuvos reikalai visiems vienodai rupi. **Tad, eidami į konsolidaciją, ieškokime ir iškelkime tai, kas mus jungia. Tokių jungiančių reikalų turime daug ir jie mums garantuoja tvirtą konsolidacijos bazę. Musų tautos ateitis gi tokios konsolidacijos reikalauja ir prie jos turime eiti.**

Dr. Pranas Šaečikauskas.

Kasdien skaitydami "NAUJIENAS" lietuviai įgyja naudingų žinių ir gerų pamokinimų.

Skelbimai Naujienose duoda naudą dėlto, kad pačios Naujienos naudingos.

MADOS

No. 4493—Priejuostė. Mieros "Mažas", "vidutinis" arba "didelis".

Norint gauti vieną ar daugiau virš nurodytų pavyzdžių prašome iškirpti paduotą blankutę arba priduoti pavyzdžio numerį pažymėti mierą ir aiškiai parašyti savo vardą pavardę ir adresą. Kiekvieno pavyzdžio kaina 15 centų. Galite pasiųsti pinigus arba pašto ženkleliais kartu su užsakymu. Laiškus reikia adresuoti: Naujienos Pattern Dept., 1739 So. Halsted St., Chicago, Ill.

NAUJIENOS Pattern Dept.
1739 S. Halsted St., Chicago, Ill.
Čia įdedu 15 centų ir prašau atsiųsti man pavyzdį No._____
Mieros _____ per krutinę
(Vardas ir pavardė)
(Adresas)
(Miestas ir valstija)

GRAŽU KAI DRAUGAI, GIMINĖS NEUŽMIRŠTA ARTIMŲJŲ NELAIMĖJ

Plečkaičiams rytojus dabar bus smagesnis

Gruodžio 21 dieną A. ir M. Karalių namuose, 3522 Lowe Ave., įvyko graži sueiga, kuri buvo surengta pagerbti Joną ir Ievą Plečkaičius arba, geriau pasakius, suraminti visų jųjų šeimyną.

Susirinko gražus burys J. Plečkaičių giminių ir draugų.

Įteikė $90

Po trumpų pasikalbėjimų rengėjos M. Karalienė ir M. Plečkaitienė pasveikino Ievą Plečkaitienė jos varduvėmis ir įteikė dovaną — pinigais $90.

P-ia Plečkaitienė per ašaras dėkojo visiems už tokią gausią dovaną, o jų duktė Mary, negalėdama susilaikyti nuo ašarų, išbėgo į kitą kambarį. Didelis buvo susijaudinimas visos šeimos Plečkaičių, sunaus Algirdo ir dukters M. Dereškevičienės.

Atvyko iš kasyklų distrikto

Plečkaičiai prieš keliolika metų atvažiavo Chicagon iš pietinio Illinois anglių kasyklų distrikto.

Jonas Plečkaitis ir kiti šeimos nariai gavo darbus ir jautėsi laimingi, bet nelaboji depresija užėjo, Jonas neteko darbo ir lyg to dar nebuvo gana, prisidėjo ligos ir mirtis. Plečkaičius viskas tiek suvargino, kad, rodos, nebeliko vilties gyventi. Bet Plečkaičiai buvo laimingi, kad turi tokius geraširdžius gimines kaip seserį M. Karalienę, jos vyrą Andrių, brolį Vincą Plečkaitį, jojo žmoną Martulą ir daugelį draugų, kurie jų niekad neužmiršo ir tankiai juos aplankė. Nors Plečkaičių duktė ir sunus ir šiandien yra po daktaro priežiurą, bet tėvai gana gerai laikosi ir žiuri į ateitį su vilčia.

Vakaras praėjo gana gražioj nuotaikoj. Moterys lošė bunco, o vyrai praleido laiką berišdami dienos klausimus,, žinoma, daugiausia buvo ginčų apie Lietuvos padėtį.

Ta Lietuva

Vieni sakė, kad dabar Lietuvoj yra viskas gerai ir kai tik karas pasibaigs, tuojau ten važiuos. Kiti, žinoma, buvo kitos nuomonės ir nurodė, kad ne viskas auksas, kas blizga.

Tarp dalyvavusių, kuriuos teko pastebėti, buvo advokatas T. J. Kučinskas su žmona, Blaskiai. A. Žebraičiai, duktė Milda su vyru, V. Plečkaičiai, P. Kučinskai ir kiti.

Tai yra pagirtinas dalykas toks vakarėlis. Už surengimą didelis kreditas priklauso rengėjoms M. Plečkaitienei ir M. Karalienei. —P. J. Kučinskas

STUDIO 66 E. Van Buren St. arti Michigan.

Rodoma jau Trečia Savaitė
Sensacinga filma apie kas iš tikro dėjosi Suomijoje.
"The MANNERHEIM LINE"
Komentarai visiškai angliškai
Šeš.-Sek.-Šventėmis 10:45 r. iki vidurn. Šeš.-Sek. šventėmis 35c iki 2 popiet.

Pirkite tose krautuvėse, kurios garsinasi "NAUJIENOSE"

MASTER WINDOW SHADE CO.
S. J. Vondrak Tel. Lafayette 4560
Langam Uždangalus Padarom ant Užsakymo
FIRANKOM LAZDAS..MES NUMIERUOJAM IR UŽKABINAM TAVERNOMS, NAMAMS IR MOKYKLOMS VENETIAN BLINDS
1803 WEST 47th STREET (ARTI WOOD ST.)

NAUJŲ METŲ SUTIKTUVIŲ LINKSMĄ PARTY rengia
PETRAS ir MARY ZEMLIS
3965 Archer Avenue
Skanųs užkandžiai, muzika ir visoki pamarginimai veltui. Kas norite smagiai laiką praleisti, prašome atsilankyt.

Padėti Pinigai kas Mėnesį Prieš 11 d., neš Nuošimtį Nuo 1 Dienos
Turtas virš - - - - $5,500,000.00
Atsargos fondas virš - - $400,000.00
Dabar Mokame 3½% Už Padėtus Pinigus. Duodam Paskolas Ant Namų 1 iki 20 mt.
STANDARD FEDERAL SAVINGS and LOAN ASSOCIATION of Chicago
JUSTIN MACKIEWICH, Pres.
Val. 9 iki 4. Ser. 9 iki 12
Sub. 9 iki 8 vak.

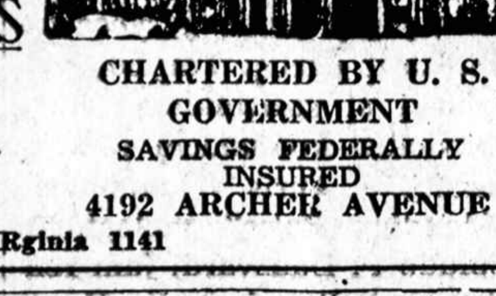

CHARTERED BY U. S. GOVERNMENT
SAVINGS FEDERALLY INSURED
4192 ARCHER AVENUE
Tel. VIRginia 1141

RYTOJ
IR VISĄ SAVAITĘ

NORKAUS VALGIAI JUMS PATIKS
Atsiveskite šeimą, visi bus pilnai užganėdinti.
Universal Restaurant
750 W. 31st St. VICtory 9670

NAUJAS BRAVORAS MICHIGANE

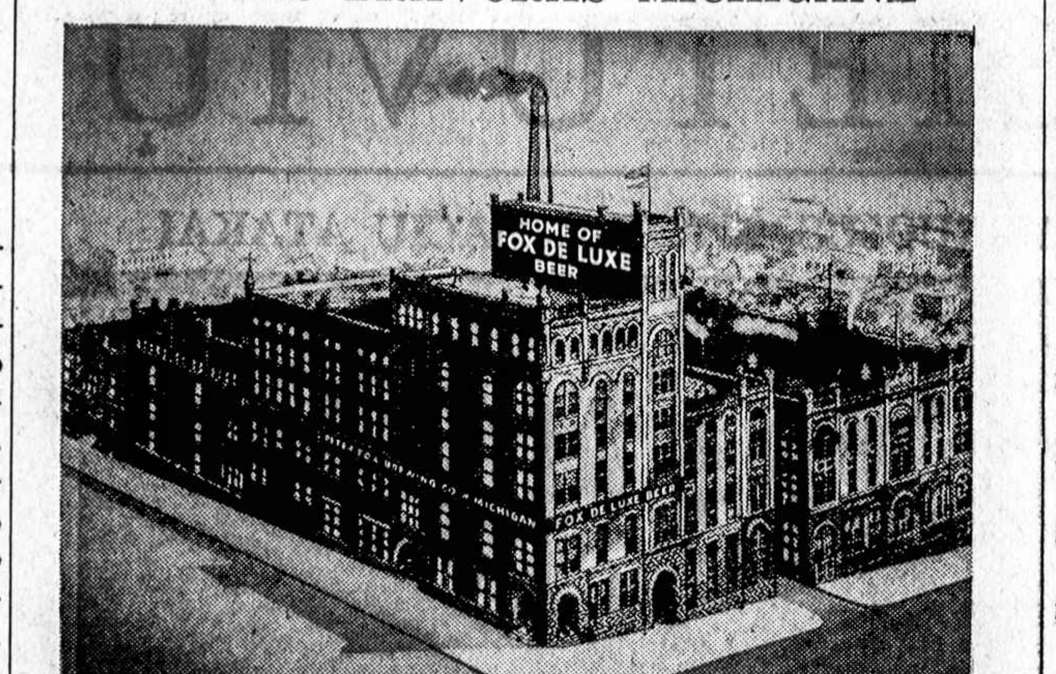

Michigan Brewing Co. bravoras Grand Rapids, Michigane, kurį šiomis dienomis nupirko Chicagos Peter Fox Brewing Co. Žiurėkite žinią kitoj vietoj.

Radio

Budriko Oro Teatras

Radio valanda iš galingos pirmaeilės radio stoties WCFL, 970 kil. sekmadienio vakare, nuo 5:30 iki 6:30.

Dalyvauja Budriko Radio Choras ir Simfonijos Orkestras, Makalų Drama, gražųs duetai, solistai. Dainuos lietuvių liaudies melodijas, pritariant didžiuliam orkestrui. Bus Naujų Metų sveikinimai.

$25.00 dovanos klausytojams už geriausį patarimą. Juozas F. Budrikas, prezidentas Jos. F. Budrik, Inc., Rakandų ir Radijo Krautuvės, 3409 S. Halsted St. yra leidėjai šių programų. Programas pasiekia ir tolimas lietuvių kolonijas Jungtinėse Valstijose. — Pranešėjas.

Naujas, "Ar Norite Pinigų?" Radio Programas su Adv. Taručiu

Šį sekmadienį, gruodžio 29 d., lygiai vienuoliktą valandą ryto William A. Lewis krautuvė pradeda naują "AR NORITE PINIGŲ" radio programą, kurio vedėjas ir pranešėjas bus adv. Vytautas Tarutis.

"AR NORITE PINIGŲ" radio programas bus transliuojamas kiekvieną sekmadienį iš WGES radio stoties, 2400 W. Madison St. Šis programas pasižymės tuom, kad visi klausytojai, jų draugai ir pažįstami, nežiurint amžiaus ar lyties, kviečiami atsilankyti tiesiog į WGES radio studiją ir programe dalyvauti. Kiekvienas dalyvis galės gauti net aštuonis dolerius ($8.00) cash pinigais. Štai gera proga visiems pamatyti kaip šis radio programas transliuojamas ir gauti net iki aštuonių dolerių pinigais.

Norintieji dalyvauti "AR NORITE PINIGŲ" radio programe, butinai atvažiuokite į radio stotį WGES, 2400 W. Madison St., prieš vienuoliktą valandą ryto. Advokatas Vytautas Tarutis, programo pranešėjas ir vedėjas, supažindins atsilankusius į studiją su visomis šio William A. Lewis' "AR NORITE PINIGŲ" radio programo taisyklėmis. (Sk.)

Naudokitės "Naujienų" Informacijų Biuru

"Naujienos" įsteigė Lietuviškų Parengimų Informacijų Biurą. Draugijos, Kliubai ir visokios įstaigos prašomos pranešti "Naujienoms" dienas savo parengimų. Taipgi ir rengėjai, pirm samdymo svetainių, prašome kreiptis į "Naujienas". kad nesusidurti su kitais parengimais ir išvengti nepageidaujamos konkurencijos. Šį patarnavimą "Naujienos" teikia nemokamai.

TARP MUSŲ BIZNIERIŲ

Sugrįžo iš Ligoninės

Dr. G. Serner, optometristas, 756 W. 35th St., po sunkios operacijos ką tik dabar sugrįžo iš Evangelical ligoninės, kuri randasi prie Morgan ir 55-to bulvaro. Jis į ligoninę buvo pasidavęs prieš pat Kalėdas, tad man jį aplankius po operacijos jis pasisakė, kad šis įvykis buvo nelabai tinkama "Kalėdų dovana".

Vienok jis sakė, jaučiasi gerai ir tuoj po Kalėdų ketino grįžti į ofisą prie savo įprasto užsiėmimo. Dr. G. Serner yra gerai visiems žinomas kaipo akių daktaras ir akinių pritaikintojas. *—Lankęs*

Gabus ir Apsukrus Biznierius

Šiomis dienomis man teko aplankyti savo seną draugą Stanley Drigotą, 5114 So. Knox Ave.

Man metėsi į akį jo moderniška Drigot Bottling Works įstaiga. Tvarkingai ir sistematiškai viskas įrengta. Mat, Stanley Drigotas yra minkštų gėrimų distributeris. Apart to, jis pristato ir Monarch Alų—"Chicago's Own".

Mandagusis mano draugas Stanley Drigot įteikė penkinę ir liepė pasveikinti naujienięčius su Naujais 1941 Metais. *—Steponas*

Pakabintas Briedis

Antanas ir Sophie Gramontai gavo 150 svarų briedį Kalėdų dovanų iš Mouston, Wisconsin.

Briedis kabo pakabintas jų Crystal tavernoj, 3201 S. Lituanica Ave., kur kostumeriai gali jį pamatyti.

Mr. ir Mrs. Gramontai rengia Naujų Metų lauktuves antradienio naktį, kuriame visus vaišins kepta ir šutinta briediena. — J. A. S.

Gimimai Chicagoj

(Informacijos paimtos iš gimimų rekordų Chicagos miesto Sveikatos Departamente.)

KNEZEVICH, Beverly E., 9944 Avenue M., gimė gruodžio 12, tėvai: George ir Frieda.

SERVAITES, John P., 5706 Kimbark Avenue, gimė gruodžio 11, tėvai: Frances ir Jane.

KADELA, —, 2123 West Coulter Street, gimė gruodžio 16, tėvai: Edmund ir Justine.

ADASEWICZ, — 1515 West Wabansia Avenue, gimė gruodžio 17, tėvai: Edward ir Bernice.

GETRIS, Roberta, 3127 So. Normal Avenue, gimė gruodžio 10, tėvai: Anthony ir Anna.

Garsinkitės "N-nose"

Diena Iš Dienos

Išsiėmė Leidimus Vedyboms
(Chicagoj)

Albin T. Krenčius, 22, su Lorraine A. Slamecka, 19

Frank Sadauski, 24, su Pearl Raczykowski, 23

Frank Mikion, 53, su Petronella Augustis, 43

Joseph Šmukšta, 30, su Agnes Balis, 27

George Honzik, iš Los Angeles, Cal., 23, su Emily Pavlonis, 23

Alphonsas Shputis 22 su Cornelia Kaminski, 21

Joseph Schauder, 30, su Evelyn Prokop, 27

Stephen Panusko, 23, su Angeline Bucar, 19

Reikalauja Perskirų

Pauline Poltera nuo Victor Poltera

Gavo Perskiras

Jack Brazee nuo Eugenie Brazee.

PABAIGOS METŲ
Išpardavimas
ANT RAKANDŲ, PEČIŲ, LOVŲ, MATRACŲ, SKALBIAMŲ MAŠINŲ

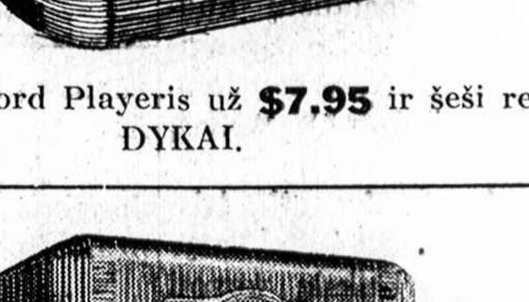

Elektrikinis Record Playeris už **$7.95** ir šeši rekordai DYKAI.

1941 metų radijo su viktrola automatiškai groja rekordus, permaino rekordus. RCA Victor, Zenith ar Philco po **$69.50** ir po **$99.50**

Daugybė rekordų populiarių angliškų po 19c viena ir po 9c viena.

VICTOR SIMFONIJOS REKORDAI ATPIGINTI 50%

NAUJI COLUMBIA KALĖDINIAI REKORDAI PO 50c VIENAS

16024	Gloria ir Kutele—Kun. S. J. Struckus, Tenoras
16026	Oi Ištikėjoji Pusis—Šventoji Iškilmingoji Naktis—Giesmės
16141	Sveikas Jėzau Mažiausis—Gul Šiandiena. Jonas Butėnas
16110	Šventoji Naktis—Pirma ir Antra Dalis. Trubadorų Kvartet.
16229	Angeliai Gied Danguje—Tyliaja Nakti. Petras Petraitis
26022	Sveikas Jėzau Gimusis—Linksma Giesme Mes Užtrauksim. Brooklyn Kvartetas
26023	Gul Šiandiena—Atsiskubino Betlejun—Brooklyno Kvart.
26105	Angeliai Gied Danguje—Tyliaja Nakti. Petras Petraitis
16308	Tu Lietuva, Tu Mano—Drulia. Įdainavo Akiras Birzys—Pupų Dėdė ir Dėdienė
16309	Buk Vyras Polka—Kai Aš Turėjau Kaime Mergelę. Įdainavo A. Dvarionas
16310	Septintame Rojuje, Anglų Valsas—Jaunystės Meilė, Tango. Įdainavo A. Sabaniauskas
16311	Mano Gitara, Tango—Saulėtas Rytas, Anglų Valsas. A. Sabaniauskas
16312	Lietuviškos Liaudies Dainelės—Dalis 1 ir 2. A. Sabaniauskas
16313	Našlaitės Kapas—Griovėsių Gėlelė. Akiras Biržys, Pupų Dėdė ir Dėdienė.
16314	Anukų Polka—Pupų Dėdės Polka. Įgrojo Akiras Birzys
16315	Buk Vyras Polka—Sukas Ratukas Polka. A. Dvarionas
16316	Gieda Gaideliai—Gražus Miško Budas. Akiras Birzys
16317	Sužadėtinių Valsas—Rosaliutės Polka. Pupų Dėdienė
16318	Gardus Alutis, Valsas—Marijampolės Polka. Pupų Dėdenė
16319	Obelių Polka—Sekminių Valsas. Akiras Birzys

VICTOR REKORDAI PO 75c VIENAS

14067	Našlaitėlės Valsas—Aukštaičių Polka. P. Cetkauskas ir St. Vilniškis, Akordejonai.
14068	Kur Tas Šaltinėlis—Šiaurius Vėjas Baisiai Užia. Steponas Grauzinis, Tenoras
14069	Kepurinė—Kalvelis. P. Cetkauskas ir S. Vilniskis, akord.
14070	Sukčius—Jonkelis. P. Cetkauskas ir S. Vilniskis, akord.
14071	Motule Mano—Pirmyn į Kova. Šv. Marijos Liet. Choras
14072	Malda į Mariją—Marijos Giesmė. Šv. Marijos Liet. Choras
14073	Kubilas—Blezdingele. P. Cetkauskas ir S. Vilniskis ,akord.
14074	Kai Mes Agom Du Broliuku—Šia Naktele Miego Nemiegojau. P. Cetkauskas ir S. Vilniskis, akord.
14077	Oi, Mergytė Tu Jaunoji—Vai Nekukuok. S. Grauzinis su ork.
14078	Mikita—Vedaras. P. Cetkauskas ir S. Vilniskis, akord.
14079	Rutų Polka—Rožės Mazurka. Mahonojaus Ork. Įdainavo A. Saukevičius
14080	Kvietkos Valcas—Laisčiau Rutą Polka. Mahonojaus Ork.
14081	Smagi Kumute Polka—Anyksčių Merginos Polka. F. Yotko Orkestra.

Jos. F. Budrik, INC.
3409-21 SO. HALSTED ST.
Telefonas YARDS 3088

Leidžiamas Žymus Radio Programas iš WCFL Radio Stoties Nedėlios Vakare, 5:30 iki 6:30

Tel VICTORY 1272
DYKAI Apskaičiavimas
Carl Moody Lumber Co.
Naujos ir vartotos lentos, statybos medžiaga, rėmai, durys, stogai namams. Pagerinimus finansuojame nereikia įmokėjimų—3 metams išmokėjimai lietuvis pardavėjas
3039 S. Halsted St.
CHICAGO, ILL.

BRIDGEPORT ROOFING AND SHEET METAL CO.
3216 S. Halsted St. VICtory 4965
Stogus, rynas, stoglangius ir sienų apmušimus
Taisome bet ką. Atnaujiname bet ką Darbas užtikrintas. Pilnai apdraustas.

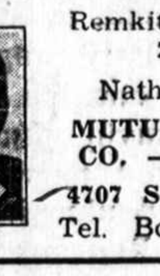

Remkite Lietuvišką Žyduką
Nathan Kanter
MUTUAL LIQUOR CO. — Wholesale
4707 S. Halsted St.
Tel. Boulevard 0014

Bukit Malonus SAVO AKIMS
Tik viena pora akių visam gyvenimui. Saugokit jas, leisdami išekzaminuot jas moderniškiausiu metodu, kurią regėjimo mokslas gali suteikti
32 METAI PATYRIMO
pririnkime akinių, kurie pašalina visą akių įtempimą
Dr. John J. Smetana
Dr. J. J. Smetana, Jr.
OPTOMETRISTAI
1801 So. Ashland Avenue
Kampas 18-tos
Telefonas CANAL 0523—Chicago
OFISO VALANDOS
Kasdien 9:00 a. m. iki 8:30 p. m.
Treč. ir Šešt. 9:00 a. m. iki 7:30 p. m.

CONRAD
FOTOGRAFAS
Studija įrengta pirmos rušies su moderniškomis užlaidomis ir Hollywood šviesomis. Darbas garantuotas.
420 W. 63rd St.
Tel. ENG. 5883-5840

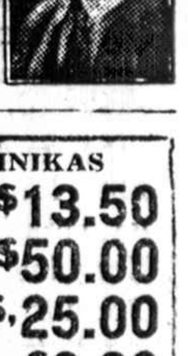

SVEIKATOS KLINIKAS
TONSILUS Išima Už $13.50
PRABUVIMAS Ligoninėje $50.00
RAUDONGYSLIŲ Išėmimas ir Ligon $25.00
REUMATIZMAS Greita Pagelba $2.00
GYDO VISAS LIGAS
Ekzaminacija ir vaistai $1.00
DOUGLAS PARK HOSPITAL
1900 S. Kedzie Ave. Chicago

SPECIAL
TRUMPAM LAIKUI

$17.50 viena
American Beauty Pleitai
Ploni, naturalus, ir nesulaužomi
10 Mėnesių Mokėti
FACE-FORMING PLEITAI, naturaliais gumais, nesulaužomi .... $9.50 už vieną
APSKAIČIAVIMAS DYKAI
Pleitai gaminami nuo įspaudų, gautų nuo laisniuotų dantistų.
EXCEL Dental Lab.
32 W. WASHINGTON ST.
Tel. DEArborn 1470
Atdara vakarais—4 aukštas.

Sophie Barcus
RYTINĖ RADIO VALANDA
— iš stoties —
W.G.E.S.
Kasdien nuo 8:45 v. ryto iki 9:15 val. ryto.
Subatomis nuo 8:30 iki 9:15 val. ryto.
Pirmadieniais taipgi 7:00 val. vakare.
Išgirskit vėliausias žinias muziką ir kitus įdomius pranešimus.

Garsinkitės "N-nose"

:-: KANADOS LIETUVIŲ ŽINIOS :-:

TRUMPAI APIE VISKĄ

Apsileidimas.

Paskutiniųjų metų bėgyje mes Toronto korespondentai taip apsileidome, kad musų "Kanados Lietuvių Žinios"skyrius kas trečiadienį išeina apytuštis. Puslapis ir tas nepilnas dažnai užpildytas skelbimais. Turiu po ranka laišką iš winnipegiečio, kuris ragina mus torontiečius daugiau rašyti iš Toronto lietuvių visuomeninės veiklos. Anot to winnipegiečio žodžių winnipegiečiai labai įdomaujas Kanados lietuvių žinių skyriumi, kuris seniau buvo pilnas įvairių žinių, žinelių, ypatingai iš Toronto lietuvių veiklos. Iš winnipegiečio laiško aiškiai matosi, kad winnipegiečiai Toronto laiko pažangaus lietuvių judėjimo ir veikimo centru. Iš tiesų taip ir yra. Progresyvis-demokratinis Kanados lietuvių judėjimas Toronte turi daug pajėgų, energingai veikiančių visuomeninėje srityje žmonių. Dar daugiau. Toronto turi daug progresyvių pajėgų, kurios galėtų į visuomeninį gyvenimą įnešti didelį indėlį—įnašą. Bet kažkodėl, Kanados lietuviai, ypatingai Toronto lietuviai to indėlio nesulaukia. Man atrodo, kad tos į visuomenę gyvenimą įneštos įnešos neštų didesnius nuošimčius Kanados lietuvių išeivijoje. Šiandieninis svarbus gyvenimo momentas iš kiekvieno Kanadoje gyvenančio lietuvio, nepasidavusio raudonajam Maskvos fašizmui arba rudajam Berlyno fašizmui, reikalauja ir deda pareigą veikti. Dabar gi daugelis Kanados lietuvių, ypatingai Toronto kulturiniai apsišvietusių lietuvių, savo pajėgas taupo. Kam? Ar tam momentui, kada jų pajėgos ir pradėtas darbas, neturės prasmės, mažiau vilčių? Kiti gi galvoja: kam savo pajėgas, protą ir darbą skolinti?

Man gi atrodo, kad visa tai reikėtų aukoti tam sąjudžiui, kuris veda kovą, žutbutinę kovą, už laisvę ir visas pilietines teises darbo žmogui, už teisę buti žmogumi, o ne vergu. Mums Kanados ir kitų valstijų gyvenantiems lietuviams dvigubai turėtų buti tas sąjudis svarbus.

Šiandien eina antras pasaulinis karas. Keturios fašistinės valstybės, butent: hilterinė Vokietija, staliniška Rusija, musoliniška Italija ir reakcinga Japonija paskelbė karą demokratijai ir demokratiškai valdančioms valstybėms. Daug demokratine stantvarka gyvenančių mažų valstybių keturlipis komfašizmas sunaikino ir pavergė. Pakeliui, liko pavergta viena—kita ir despotiškai besivaldanti valstybė. Pavyzdžiui, Lenkija. Bet demokratinis frontas, Didžioji demokratinė Britanija, demokratinė Amerika ir kelios mažos valstybės kitur nepalaužtos. Jos ne tik ginasi, bet duoda ir smugį kruvinam komfašizmui. Yra vilčių, kad laisvę ir mažų tautų apsisprendimo teisę gins demokratinis frontas laimės karą prieš komfašizmą. Mes lietuvių tautos dalis, gyvenanti išeivijoje, turime prisidėti prie to laimėjimo. Tada mes ne tik čionai busime laisvi, su pilietinėmis teisėmis buti žmogumi, gyventi ir kurti dar tobulesnę ekonominę santvarką, bet ir musų tėvų kraštas bus laisvas, demokratinis ir nepriklausomas. Budamas toksai musų Lietuvos kraštas, kaip jau minėjau, eis civilizacijos keliu ir kurs tobulesnę valstybę, tobulesnį ekonominį gyvenimą. Štai kodėl Kanados lietuviai turi eiti su demokratija, o ne su komfašizmu.

Toronto yra viena iš turtingiausių Kanadoje kolonijų organizacijomis. Be komunaciškų draugijų, čia veikia sekančios draugijos: Susivienijimas Lietuvių Amerikoje 236 kuopa (savišalpinė,) Socialistų kuopa, Tėvynės Mylėtojų draugija, "Aušros" choras, šv. Jono draugija (savišalpinė), Moterų Sekcija, yra ir parapija.

Čia iš visų tų draugijų įsisteigė Kanados Lietuvių Taryba, pasistačiusi tikslą kovoti už išlaisvinimą Lietuvos.

Daugiau ar mažiau visos draugijos turi veikimą, bet to veikimo spaudoje nesimato. Kad to veikimo aprašymų nesimato, yra kalti tie, kurie moka rašyti, dažnai pirma rašinėjo, bet dabar pasidarė neranguș. Visa tai galima išaiškinti trumpai — apsileidimu.

Šiandien apsileidimui, tinginiavimui, "laiko neturėjimas" neturėtų buti vietos. Apie metai laiko jau kaip SLA kuopos susirinkimai neaprašomi, taipgi beveik ir parengimai. Rodos, turėjome išsirinkę korespondentę? Todėl tenka čia papasakoti apie tai, kas įvyko Toronte dviejų mėnesių bėgyje.

SLA Kuopos metinis vakaras.

SLA. kuopos vakaras įvyko lapkričio 30 d., 404 Bathurst st. Komisija dėjo pastangas, kad vakaras pavyktų gerai. Scenoje buvo pastatytas gražus veikalėlis "Gaila, kad tų sesuo". Veikalą artistai mėgėjai suvaidino labai gerai. Veikalas ir vaidyba publikai labai patiko. Teko girdėti pageidavimų, kad tokie veikaliukai butų dažniau vaidinami. Viena nelaimė buvo ta, kad lyg tyčia oras pasitaikė nepaprastai biaurus. Lijo lietus su sniegu taip, kad iš pastogės nosies iškišti buvo baugu. Iki 9 val. dar nebuvo galima nusistatyti ar vakarą pradėti, ar ne. SLA kp. komisija ir veikėjai pasitarę nusprendė, kad atidedant vakarą susidarys dideli nuostoliai. Bet ir vakarą rengiant nuo didelių nuostolių nebuvo manoma išsisukti. Todėl nuspręsta vakaras atidaryti. Teko nusistebėti, kad po 9 val., dar nenustojus biauriam orui, publika pradėjo rinktis ir taip umai jos susirinko šimtas ar daugiau. Visi linksmai laiką praleido.

Drg. J. V. Stilsono prakalbos.

"Naujosios Gadynės" savaitraščio redaktoriui J. V. Stilsonui Toronto socialistai gruodžio 1 ir 2 d. d. surengė viešas prakalbas. Vienos jos buvo su diskusijomis. Diskusantų neatsirado, tačiau paklausimų buvo, net keliolika. Kalbėtojas išsamiai ir rimtai atsakė. Visi buvo patenkinti.

Drg. Stilsonas savo kalboje plačiai išdėstė Hitlerio ir Stalino filosofijas ir tų diktatorių valdymosi santvarką. Gyvenime jau įvykusiais faktais įrodė, kad tarp hitlerinio fašizmo ir staliniško komunizmo jokio skirtumo nėra. Drg. Stilsonas pareiškė, kad socialistai, o taipogi ir kitų srovių rimtesni visuomenės veikėjai, žinojo, kad to skirtumo, tos pradžios, kur prasideda komunizmas ir kur baigiasi fašizmas jau seniai nebėra. Buvo tai tik gudriai paslėpta, bet šie fašizmo-komunizmo ryšiai, gimininguma, šiandien jau nebejaučiamas, bet matomas apčiuopiamas ir dokumentalus.

Plačiai kalbėjo apie demokratiją, jos geras ypatybes, ką demokratija duoda darbo žmonėms ir kaip už ją kovoti. Drg. Stilsonas pareiškė: "Demokratija nėra darbo žmonių tikslas; demokratija yra tik ta didžioji priemonė aukštesniam tikslui siekti. Bet šiandien darbo žmonės negali pasitenkinti vien demokratija, greta demokratijos turi buti ir socialis teisingumas — ekonominė demokratija."

Drg. Stilsonas įrodinėjo, kad demokratiją mylintys darbo žmonės visuomet turi kovoti ne tik ten, kur fašizmas ir komunizmas pasišovė ją sunaikinti, bet ir prieš visus tuos namie, kurie demokratiją mėgina griauti.

Daugiausia savo prakalbose J. V. Stilsonas laiko pašventė aiškinimui Lietuvos okupacijos, naujos priespaudos ir teroro, kokį vykdo iš Maskvos atvykę raudonojo fašizmo komisarai. J. Paleckis yra tik karikatura, besišildanti po Stalino saule.

Komunistams kailį drg. Stilsonas išprausė taip, jog daugelis nesąmoningai komunistiniu purvu išsitepę nonorės purvintis, kad drg. Stilsonui kitą kartą atvykus su prakalbomis nereikėtų jų kailį skalbti. Bet drg. Stilsonas nesmerkė tų lietuvių, kurie nesąmoningai remia komunistišką darbą. Tie, kurie nesąmoningai remia judošišką komunacių darbą,— okupaciją Lietuvos, yra geri žmonės, bet jie dar nepajėgia suprasti, kokį pražutingą darbą atlieka sau ir savo tėvams. Tokiems, sako kalbėtojas, musų užduotis išaiškinti komunacizmo pragaištingumą. Jie supras ir nustos jį rėmę. O su tais, kurie sąmoningai džiaugiasi ir remia savo tėvų, brolių ir seserų pavergimą Lietuvoje, drg. Stilsonas ragino kovoti iki paskutinis komunacizmo agentas bus išvytas iš Lietuvos.

Drg. Stilsonas plačiai nupasakojo tos kovos priemones, kurias susijungusios įvairios srovės Jungtinėse Amerikos Valstijose vykdo. Drg. Stilsonas daug paliko rimtų pamokinimų, kuriais stengsimės mes Toronto lietuviai naudotis.

"Liaudies Balso" tipo komunaciai dėjo visas pastangas sutrukdyti darg. Stilsonui įvažiuoti. Lankėsi net tam tikrose įstaigose, leido gandus, kad Stilsonas neįvažiuos ir tuo budu daug norėjusių Stilsono prakalbų išgirsti likosi apgauti. Patys komunaciai prakalbas boikotavo. Vieną kitą agentėlį buvo atsiuntę, melavimui medžiagos gauti. Mat, nė vienam nebuvus prakalbose ir meluoti sunku.

Ir melagių "Liaudies Balsas" paskelbė, kad Stilsonas trockistas, kad kalbėjo po 2-jų detektyvų apsauga, kad žmonių buvo virš šimto.

Dalykas toks, kad žmonių prakalbose nebuvo daug, bet jei komunistai pripažįsta virš šimto, tai reikia manyti, kad jų buvo daug daugiau. Komunaciai tik pas save iš šimto padaro tukstančius, o pas kitus iš tukstančio šimtą. Nieko nepadarysi, — tokia tai komunaciška aritmetika. Kai dėl detektyvų, tai pastarieji atvyko Stilsono prakalbas uždaryti, o ne Stilsoną saugoti, kuriam jokio pavojaus nebuvo. Tik C. C. F. Generaliniam sekretoriui E. B. Leavens griežtai atsisakius klausyti jų reikalaujamo leidimo prakalboms, ir griežtai pareiškus, kad C. C. F. lietuvių skyrius yra musų afilijota federacijos dalis, tuo budu jokio leidimo mums tokioms prakalboms nereikia. Tada detektyvai išsinešdino, o komunacių "L. B." gazietelės vyrai tą išvertė į Stilsono apsaugą. Juo daugiau "L. B." komunaciai meluoja apie mus, juo mums geriau, nes laikui bėgant Kanados lietuvių išeivija galų gale įsitikins, kad su komunaciškais melagiais jai nepakeliui.

SLA kuopos susirinkimas.

SLA kuopos metinis susirinkimas įvyko gruodžio 8 d. Susirinkime buvo ir kuopos valdybos rinkimai. Šiuose kp. rinkimuose niekas nesivaržė dėl pareigų. Kurie palaikė kandidaturas, automatiškai liko išrinkti. Išrinkti liko protokolų sekretoriaus pareigas finansų sekr. pareigas ir į iždininkus tik palaikius kandidaturas į pirmininką, į vicepirmininko vietas teko perbalsuoti. Tokiu budu ateinantiems 1941 metams SLA 236 kp. valdybą sudaro šie asmenys:

Pirmininkas A. Kuniutis (naujas), vice-pirm. —L. Vekteris (naujas), protokolų sekr. —St. Batkienė (nauja), finansų sekr. —O. Indrelienė (senoji), iždininkas — M. Jokubynienė (senoji). Rengimų komisijon išrinkti: J. Jokubynas, J. Samulevičius ir O. Dagilienė. Tiek į valdybą, tiek į parengimo komisiją įeina darbštus asmenys, ir tikimas, kad SLA kp. veikla nemažės.

SLA trečiojo vajaus organizatorium išrinktas A. Frenzelis. Norintieji įstoti ir apsidrausti į SLA kp., kreipkitės į minėtą organizatorių, 86 Bellwoods ave., arba į kuopos susirinkimus, kurie įvyksta kiekvieno mėnesio antrą sekmadienį 2 val. popiet, 404 Bathurst salėje.

Kanados Lietuvių Tarybos viešas susirinkimas.

Gruodžio 21 d., šeštadienį, 8 val. vakaro, Lietuvių parapijos salėje įvyko Kanados Lietuvių Tarybos viešas susirinkimas. Į tą tarybos viešą susirinkimą buvo kviečiami daugumoje Tarybos ugdomo sąjudžio už išlaisvinimą Lietuvos rėmėjai ir simpatikai ir afilijotų prie tarybos 6 draugijų nariai.

Į susirinkimą atsilankė apie šimtas žmonių. Tarybos valdyba išdavė platų raportą iš jos veiklos. Taipgi apie tarybos finansinį stovį: pajamos ir išlaidos. Valdybos pranešimus darė Tarybos pirmininkas A. Frenzelis, iždininkas Jokubynas ir sekretorius K. Bure. Po tarybos valdybos pranešimų kalbėjo afilijuotų draugijų atstovai: nuo SLA kp. J. Novogrodskas, šv. Jono pašalpos draugijos—S. Balčiunas, Lietuvių parapijos atstovas nekalbėjo, Moterų Sekcija — G. Yokubynaitė, "Aušros" choro — p-ia St. Batkus, Tėvynės Mylėtojų draugijos — Augutis ir nuo C. C. F. Lietuvių skyriaus V. Dagilis. Visi draugijų atstovai kalbėjo nenustatytomis temomis, bet iš visų pasakytų kalbų išvada buvo tokia, kad reikia plėsti už išlaisvinimą Lietuvos Kanados Lietuvių sąjudį ir kovoti taip griežtai ir taip ilgai, kol nebus išvarytas paskutinis raudonojo fašizmo komisaras, kol Lietuva nebus nepriklausoma ir demokratinė valstybė. Publika visiems kalbėtojams karštai plojo, kas parodo, jog ji remia Tarybos užsibrėžtąjį darbą. Tarybos valdyba į šį susirinkimą buvo pakvietusi komunacių rėmėją. Jusaitį, kuris komunacių "Liaudies Balse" melagingai išpludo P. Daužvardį jam rengtas prakalbas ir pačią Kanados Lietuvių Tarybą. Kai kuriuos Tarybos narius net inkriminavo, kad tuo budu pažeminti pačią tarybą ir palaužti Kanados lietuvių pasiryžimą vesti Tarybos darbus.

Jusaitis atvyko (vyras už ai). Atėjus dienotvarkės punktui buvo iššauktas pasiaiškinti, kuriais tikslais jis šmeižia K. L. Tarybą ir iš kurio šaltinio jis semia tą melagystę. Iš pradžių kad atsakyti į klausimą jo melų darbą, Jusaitis buvo be pradedąs kalbėti nei šį nei tą, bet paprašytas kalbėti reikalu ir kai niekas iš buvusių kons. P. Daužvardžio prakalbose nepatvirtino jo melagysčių teisinamų "L. B.," tai Jusaitis drąsiai ir viešai pripažino "kad kožnas rašydamas turi pridėti". Taigi ir pridėjęs nebutų ir nekalbėtų dalykų. Pasisakė, nesąs nei komunistų, nei fašistų tarnautojas, nors komunaciaus remiąs kuo tik galįs.

Keisčiausias Jusaičio išsireiškimas buvo tas, kada kalbėdamas apie Toronto lietuvius komunistus pasakė: "Tarpe visų Toronto lietuvių komunistų yra tik vienas doras ir sąžiningas komunistas—tai Straševičius, o kiti tai veidmainiai, sukčiai, melagiai" ir tt. Tai pasakė karčią tiesą, kurią mes gerai žinome. Keista tik tas, kad Jusaitis gerai žinodamas, jog Toronto lietuviai komunaciai yra veidmainiai ir kitokie niekšai, anot jo paties žodžių, tai kodėl p. ar drg. Jusaitis nuo tų veidmainių nesišalina, o meluoja "L. B." tų veidmainių naudai? Jei draugas Jusaitis iš tiesų mano, kad komunaciai yra veidmainiai, tai jis turi nuo tų vedmainių pasišalinti, kitaip mes turėsime teisę manyti, kad ir pats Jusaitis yra veidmainis. Po to sekė diskusijos paklausimų formoje. Daug klausimų kilo iš keistos Jusaičio kalbos, aiškinimų ir pareiškimų. Bet didžioji dalis paklausimų ėjo tarybos reikalais. Pageidauta, kad tokias prakalbėles rengti kas mėnuo, kad išleista tarybos Biuletenį, padaryti mėnesiniu žurnalėliu, teikiančiu ne tik informacijų, bet ir žinių. Į pageidavimą neremti komunacių, nes gauta iš musų parama (lankant parengimus) kiekvienas centas bus naudojamas mums biauroti, visi sutiko to nusistatymo laikytis.

Ir taip po galybės įvairių draugiškų pastabų ir paklausimų susirinkimas užsibaigė.

Nutarta pildyti pageidavimą, kad į sekamą viešą tarybos susirinkimą kviesti ne tik simpatikus ir rėmėjus, bet ir tuos, kurie Tarybos darbais abejoja. Vienu žodžiu, kviesti visus, kas nori ir gali ateiti.

—*J. N. Gėlė.*

BRITANIJA PASIRUOŠUS STAIGIAI NACIŲ ATAKAI

NAUJIENŲ-ACME Telephoto

"Kur nors Anglijoje prie pietinių krantų" šie Britų kareiviai sustiprina spygliuotos vielos barikadas ir pastato daugiau sargybos laukdami žaibinio nacių užpuolimo iš migloj paskendusios juros.

GYDYMAS DYKAI
NAUJIEMS METAMS
PADEDA IŠGYDYTI

KAM jaustis nuliudusiu. Kam kentėti skausmą, nervingumą, ulcerius, gasą, užkietėjimą, kosulį, slogas, urinary ar privatinius negalavimus. Neleiskit niekam kenkti LAIMEI NAUJIEMS METAMS kada galite tuojau jaustis geriau su ELECTRO MAGNETIC gydymu. Musų dovana ir pareiga sergančiai visuomenei—suteikimas dykai visiems su negalavimais proga susipažinti su ELECTRO MAGNETIC NATURALIA GYDYMO JĖGA—su šiuo skelbimu duosime be jokių privalumų trytmentą, kuris parodys, kad galite gauti palengvinimą ir gauti jį greitai. Mes atidari sergantiems, nežiurint švenčių. Nežiurint koks jusų negalavimas, pasinaudokite šiuo pasiulimu. ATEIKITE ŠIANDIEN DĖL GYDYMO DYKAI.

DR. SCHYMAN IR SANDRAUGAI DAKTARAI
NATURAL HEALTH INSTITUTE
Musų 20 metų patyrimas užtikrina pasisekimą.
1869 N. Damen Ave. Tel. Arm. 8200
Įėjimas per krautuvę į 2 aukštą
Val.: Kasdien 11-8; sekmadienį iki 2
Laimingų Naujų Metų Visiems Draugams.

Chicagos Lietuvių Draugijų Apžvalga

(Tęsinys iš vakar dienos "Naujienų")

Simano Daukanto Draugija

Didina Savo Pomirtinių Fondą

Simano Daukanto Draugija rinko 1941 metų valdybą savo priešmetiniame susirinkime, gr. 1 d. Išrinko ir patvirtino dar vieniems metams visus 1940 valdybos narius, į kurią įeina:

V. Kriščiunas—pirm.; J. Racevičia—pirm. pagelb.; P. Killis—nutar. rašt.; A. Kaulakis—finan. rašt.; A. J. Zalatoris—iždininkas; Iz. Masaitis—kontrol. rašt.; J. Malinauskas—iždo globėjas; A. Vilkis—knygyno prižiurėtojas; K. Valaitis—maršalka; ligonių lankytojas—K. Valaitis, o Dr. J. P. Poška—draugijos kvotėjas.

Į Lietuvių Auditorijos Direktorius užtvirtino P. Killį.

Sveikina "N", Draugus

Draugija taria padėkos žodį "Naujienoms" už talpinimą korespondencijų ir susirinkimų pranešimų, taipjau valdybos antrašų per visus 1940 metus. Sveikina Redakciją ir Administraciją šventėmis ir linki laimingų Naujų 1941 Metų — gerų pasekmių dienraščio biznyje. Sveikinų šventėmis ir laimingų Naujų Metų linkiu ir visiems Draugijos draugams.

Svarstant bėgančius Draugijos reikalus priešmetiniame susirinkime, paaiškėjo, kad yra keli ligonys ir nutarta pašalpa mokėti, kam priklauso.

Po 75c Daugiau

Iš Chicagos Lietuvių Auditorijos raportas išklausyta ir priimta. Kilo klausimas apie pomirtinių fondą ir jo palaikymą gerame stovyje. Susirinkimas nutarė, kad kiekvienas narys mokėtų 75c daugiaus sekančiais 1941 metais.

Rengs Vakarą

Taipjau kilo klausimas surengti pramogą po Naujų Metų. Apsvarsčius, nutarė surengti Bunco Party sausio 12 dieną, Lietuvių Auditorijoj. Į komitetą išrinkta L. Jucius, pancelė A. Bugailiškis ir J. Locaitis. Jie pasižadėjo pasidarbuoti kiek galima geriausia. Todėl, pažymėtina, kad kiekvienas narys ar narė atsilankytų į minėtą parengimą.

O tuo tarpu, dar kartą — visiems Laimingų Naujų Metų!

P. K., Sekr.

A. ✚ A.

TONY GIRSKE
gyv. 6136 Archer Ave., Argo.

Persiskyrė su šiuo pasauliu gruod. 26 d., 12:00 v. popiet, 1940 m., sulaukęs 43 m. amž., gimęs Kaune, Lietuvoje.

Paliko dideliame nuliudime seserį Martha Kristupaitis, seserį Uršulę Simons ir gimines, Lietuvoje—brolį Joną.

Kunas pašarvotas Lyznicki kopl., 6138 So. Archer Ave., Argo, Ill. Laidotuvės įvyks pirmad., gruodžio 30 d., 9:30 val. ryto iš kopl. į St. Blase parap. bažnyčią, (Argo, Ill.), kurioje atsibus gedulingos pamaldos už velionio sielą, o iš ten bus nulydėtas į St. Charles, Ill. kapines.

Visi a. a. Tony Girske giminės, draugai ir pažįstami esat nuoširdžiai kviečiami dalyvauti laidotuvėse ir suteikti jam paskutinį patarnavimą ir atsisveikinimą. Nuliudę lieka:

Seserys ir Giminės.

Laid. Direkt. Edw. P. Lyznicki, Tel. Summit 330.

ANTANAS WAŠKELEVIČIA

Persiskyrė su šiuo pasauliu gruod. 25 d., 8:40 val. ryto, 1940 m., sulaukęs 52 m. amž., gimęs Krandelių kaime, Vilniaus krašte. Amerikoj išgyveno 35 metus.

Paliko dideliame nuliudime moterį Aleksandrą, po pirmu vyru Dabkevičienę, podukrą Helen Mastavičienę, jos vyrą Stanley ir 2 anukus, posunį Alex. jo moterį Estelle, 2 anukus Dabkevičius, seserį Alice Palityką ir jos šeimyną iš Omaha, Neb. ir daug kitų giminių.

Priklausė prie American Legion Armour Post 266.

Kunas pašarvotas 7023 So. Maplewood Ave. Namų telefonas Republic 0894. Laidotuvės įvyks pirmad., gruodžio 30 d., 8 val. ryto iš namų į Gim. Pan. Šv. parap. bažnyčią, kurioje atsibus gedulingos pamaldos už velionio sielą, o iš ten bus nulydėtas į Šv. Kazimiero kapines.

Visi a. a. Antano Waškelevičiaus giminės, draugai ir pažįstami esat nuoširdžiai kviečiami dalyvauti laidotuvėse ir suteikti jam paskutinį patarnavimą ir atsisveikinimą.

Nuliudę lieka: **Moteris, Podukra, Posunis ir Giminės.**

Laid. Direkt. J. Liulevičius, Tel. LAFayette 3572.

LOVEIKIS
Siunčiam Gėles Telegramu į Visas Pasaulio Dalis
KVIETKININKAS
Gėlės Vestuvėms, Bankietams ir Pagrabams
3316 So. Halsted Street
Tel. YARDS 7308

URBA
Gėlės Mylintiems Vestuvėms, Bankietams, Laidotuvėms, Papuošimams
GĖLININKAS
4180 Archer Avenue
Phone LAFAYETTE 5809

CHARLES VALASKA

Persiskyrė su šiuo pasauliu gruod. 26 d., 10:15 v. vakaro, 1940 m., sulaukęs 45 m., amž., gimęs Vilkaviškio apskr., Gražiškių parap., Graužinių km. Gyveno 4054 S. Francisco Av.

Amerikoj išgyveno 30 m.

Paliko dideliame nuliudime moterį Mariją, po tėvais Vecelas, sunų Charles Jr., tėvą Antaną, seserį Uršulę Bakšinskienę ir jos vyrą Frank ir šeimyną, pusseserę Mary Calcaterra iš Kincaid ,Ill., dėdę Juozapą Grinevičią iš Oklahoma ir daug kitų giminių.

Kunas pašarvotas J. Liulevičiaus kopl., 4348 S. California Ave. Laidotuvės įvyks pirmad., gruodžio 30 d., 1:30 val. popiet. Iš koplyčios bus nulydėtas į Lietuvių Tautiškas kapines.

Visi a. a. Charles Valaska giminės, draugai ir pažįstami esat nuoširdžiai kviečiami dalyvauti laidotuvėse ir suteikti jam paskutinį patarnavimą ir atsisveikinimą. Nuliudę lieka:

Moteris, Sunus, Tėvas, Sesuo, Pusserė ir Giminės.

Laid. Direkt. J. Liulevičius, Tel. LAFayette 3572.

ANTANAS PETRAITIS
gyv. 3440 So. Wallace St.

Persiskyrė su šiuo pasauliu gruodžio 25 d., 4:35 val. ryto, 1940 m.. sulaukęs pusės amž., gimęs Lietuvoj, Suvalkų gub., Šakių apskr., Naumiesčio par., Vilšikių kaime Amerikoj išgyveno 36 metus.

Paliko dideliame nuliudime moterį Adelą, po tėvais Rakauskaitę, tris dukteris: Izabellą Lesmeister, žentą John, 2 anukes; Adelą Hinz, žentą Adolph ir 2 anukes ir Genevieve; sunų Antaną; 3 brolius: Justiną, Joną ir Juozą ir jų šeimas; švogerką Petronelę Gerdžiunas ir jos šeimą; švogerius Jurgį ir Antaną Rakauskus; Lietuvoj brolį Petrą.

Priklausė prie Keistučio Pašalpos Kliubo.

Kunas pašarvotas Albert V. Petkaus kopl., 4704 So. Western Ave. Laidotuvės įvyks šeštadienį, gruodžio 28 d., 1:30 val. popiet. Iš koplyčios bus nulydėtas į Lietuvių Tautiškas kapines.

Visi a. a. Antano Petraičio giminės, draugai ir pažįstami esat nuoširdžiai kviečiami dalyvauti laidotuvėse ir suteikti jam paskutinį patarnavimą ir atsisveikinimą.

Nuliudę liekame: **Moteris, Dukterys, Sunus ir Giminės.**

Laid. Direkt. Albert V. Petkus, Tel. Lafayette 8024.

SLA 178-ta Kuopa

B. Walantinas Pirmininkas
22-tri Metai

MOUNT GREENWOOD. — SLA 178-ta kuopa irgi jau išrinko valdybą ateinantiems 1941 metams.

Pirmininku ir organizatorium kuopa išrinko, 22-tram terminui, B. Walantiną. Į vice-pirmininkus išrinko naują valdybos narį, Mrs. P. Kaires. Jai tai bus "pirmas terminas".

Užrašų raštininkė 2-triems metams buvo išrinkta Mrs. E. Miller, o turto raštininku, jau šeštu kartu, bus B. S. Jurėnas. Taipgi šeštus metus iždininko pareigose eis K. Jurėnas, o 12-tus tarnybos metus iždo globėjo vietoj eis K. Yurkus.

Kuopos Dr.-Kvotėju trečiu kartu išrinktas Dr. A. E. Sukis, o maršalka — p. Yanulienė. Jai tai bus ketvirti metai valdyboje.

Sveikina Naujais Metais

Naujų Metų proga šiuomi sveikiname visus kuopos narius, darbuotojus, taipgi sveikiname savo kolegas 19-to Wardo politiniam kliube.

Metinės Mirties Šukaktuvės.

A. ✚ A.

VINCENTAS RAZUTIS

persiskyrė su šiuo pasauliu gruodžio 31 d., 1939 m., sulaukęs 50 metų amž., gimęs Kretingos apskr., Veviržėnų parap., Lamsodės kaime.

Paliko dideliame nuliudime moterį Antaniną, po tėvais Skirmontaitę, augintinį sunų Kazimierą, seserį Petronelę, jos sunų Juozapą Bliudžius; švogerką Oną ir švogerį Povilą Čekanauskus ir šeimą ir daug kitų giminių.

Liudnai atminčiai musų brangaus vyro ir tėvelio bus laikomos šv. Mišios Nekalto Pras. Pan. Šv. bažnyčioje 30 d. gruodžio, 1940 m. 8:00 v. ryto. Kviečiame visus gimines, draugus ir pažįstamus atsilankyti į pamaldas, o paskui ir į namus 2631 W. 39 Place.

Mes Tave musų brangusis vyre ir tėveli niekuomet neužmiršime. Tu pas mus jau nebesugrįši, bet mes anksčiau ar vėliau pas Tave ateisime. Lauk mus ateinant!

Nuliudę lieka:

Moteris, Sunus, Sesuo, Švogerka ir Giminės.

LEONARD VINAZINDES

Persiskyrė su šiuo pasauliu gruod. 26 d., 12:15 v. popiet, 1940 m., sulaukęs 7 metų amžiaus, gimęs Chicago, Ill.

Paliko dideliame nuliudime motiną Lorettą, po tėvais Janulis, tėvą Bruno, senukus: Oną ir Stanislovą Raymond, tetą Lucille Camellieri, senukę Stella Pagtys, dėdę Steve, tetą Helen Palonis ir daug kitų giminių.

Kunas pašarvotas namuose, 3402 Lituanica, Yards 1835. Laidotuvės įvyks pirmadienį, gruodžio 30 d., 9:00 val. ryto. Iš namų bus nulydėtas į Lietuvių Tautiškas kapines.

Visi a. a. Leonard Vinazindes giminės, draugai ir pažįstami esat nuoširdžiai kviečiami dalyvauti laidotuvėse ir suteikti jam paskutinį patarnavimą ir atsisveikinimą.

Nuliudę liekame, **Motina, Tėvas, Senukai ir Giminės.**

Laid. Direkt. S. P. Mažeika, Tel. YARDS 1138.

PETRAS BARTKUS
2534 Stevenson St., Gary, Ind.

Persiskyrė su šiuo pasauliu gruod. 27 d., 7:40 v. ryto, 1940 m., sulaukęs pusės amž., gimęs Lietuvoj, Panevėžio apskrity ir mieste.

Amerikoj išgyveno 34 m.

Paliko dideliame nuliudime seseri Eleanor, švogerį Juozapą Povilaiti, ir jų šeimyną, 2 brolius; Joną ir brolienę Oną Bartkus ir jų šeimą; Mykolą Bantkų ir šeimą; pusbrolį Vladislovą Bartkų ir šeimą Gary, Ind. ir kitas gimines ir Pažįstamus.

Kunas pašarvotas Antano M. Phillips kopl., 3307 Lituanica Ave. Laidotuvės įvyks antrad., gruodžio 31 d., 1:00 val. popiet. Iš koplyčios bus nulydėtas į Lietuvių Tautiškas kapines.

Visi a. a. Petro Bartkaus giminės, draugai ir pažįstami esat nuoširdžiai kviečiami dalyvauti laidotuvėse ir suteikti jam paskutinį patarnavimą ir atsisveikinimą. Nuliudę lieka:

Sesuo, Broliai ir Giminės.

Laid. Direkt. A. M. Phillips, Tel. YARDS 4908.

Jaunų Lietuvių Am. Tautiškas Kliubas

Ir Toliau Savistoviai Gyvuos

Jaunų Lietuvių Amerikoje Tautiškas Kliubas laikė savo priešmetinį susirinkimą gruodžio 6, Lietuvių Auditorijoj—("Community Center").

Svarbiausias susirinkimo reikalas buvo gana ilgas apkalbėjimas komisijos raporto, apie prisidėjimą prie kitos draugijos. Nors komisija ir aiškino, kad kliubui butų sveikiau susidėti su didesne draugija, bet nariai nubalsavo, kad kliubas dar pasiliktų savistovis.

Valdybos Nariai

Toliau eita prie valdybos rinkimo ateinantiems 1941 metams. Pasirodžius, kad kliubas dar gali savistoviai ilgai ir gerai gyvuoti, tai nariai pasitikėjo ir seną valdybą paliko ateinantiems metams.

Į ją įeina: J. Ruta—pirm.; P. Viršila—pirm. pagelbininkas; S. Kunevičia—nut. rašt.; F. Kasparas—turto rašt.; W. Dulinskas—kontrol. rašt.; kasos glob.—M. Pienus; kasierius—J. Balčiunas; ligonių globėjas—K. Valaitis; koresp. — Paul J. Petraitis. Tautiškų kapinių atstovai—J. Balčiunas ir P. Paužalis. Taigi, visi tie valdininkai pasižadėjo buti kliubo sargyboj ateinantiems metams.

Tik Vienas Ligonis

Dar yra vienas paminėtinas dalykas — kad iš tokio skaitlingo kliubo, ligonių raportose pasirodė tik vienas ligonis. Tai labai džiugiantis dalykas.

Komisijų raportuose draugas J. Ruta, Auditorijos atstovas, paaiškino, kad reikalai krypsta gerojon pusėn ir tvarka yra kuogeriausia. Jis paliktas ir ateinantiems metams atstovauti kliubą Auditorijos direkcijoj. Taip ir privalėjo, nes J. Ruta yra Auditorijos pirmininkas.

Taigi, apsvarsčius kliubo reikalus, eita prie pabaigos, su pakilusiu upu ir gera energija veikti kliubo labui ateinančiais metais.

Paul J. Petraitis, Koresp.

Keistučio Pašalpos Kliubas

1941 Metų Valdyba

Nors jau laikraščiuose buvo žymėta apie Kliubo rinkimus, bet dar reikia kai kuriuos dalykėlius dapildyti, tad rašau tuo reikalu savo paskutinę korespondenciją. Ateinantiems metams valdybą sudaro:

Pirmininkas—J. Sholtemanas

Vice pirmininkas—J. Stulgaitis

Protokolo raštininkas — H. Chapas

Finansų raštininkas—Dr. Zubas

Iždininkas—P. J. Ridikas

Finansų komisijos raštininkas—L. Dagis; pagelbininkė—N. Viršilienė; knygius—M. Kasparaitis; maršalka—A. Baranauskas; korespondentas—N. Klimas.

Kontrolės komisija—F. Margevičia, W. Šarka, P. Viršila, F. Jakavičia ir K. Aleksiunas.

Knygų patikrinimo komisija—M. Zaldokas, J. P. Petronis ir J. A. Sholtemanas.

Nauji Nariai

Dr. Strikolis patikrino sveikatą šių naujų narių: Paul Klimas, Adolph Aleliunas, Felix Rimkus, Elizabeth Dagis, Agnes Misevičienė ir Francis Mockus. Visus priėmė į kliubą.

J. D. Bendokaitis,
1940 m. Korespondentas.

Teisybės Mylėtojų Draugystė

Iš Prieš-metinio Susirinkimo.

Pasirodė, kad teisybiečiai 1940 metais turėjo gerą valdybą, tad nutarė išrinkti ją dar vieniems metams ir vienbalsiai, išimant kasos globėją P. Jozapavičių, kuris atsisakė. Į jo vietą išrinktas naujas.

J. Balchunas yra pirm.; P. P. Killis—pirm. pagelb.; A. Kaulakis—nut. rašt.; J. Rachunas—iždo.; F. Kasper—fin. rašt.; Z. Grigonis—kontr. rašt.; Emilie Nesteckis—kas. globėjas; L. Jucius—maršalka; K. Valaitis—ligonių prižiurėtojas; Dr. J. P. Poška—Daktaras kvotėjas ir Steponas Narkis—koresp.

Metinis Vakaras—Sausio 19

Metinis parengimas įvyks sausio 19, Chicagos Lietuvių Auditorijoj. Komitetas susideda iš gana darbščių narių — Joe Balchunas, P. P. Killis ir Povilas Nesteckis, kurie raportavo, kad bus sulošta 3 veiksmų komedija, labai juokinga "Svetima Plunksna". Po perstatymo bus šokiai prie geros muzikos. Programą išpildys Kanklių Choras.

Dalyvaus Šv. Jurgio Parap. Jubiliejuj

Komisiją patikrinti Draugystės turtą sudaro Jul. Racevičia, Tomas S. Janulis, Antanas Zalatoris. Raportą išduos metiniame susirinkime, sausio 12. Taipgi išrinktą Komisija dalyvauti Šv. Jurgio Parapijos Jubiliejuj, 1942 metais — Petronelė Grigonienė, Jonas Dimša ir Petronelė Strazinskaitė.

Taipgi turiu pridėti, kad Teisybės Mylėtojų Draugystė yra didžiausia draugija Bridgeporte ir dirba visų lietuvių labui bepartyviai.

A. K.

Daughters Celebrate 20th Anniversary Tonight

Estelle Yanchus

The American-Lithuanian Daughters are celebrating their twentieth anniversary this month and are proud to look back upon an eventful past filled with many fine social affairs and countless charitable deeds.

The celebration culminates in a Dinner-Dance on tonight, December 28, 1940, at the Sherry Hotel. Chairman of arrangements is Sophie Navickas Ward, assisted by Harriet Kuszlejko, Emma Sears, Ida Eichas, Annette Dauter and Sonia Bajorin.

Also active in making the affair a successful one is Mary Brenza, one of the organizers of the club and a faithful member throughout the twenty years.

The newly-elected officers of the American-Lithuanian Daughters are Estelle Yanchus, president, Anne Narkus, vice-president, Helen Fahy, corresponding secretary, Ida Eichas, financial secretary, and Lucy Sadauskas, treasurer.

—Rep.

SLA 63-čia Kuopa

F. Skrotunėnas — Pirmininkas

BURNSIDE. — Šios kuopos pirmininku ateinantiems 1941 metams buvo išrinktas F. Skrobutėnas, o vice-pirmininku — P. Karzikauskas.

Kiti valdybos nariai yra šie: P. Kučinskas—protokolo raštininkas; A. Laurutanas—finansų raštininkas; P. Simonėlis—iždininkas; M. Bertulienė, J. Kumeta ir O. Mockienė—iždo globėjai; J. Balašauskas—maršalka, ir Dr. J. Makaras—Dr.-Kvotėjas.

Pereitų metų pirmininkas buvo drg. B. Barniškis.

Priešmetinis kuopos susirinkimas įvyko gruodžio 5 d. Jame paaiškėjo, kad kuopa turi du ligonis, butent, pp. L. Girijotienę ir U. Pocienę.

Banketas Davė Pelno

Komisijos narys A. Laurutanas išdavė raportą iš banketo, kurį kuopa rengė bendrai su SLA 139 kp. Parengimas davė apie $100 pelno, bet įvyko nesmagumas — vienas banketo dalyvis pasiėmė svetimą paltą, o savo paliko, tad rengėjai dabar turi už paimtą paltą atlyginti. Negana to, dingo viena skrybėlė, tad ir už ją teks užmokėti. Tas kuopų pelną gerokai sumažina. Paliktasis paltas randasi pas A. Laurutaną, adr. 10530 Indiana avenue.

Šešto apskričio konferencijos raportą kuopai išdavė delegatas F. Skrobutėnas. Jis raportavo, kad rengiant seiminį banketą tarp dviejų asmenų įvyko klaida, kurios rezultate atskaitoje yra susidaręs keliolikos dolerių skirtumas. Kuopos nariai prieš priimant raportą, pabrėžė, kad šis klausimas turėtų buti sutvarkytas ateinančiam 6-to apskričio suvažiavime.

"5-tos Kolumnos" Narys

Turiu dar priminti, kad ir 63-čios kuopoj yra vienas 5-tos kolumnos narys, kuris susirinkime protestavo, kad kuopa paaukavo $5.00 "Naujienų" Namo Fondui. Pirmininkas jam nedavė balso, atsakydamas, kad jis nebuvo pereitame susirinkime, kuriame nutarimas buvo teisėtai padarytas, tad neturi teisės skandalinti.

Baigiant, siunčiu visiems kuopos nariams, SLA veikėjams ir draugams Naujų Metų linkėjimus.

63-čios Kp. Narys.

(Tęsinys Pirmadienį)

SUSIRINKIMAI

19-TO WARDO DEMOKRATŲ PRAKALBOS Mt. Greenwoode įvyks sekmadienį, gruodžio 29 d., kaip 2:30 val. popiet salėje 3315 W. 111th St. Kalbės ką tik atvažiavę iš Lietuvos kalbėtojai, kurie papasakos kas dabar dedasi Lietuvoje, kaip Smetona pabėgo ir kokią tvarką dabar musų tėvynėje rusai yra uždėję. Kviečiame visus lietuvius dalyvauti. Įžanga veltui.

—Korespondentas.

CLASSIFIED ADS.

PERSONAL
Asmenų Ieško

PAIEŠKAU PIJUŠO GAVENO. Gyvenom sykiu Cleveland, Ohio. Prašau jį patį ar žinančius apie jį atsišaukti. Karolis Galinkevičius, 1808 S. Wabash Ave., Chicago, Ill.

HELP WANTED—FEMALE
Darbininkių Reikia

PATYRUSI MOTERIS SORTUOTI maišytus skudurus. Geras mokestis, dirbti 5 dienas savaitėj. Šaukite CRAwford 7939, tarpe 7—8 val. vakaro.

MERGINA ABELNAM namų darbui. $10, kambarys ir maudynė. Frank, 1227 Hyde Park, MIDway 1957.

PATYRUSI MERGINA ABELNAM namų darbui. Prie suaugusių, geri namai. Nuosavas kambarys, $10. BRIargate 5480.

HELP WANTED—MALE
Darbininkų Reikia

REIKIA PATYRUSIO BARTENDERIO, 35—40 metų, kuris galėtų ir patarnauti pietus prie stalų. 908 W. 21st St.

PUSĖS AMŽIAUS VYRAS padėti dirbti prie baro. 3116 W. 111 St.

FURNISHED ROOMS — TO RENT
Gyvenimui Kambariai

RENDON FORNIŠIUOTAS kambarys prie senos šeimos. Pirmos lubos. 3356 So. Emerald.

ŠVARUS KAMBARYS, karštu vandeniu apšildytas, moderniškais rakandais dėl 2 merginų ar vaikinų. Prie 2 karlainių. Kreiptis subatoj ar nedėlioj dieną, kitais vakarais po 6 val., 1816 So. Halsted St.

FURNIŠIUOTI KAMBARIAI ant rendos po vieną ar du žmones. Gali gamintis valgyti. 1808 So. Wabash Avenue.

FURNISHED ROOMS—WANTED
Reikia Gyvenimui Kambarių

PAIEŠKAU KAMBARIO Bridgeporto apylinkėj, apšildyto, su valgiu prie suaugusių šeimynos, kad butų arti garažius. 3311 So. Claremont Ave., Lafayette 6781, Joe Jankauskas.

FOR RENT—IN GENERAL
Renddai—Bendrai

RENDON ŠTORAS TINKAMAS Shoe Repairing, Cleaning Shop arba Grosernei. 4449 So. Halsted St. BOUlevard 4649.

LOST AND FOUND
Rasta—Pamesta

DU ŠUNYS, JUODAS IRISH SETTER ir rudas St. Bernard, prapuolė Kalėdų dieną. Apdovanosim sugrąžintojus. 4756 S. Western Ave., LAFayette 2649.

BUSINESS CHANCES
Biznio Progos

TAVERNAS SU PIKNIKAMS DARŽU pardavimui. Laisnės $100. Kaina $2500. Išmokėjimais. Šaukite Willow Springs 1083.

REAL ESTATE FOR SALE
Namai-Žemė Pardavimui

3338 SO. UNION AVE. Murinis ir medinis namas, 2 flatai po 4 kambarius. Geram stovy. Kaina $2500.
JOHN B. WHEELER CO.,
738 W. 43rd Street
YARDS 0727.

NAMAI IŠMAINYMUI į UKES. Turime daug namų, mažų ir didelių, gerose vietose. Kas norite mainyti meldžiu rašyti arba kreiptis ypatiškai:
W. J. PAUL
3553 So. Halsted St.
Chicago, Ill. YARDS 5118

REAL ESTATE TO EXCHANGE
Namai Žemė Mainais

$3500 EQUITY ant Toledo, Ohio, nuosavybės išmainymui ant moderniško grožio saliono Chicagoje. Tur but moderniškas. 824 N. Mozart, šaukite vakarais, BRUnswick 0391.

WHOLESALE FURNITURE
Rakandai ir Įtaisai Pardavimui

MOKĖDAMAS CASH už rakandus, sutaupysi nuo 40 iki 60%. Mes pristatome bile kur. Pašaukite ar rašykite dėl daugiau informacijų. Vien tik nacionaliai žinomi daiktai randasi pas mus. ALIŠAUSKAS, Sunus, 6343 S. Western Ave., Chicago, Ill. Phone Republic 6051.

PROFESSIONAL SERVICE
Profesionalis Patarnavimas

AR TURIT fistulą arba piles? Pasakysiu, kaip aš buvau išgydytas. Siųskite štampuotą konvertą. H. A. Bergman, P. O. Box 56, Chicago.

LEONARDUKUI NETEKO NAUJAIS KALĖDŲ DIEDUKO ŽAISLAIS PAŽAISTI

Mažas Medžio Šipulėlis Atėmė Jam Gyvastį

BRIDGEPORT. — Tragedija aplankė bridgeportiečių Loretos ir Bruno Vienažindžių namus.

Keletą dienų atgal jų jaunutis ir vienintėlis sunus Leonardas, 7 metų amžiaus, žaidė pas kaimynus. Bežaizdamas kokiu tai budu suvarė meškerės galą sau į akį.

Tėvai berniuką skubiai nuvežė į vieną vietos ligoninę. Teko daryti operacija, nes meškerė lužo ir dalis medžio akyje paliko.

Daktarai, rodos, viską išėmė ir žaizdą užsiuvo. Bet mažas šipulėlis visgi paliko žaizdoje, ir už poros dienų po įvykio, butent gruodžio 26 d., dieną po Kalėdų, berniukas pasimirė. Šipulėlis nuėjo į smegenis.

Jam ir tėvams neteko Kalėdomis pasidžiaugti. Leonardukui neteko nei naujais Kalėdų Dieduko atneštais žaislais pažaisti.

Vienažindžiai gyvena adresu 3402 Lituanica avenue, kur jų sunaus kunas bus pašarvotas. Jis bus palaidotas pirmadienį, 9 valandą ryto, Lietuvių Tautiškose Kapinėse.

Laidotuvėmis rupinasi direk. S. P. Mažeika.

Sunkiai Susirgo Vaistininkas Kazys Jonaitis

Guli Ligoninėje.

BRIGHTON PARK.—Jau kelintą dieną šv. Kryžiaus ligoninėje guli gerai žinomas vietos lietuviams vaistininkas p. Kazys Jonaitis, 4300 South Fairfield avenue. Jis susirgo Kalėdų šventėse. Yra kritiškoje padėtyje.

Ligonis per daug metų užlaiko vaistinę aukščiau paduotu adresu, ir daugeliui yra žinomas vardu "Žilvitis". Vienu laiku jis daug rašinėjo eilių ir tuo slapivardžiu pasirašydamas savo kuriniais pasirodydavo spaudoje.

P-s Jonaitis yra vedęs Grand Rapids, Mich., lietuvaitę, Albiną Jonaitienę (chicagiečio biznierio Bill Popell) sesutę, ir turi du jaunus vaikus, sunų ir dukterį.

Antru Kartu — Užmušė

Rugpiučio 29 d., 45 metų Jolieto gyventojas, Ray W. Morris pakliuvo po traukiniu Riverdale, Ill. Buvo sužeistas.

Užvakar pasveiko. Eidamas iš Oak Forest ligoninės, kur jis gulėjo, Morris vėl pakliuvo po Rock Island traukiniu prie 139-tos ir Kedzie. Šį kartą žuvo.

Žuvo po "L" Traukiniu.

Prie Leland avenue stoties po eleveiterio traukiniu puolė ir žuvo 65 metų chicagietis, Ernest J. Endres, 4737 N. Monticello avenue. Per 30 metų jisai tarnavo Consumers Co., firmoje ir buvo ledo departamento menadžeriaus asistentu.

Suėmė Nacių Agentą

Milwaukėje, Wis., federaliai agentai suėmė 40 metų Eugene Buerck, gerai žinomą Chicagos vokietį. Valdžia sako, kad jisai yra apmokamas Hitlerio agentas. Kaipo tokis jis turėjo užsiregistruoti su valstijos departamentu, bet to nepadarė.

AUTOMOBILIŲ NELAIMĖS

Užmušė 7 Metų Berniuką.

Vakar ir užvakar vakare automobiliai užmušė šiuos žmones:

David Lofton, 7 metų berniuką, nuo 1811 S. Second avenue, Maywood (jį suvažinėjo lipant iš taksi, prie namų);

Julius Miller, 58, nuo 720 W. Monroe street, ir

56 metų **John Mitshal,** 632 S. State street.

Traukinys Užmušė Keturis Žmones

Sudaužė Automobilį Michigan City, Ind.

Keturi žmonės buvo užmušti vakar rytą, kai Michigan Central traukinys sudaužė keleivinį automobilį prie 9th street, kryžkelės, Michigan City mieste, Ind.

Užmuštieji buvo:
Steve Levenduski, 25 m. a.;
Alex Putz, 24;
Irene Butler, 24, ir

Mary Jane Renkawitz, 22, visi keturi Michigan City gyventojai.

Nusinuodijo Jauna 18-ietė Betty Zelis

Susiginčijo su Vyru Kalėdų Dieną.

18 APYLINKĖ. — Nuo nuodų užvakar vakare mirė 19 metų, 18-tos apylinkės gyventoja, Mrs. Betty Zelis, 2002 Canalport avenue.

Jos vyras Jonas Zelis, su kuriuo velionė apsivedė du mėnesiai atgal, pasakojo policijai, kad jie susiginčijo Kalėdų dieną apie nuėjimą į teatrą. Kiek vėliau ji jam pasakiusi, kad išgėrė nuodų.

Jo motina ir dvi seserys tuojau davė velionei pieno nuodus neutralizuoti, ir atrodė, kad pavojus jos gyvybei praėjo. Jis išėjo į darbą, bet netrukus po to jaunoji žmona mirė.

S. M. Spiegel Paliko $250,000 Turto

Palikimų teismui patvirtinti vakar buvo įteiktas gruodžio 19 mirusio Sidney M. Spiegel testamentas. Jis paliko $250,000. Mažą dalį tų pinigų padalino kai kuriems savo tarnautojams, apie 70% pavedė dukterei Katherine J. Spiegel ir apie 25% kitai dukterei, Julia S. Michels.

Velionis buvo vienas savininkų Spiegel bendrovės, 35th ir Morgan.

Dar Trys Bankai Moka Dividendus

Grąžina $278,062.

Trys užsidarę Chicagos bankai vakar paskelbė, kad išmoka $278,062 dividendais savo buvusiems depozitoriams. Tie bankai yra:

Woodlawn Trust and Savings Bank (išmoka 7½%)
Cragin State Bank (4%), ir
Second Northwestern State Bank (5%).

Remkite tuos, kurie garsinasi NAUJIENOSE"

ĮSIUTUSI JURA GRIAUJA CALIFORNIJOS NAMUS

NAUJIENŲ-ACME Telefoto

Suvirš savaitę besitęsiančios audros Pacifiko vandenyne paliko savo pėdsakus ir ant kranto. Čia matome bangų išplautus ir sugriautus namus Redondo Beach, Californijoj. Gyventojai matydami, kad bangos griauja namų pamatus, spėjo pasprukti tolyn į žemyną.

Šįvakar Išlydės Senuosius, Sutiks Naujuosius

Naujos Gadynės Choras Rengia Puikų Banketą.

Draugai, prieteliai ir visi geri žmonės, tai jums gera naujiena.

"Naujos Gadynės" choras ir Liet. Darb. D-jos 4-ta kuopa šįvakar, kaip 7:30, New Marquette svetainėje rengia puikų banketą ir pasilinksminimo vakarą.

Vakaro tikslas yra atsisveikinti senuosius metus ir linksmai, iš anksto sutikti Naujuosius.

LDD gerosios šeimininkės pagamins skanią vakarienę ir visi svečiai galės iki soties pasivalgyti.

"Naujos Gadynės" choro jaunimas palinksmins visus svečius gražių linksmų dainų programu.

Iki Raibų Gaidelių.

Visi svečiai galės šokti, giedoti, ir linksmintis iki, taip sakant, "raibų gaidelių". Nepamirškite, kad tas įvyksta šįvakar, New Marquette svetainėj, 6908 S. Western Avenue.

Tikietai parduodami tik po 50c. Juos galima gauti pas "Naujos Gadynės" choro narius, ir prie durų.

Naujagadynietis

Rytoj Popiet Prakalbos Mount Greenwoode

Rengia 19-to Wardo Komisija.

Mt. GREENWOOD. — Rytoj 3-čią valandą po pietų Mount Greenwoodo Metodistų Salėje, 3315 West 111th street, (prie Spaulding avenue) įvyksta svarbios prakalbos.

Jas rengia 19-to Wardo Lietuvių Demokratų Kliubo parengimų komisija.

Kalbės tikką iš Lietuvos atvažiavę kalbėtojai, Jie papasakos kas dabar dedasi Lietuvoje, kokia ten tvarka, kaip Smetona pabėgo, ir pasakys daug kitų įdomių dalykų.

Visi Mount Greenwoodo ir apylinkės lietuviai prašomi atsilankyti. **Rengėjai**

Skelbimai Naujienose duoda naudą dėlto, kad pačios Naujienos yra naudingos.

Peter Fox Brewing Kompanija Nupirko Michigan Bravorą

Fox De Luxe alaus gamintojai, Peter Fox Brewing kompanija, Chicagoje, šiomis dienomis išplatino savo biznį nupirkdami Michigan Brewing Co. bravorą, Grand Rapids, Michigane.

Frank G. Fox, chicagietis prezidentas Peter Fox kompanijos, pareiškė, kad nuosavybė buvo nupirkta įdant Fox De Luxe alus galėtų buti lengviau pristatytas vidurinėse valstijose. Mat, alaus populiarumas auga.

Naujame bravore gamyba bus tuojau pradėta. Betgi, to bravoro alus nebus gatavas iki kovo mėnesio. Iki to laiko Fox De Luxe alus bus pristatytas iš Chicagos.

Naujasis bravoras gali pagaminti nuo 400,000 iki 500,000 bačkų alaus į metus. Jis yra moderniškai įrengtas. Nuo šio laiko jis bus žinomas kaipo Peter Fox Brewing Co. of Michigan.

Kad alus gamintas Michigane ir Chicagoje butų vienodas, gamyba Michigane bus prižiurėta kompanijos gamybos meisterio, George Heilman. Viršininkai naujam skyriui bus paskirti iš Chicagos, bet visi kiti darbininkai bus ten pat pasamdyti.

Įdomi Istorija

Vieta kurioj randasi bravoras yra gerai žinoma alaus gamyboje. Ten, 1847 metais, įsikurė Kusterer bravoras, ant Bridge Street (dabar Michigan Street), ir po keleta metų buvo paprastai vadinamas "tas didysis bravoras ant kalno".

Vėliau Kusterer bravoras užleido savo vietą Michigan Brewing kompanijai, kuri pastatė gražius ir įspudingus namus. Specialis cementas, to tipo kuris reikalingas bravorams, buvo atgabentas iš Europos. Architekturos stilius panašus į tą kurį paprastai suderinam su Vokietijos pilimis. Sienos neparasto pločio, o grindys drutos, kad galėtų pakelti nepaprastai sunkią vogą. Laiks nuo laiko bravoras buvo modernizuotas ir dabar susideda iš dešimtis namų kurie užima pusę bloko.

(Sk.)

GERB. Naujienų skaitytojos ir skaitytojai prašomi pirkinių reikalais eiti į tas krautuves, kurios skelbiasi Naujienose.

Įžanga Šauniam Vakarui — Tiktai 2 Pakeliai Cigaretų

Visi Eis Veteranams Hines Ligoninėj

Kalėdos, Kalėdos, ir vis tos pačios bėdos, — taip kalba Lietuvos žmoneliai. Pasaulis mirksta kraujuose, baimėj, skurde, neapykantoj, varguose. Lietuva, musų brangi Tėvynė, prislėgta galingo priešo vos tik kvėpuoja. Ten nėra žmonių, kurie be vargo ir ašarų gyvuotų, ten nėra linksmumo nei ramybės.

Mes gi, čia Amerikoj gyvenantieji, ištikrųjų esame laimingi ir jei sveiki, tai ir turtingi. Nors karo šmėkla ir čia pradeda skraidyti, visgi kol kas nesimato artimo pavojaus.

Žaizdos Ilgai Neužgija

Karas yra labai baisus dalykas, ir jos žaizdos neužgydomos per daugelį metų. Jau virš dvidešimts metų kaip didysis pasaulio karas pasibaigė, o jo baisios pasekmės dar nėra pra-ėję. Veik du tukstančiai karo aukų guli tik vienoj Hines ligoninėj, kiti du tukstančiai laukia vietos ten įeiti ir gauti šiokią-tokią pagalbą.

Darius-Girėnas Amerikos Legijono Postas No. 271 yra daug ką nuveikęs ir visuomenėj pasižymėjęs. Posto Valdyba ir Moterų skyrius kas mėnuo ar tankiau važiuoja Hines ligoninėn prižiurėti savo narius ir kitus lietuvius, taipgi kitus ten vargstančius suraminti ir nors po pakelį cigaretų padalinti.

Naujų Metų Sutiktuvės

Per praeitus du metu, statydami Darius-Girėnas Memorial Namą, mes buvome labai užimti. Bet 1941 metais Darius-Girėnas Postas ir vėl surengs gražų programą ir vėl dalins cigaretus Hines ligoninės ligonims.

Tinkamam darbui atlikt reikia daug pinigų. Per tai Darius-Girėnas Postas rengia nepaprastas iškilmes, užbaigiant senus ir sutinkant naujus metus, antradienio vakare, gruodžio 31 dieną, Darius-Girėnas Memorial Name, 4416-20 South Western Ave. Įžanga tik 2 pakeliai cigaretų. Jusų bus visas namas, — viršuj, apačioj, ir kliubruimiai. Gera muzika jauniems ir seniems. Alkantiems bus kalakuto vakarienė tik už 75 centus. Veltui visokių Naujų Metų vakarui tinkamų žaismių, "floor show", ir kitokie margumynai. Visi cigaretai ir visas pelnas eis Hines ligoninei.

W. B. Sebastian.

KAZIO IR NOROS GUGIŲ SIDABRINIO JUBILIEJAUS PROGA

Švenčia 25 Metų Vedybų Sukaktuves

Rašo Al. M'cevičius

Nesu tikras, bet man rodos, kad šią savaitę, bene vakar, pp. Norai ir Kaziui Gugiui suėjo sidabrinis vedybinio gyvenimo jubiliejus.

Kadangi šiuos du įdomius ir visų gerbiamus asmenis, ypač p. Norą, man teko laimė sueiti nuo jos pirmo pasirodymo musų viešame gyvenime, tai turiu už garbę ir didelį malonumą atpasakoti jos darbuotę musų palaimintoje Chicagoje.

Nėra abejonės, kad mes visi sveikinsim ir Norą ir Kazį, linkėdami jiems pirmiau sveikatos, ir ištvermės toliau darbuotis. Kazio darbus ir jo svarbią rolę lietuviškam gyvenime jau žinom, bet Nora dar turi užsibrėžusi pareigas, didesnes negu kada nors savo gyvenime, lietuvių labui, apie ką aš minėsiu vėliau.

Nora Gugis

Be abejo, jųs visi sutiksit, kad yra didelis malonumas rašyti apie asmenį, kuris randasi musų tarpe. Aš nenoriu čia vien tuščius komplimentus pasakyti, bet parodyti, ką čia gimusi, amerikietė lietuvaitė gali nuveikti, ir ją padaryti pavyzdžiu kitiems čiagimiams lietuviams.

Gugių namai

Tur but nėra to chicagiečio, kad nežinotų pp. Gugių gyvenimo vietos, butent, 3323 South Halsted street. Tą adresą ypatingai gerai žino visi pagarsėję artistai, kompozitoriai, menininkai, primadonos, solistai ir solistukai. Ten jų "rojus".

Pati p. Nora yra menininkė ir visų gražių dailės pastangų rėmėja, todėl ir jos namai visiems menininkams ir mėgėjams atidari. Čia atėjęs muziką sutinki prie pat durų. Paspaudei skambučio guziką, ir girdi ne skambutį, bet lyg vargonų akordą.

Įėjęs vidun pamatai kaip viskas skoninga, švaru ir tvarkoje. Kaip sakydavo komp. Šimkus, "Nei liko, nei reik" kas pridėti arba atmainyti.

Adv. K. P. Gugis

Pas Norą iš anksto užsirekomenduoti nereikia. Kiek atsimenu, taip buvo visados, taip yra ir dabar. Visi yra malonus svečiai.

Jos namus lanko visi, kas tik interesuojasi muzika, ir visi čia jaučiasi kaip namie. Durų skambučio nebespaudžia, rodos, tik vienas asmuo, nors tie namai jam atdari ir dabar, kaip buvo visuomet. Ir žinau, kad Nora visuomet įvertino ir tebeįvertina jo kurinius.

Tai komp. Vanagaitis. Buvo laikai, kada ji jam vaidino, jį rėmė, apie jį rašė, ir vaišino. Parėmė tuomet, kuomet katalikai ir tautininkų spauda jam neturėjo gero žodžio. Bet jis savo nuoširdžius draugus apleido, ir paklausęs naujųjų draugų, jiems spiovė į veidą.

Dabar, mat, kiti laikai

Taip, Vanagėlį, įvertinu ir aš tavo gražiuosius darbus, juos įvertina tur but visi lietuviai, bet kerštu, bylomis, tie patys žmonės piktinasi. Gal kai kas už tokius dalykus ir pagiria ir komplimentus pasako, ir gundo toliau tokiu keliu eiti, bet reikia žinoti, kad tokie žmonės teieško sau naudos, jie stumia kitą priekin purviną darbą atlikti, o patys slepiasi užpakalyje.

Bet ir po tokių incidentų kaip kitų, taip ir p. Noros širdis atsileido, bet pats Vanagaitis šio vaišingo artistų kampelio nebelanko.

Nenoriu šitam dalykui perdaug vietos pašvęsti, tik paminėjau kadangi čia įžanga. Ateityje prašau sekti "Naujienas" ir karts nuo karto aš jums atpasakosiu visą Noros darbuotę Chicagoje, ir esu tikras, kad ji bus įdomi visiems.

Sekantis straipsnelis bus apie tai kaip Nora pateko į Chicago.

O tuo tarpu linkiu p. Norai ir Kaziui Gugiui ilgų metų, gražaus gyvenimo ir sveikatos, o mes jusų vaišingus namus visuomet lankysim.

VAKAR CHICAGOJE

● Chicagos pramonininkai džiaugiasi išgirdę, kad 1941 metais valdžia čia žada išleisti apie $300,000,000 karo kontraktais. Daugelis firmų jau dabar pildo gana didelius užsakymus.

● Vasario mėnesį Oak Foresto prieglaudos žemėse bus atidaryta sanatorija tuberkuliozu sergantiems vaikams.

● Anglinėmis dujomis vakar vos nenutroško trys chicagiečiai. Juos išgelbėjo ugniagesiai: 37 metų Cletus Weckworth, giminaitė Mary Farnsworth, 39, ir 5 metų berniuką, John.

● Kai policijos seržantas, iš Brighton Parko nuovados, pradėjo važiuoti savo skvadkaryje, jis turėjo du keleivius, Helen ir jos vyrą Jack Stevens, nuo 3313 South Wood street. Kai užbaigė kelionę prie Englewood ligoninės, keleivių buvo trys. Mrs. Stevens'ienei gimė 4½ svarų duktė. Motina ir kudikis jaučiasi kuogeriausiai.

Priims 4,000 Slaugių Į Kariuomenę

Chicagos distrikto kariuomenės viršininkas gen. Bonesteel vakar paskelbė, kad iki lepos 1 d., kariuomenė priims tarnybai 4,000 registruotų, pilnai išlavintų slaugių.

Jos turi buti baigę pripažintą slaugių mokyklą, Ameriko pilietybės ir nevedę.