The First and Greatest Lithuanian Daily in America

NAUJIENOS
THE LITHUANIAN DAILY NEWS
PUBLISHED BY THE LITHUANIAN NEWS PUB. CO., INC.
1739 South Halsted Street, Chicago, Illinois
Phone CANal 8500

Pirmas ir Didžiausias Lietuvių Dienraštis Amerikoje

NAUJIENOS
THE LITHUANIAN DAILY NEWS
Entered as second-class matter March 7, 1914 at the Post Office at Chicago, Ill., under the Act of March 3, 1879

VOL. XXVIII | Kaina 3c | Chicago, Ill., Antradienis, Rugpiučio-August 19 d., 1941 | No. 195

The First and Greatest Lithuanian Daily in America
NAUJIENOS
THE LITHUANIAN DAILY NEWS
PUBLISHED BY THE LITHUANIAN NEWS PUB. CO., INC.
1739 South Halsted Street, Chicago, Illinois
Phone CANal 8500
Pirmas ir Didžiausias Lietuvių Dienraštis Amerikoje

SOVIETAI TRAUKIA JEGAS JAPONU PASIENIN

AMERIKOS AMBASADORIUS GREW ILGAI KALBĖJOSI SU UŽSIENIO MINISTRU

Užsienis nori mus užtroškinti ekonomiškai, sako japonų spauda

TOKIO, Japonija, rugp. 18 d. — Jungtinių Valstybių ambasadorius Grew šiandien ilgai kalbėjosi su japonų užsienio reikalų ministeriu Tejeiro Tojodą. Valdžios sluoksniuose duodama didelės svarbos šiam pasikalbėjimui, nes buvo aptarti įtempti tolimųjų rytų santykiai.

Tuo pačiu Amerikos ambasados pareigunas Dooman ilgai kalbėjosi su užsienio viceministeriu Eigi Amau. Buvo japonams perduotas Amerikos valdžios nusistatymas dėl uždraudimo užsieniečiams išplaukti iš Japonijos.

Japonijos vyriausybė turi tikrų žinių, jog rusai sutraukė didelius kariuomenės vienetus visame Sibiro pasienyje. Sovietų kariuomenė labai gerai ginkluota ir pasiruošusi pradėti puolimą bet kuriuo momentu.

Japonų spauda pasakoja, kad Rooseveito ir Churchillio pasitarimo metu buvo aptarta Amerikos ir Anglijos politika Japonijos atžvilgiu. Ruošiamoj Maskvos konferencijoj bus vėl keliamas japonų klausimas. Spauda tvirtina, kad Amerika, Anglija ir Rusija deda pastangas ekonomiškai užtroškinti Japoniją.

Visi laikraščiai didelėmis raidėmis atspaudė planuojamą Čankaišeko kelionę Maskvon. Kariškių kontroliuojama spauda pataria kraštui susirupinti padėtimi ir ryžtis ginti japonų pozicijas. Konservatoriai kelia balsą apie reikalą visiškai pasitraukti iš "ašies".

Japonų valdžia paskelbė, kad visi užsieniečiai, kurie nori išvažiuoti iš Japonijos, privalo gauti specialų japonų valdžios leidimą. Valdžia patarė užsienio diplomatams neskubėti iš krašto, kad "butų išvengti nesusipratimai".

WASHINGTON, D. C., rugp. 18 d. — Sekretorius Hull šiandien pareiškė spaudai, kad pirmon eilėn jis aptarė su sugrįžusiu prezidentu naujai susidariusią padėtį tolimuose rytuose. Daug kalbėjo apie santykius su japonais.

Diplomatiniuose sluoksniuose pasakojama, kad Amerika ne sielgs griežtai su japonais tiktai tuo atveju, jeigu pastarieji atsisakys nuo agresingos politikos Azijoj. Vyriausybė yra pasiryžusi siųsti karo medžiagą į Vladivostoką. Jeigu kils koks incidentas, už pasekmes bus atsakominga japonų valdžia. Jungtinės Valstybės yra pasiryžusios palaikyti juros laisvės principą ir neleis japonams trukdyti prekybos.

BUDIONY KARIUOMENĖ VISIŠKAI IŠNAIKINTA, SAKO VOKIEČIŲ PRANEŠIMAS

Geležies kasyklos nacių rankose

BERLYNAS, Vokietija, rugp. 18 d. — Visa sovietų maršalo Budiony kariuomenė, kuriai buvo pavesta ginti pietų Ukrainą, tapo visiškai sunaikinta, skelbia vokiečių štabo pranešimas.

Vokiečiai išvalė Krivoj Rog apylinkę nuo raudonos armijos ir kontroliuoja geriausias sovietų geležies kasyklas.

Apsuptos sovietų kariuomenės daliniai patenka vokiečių nelaisvėn.

Naciai paėmė daug raudonųjų

BERLYNAS, Vokietija, rugp. 18 d. — Vokiečių štabo karininkas pareiškė, kad vakar dienos operacijose vokiečiams pavyko paimti vien tiktai Smolensko apylinkėse apie 10,000 raudonos armijos kareivių.

Vokiečių bombanešiai smarkiai bombardavo Maskvą ir karo fabrikus Maskvos apylinkėse. Vokiečiai giriasi, kad jiems pavyko sunaikinti 25 Amerikoj gamintus bombanešius.

Atima norvegų maldyklų varpus

STOCKHOLMAS, Švedija, rugp. 18 d. — Vokiečių valdžia įsakė visoms norvegų maldykloms nukabinti varpus ir įteikti vokiečiams.

Naciai sunaudos varpus karo medžiagai gaminti.

Anglai susirupinę Ukraina

LONDONAS, Anglija, rugp. 18 d. — Anglų karo ir valdžios sluoksniai labai susirupinę karo operacijomis Ukrainoj.

Budiony turi galimybės suorganizuoti naują frontą Dniepro upės pakraščiuose. Vietomis Dniepras turi mylią pločio ir kairysis jo krantas labai aukštas.

Dniepro vanduo labai sraunus ir mažais laiveliais vokiečiai negalės persikelti. Anglai nežino ar rusai sugebės suorganizuoti Dniepro liniją.

Naciai šaudo olandus ir belgus

AMSTERDAMAS, Olandija, rugp. 18 d. — Vokiečiai sušaudė tris olandiečius vien tiktai dėlto, kad jie suteikė paramą nusileidusiems britų lakunams.

Kiti du olandiečiai nuteisti kalėti kol bus gyvi, nes jie davė drabužius nusileidusiems Anglijos aviatoriams.

Trys Belgijos gyventojai nuteisti mirti ir sušaudyti. Belgai buvo kaltinami žinių teikimu britų karo jėgoms.

KARO TRAFIKAS SMOLENSKE.

NAUJIENŲ-ACME Telephoto

Smolensko sugriautos gatvės pilnos frontan vykstančių nacių ir miestan grįžtančių gyventojų, sako nacių cenzoriaus prierašas prie šios iš Berlyno per radiją prisiųstos fotografijos.

Churchill sugrižo Anglijon

LONDONAS, rugp. 18 d. — Premjeras Winston Churchill šiandien laimingai sugrįžo į Angliją. Atsisveikinęs su prezidentu Rooseveltu Churchill užsuko į Islandiją ir inspektavo britų ir amerikiečių karo jėgas.

Premjerą pasitiko informacijos ministeris Bracken. Nemininas uosto vardas, bet pasakojama, kad Anglijos gyventojai džiaugsmingai sveikino sugrįžusį premjerą.

Churchill rengiasi pasakyti kalbą per radiją.

Vokiečiai kulia javus Ukrainoj

ROMA, Italija, rugp. 18 d. — Vokiečių kariuomenė, kuri pagrobė derlingiausius Ukrainos laukus, skubiai kulia javus. Vietomis kuliamos vokiečių mašinos dirba pačioje pafrontėj.

Rusai nesugebėjo suimti derliaus. Dalį javų suvalė, bet nesugebėjo Ukrainos javų išvežti dėl blogo susisiekimo geležinkeliais.

Vokiečiai kulia rusų išaugintus javus ir tikisi išmaitinti savo kariuomenę.

Rusai sunaikino Nikolajevo uostą

MASKVA, Rusija, rugp. 18 d. — Sovietų karo pranešimas tvirtina, kad rusų kariuomenė visiškai sunaikino Nikolajevo uostą ir padegė miestą, kai traukėsi nuo vokiečių.

Krivoj Rog apylinkėse rusai sugadino visus geležies rudos kasimo įrankius.

Maršalo Timošenko vadovaujamoji kariuomenė centro fronte sunaikino 25,000 vokiečių kareivių. Besitraukdami rusai viską naikina.

ORAS

Giedras ir vėsesnis.

Saulė teka — 6:01; leidžiasi 7:46.

DIDELIS GAISRAS BROOKLYNO UOSTE

Milijonai nuostolių, 4 užmušti

NEW YORK, N. Y., rugp. 18 d. — Brooklyno uoste šiandien kilo labai didelis gaisras, kuris padarė nepaprastai didelių nuostolių.

Gaisras kilo Panuco laive, kuris plaukioja tarp Kubos ir Jungtinių Valstybių. Laivas atplaukė iš Meksikos ir užsidegė netikėtai.

Gaisre žuvo 9 asmenys. Apie 50 žmonių nuvežta į ligoninę ir ne visus tikimasi išgelbėti. Gaisras praplito visoje prieplaukoje.

Dega britams skirta medžiaga

NEW YORK, N. Y., rugp. 18 d. — Broklyno uoste prasidėjęs gaisras persimetė į prieplauką ir uždegė britams skirtą medžiagą.

Federaliai agentai aktyviai tiria visą reikalą, nes mano, jog gaisrą sukėlė sabotažninkai.

Toje pačioje prieplaukoje buvo kraunami laivai, kurie vežė medžiagą į Angliją ir į Egyptą. 300 gaisrininkų stengiasi neleisti gaisrui toliau plisti.

Prašys pinigų diktatoriams naikint

WASHINGTON, D. C., rugpiučio 18 d. — Senatorius Connally šiandien pareiškė laikraštininkams, jog prezidentas netrukus prašys kongresą paskirti dar 4 bilijonus dolerių prieš diktatorius nukreiptam įstatymui vykdyti.

Connally mano, kad Amerika bus priversta teikti žymiai didesnę pagelbą prieš diktatorius kovojantiems kraštams.

Rooseveltas dar turi savo dispozicijoj dalį pinigų iš 7 bilijonų, bet šios sumos nepakanka.

28 m. vyrai atleisti nuo tarnybos

WASHINGTON, D. C., rugpiučio 18 d. — Prezidentas Rooseveltas šiandien pasirašė įstatymą, kuriuo atleidžiami nuo karo tarnybos visi tie vyrai, kuriems 1941 metais liepos 1 dieną suėjo 28 metai.

Tie vyrai, kurie sulaukė šio amžiaus, bet jau tarnauja kariuomenėje, bus paleisti pirma proga, kai kraštas galės apsieiti be jų tarnybos.

Šiandien prezidentas pasirašys ir kitus įstatymus.

VĖLIAUSIOS NAUJIENOS

— Rooseveltas spaudos atstovams paskelbė, kad Amerikoj gaminti lėktuvai bus skrisdinami tiesiai į vakarų Afriką, o vėliau į Egyptą.

— Lordas Beaverbrook šiandien posėdžiaus kartu su Knudsenu, Hillmanu ir laivyno sekretorium Knox'u. Aptars ginklų gaminimo planą.

— Petainas įsakė areštuoti daugelį buvusių prancuzų parlamento narių, kurie nesutinka su dabartine Darlano ir Petaino politika.

— Sekretorius Hull sako, kad Amerikos valdžia nepatenkinta japonų duotais pasiaiškinimais dėl naujai įvestų suvaržymų užsieniečiams. Departamentas laukia naujų pasiaiškinimų.

— Sovietų karo jėgos traukiasi Leningrado srityje. Kryme viskas paruošta nacių parašiutininkams sutikti.

— Vokiečiai giriasi, kad motorizuotos jų divizijos jau pasiekė Dniepropetrovsko priemiesčius, o artilerija apšaudo patį miestą.

— Nacių spauda sako, kad žiemos metu sovietų frontas gali stabilizuotis iki vėlyvo pavasario.

— Rusai bombardavo kelis Vengrijos miestus.

KOMUNISTŲ KOMISARAI PABĖGO IŠ VILNIAUS PIRMOMIS KARO DIENOMIS

Raudonieji ginklus mētē Nērin

BERNAS, Šveicarija, rugp. 18 d. — Pirmą sovietų-vokiečių karo dieną žymesnieji komisarai apleido darbo vietas ir pabėgo Rusijos gilumon.

Birželio 23 dieną per Vilnių bėgo ne organizuoti, bet palaidi raudonosios armijos kareiviai. Kareiviai nerodė jokio noro priešintis vokiečiams ir didelė jų dauguma mētē savo ginklus į Nērį.

Birželio 24 dieną Vilniaus gatvėse jau nesimatė jokio sovietų kareivio.

Sudarytas partizanų komitetas

BERNAS, Šveicarija, rugp. 18 d. — Bolševikams dar visiškai iš Vilniaus neišbėgus, buvo sudarytas komitetas iš vietos gyventojų. Jo nariais buvo savanoriai partizanai, prisidėjo keli aktyvistų nariai.

Komitetas tuojau pradėjo tvarkyti visus miesto reikalus, rupinosi vandeniu, maistu ir kitais reikalingiausiais dalykais.

Komitetas įvedė duonos, miltų, mėsos ir cukraus korteles.

Švietimo komisariatas ištuštėjo

BERNAS, Šveicarija, rugp. 18 d. — Pirmą pavojaus valandą Vilniun perkeltas švietimo komisariatas visiškai ištuštėjo. Niekas nežino kur dingo komisaras su visais padėjėjais.

Išbėgiojo bolševikams tarnavusieji lietuviai ir iš Maskvos atsiųstieji komunistų propagandistai.

Apie komisarą Venclovą, kuris kiekviena proga sakydavo stališkas kalbas, neturima jokių žinių.

Sukčiai apgavo 10,000 juodukų

NEW YORK, N. Y., rugp. 18 d. — 3 moterys tapo užmuštos ir 60 asmenų sužeista, kai pradėjo triukšmauti Hudsono pakraščiuose 10,000 apgautų juodukų.

Kai juodukai susirinko į uostą, išaiškino, jog jiems buvo parduoti apgaulingi ekskursijos bilietai. Jie sumokėjo po $1.25, bet negalėjo išplaukti.

Uoste buvo sukeltas toks triukšmas, kad buvo sutremptos 3 moterys.

Kaune siautė vagiliai

KARALIAUČIUS, Vokietija, rugp. 18 d. — Išvalius bolševikus iš Kauno ir jo priemiesčių, mieste pradėjo siausti vagiliai. Kaune buvo didelis badas ir žmonės stengėsi ieškoti duonos, kur jos galėjo surasti.

Sukilėlių pastatytas Kauno komandatas Bobelis buvo priverstas išleisti labai griežtą perspėjimą visuomenei.

Nusikaltėliai bus šaudomi nusikaltimo vietoje, skelbė Bobelis kauniečiams.

Vykusiai slepiamos sovietų kanuolės

MASKVA, Rusija, rugp. 18 d. — Vakar sovietų valdžia parodė užsienio laikraštininkams kaip veikia priešlėktuvinės rusų patrankos.

Kai artėja priešo lėktuvai, tai patrankos išlenda iš žemės, direktoriais nustato lėktuvo aukštį ir tolį ir pradeda smarkiai šaudyti.

Lėktuvui pasitraukus, patrankos vėl dingsta žemėse. Užsieniečiai sako, kad patrankos gerai veikia ir labai vykusiai slepiamos.

Prienų aerodromas išdaužytas

KARALIAUČIUS, Vokietija, rugp. 18 d. — Prienų aerodrome sovietų kariuomenė laikė didoką lėktuvų skaičių.

Pirmą karo dieną vokiečiai smarkiai bombardavo aerodromą ir sunaikino beveik visus orlaivius. Pasitraukę rusai pradėjo šaudyti į miestelį ir griauti svarbesnius fabrikus.

Patys rusai sugriovė tiltą per Nemuną. Šį darbą atliko labai anksti, rusų kariuomenė dar nespėjo persikelti per Nemuną. Vėliau vokiečiai rusus suėmė.

Galimas anglų–persų konfliktas

LONDONAS, rugp. 18 d. — Valdžios sluoksniuose tvirtinama, kad sovietų Rusija ir Anglija rengiasi karo veiksmams Irane.

Britai kartą perspėjo Irano valdžią ir patarė išvalyti vokiečių agentus, bet šachas nekreipė reikalingo dėmesio.

Dabartiniu metu Irane yra 3,000 nacių agentų, kurie užima svarbias pozicijas susisiekimo srityje. Dalis nacių turi įtakos dabartinėje Irano kariuomenėje.

— Hitlerio sveikata tiek pablogėjo, kad jis buvo priverstas apleisti sovietų frontą ir grįžti į Bertechsgadeną. Hitlerio nervai pairę. Naciai tarėsi su dviem Šveicarijos nervų ligų specialistais.

— Prancuzų konsulas Kuboje atsistatydino nuo savo pareigų, nes nenori dirbti "ašiai" tarnaujančiai valdžiai.

Per Rugpiučio MĖNESĮ

NAUJIENŲ RAŠTINĖ BUS atidaryta

KASDIEN NUO 8 VAL. RYTO IKI 8 VAL. VAKARO.

Šeštadieniais TIKTAI IKI 4 VAL. POPIET.

Sekmadieniais BUS UŽDARYTA.

"NAUJIENŲ" ADM

TOSTAS

A. Kuprin.

Baigėsi naujos eros antrasis amžius. Pasiliko iš viso penkiolika minučių lig to mėnesio, dienos ir valandos, kada, prieš du amžiu, paskutinis kraštas kurio tvarka buvo pati atkakliausia, konservatingiausia iš visų kraštų pagaliau nutarė nusikratyti savo seniai pasenėjusiu ir juokingu tautišku savitumu ir, besidžiaugiant visai žemei, mielai prisijungė prie pasaulinės anarchistinės laisvų žmonių sąjungos. Senu krikščionišku skaičiavimu dabar baigėsi 2906 metai.

Bet niekur nesutiko antrojo amžiaus paskutiniuosius metus taip iškilmingai, kaip šiaurės ir Pietų poliuose, didžiose Elektros Magneto Asociacijos stotyse. Pastarais dešimtmečiais daug tukstančių technikų, inžinierių, astronomų, matematikų, architektorių ir kitų mokytų specialistų pasišventusiai dirbo, norėdami įkunyti visų prakilniausią ir didžiausią antrojo amžiaus idėją. Jie nutarė paversti žemės rutulį milžiniška elektromagnetine špule ir tam apvyniojo jį nuo šiaurės lig pietų įvijai plienine, kaučuku aptraukta viela, kelių miliardų kilometrų ilgumo. Abiejuose poliuose jie pastatė nepaprastai galingas elektros stotis ir pagaliau sujungė visus žemės kampelius didžiausiu laidininkų tinklu. Šį nepaprastą darbą su baime sekė ne tik žemėje bet ir artimose jai planetose, su kuriomis žemės gyventojai turėjo nuolatinių santykių. Daugelis Asociacijos sumanymams netikėjo, kiti dėl jų net baisėjosi.

Bet praėjusieji metai — Asociacijos laimėjimų metai skeptikų atžvilgiu. Neišsemiama žemės magnetinė jėga ėmė varyti visus fabrikus. Ji apšvietė visas gatves ir visus namus ir šildė visus gyvenamus butus. Ji išstumė iš apyvartos akmens anglis, kurių atsarga jau seniai išseko. Ji nušlavė nuo žemės paviršiaus biaurius dumų kaminus, teršiančius orą. Ji išgelbėjo gėles, žoleles ir medžius — tą tikrą žemės džiaugsmą nuo išnykimo iš išnaikinimo. Pagaliau ji suteikė negirdėtą derlių žemės ukyje pakėlus dirvos derlingumą beveik keturis kartus.

* * *

Vienas Šiaurės stoties inžinierių, kuris buvo šiandien išrinktas pirmininku, atsistojo ir pakėlė taurę aukštyn. Visi tuoj nutilo. Ir jis tarė:

—Draugai! Jei jųs sutinkate, tai aš tuoj sujungsiu su savo brangiais bendradarbiais, dirbančiais Pietų stoty. Jie ką tik signalizavo.

Didelė pasitarimo salė skendo kažkur toli. Tat buvo grakštus stiklo, marmuro ir geležies pastatas, papuoštas ekzotinėmis gėlėmis, vešliais medžiais, labiau panašus į gražią oranžeriją, negu į viešą vietą. Lauke speigė paliarinė naktis, bet, tam tikriems kondensatoriams veikiant, ryški saulės šviesa švelniai gaubė ir želmenis ir stalus ir tukstanč us puotaujančių ir gražias kolonas, palaikančias lubas ir stebėtinus paveikslus ir statulas sienose. Trys sienos buvo permatomos, bet ketvirtoji, į kurią pirmininko buvo nugręžta nugara, buvo keturkampis ekranas, padarytas iš nepaprastai švelnaus, blizgančio ir plono stiklo.

Ir štai, gavęs draugijos sutikimą, pirmininkas paėtė pirštu mažą spraktuką, įtaisytą stale. Ekranas viena akimirka nušvito akinama vidaus šviesa, kuri tartum iš karto išsisklaidė ir ten pasirodė tokia pat aukšta, tolyje skęstanti, graži stiklo pilis ir taip pat, kaip ir čia ten sėdėjo prie stalo stiprus, gražūs žmonės linksmais veidais, lengvais blizgančiais rubais pasipuošę. Ir vieni ir antri 20,000 kilometrų tarpu atskirti pažino vieni antrus, vieni antriems šypsosi ir sveikindamiesi kėlė taures aukštyn. Bet bendram juokui pakilus jie tuo tarpu nebegirdėjo savo tolimų draugų balsų.

Tada vėl atsistojo ir tarė pirmininkas, ir tuoj nutilo jo draugai ir bendradarbiai abiejuose žemės rutulio galuose.

Ir jis tarė:

—Mieli mano sesers ir broliai! Ir jųs gražiosios moterys, į kurias dabar atkreipta mano aistra! Ir jųs sesers, anksčiau mylėjusios mane, jųs, kurioms mano širdis labai dėkinga! Klausykite. Garbė amžinai jaunam, gražiam neišsemiamam gyvenimui. Garbė vieninteliam žemės Dievui — žmogui. Atiduokime pagarbą visiems Jo kuno malonumams ir iškilmingai pagerbkime Jo proto nemirtingumą!

"Štai žiuriu aš į Jus — išdidžius, drąsius, lygius, linksmus — ir karšta meile suliepsnoja mano siela! Niekuo nesuvaržytas musų protas, ir nėra kliučių musų siekimams. Nežinome mes nei paklusnumo nei valdžios, nei pavydo, nei nesutikimo, nei smurtų, nei apgaulės. Kiekvieną dieną suvokiame bc galo daug pasaulio paslapčių ir vis maloniau mes patiriame žinojimo begalybę ir galingumą. Ir pati mintis jau nebaugina mus, nes einame mes iš gyvenimo ne senatvės lučšumo sudarkyti, ne su baime akyse ir ne su prakeikimu lupose, bet gražųs, dievingi, šypsodamiesi, ir mes nekabinamės škrupulingai už paskutinės gyvenimo liekanos, bet ramiai uždengiame akis, kaip pavargę keleiviai. Mums darbas — malonumas. Ir musų meilė, atpalaidota mus visų vergovės ir šlykštumo grandinių, — panaši gėlių meilei: taip ji laisva ir graži. Ir vienintelis musų viešpats — žmogaus Genijus!..

"Mano bičiuliai! Gal buti aš sakau seniai žinomus dalykus? Bet negaliu aš kitaip pasielgti. Šiandien iš ryto aš skaičiau atsidėjęs nepaprastą ir baisią knygą — XX amžiaus revoliucijų istoriją.

"Dažnai man ateidavo į galvą mintis: ar ne pasaką aš skaitau? Taip negalimas, taip baisus ir kvailas atrodė man musų ainių gyvenimas, buvęs prieš devynius amžius.

"Ydingi, nešvarųs, užsikrėtę ligomis, luoši, bailųs — jie buvo panašųs į šlykščius kirminus, uždarytus į gilų rusį. Vienas vogė iš kito duonos kąsnį ir nešė jį į tamsų kampą ir priguldavo jį pilvu, kad nematytų tretysis. Jie savindavosi vienas iš antro trobesius, miškus, vandenis, žemę ir orą. Besočių ir ištvirkėlių buriai šundievotybės palaikomi, apgavikų, vagių, smurtininkų gaujos siundė vieną girtų vergų minią prieš kitą drebančių idiotų minią ir gyveno kaip parazitai visuomenės skilimo puvėsiuose. Ir žemė, tokia plati ir graži, buvo ankšta žmonėms, kaip kalėjimas, ir tvanki, kaip rusis.

"Bet ir tada iš paklusnių darbo gyvulių tarpo, iš bailių nusižeminusių vergų minios staiga pakeldavo galvas nekantrųs ir išdidųs žmonės, didvyrių prakilniomis sielomis. Kaip jie gimdavo tame šykščiame bailiame amžiuje, — aš negaliu suprasti! Bet jie išeidavo į aikštes ir skersgatvius ir šaukė "Tegyvuoja laisvė!". Ir tuo baisiu kruvinu laiku, kai nė vienas namas nebuvo tikra prieglobstimi, kada smurtas, kankinimai ir žudynės buvo karališkai apdovanojami, tie žmonės pakelta dvasia šaukė: 'Šalin tironus!'

"Ir jie šlakštė savo teisingu, karštu krauju trotuarus. Jie išeidavo iš proto akmeniniuose urvuose. Juos kardavo, šaudydavo. Jie mielai išsižadėdavo visų gyvenimo malonumų, išskyrus vieno malonumo — mirti dėl busimos žmonijos laisvo gyvenimo.

"Mano bičiuliai! Ar Jųs nematote to tilto iš žmonių lavonų, kuris jungia musų skaisčią dabartį, su baisia tamsia praeitimi? Ar Jųs nejaučiate tos kraujo upės, kuri išnešė visą žmoniją į plačią ir giedrią pasaulio laimės jurą?

"Amžina atmintis jums nežinomieji! Jums tyliems kankiniams! Kada jųs mirdavote, tai akyliose jusų akyse, nukreiptose į amžių tolį, švietė šypsena Jųs numatėte mus laisvus, stiprius, nugalėjusius ir mirties valandoje siuntėte mums savo linkėjimus.

"Mano bičiuliai. Tegu kiekvienas iš musų ramiai netardamas nė žodžio, išgers taurę tiems tolimiems kankiniams pagerbti. Ir tegu kiekvienas pajus savy jų laimingą laiminantį žvilgsnį!"

Ir visi tyliai išgėrė. Bet moteris nepaprasto grožio, sėdėjusi greta kalbėtojo, staiga prispaudė galvą prie jo krutinės ir tyliai ėmė verkti. Ir jam paklausus jos ašarų priežasties, ji pusbalsiu atsakė:

—O viš dėlto... kaip aš norėčiau gyventi tais laikais su jais... su jais.

Vertė X.

Čyfas Geltonasis Griaustinis Priimamas Baltaveidžių "Giminėn"

NAUJIENU-ACME Telephoto

Amerikos indėnai paprastai pagerbdavo baltuosius pasižymėjusius asmenis priimdami juos į Indėnų "giminę." Bet Wisconsino gubernatorius Julius Hail (kairėj), šį paprotį pakeitė ir Indėnų Čyfą Geltonąjį Griaustinį (dešinėj) induktuoja į baltaveidžių "giminę". Iškilmės įvyko Wisconsin Dells. Iš kairės dešinėn: Gub. Hail, Čyfas Sidabrinis Liežuvis, Čyfas Aušra, ir Čyfas Geltonasis Griaustinis.

Atsistatydino F.B.I. Galva

William S. Devereaux, Federalinio Investigacijos Biuro, Chicagos skyriaus galva, vakar rezignavo iš savo pareigų. Jis sakė atsistatydinąs dėl pašlijusios sveikatos.

—SAVAITRAŠTIS—

"ARGENTINOS LIETUVIŲ BALSAS"

U. S. A. metams kainuoja Pusantro Dolerio

Galima išsirašyti per "Naujienas" arba tiesioginiai, adresuojant:

"A. L. Balsas"

Casilla de Correo 303,

Buenos Aires, Argentina

Garsinkitės "N-nose"

AR ŽINOTE KĄ RAŠO

"KELEIVIS"

Ar žinai, kodėl vieni jį giria, kiti keikia, bet visi mėgsta jį skaityti?

Net kunigai pasislėpę jį studijuoja, nors savo parapijonims draudžia jį į rankas paimti.

"Keleivį" žmonės mėgsta dėl to, kad jis niekam nepataikauja ir nesibijo teisybę skelbti.

Žmonių mulkintojus ir apgavikus jisai lupa be jokio pasigailėjimo.

Be to, jame rasi visokių patarimų, pamokinimų, gražių eilių, įdomių paveikslų ir žinių iš viso pasaulio.

Kainuoja tik $2.00 metams.

Adresas toks:

"KELEIVIS"

253 Broadway,

SO. BOSTON, MASS.

MIDDLE-AGED PEOPLE

are common offenders

If you're past 40, the chances are that your breath will be offensive oftener than that of a young person. Fermentation of tiny food particles caught by partial plates and dentures frequently cause this condition which you yourself may not detect but which is so offensive to others. Why not take the easy, pleasant precaution that so many fastidious people use to halt this fermentation—Listerine Antiseptic employed as a mouth rinse. It immediately makes the breath sweeter, purer, less likely to offend. Lambert Pharmacal Co., *St. Louis, Mo.*

Before Any Date Use

LISTERINE ANTISEPTIC

To Make Your Breath Sweeter

Turtas Virš $6,000,000.00

Apart Apsaugos, Turime ATSARGOS FONDĄ Virš $500,000.00

Nėra Saugesnės Vietos Dėl Taupymo Pinigų.
Savaitės dienomis 9 A. M. iki 4 P. M., Trečiad. 9 A. M. iki 12 dienos, Šeštad. 9 A. M. iki 8 P. M.

STANDARD FEDERAL SAVINGS and LOAN ASSOCIATION of Chicago

JUSTIN MACKIEWICH. Pres.

4192 Archer Avenue

VIRginia 1141

S. L. A.

Susivienijimas Lietuvių Amerikoje yra didžiausia lietuvių organizacija. Tai lietuvių apdraudos tvirtovė Amerikoje. Tai lietuvių brolybės fraternalė organizacija. SLA trokšta dar daugiau gerų lietuvių suvienyti broliškais ryšiais vienon didelėn ir gražion šeimynon. Dabar eina SLA. Pažangos Vajus naujiems nariams priimti.

Susivienijimas iš apdraudos nedaro sau pelno, todėl Susivienijime apdrauda yra pigesnė. Bet Susivienijimas teikia lietuviams daugiaus, negu apdraudą. Susivienijimas veikia kultūrinėje dirvoje, stiprina lietuvybę Amerikoje ir rupinasi bendrais lietuvių reikalais.

Dabar visose lietuvių kolonijose darbuojasi šimtai SLA. organizatorių. Kai vienas tų organizatorių atsilankys į jusų namus, paklausykite jo patarimo—prisirašykite prie Susivienijimo su visa savo šeimyna.

SUSIVIENIJIMAS LIETUVIŲ AMERIKOJE

307 West 30th Street, New York, N. Y.

MILLIONS AGREE—Miracle Whip does work *wonders* with salads! A unique combination of old-fashioned boiled dressing and fine mayonnaise, Miracle Whip is by far America's favorite salad dressing.

MADOS

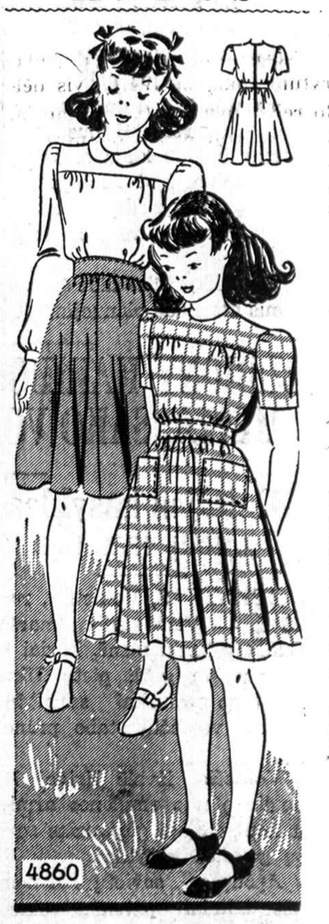

No. 4860. Mokyklinės suknelės. Sukirptos mieros 6, 8, 10, 12 ir 14 metų.

Norint gauti vieną ar daugiau virš nurodytų pavyzdžių prašome iškirpti paduotą blankutę arba priduoti pavyzdžio numerį pažymėti mierą ir aiškiai parašyti savo vardą pavardę ir adresą. Kiekvieno pavyzdžio kaina 15 centų. Galite pasiųsti pinigus arba pašto ženkleliais kartu su užsakymu. Laiškus reikia adresuoti: Naujienos Pattern Dept., 1739 So. Halsted St., Chicago, Ill.

NAUJIENOS Pattern Dept.
1739 S. Halsted St., Chicago, Ill.

Čia įdedu 15 centų ir prašau atsiųsti man pavyzdį No._____

Mieros _____ per krutinę

(Vardas ir pavardė)

(Adresas)

(Miestas ir valstija)

JACK SWIFT

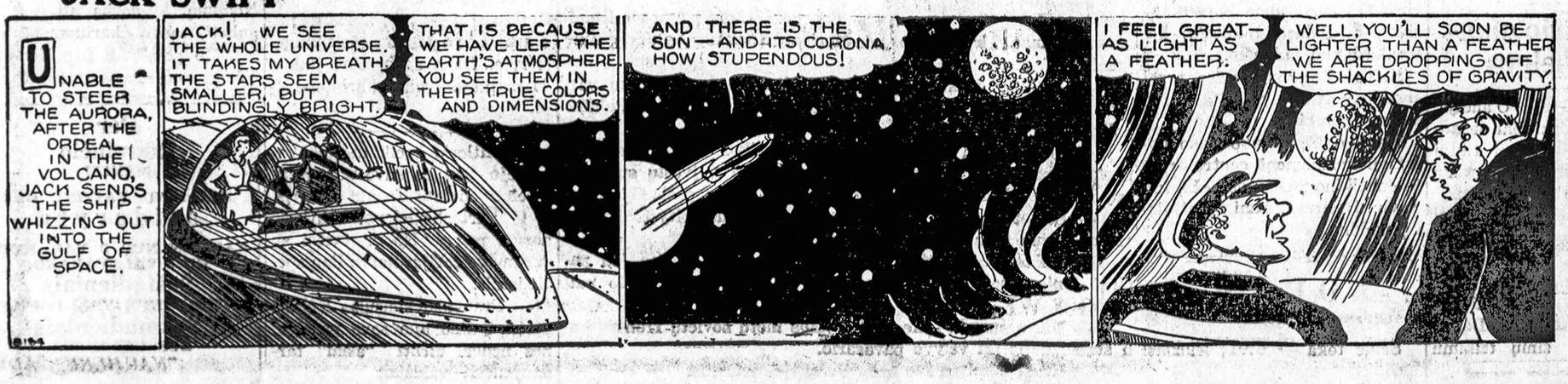

M. E. Saltykov Sčedrin.

APIE MUNDIRUS, SAGAS, PROGRESISTUS, KONSERVATORIUS IR DAUG KĄ KITA

(Tęsinys)

Bet, deja, žmonės, gyvai dalyvaują mundirų praktikoje, labai retai teatsistoja tokion sveikon ir ramion matymo plotmėn. Daug dažniau jie jaučia kažkokį neišaiškinamą norą kamuoti ir kankinti save ir, vadovaudamies šiuo patraukimu, pradeda plačiai įtarinėti, nors tiem įtarinėjimam ir nebutų jokio pagrindo. Ir štai, bala žino iš kur, atsiranda tvirtinimas, jog neigėjai iš tikrųjų turi kažin kokią doktriną, bet toji doktrina, matyti, yra labai pavojinga ir todėl ji stropiai slepiama. Šis tvirtinimas butinai įpareigoja atrasti ir išaiškinti slepiamos doktrinos esmę.

Bet šiuo atveju įgeidžio jėga yra visiškai atvirkščia jėgai ir įtikinimui tų sumetimų, kuriais remiasi.

Iš vienos pusės, motyvai, kuriais remiamas įgeidis, yra perdaug bendri, kad butų galima aiškiai juos formuluoti, o iš antros pusės — ir pats įgeidis yra ne kuo aiškesnis. Laukųjų žymių, iš kurių galima butų pažinti ieškomąją doktriną — nėra; neaiškus ir tas kelias, kuriuo einant butų galima surasti tas žymes. Dorovės, visuomeniškosios gerovės, politiškojo butinumo principai — visi jie duoda progos atsirasti gausybei visokiausių svarstymų, iš kurių nė vienas nesutinka su kitu, o tuo pačiu neduoda jokio tvirto pagrindo tikrai aktingam veikimui. Tokiu budu belieka tik viena išeitis: išimti kaip imasi dušią ir pažiurėti — o gal kas nors joj ir atsiras.

Tačiau kad sekmingai padarytum tokią operaciją, vis dėlto reikalinga žinoti, pirmiausia, kas yra toji dušia, o antra — ko joje ieškoti. Bet ir čia viskas skęsta migloje, ir nėra jokių nurodymų. Kur yra dušia? Nei progresistai, nei konservatoriai negali nurodyti jos buvimo vietos, nors ir žino, kad ji kažkur yra. Ir todėl vienintelis budas atsikratyti šio klausimo — savavališkai palikti jį neišsprendus. Užuot ieškojus dušios, graibstomasi už žodžių, atskirų posakių, stebimos poros, judėsiai, ištyrinėjamas verslas, užsiėmimas ir iš tų nuotrupų sukuriama kažkas vieninga, turįs kaip tik reikšti ieškomąją doktriną. Tačiau suprasti kokią nors doktriną gali tiktai tas, kuris iš kurios nors pusės yra prijungtas prie jos. Užtat nežiurint visokių pridėčkų ir susiuvimų, tos išvados, kurios gaunamos berankiojant visokias nuotrupas visuomet įgyja fantastiškumo, prieštaringumo ir net netikėtumo pobudį. Kiekvienas, klausąs tų neaiškių išvedžiojimų, iš karto mato, kad jeigu nuotrupų rinkėjas suprastų tai, apie ką jis kalba, jis daug ką nutylėtų, o apie daugelį ką pasakytų visai kitoniškai. Ir tokiu budu visiškai ryškiai pasirodo tiktai viena — tatai neapykanta, kuri perdėm aprėpia visus nuotrupų rinkėjo užsimojimus ir pasireiškia perdėtais ir visiškai niekuo nepagrįstais sprendimais.

Ak toji neapykanta! tai labai kankinantis jausmas, nes jo pagrinde tvyno baimė, ir — kas visų svarbiausia — baimė, kylanti iš įsivaizduojamo pavojaus, kurio didumas ir pobudis visiškai pareina nuo didumo ir pobudžio grynai individuališkų įtarimų bei nugąstavimų. Jeigu kada nors žmogus gali buti kurėjas savo vidujo individualaus pasaulio, neturinčio nieko bendra su laukuju pasauliu, tai butent tą neapykantos valandėlę, atsirandančią tad, kai žmogus tikisi nežinomų pavojų. Viskas, prie ko dar nepribrendo protas ir ko jis dar nesuprato, atrodo pripildyta pavojų; o kadangi nesuprastų reiškinių sritis yra beveik neaprėžta ir nėra jokių, net empiriškų nurodymų, kurie padėtų surasti kokius nors šviesesnius taškus toje tamsioje erdvėje, tai kiekvienas naujas žingsnis tiktai sukelia dar naują nerimą. Svaidyti perkunus reikia, o į ką svaidyti ir vardan ko — nežinia. Kas belieka daryti? — tenka juos svaidyti, pirmiausia, tamsių nujautimų, daug ką šnabždančių, bet nieko aiškaus nepasakančių, vardan, ir — antra — svaidyti juos kaip atseina į priešaky ištysusią erdvę, visiškai nežinant, ar jų aukos bus teisingieji ar kaltieji...

Įsivaizduokite, pavyzdžiui, kad šaknys doktrinos, sukėlusios prieš save įtarimą, tvyno gamtos moksluose. Kol šitoji žmogaus žinijos sritis stovėjo atskirai, kol jos poveikis faktiškai nebuvo jaučiamas gyvenime, ji buvo laikoma kažkokia uždrausta paslapčių ir burtų šalis, kurion niekas atydžiai nesižiurėdavo, manydamas, jog realusis pasaulis su savo vargais, nelaimėmis ir nepastovumais — egzistuoja atskirai, o pasaulis stebuklų, nepaprastumų, kuriuos kaip tiktai ir nagrinėja gamtos mokslai, — egzistuoja taip pat atskirai. Ir staiga uždanga, skyrusi šiuos abu pasauliu, nukrenta ir kas visų labiausiai buvo netikėtina — drauge su tuo kritimu įvyksta sąvokų pasikeitimas. Realusis pasaulis tampa stebuklų ir nepaprastumų pasauliu, o stebuklų pasaulis — virsta realiu pasauliu, egzistuojančiu pagal visiškai aiškius ir teisingus dėsnius. Toks atradimas (ypačiai jeigu jis dar prieštarauja pažiurom ir įsitikinimam, buvusiem ligi tol žmonių veikimo kertiniais akmenimis) gali daugeliui atrodyti perdaug drąsus ir net ekstravagantiškas. Toks atradimas prieštarauja visom istoriškom tradicijom; jis nurodo žmogaus veikimui visiškai kitas sritis; jis verčia pradėti gyventi iš pradžios. Su visu tuo sutikti, aišku, nelengva, bet kaip įtikinsi žmones, kad du pasauliai, ligi šiol stovėję vienas nuo antro atskirai taip ir turi likti atskirai per amžių amžius. Kur rasti tam įrodymų? — Deja! mes visi progresistai, konservatoriai ir atžagareiviai, — mes visi nuo galvos ligi kojų emprikai, žiną tiktai teigimus, o ne įrodymus! Mes mokame tiktai nepakęsti, bet vardan ko toji neapykanta — net patys sau aiškiai negalime to išaiškinti!

Teisingai ar neteisingai yra užpuldinėjami vadinamieji "neigėjai" — čia ne vieta spręsti. Tačiau toje keistoje kovoje vertas pastebėjimo tas faktas, jog vieni kovoja nežinodami vardan ko, antri — kenčia kovą nežinodami už ką. Rezultate: gyvenimo pažangos sustojimas, sumišimas laukujės formos su konkrečiu veiksmu ir visiškas griovimo proceso įsigalėjimas vietoj kurybinio darbo.

O juk ir mundirų sudarymas vis dėlto gali buti naudingas. Jeigu žmonės butų nuoširdžiai jam atsidavę, tai jie — mažų mažiausia — įgautų pagarbos ir kitiem amatam bei užsiėmimam, pripažintų mažesnį ar didesnį jų solidarumą ir, remdamies šiuo įsitikinimu, išrautų iš savo širdies neapykantos bei prieštaravimo daigus. Naujų apykaklių išradėjas paduotų ranką chemikui, nes šis kaip tik gali nurodyti geriausią apykaklių auksinimo budą; naujų batų išradėjas broliškai apkabintų šiurkštarankį kurpių, nes šis gali duoti labai naudingą patarimą, kokį batų forma geriausiai apsaugo nuo nuospaudų. Ir štai tokiu budu žemė virstų tikru rojumi, kur niekas niekam netrukdytų darbą dirbti, o visi tik padėtų vienas kitam.

Šis nežinia kuriam galui daromas kivirčas užtemdo pirmareikšmių uždavinių esmę ir net išstumia juos visiškai iš gyvenimo. Be to, jis aikvoja visuomenės jėgas perdėm neproduktinkai. Įsivaizduokite, kad tos visuomenės, kuri taip noriai atsiduoda beprotiškam įkarščiui, gyvenime švystelėjo prasiblaivėjimo valandėlė, ir paklauskite ją: ką tu padarei? kuo tu pažymėjai savo išžengimą naujan kelian? "Aš pešiaus!" — atsakys ji, ir bala žino, kiek sielvarto suskambės šiame teisingame ir jos pačios duotame atsakyme.

Sielvartas reikštų išgelbėjimą, nes jame gludi atgailos žymės, o atgailoje visuomet tvyro geresnės ar blogesnės išeities galimumas. Tačiau daugeliu atvejų nesąmoningai besipešanti visuomenė ir toliau taip pat nesąmoningai tęsia peštynes, visiškai neprablaivėdama ir neatsakinėdama į jokius klausimus tol, kol ore pasipils dulkės ir smarvė.

—o—

Tebus leista šioj vietoj pasakyti keletą žodžių apie vadinamus progresistus.

Tai labai paslaptingi žmonės, sugebą sujungti savyje jausmingumą, verksmingą balsą ir nenugalimą veržimąsi prie geresnio "kąsnio".

Jie nuolat liudi, sielvartauja ir nuolat skelbia save esant paskutine atrama, nors aiškiai ir nepasakydami kieno butent, bet leidami suprasti, kad ko nors labai gero.

Nepaprastai jie save rekomenduoja šitaip:

—Nekaltinkit musų! Mes ne viską galim, ko norim! Jeigu jųs žinotumėt, kiek daug mes paaukojam begindami mažų mažiausią gėrio dalį, to gėrio, į kurį mes veržiavės, jųs įvertintumėt musų pastangas, musų žygius.

Arba:

—Saugokite mus! Mes — paskutinė jusų prieglauda! Nebutų musų — ir toji maža gėrio dalelė, kurią dar matote, butų jau seniai pražuvusi! Mes negalime veikti aiškiau, nes tokiu atveju butumėm priversti susilaikyti nuo by kokio veikimo! Apsvarstykite patys, ar butų tatai naudinga net jum patiem!

Balsas susijaudinęs, mostai paprasti ir sudvasinti, visa jausmų giluma taip ir liejasi viršum, o jeigu prie to dar pridėsim balčiausius ir puikiausius marškinius, be priekaišto dailiai pasiutus rubus, baltutes rankas ir kita, tai įspudis iš tikrųjų bus neužmirštamas.

Gyvenimo juros klajokliai taip ir limpa prie progresistų, ypačiai nelaimių valandėlėmis. Ir iš tikrųjų, niekas nemoka taip gerai, kaip progresistai, paguosti, ištarti nuoširdesnį žodį, parodyti tolumoj naujus akiračius.

—Kai ateis patogus momentas... pasitikėkite..., o be to panaudokite savo vyriškumą... viskas išeina naudon... nelaimė žmogų prablaivina... prisipažinkite, juk ir prasiblaivėjimas kartais yra naudingas... po viso to, kai ateis patogus momentas ir t.t.

Gyvenimo juros klajoklis grįžta namo nuramintas, sparnuotas. Jis net ir galvoti pradeda kažkaip įžuliai. Kas yra toji "nelaimė", kuri valandėlę prieš tai buvo jį sujaudinusi?

(Bus daugiau)

J. V. Viešųjų Parkų Teniso Čampijonas.

NAUJIENU-ACME Telephoto

Willis Anderson iš Los Angeles (kairėj), kuris laimėjo J. V. viešųjų parkų teniso čampijonatą, sveikina M. J. McLaney iš New Orleans, kurį jis nugalėjo finaluose.

— Naciai tikisi pasiekti Kaukazą ir pradėjo derybas su turkais, kad leistų pervežti per Turkiją maistą savo kariuomenei Juodosios juros pakraščiuose.

CRANE COAL COMPANY
5332 So. Long Avenue
Telefonas PORTSMOUTH 9022
WEST VIRGINIA Pocahontas Mine Run iš geriausių mainų, daug dulkių išimta. $8.25
Perkant 5 tonus ar daugiau.
SMULKESNI YRA DAUG PIGESNI
BLACK BAND LUMP $10.25
Sales taksai ekstra.

COPR. 1941, NEEDLECRAFT SERVICE, INC.
CROCHETED DOILIES PATTERN 2918

No. 2918—Išmegztos staltiesėlės

NAUJIENOS NEEDLECRAFT DEPT., No. 2918
1739 So. Halsted St., Chicago Ill.

Čia įdedu 10 centų ir prašau atsiųsti man Pavyzdį No. ....

Vardas ir pavardė ....

Adresas ....

Miestas ir valstija ....

BRIDGEPORT ROOFING AND SHEET METAL CO.
3216 S. Halsted St. VICtory 4965
Stogus, rynas, stoglangius ir sienų apmušimus.
Taisome bet ką. Atnaujiname bet ką. Darbas užtikrintas. Pilnai apdraustas.

Nepriklausomybė
yra brangiausias tautos turtas.
Atskiras žmogus Nepriklausomybę gali atsiekti tik budamas finansiniai apsirupinęs. Statykite, remontuokite ir įsigykite namus pagal musų ilgamečio išmokėjimo planus. Taupykite ir paskolas imkite žymiausioje lietuvių įstaigoje. Už apdr. F. S. ligi $5,000 mokame 3½%.
KEISTUTO SAVINGS
and LOAN ASSOCIATION
JOS. M. MOZERIS, Sec.
3236 S. Halsted St. CAL. 4118

Sutaupysi daug darbo ir pinigų ant anglių šią žiemą, jeigu įgysi geriausį šių laikų stokerį.
LINK-BELT
AUTOMATIŠKAS STOKERIS
kuris yra išdirbamas Chicagoje, yra geriausias ir stipriausias iš visų stokerių. Sumala akmenis ir plytas. Niekas negali sugęsti arba nulužti. Neturi "shear-pin". Stokerį įdės kompanijos darbininkai ir gausit patarnavimą tiesiai iš kompanijos dieną ir naktį. Duoda 3 metus išmokėti.
Slegaitis Stoker Sales
6921 S. WESTERN AVE.
Telefonas REPublic 3713.
Visuomet gausit teisingą ir mandagų patarnavimą. Jonas Slegaitis turi ilgą patyrimą šiame biznyje ir suteikia pilną užganėdinimą.

PRADĖK TAUPYTI ŠIANDIE

Ateičiai Užtikrinti!

Taupykite dabar, kad, bedarbei užėjus, nereikėtų dejuoti. Taupykite saugioje įstaigoje, kaip UNIVERSAL SAVINGS and LOAN ASSOCIATION.

Čia jusų indėliai NEŠA 3½ nuošimčio. Yra apdrausti iki $5,000 per Federal Savings and Loand Insurance Corporation, Washington, D. C.

Ofisas kasdien atdaras nuo 8 val. ryto iki 8 val. vakaro; šeštadieniais iki 6 val. vakaro.

FEDERAL SAVINGS AND LOAN INSURANCE CORPORATION — SAFETY OF YOUR INVESTMENT — INSURED UP TO $5000

Universal Savings
AND LOAN ASSOCIATION
1739 SO. HALSTED STREET

Modern Roofing Co.
1821 SO. LAWNDALE AVE.
J. and C. Sarockas, sav.
Visas darbas garantuotas. Turime visokių rušių stogų. Pašaukit mus šiandien dėl nemokamo apkainavimo.
Tel. CRAwford 0619
—Pilnai Apdrausti—

PIRKIT SU PASITIKĖJIMU
ALLIED Lumber Co.
LUMBER, MILLWORK
Stogam Medžiaga. Mes Finansuojam. Pristatymas DYKAI
2759 S. KEDZIE AVENUE
Tel. LAWNDALE 2630

NEW COMPLETE HEATING PLANT FOR 5 ROOM HOUSE
6 NAUJO STILIAUS plonų tubų radiatoriai, 5 sekcijų 17" Red Jacketed Boileris, su 470 kvadratinių pėdų karšto vandens radijacija, automatinis vandens leidimas, visi reikalingi fitingai, uždarai ir čudos pilnam apšildymo įrengimui. Visa nauja medžiaga.
TIK $292
NEREIKIA ĮMOKĖTI
3 METAI IŠMOKĖT
Didžiausias stakas mieste boilerių srity, boilerių dalys, grotai visų išdirbysčių boileriam. Taipgi tankai, šildytuvai, išmatų degintojai. ATDARA LIGI 6:00—SEKMADIENIAIS ligi 1 P. M.
UŽMIESČIO ORDERIAI GREIT IŠPILDOMI
Apskaičiavimai noriai teikiami veltui
C. MILLER SUPPLY COMPANY
1247 W. LAKE—MONroe 3387

PETER BARSKIS, JR.
Puikus Rakandai Prieinamomis Kainomis
"CUSTOM" PADARYTI, MODERNIŠKI SEKLYČIOM SETAI • VĖLIAUSIŲ STILIŲ MIEGRUIMIŲ IR DINETTE SETAI • DIDELIS PASIRINKIMAS KARPETŲ, PEČIŲ, RADIJŲ IR REFRIGERATORIŲ.
MANOR FURNITURE MART, Inc.
3108 WEST 63rd STREET (TARPE TROY IR ALBANY) Phone PROSPECT 5757-5758

NAUJIENOS
THE LITHUANIAN DAILY NEWS
Published Daily Except Sunday by The Lithuanian News Pub. Co., Inc.
1739 South Halsted Street
Telephone CANal 8500.

Subscription Rates:
$6.00 per year in Canada
$6.00 per year outside of Chicago
$8.00 per year in Chicago
3c per copy.

Entered as Second Class Matter March 7th 1914 at the Post Office of Chicago, Ill., under the act of March 3rd 1879.

Naujienos eina kasdien, išskiriant sekmadienius. Leidžia Naujienų Bendrovė, 1739 S. Halsted St., Chicago, Ill. Telefonas Canal 8500.

Užsakymo kaina:

Chicagoje—paštu:	
Metams	$8.00
Pusei metų	4.00
Trims mėnesiams	2.00
Dviem mėnesiams	1.50
Vienam mėnesiui	.75
Chicagoj per išsiuntinėtojus:	
Viena kopija	3c
Savaitei	18c
Mėnesiui	75c
Jungtinėse Valstijose, ne Chicagoj,	
Metams	$6.00
Pusei metų	3.25
Trims mėnesiams	1.75
Dviem mėnesiams	1.25
Vienam mėnesiui	.75
Užsieniuose:	
Metams	$8.00
Pusei metų	4.00
Trims mėnesiams	2.50

Pinigus reikia siųsti pašto Money Orderiu kartu su užsakymu.

Berlynas nervinasi

Vokietijos spauda labai piktai puola Roosevelto ir Churchillo bendrą pareiškimą, prikaišiodama jo autoriam "agresingumą", "kvailumą" ir kitokius dalykus. Naciai pyksta ypatingai dėl to, kad tame pareiškime yra pasakyta, jogei tarptautinės taikos ardytojai turės po karo but nuginkluoti.

Hitleris į tai atsakė: "Jeigu demokratijos nori atimti iš Vokietijos ginklus, tai žodžių nepakanka. Tegu jos ateina ir bando juos paimti."

Kad ir naciai smarkauja, bet vistiek jie negalėjo paslėpti nuo visuomenės to fakto, kad Anglijos premjeras turėjo konferenciją su Amerikos prezidentu ir tarėsi apie tai, kaip "sunaikinti Hitlerio tironiją". Milionai žmonių Vokietijoje dar atsimena, kas atsitiko pereitame pasaulio kare, kuomet Jungtinės Valstybės stojo į karą kaizerio priešų pusėje. Ta mintis, kad Amerika gali ir vėl atsiųsti savo armiją į Europą, Hitleriui ir jo bendradarbiams neduos miegoti.

Washingtono reikalavimas

Šiomis dienomis Jungtinių Valstybių administracija dar kartą pareikalavo, kad sovietų valdžia leistų Amerikos karo ekspertams vykti į Europos rytų frontą pažiurėti ,kaip tenai eina mušiai.

Šį kartą kalbėjo J. V. karo sekretorius Stimson. Pasišaukęs sovietų ambasadorių Maiskį, jisai pareiškė jam, kad Amerika turi teisę žinoti, kokiam stovyje yra Raudonoji armija ir kaip ji vartoja ginklus ir karo medžiagas, kuriuos Jungtinės Valstybės siunčia Rusijon. Amerika, sakė sekretorius Stimson, yra pasiryžusi duoti kiek galėdama daugiau pagalbos sovietams, bet Washingtonas turi buti užtikrintas, kad ta pagalba nenueis niekais arba nepateks į priešo rankas.

Iki šiol Maskva nė iš tolo neprileidžia prie fronto nei užsienių korespondentų, nei karo žinovų. Nors Anglija pasirašė su bolševikais karo sąjungą, bet Stalinas nuo jos slepia karo paslaptis taip pat, kaip ir nuo vokiečių. Iš tiesų, tai nuo vokiečių daug ką paslėpti jisai negali, nes kuomet jisai per 22 mėnesiu kooperavo su Berlynu, naciai turėjo progą patirti daugelį sovietų sekretų, ir dabar Rusijoje yra, be abejonės, palikę daug Hitlerio šnipų. O Anglija artimų ryšių su Rusija niekuomet neturėjo. Amerika taip pat.

Manoma, kad vienas svarbiausiųjų tikslų busimos trijų valstybių konferencijos Maskvoje bus priversti sovietų valdžią "padėti ant stalo visas savo kortas", kad demokratijos žinotų, kaip toli jos gali eiti, kooperuodamos karo veiksmuose su SSSR. Jeigu Stalinas ir tuomet atsisakys suteikti Anglijos ir Amerikos valdžioms pilnas informacijas apie sovietų karo jėgas, ekonominę kraštо padėtį susisiekimo priemonių stovį ir t.t., tai demokratijų bendradarbiavimas su Rusija pasidarys negalimas.

Sibiras ir Persija

Vakar "Naujienose" buvo pastebėta, kad prezidentas Rooseveltas ir premjeras Churchillas, savo konferencijoje Atlanto vandenyne, svarstydami pagalbos teikimo Rusijai klausimą, turėjo galvoje ne tiek dabartinį vokiečių-rusų frontą, kiek Aziją.

Londono ir Washingtono karo ekspertai numano, kad išgelbėti Ukrainą, Leningradą ir Maskvą yra mažai vilties. Bet kas atsitiks po to?. Anglai ir amerikonai nori, kad frontas prieš nacius Rusijoje nesugriutų. Jeigu tas frontas butų nukeltas kad ir už Uralo kalnų, tai vokiečiai vistiek butų priversti laikyti daugelį savo divizijų rytuose.

Rusus gali užpulti Sibire japonai. Japonijos militaristai seniai svajoja apie rytinės Sibiro dalies pagrobimą, nuo Baikalo ežero iki Vladivostoko. Mandžurijoje japonai turi stiprią armiją. Jeigu Hitlerio divizijos suduotų labai skaudų smugį Raudonajai armijai, tai japonai nepraleistų progos "įsmeigti peilį į nugarą" Sovietų Sąjungai, puldami ją Azijoje. Rooseveltas ir Churchillas bijo, kad to neatsitiktų, nes tuomet Rusijos pasipriešinimas pasidarytų neįmanomas. Taigi reikia sulaikyti Japoniją.

Antras pavojaus punktas tai — Kaukazas. Paėmę Kaukazą, naciai ne tik kad turėtų savo rankose gausingus aliejaus šaltinius, bet per Kaukazą galėtų įsiveržti į Mažąją Aziją — Iraną (Persiją), Iraką ir Syriją, o iš tenai traukti Suezo ir Egypto link.

Paskiausios žinios rodo, kad anglai ketina pasiųsti stiprią kariuomenę (apie 250,000 vyrų) per Iraną į Kaukazą padėti rusams ginti savo aliejaus laukus nuo vokiečių. Londonas ir Maskva daro spaudimą į Teheraną (Irano sostinę), protestuodami prieš nacių įsileidimą į Iraną, bet tikrumoje, matyt, ieškodami preteksto Iranui okupuoti. Netrukus, gal pamatysime vokiečių ir anglų lenktynes: kurie jų pirmiaus pasieks Kaukazą?

Beje, kalbant apie Sibirą, Sovietų armija Sibire, sako, esanti "pusiau-autonominė". Londonas ir Washingtonas tačiau abejoja, ar ji yra ištikima Stalinui. Busimajai konferencijai teks išaiškinti ir šitą klausimą.

APŽVALGA

JAMES MAURER PRIEŠ NORMANĄ THOMASĄ

Amerikos darbininkų judėjimo veteranas, James H. Maurer, kuris du kartu buvo Socialistų partijos kandidatas į J. V. vice-prezidentus, kritikuoja Socialistų partijos pirmininko, Normano Thomaso, nusistatymą karo klausimu. Jisai rašo:

> "Dabartinio karo negalima lyginti su anuo Pasaulio karu, kuris įvyko prieš 23 metus laiko. Visa padėtis šiandien yra kitokia. Šis karas nėra karas prieš kapitalizmą arba karas kapitalizmui apsaugoti, bet tai yra karas (Vokietijos pusėje. — "N." **Red.)** prieš žmonijos pažangą, darbo įstatymų ir standardų naikinimas, demokratijos ardymas ir mažumų kryžiavojimas."

Maureris stoja ne tik už Hitlerio ir Mussolinio sumušimą, bet ir už visos jų "veislės" išnaikinimą. Tuo gi tarpu Norman Thomas skelbia pacifizmą, pats nebudamas net pacifistu.

STALINAS SENIAI RUOŠĖSI KARIAUTI

Buvęs New Yorko "Times" korespondentas Maskvoje, Walter Duranty, sako, kad Hitlerio puolimas prieš SSSR nebuvo netikėtas. Sovietų valdžia per septynerius metus ruošėsi tam karui, ginkluodamasi ir skiepydama masėms "patriotizmą".

> "Prieš septynerius metus laiko", pasakoja Duranty, "rusams jau buvo kalama į galvas karo idėja, ir viena iš įdomiausiųjų to laiko atmainų buvo 'Socialistinės Tėvynės' pakeitimas 'gimtuoju kraštu' rusų kalboje.
>
> "Rusai yra labai patriotiški žmonės. Jie myli savo kraštą. Tai yra svarbiausia priežastis, kodėl Stalinas, kariuomenė ir žmonės taip atkakliai ginasi.
>
> "Kolektyviai ukiai pasidarė ne tiktai tam tikra politikos priemonė. Jau septyneri metai laiko, kai jie pavirto nedideliais krašto gynimo centrais, apsuptais milicija."

Tai yra ignoranto arba Maskvos propagandisto pasaka. Kolektyviai ukiai ("kolchozai") nuo pačios pradžios buvo ne kas kita, kaip militarizmo padaras. Jie buvo įsteigti su tuo tikslu, kad Kremliaus diktatura galėtų lengviau iškolektuoti grudus ir kitus žemės ukio produktus iš valstiečių.

Yra juokinga įsivaizduoti (kaip kad skelbdavo Maskvos propagandistai), kad, prievarta suvarant ukininkus į valdžios dvarus, galima įkurti socializmo arba komunizmo santvarką. Net ir toks nemokša, kaip Stalinas, turėjo suprasti, kad šitokia ukininkų baudžiava neturi nieko bendro su socializmu. Bet jam rupėjo užtikrinti pakankamai maisto Raudonajai armijai ir pramonės centrams, kurie dirbo karo reikalams. Kadangi sovietų pramonė mažai gamina vartojimo daiktų (drabužių, batų ir t.t.), už kuriuos ukininkai mielu noru duotų savo produktus, tai valdžia turėjo imti iš jų tuos produktus jėga. Bet valdžios aparatas nėra pakankamai didelis, kad jisai galėtų pasiekti 24 milionus individualinių valstiečių ukių, išsimėčiusių milžiniškuose Sovietų Sąjungos plotuose. Todėl atskiri valstiečių ukiai buvo sujungti į "sov-chozus" ir "kol-chozus".

Jau 1928-29 metais buvo aišku, kuriam tikslui tie "kolektyviai ukiai" buvo steigami. Bet Walter Duranty sako, kad tik prieš septynerius metus jie buvo paversti "apsigynimo centrais". Galimas daiktas, kad nuo to laiko jie buvo dar labiau sumilitarizuoti.

Tas New Yorko "Times'o" korespondentas yra seniai žinomas, kaipo Stalino agentas. Nenuostabu, kad jisai teisina ir bolševikų pagrobimą Pabaltijo kraštų "apsisaugojimo sumetimais". Šitokiais sumetimais galima viską pateisinti. Juk ir Hitleris sako, kad jisai pagrobė Čekoslovakiją su tikslu apsaugoti Trečiąjį Reichą nuo priešų "apsupimo." Kiekvieną kartą, kuomet Hitleris įsiveržia į savo kaimynų teritoriją, jisai aiškinasi, kad jisai nori užbėgti už akių priešams, kurie tą teritoriją rengėsi pagrobti. Apsisaugojimo sumetimais nacių fiureris sakosi užpuolęs ir sovietų Rusiją.

Neteisėtai okupuodamas Pabaltijo kraštus, Stalinas pavertė tų kraštų gyventojus savo pikčiausiais priešais. O pirma jie buvo gana draugingi Rusijai.

Tačiau įdomu, kad ir Walter Duranty pripažįsta, jogei Stalinas jau per septynerius metus ginklavosi, ruošdamasis karui — reiškia, tiek pat laiko, kiek ir Hitleris. Tai dabar klausimas, kodėl Stalino "vaiskas" neatsilaiko prieš Vokietiją, kuri neturi nė pusės tiek gyventojų, kaip SSSR?

PAVYDAS

Viena "tautiška" moteris sakosi nemėgstanti socialistų, kurių principai esą "ne tautiniai, bet tarptautiniai." O be to, girdi, —

> "...kai panagrinėji tų visokių izmų užpultų šalių netolimą praeitį, pamatai, kad tai visa išdygo iš socializmo sėklos."

Kai žmonės svarsto šios gadynės blogybių priežastis, tai neretai jie prieina išvadą, kad visokio pikto šaknis esanti civilizacija. Jeigu nebutų civilizacijos, nebutų pramonės, nebutų varžytinių dėl prekybos, nebutų kanuolių ir bombonešių, nebutų diktatorių ir nebutų karų. Todėl daugelis žmonių sako, kad nuo civilizacijos reikia atsisakyti ir reikia grįžti į "gamtišką" stovį.

Sakysime, kad iš "socializmo sėklos" yra išdygę ir blogų dalykų. Bet iš tos "sėklos", kurią atstovauja ta moteris, matyt, niekas nedygsta — tiktai pavydas.

Net ir tarptautinę idėją, be kurios šių dienų pasaulis *negalės* sutvarkyti savo gyvenimo, kad ir bus sumuštas Hitleris, — socialistų priešai yra priversti skolintis iš socialistų.

SUSIRUPINKIME Į SOVIETŲ RUSIJĄ IŠTREMTAIS LIETUVIAIS

Prieš kelias dienas skaitėme spaudoje, kad, pagaliau, bolševikai amnestavo visus Sovietų Rusijos kalėjimuose ir koncentracijos stovyklose esančius lenkus. Kiek tų areštuotų ir ištremtų lenkų buvo, sunku pasakyti, bet kaip lenkai tvirtina, jų gali susidaryti iki pusės milijono. Bolševikai tą nuneigdami šį skaičių žymiai sumažina.

Paskaičius tokią žinią tuojau ateina į galvą mintis — o kaip su lietuviais, ar jais nereikia rupintis ir ar nėra kam rupintis, juk pagal apytikrius apskaičiavimus jų Sovietų Rusijoj yra apie du šimtu tukstančių. Sakysim, tegu tas skaičius yra ir perdėtas, bet vis tik jei to skaičiaus ir maža dalelė butų išgabenta, ir tai jau susidaro kelios dešimtys tukstančių geriausių Lietuvos sunų. Jų tarpe yra net keli buvę Lietuvos ministrai pirmininkai, nepriklausomybės akto signatarai, universiteto profesoriai, mokytojai ir šiaip daugybė visuomeninkų bei labiau visuomenėje žinomų bei prasimušusių lietuvių. Visi jie pasmerkti baisiausiam skurdui, badui ir, gal but, mirčiai.

Neseniai viena lietuvė Amerikoje gavo nuo savo giminaitės, anksčiau gyvenusios Kaune, bet bolševikų išgabentos į Altajų, Sibirą, kuri šaukiasi pagalbos. Matyt, ten yra ir daugiau lietuvių, nes minimi ir keli kiti vardai. Giminės šoko tai nelaimingajai su vaikais tolimam Sibire padėti, bet, deja, neorganizuotai pagalbą suteikti veik neįmanoma. Tarptautinis Raudonasis Kryžius negali nieko padėti, nes jam Sovietų Rusijoje neleidžiama veikti. Siųsti pagalbą pinigais nėra prasmės, nes už dolerį gaus kelis rublius, už kuriuos nieko negalima nupirkti. Butų galima pasiųsti ryšulį konservų, rublų ir medikamentų, bet ant jų bolševikai yra uždėję nepakeliamus mokesčius, o pristatymas trunka kelis mėnesius. Vadinas, tokioje padėtyje, kaip dabar yra, padėti musų broliams Sovietų Rusijoje neįmanoma. Bet tas dar nereiškia, kad mes turime sėdėti rankas sudėję. Kur yra noras, ten paprastai atsiranda ir budas tikslui pasiekti, tik reikia pastangų.

Šiandien mes žinome, kad Anglija ir Amerika yra užsiangažavusios padėti Sovietų Rusijai, todėl Amerikos žodis santykiuose su Rusija yra ypatingai svarus. Jeigu šiandien demokratijos kariauja už geresnio pasaulio kurimą, už mažų tautų ir žmogaus laisvę, tai tegu ir musų į nelaimę patekusiems broliams bus duota pajusti tos laisvės. Niekas šiandien neabejoja Amerikos nuoširdumu kovoje už laisvę, bet šio krašto piliečiai galime prašyti savo valdžios, kad laisvė butų respektuojama ir to sąjungininko, kuriam Amerika nusistačiusi teikti pagalbą, bent tiek kiek tai liečia musų brolius lietuvius. Trumpai tariant, turėtumėm daryti viską, kad Amerika imtųsi priemonių užtarti musų brolius Sovietų Rusijoje.

Priemonių pagalbai yra visokių, bet tik svarbu, kad lietuviams tremtiniams butų grąžinta laisvė ir leista susisiekti su atitinkamomis lietuvių organizacijomis ar asmenimis Amerikoje ir kad Sovietų Rusijos įstaigos nekliudytų lietuviams per savo organizacijų atstovus ar ir per Raudonąjį Kryžių teikti pagalbą maistu, rubais, ir medikamentais, kurių nugabenimas ir paskirstymas butų vykdomas tų lietuvių organizacijų atstovų priežiuroje.

Juk tiesiog biauru ir pagalvoti, kai paskaitai lietuvių bolševikų spaudą, kurioje varoma propaganda už "Sovietam medikalės pagalbos teikimą", o tuo tarpu nepriklausomos Lietuvos šalininkai apie geriausių Lietuvos sunų, patekusių į ištrėmimą, gelbėjimą tylime.

Gal but nuo visokiausių karo nelaimių musų jausmai jau yra atbukę, kad mes nebegalime į viską tinkamai reaguoti, bet lietuvių gelbėjimas Sovietų Rusijoje yra perdaug svarbus dalykas, kad į jį pro pirštus galėtume žiurėti. Atsiminkime, kad ištremtųjų tarpe yra daugybė ir katalikų, ir tautininkų ir socialistų ir net buvusių sunų palaidunų — lietuvių komunistų simpatikų.

Tegu šis balsas tyruose randa atgarsį kur reikia.

P. Gulbis

KAS, KUR IR KAIP

NACIŲ ĮSTATYMAI

Jei žmogus nusikalsta, tai jis paprastai yra baudžiamas pagal tam tikrus įstatymus. Tie įstatymai numato ir atitinkamą bausmę už įvairius nusikaltimus.

Lygybė prieš įstatymus — tai svarbiausias socialinio teisingumo pagrindas. Tai reiškia, kad vieni ir tie patys įstatymai turi buti taikomi visiems žmonėms, nežiurint jų tautybės, religijos ir socialinės padėties.

Tuose kraštuose, kurie tvarkosi demokratiniais pagrindais, stengiamasi praktikuoti lygybė prieš įstatymus. Tiesa, kartais pasitaiko ir šališkumo. Vadinasi, yra naudojamas dvejopas mastas. Bet tokie nukrypimai nėra užgiriami ir su jais bandoma kovoti.

Visai kitaip įstatymus supranta naciai. Faktiškai jie jokių įstatymų nesilaiko.

"Įstatymas", sako Dr. Roland Freisler, "turi tarnauti musų vado politikai."

O tai reiškia, kad gerumo ir blogumo sąvoka turi buti matuojama tuo, kas Hitleriui yra priimtina ir kas nepriimtina.

Šia proga bus pravartu pastebėti, jog Dr. Freisler yra nacių teisingumo ministras.

Dr. Alfred Rosenberg, nacių filosofas, tiesiog sako, jog teisingumas yra tai, ką arijonai laiko teisingumu.

Iš to, žinoma, galima padaryti tik vieną išvadą: kadangi vokiečiai yra tyriausi pasaulio "arijonai", tai ir jų "teisingumas" turi dominuoti.

Naciai dabar ir stengiasi savo "teisingumą" pravesti užkariautuose kraštuose. O tai susiveda prie to, kad vokiečiams visi turi nusilenkti ir jiems tarnauti, kadangi jie yra tyriausi arijonai.

"IŠ TO PAT MOLIO"

Vokiečių propaganda stengiasi pavaizduoti nacių pareigūną kažkokiu antžmogiu, kuris beveik jokių ydų neturi. Jis paprastai yra šviesiaplaukis, mėlynakis, apdairus vyras. Negeria ir neruko. Kortomis nelošia. Savo fiureriui atsidavęs su kunu ir dušia. Įsitikinęs idealistas, kuriam šio svieto "marnastys" nieko nereiškia.

Tai nacių pareiguno paveikslas, kaip jį piešia Dr. Goebbelso propaganda.

Bet tikrajame gyvenime tas pareigunas yra visai kitoks. Jis yra nudrėbtas iš tokio pat molio, kaip ir visi kiti žmonės, tik labiau doriniai nusmukęs, labiau korupcijos suėstas.

Michael Pobers, žinomas prancuzų žurnalistas, ilgoką laiką gyveno okupuotoje Prancuzijoje. Jis ten turėjo progos stebėti vis didesnį ir didesnį nacių pareigunų moralinį susmukimą. Apie tuos savo patyrimus jis dabar rašo Daily Times laikraštyje.

Paryžiuje tarp nacių pareigunų yra įsigalėjusi didžiausia koruprija. Už pinigus iš jų galima viską pirkti. Ypač didelis biznis yra varomas vadinamais "ausweis", t. y. permitais išvažiuoti į neokupuotą Prancuziją.

Beveik nėra tokio nacių pareiguno, sako Pobers, kad neimtų kyšio.

Ką naciai daro su pinigais, kurie Vokietijoje neturi jokios vertės?

Pinigus jie praleidžia Paryžiaus naktiniuose klubuose, restoranuose ir visokiuose žemiausios rųšies pasilinksminimo urvuose. Jie, kaip sakoma, degina gyvenimo žvakę iš abiejų galų ir per vidurį: geria, paleistuvauja ir naudoja narkotinius vaistus, — morfiną, kokainą ir t.t.

Iš visko matyti, kad naciai yra labai susirupinę, — susirupinę savo namais, susirupinę savo ateitimi. Jie toli gražu nėra įsitikinę, jog karą laimės. Nuolatinis bombardavimas Vokietijos miestų labai nekaip juos tenuteikia. Jie instinktyviai jaučia, jog juo toliau karas tęsis, juo jų šansai tą karą laimėti mažės.

Įtemptas, nervingas gyvenimas veda prie įvairių ekscesų: girtavimo, narkotų ir visokių orgijų. Tokiu budu jie stengiasi užsimiršti, numalšinti tą įkyrią abejonę, kuri juos nuolat kamuoja.

—Auguras

ĮVAIRIOS ŽINIOS

Naciai puola Leningradą

LONDONAS, rugp. 18 d. — Karo sluoksniai tvirtina, kad prieš Leningradą pradėtas puolimas stiprėja ir aiškiai matosi, kad vokiečiai stengiasi paimti šį miestą.

Vokiečiai turi sutraukę dideles kariuomenės divizijas šiaurėje ir šiomis dienomis pradės dar smarkesnį spaudimą.

Rusuose nuotaika gera ir tikimasi sulaikyti nacius. Gyventojai pasiryžę ginti kiekvieną gatvę ir namą Leningrade.

— Anglijos darbo ministerijos valdininkas pareiškė, kad apsaugos darbams bus mobilizuojamos Anglijos moterys, kurios neperšoko 30 m. amžiaus.

— Trys japonams ištikimo kiniečio Wang sargai buvo nužudyti. Manoma, kad pasikėsinimą padarė kiniečių patriotai, kurie nenori bendradarbiauti su japonais.

— Prancuzų premjeras Darlan išvažiavo Paryžiun, bet vokiečiai nenori derėtis su prancuzais, kol nesibaigs karas su rusais.

Ieva Simonaitytė

Pavasarių Audroj

MAŽOSIOS LIETUVOS LAISVĖS KOVOS

(Tęsinys)

—Nekalbėk vėjus, Adve! Ką Endrius čia jau dainuoja arba traldija, tai visa tik nekalti žodžiai ir niekam žalos nepridarys. Bet jųs tikrai į pragarą nusidainuosite. Jųs gyvi nusišoksite į prapuolimą. Parodyk man tą vietą biblijoje, kur pasakyta, kad reikia dainuoti. Visa tai velnio monai. Ar tokie norite buti krikščionys? Kad aš matyčiau, kad lietuviai su Dievo žodžiu kovoja už savo tą lietuviškumą, kad jie klaupiasi ir meldžiasi, tada aš, rasi, ir pati bučiau už tai. Tada aš jau žinočiau, kad tai visa su Dievo valia nusiduoda. O ką daro tie lietuviai? Aš pati girdėjau dar prieš karą, kaip jie sakė, kad Dievo nesą, kad Dievui melstis nereikią, jis esąs perkaršęs ir nebegirdįs ir panašiai. Sakyk, ar tai ne piktžodžiavimas?

Advė stengiasi atremti, kad visur esą bedievių. Gali atsitikti, kad ir lietuvių tarpe busiąs vienas kitas. Ir ji, Advė, girdėjusi, kaip vienas vokietis panašiai sakęs... O rasi anas lietuvis, kuris šitaip piktžodžiavęs, tik pamėgdžiojęs aną vokietį.

Bet Advės pastabų niekas nesiklauso, ir Baužienė traukia savo dudą toliau:

—... Tiesa, kad pasaulio galas jau arti. Juk Išganytojas sakė, kad atsiras netikrų pranašų ir... — bet Baužienei jau ir pačiai pasirodo, kad tuo atveju biblijos žodžiai ne vietoje. Ji nutyla ir skuba baigti valgyti pietus.

Nutilo ir Advė. Prieš panašius argumentus ji nežino, ką atsakyti. Baužienė turi gerą ginklą rankoje. Šitas ginklas vartojamas dažniausiai ne vietoje. Bet prieš šitą ginklą, prieš bibliją, Advė bejėgė. Jeigu tik vienu žodžiu ji pamėgintų prieš citatas iš biblijos išsitarti, tai dar didesnį pragarą paleistų ant savo galvos. Tatai ji žino ir dėl to tyli.

Advė Perkamytė jaučia, kaip ją bado pikti Baužų žvilgiai.

—Kad tie žvilgiai peiliai butų! — nori Advė savy pajuokauti, bet nesiseka. Ji vis dėlto jaučiasi kaltininkė ir stengiasi nežiurėti nė į vieną. Staiga ji žino, kad ir jos žvilgis butų visiškai toks pat, kaip ir jų, kad ir jis sužibėtų visiškai tokiu pat kerštu, kokiu pasruvusios jos priešininkų akys.

—Tau perdaug gerai sekasi, Advele, — primena Bauža. — Tavo išdykumą reikės kiek suvaržyti. Pamatysime, kiek tau pagalbos teiks ta tavo Lietuva, jei mes tavęs nebepalaikysime.

Dabar Advė jau žino, kad paskutinį kartą ji bedirba čionai. Daugiau jau Baužos jos nebekvies. Bendrai imant, Advė jaučia, kaip pradeda mažėti darbdavių skaičius.

Ji tyliai pasikelia nuo stalo, nueina prie siuvamos mašinos ir pasiima vėl darbą į rankas.

Labudiev, ji nugara atsisukusi į Baužas. Taip jie negali pastebėti, kaip viena ir dar viena ašara nukrinta ant jos rankų.

Lauke sulojo šuo; į vidų įėjo pažįstamoji kaimo varguolė Šikšnienė. Ji našlė. Kelius mėnesius jos vyras tebuvo kare, grįžo, kaip "D. U.", netinkamas karui. Ir tuojau po karo mirė plaučiais. Bet vyriausybė našlei pensijos nemoka todėl, kad jos vyras, esą, jau sirgęs plaučiais prieš į karą išeidamas. Šikšnienė tai nuginčija, bet niekas jos nesiklauso. Taip ji paliko su pulkeliu vaikų dideliame varge.

—Dieve padėk! Mušiau į duris, bet niekas neprašė eiti į vidų, tai įeinu ir neprašyta, — baimingai, lyg juokaudama, teisinasi Šikšnienė.

Bet iš Baužų nė vienas jai nieko neatsako, tiktai Advė tyliai padėkoja už dievpadėką.

Baužai tebėra visi susierzinę. Todėl ir svečias, kad ir tikta Šikšnienė, jiems visiškai neparanku. Bauža su vaikais išėjo pro kitas duris lauk. Tik Baužienė paliko tvarkyti stalą. Šikšnienei niekas nė kėdės nepasiūlė, ir ji paliko, lyg tikra elgeta, prie angos stovėti.

—Matau, šeimininkė tokia pikta šiandien. — Šikšnienė ir pati nusigando tų neapgalvotų savo žodžių ir dar pridėjo. — Visi žmonės turi savo rupesčius ir vargus.

—Ar tu darbo neturi, kad eini viešėdama? — pagaliau paklausė Baužienė.

—Kad niekas manęs prie darbo nevadina. O verpti, austi — žiemos darbas, bet nė tų neturiu.

—Kad žmogus darbo nori, ir randa.

—Atėjau paklausti, ar galėčiau gauti šėpelį rugių, nebeturiu duonos, — savo reikalais pradėjo kalbėti Šikšnienė.

—Gali gaut.... jei pinigų turi.

—Neturiu pinigų.

—Na, kaip tada? Dovanai nori?

—Ale kurgi: maniau, jųs ukininkai, tai aš...

—Ak, žiurėk, kokia nebusianti, — sušuko Baužienė, — kad mes ukininkai, tai ir galime visa dovanai atiduoti.

—Ne, dėl Dievo! Aš nenoriu, kad man kas ką dovanotų. Aš noriu uždirbti. Kiek norėsi, tiek dienų dirbsiu.

—Man žmonių nereikia, turiu savo kumečių. Ir tiems kartais pritruksta darbo.

—Rasi ,ropučių kasti...

—Roputes mes kasame mašina, atliekame per vieną, antrą dieną su savo žmonėmis. Nueik į turgų, ten nusipirksi, kiek norėsi, ir žinosi, kiek kainuoja.

—Kad neturiu pinigų...

Mes be pinigų ir neduosime.

—Bet aš sakau, kad noriu uždirbti!

—Eik prie kitų, ko čia butinai lendi prie musų ir užsipuoli kaip sausis, — sulojo Baužienė ir išėjo pro duris.

Advei teko buti šito pasikalbėjimo liudininke. Ir ji galvoja dabar apie tai, kad tai buvo ta pati Baužienė, kuri pasmerkė lietuviškas dainas ir Lietuvą mylintiems prigrasino pragaro kančia. Tai buvo ta pati Baužienė, kuri bibliją moka atmintinai, kuri kas šventą dieną eina į bažnyčią, eina beveik kas vakarą į surinkimus. Ji net pati savo namuose surinkimą priima. Ir visur, taip bažnyčioje, taip surinkimuose kalbama apie artimo meilę. O čia ateina vargšas žmogus ir prašo savo vaikams duonos — ne dovanai, nori atidirbti, kruvinai nori atidirbti.

Advę iš jos minčių pažadino Šikšnienė:

—Tai matai, Advele, kokie musų žmonės. O skaitosi Dievo kudikiais.

—Juk ne visi tokie, — nori teisinti Advė. Ji žino, kad yra gerų ne tik ukininkų, bet ir surinkimo žmonių tarpe. Advei visada skaudu, kada kalbama, jog Dievo kudikiai beširdžiai. Ji niekada tuo nenorėjo tikėti. Bet dabar pamatė. — Rasi, eitum pas patį Baužą.

—Nebeisiu, žinau jau, ką jis pasakys. Tai ko čia dar lįsti? Jiems neskauda, kad vargšo žmogaus vaikai badu miršta. Bet per karą, kada aš jiems vyriškus darbus dirbdavau, kad aš prie jų pasižeidžiau, visą sveikatą palikau, tada jiems buvo gerai, ir jiems patiko. Šiandien galiu gyva su visais vaikais į žemę lįsti. "Mes turime savo žmonių", pasako. Šiandien tik dar į surinkimą ateik, kada jų surinkimo kambariai pustuščiai pasidarė. O nuėjus į surinkimą, ką girdi?: "Kentėk, kenčiantį ir Dievas myli. Kenčiančiam yra dangaus karalystė" Sočiam žmogui lengva dangaus karalystę raminti bei amžiną išganymą žadėti. Bet kaip aš savo badaujančius vaikus tokiais posakiais nuraminsiu, tas jiems nerupi. Ne tik vien saldžių žodžių, ir duonos vaikams reikia. Kodėl nemokina sakytojai, kaip Kristus mokino: laužk išalkusiam savo duoną?

—Mokina, mokina, ir kaip dar! — įsiterpė Advė į ilgąjį šikšnienės skundą.—Tiktai kad niekas taip nedaro.

—Ak, prakeikti visi šventuoliai! Tegul tik lietuviai pareina, tie jiems parodys! — Garsiai verkdama išėjo šikšnienė.

Skauduș tai buvo žodžiai, lyg peiliai jie smigo į Advės krutinę. Bet ką lietuviai parėję parodytų, Advė iš karto nesupranta. Paskui ji atsimena girdėjusi paskalbą, esą, vienas iš Lietuvos atėjęs žmogus sakęs: "Ar matote tą kryžių? Čia, kur toks kryžius yra, čia mes atėję lupsime..."

Advė taip pat atsimena mačiusi Baužos skunės sienojuje išręsta tokį kryžių. Ir pas vieną kitą ukininką ji matė mure įbrėžtą panašų kryžių. Kas tuos kryžius yra įrentęs, niekas nežino. Nežino nė tie patys ukininkai. Beje, Baužos karo metu turėjo karo belaisvių rusų. Žmonės žinojo papasakoti, kad ziauriai su jais esą elgtasi. Bauža juos mušęs kaip šunis. O kai jie pagaliau jau gavo leidimą išvykti, tai kitą rytą namiškiai ir pastebėję skunės sienojuje išręstąjį kryžių. "Tai bus anų darbas", skilbčiojo žmonės. O ukininkai patys, kuriuos tai lietė, šiek tiek nerimavo. Juk:

—Ar ne gana girdėti apie bolševikų siautimą?

Dabar anie kryžiai įgavo kitą prasmę, ir vėl iš naujo pradedama pasakoti apie juos visokios sunkiai tikėtinos pasakos.

(Bus daugiau)

AR JIESKAI DARBO?

SKAITYK KASDIEN

NAUJIENAS

IR TEMYK SKILTIS

"REIKIA DARBININKŲ"

Lietuviai taipgi perka ir parduoda ir progas sužino tiktai per

NAUJIENAS

1739 South Halsted Street, CHICAGO, ILL.

BUY Direct AND SAVE

Pažiurėkit į Savo Dantis— Visi tai Daro

TINKAMAI PADIRBTOS PLOKŠTELĖS GERINA JUSŲ IŠVAIZDĄ.

Dantų Plokštelės dirbamos musų pačių Laboratorijoj, vartojant tik pirmos klasės medžiagas.

Dailiausios dantų plokštelės nuo **$9.50** iki **$35.00** kiekviena

KALBAME LIETUVIŠKAI

Pataisymai į 3 valandas $1 ir aukščiau.

Atsilankykit ir pamatykit musų pavyzdžius. Plokštelės daromos tik nuo antspaudų ir pagal užsakymus laisniuotų dentistų.

SATISFACTION DENTAL LABORATORIES

1062 W. CHICAGO AVE.

Phone Monroe 4433

9:00 A. M. iki 9:00 P. M. kasd.

ATSILANKYKIT arba pasiųskit Kuponą Reikalaudami Apskaičiavimo DYKAI.

- Nereikia įmokėti.
- 36 mėnesiai išmokėti.
- Pirmas mokėjimas spalių 1.

Karšto Vandens Įrengimai:

- **ŠTYMO—FURNASAI—**
- **ALIEJAUS PEČIAI IR**
- **"STOKEROLA" STOKERIS.**

NO GEARS—NO OIL

3 metų garantija.

PLUMBINGO ARBA APŠILDYMO REIKALU

Pamatykite "SOUTH CENTER"

SOUTH CENTER PLUMBING AND HEATING SUPPLY CO., Inc.

6 W. Garfield Blvd. prie State St. (N. W. kamp. State ir 55 St.)

Telefonas ATLANTIC 4290.

Aš esu užinteresuotas sekamais dalykais, pažymėtais X (nėra prievolės):

☐ Apšildymu ☐ Stokeriu

☐ Plumbingu ☐ Sienų Tailu

Vardas .....

Adresas .....

Telefonas .....

Spausdinam

PLAKATUS, BILIETUS BIZNIO KORTELES DR-MS ATVIRUKUS KONSTITUCIJAS IR DAROME VISOKIUS SPAUDOS DARBUS

NAUJIENOS

1739 South Halsted Street CHICAGO, ILLINOIS

Tel. Canal 8500

Iš Kentucky's puikiausių Bourbon Tai pati SMETONA

Paragauk jos dabar... 7 metų po blaivybės atšaukimo

Cream of Kentucky

THE "DOUBLE-RICH" BOURBON

86 PROOF...THIS WHISKEY IS 4 YEARS OLD. SCHENLEY DISTILLERS CORP., NEW YORK CITY

Gaisras yra jusų namo didžiausias PRIEŠAS!

- **ATYDŽIAI** tėmykit, kad švarumas butų palaikomas apie namus.
- **NEREIKALINGI** popieriai turėtų buti išmesti laukan, nes namuose jie išstato gaisro pavojų.
- **TĖMYKITE**, kad reikalingi remontai prie namų butų tuojau atliekami. Senas, išdžiuvęs medis kviečia gaisrą.
- **STATANT** namą, neskaitykite medžiagos kainos svarbesne už kokybę!

Sunku butų suskaitliuoti nuostolius, baisenybes ir sielvartas, kurias kas metas gaisras atneša musų miesto gyventojams. Kas metas ugnis sunaikina milionų dolerių vertės nuosavybių. Nežiurint musų atsargumo, jis atsilanko ir atneša nuostolius. Tokiais įvykiais tik APDRAUDA gali mus apsaugoti... Apdrauskite visas nuosavybes!

T. RYPKEVIČIA

"RAŠOM VISOKIĄ APDRAUDĄ"

1739 SOUTH HALSTED STREET

***šaukite* CANAL 8500**

Jei insurance reik, pas Dr. P. Vileišį EIK

DR. P. VILEIŠIS

Atstovas

Prudential Ins. Co. of America

175 W. Jackson HAR. 2506

Home Office, Newark, N. J.

5922 W. Roosevelt Rd., Austin 1175

Remkite Lietuvišką Žyduką,

NATHAN KANTER

MUTUAL LIQUOR CO.—WHOLESALE

4707 S. Halsted St.

Tel. Boulevard 0014

VICTOR BAGDONAS

LOCAL & LONG DISTANCE MOVING

Perkraustom fornįčius, pianus ir visokius rakandus bei štorus. Vežam į farmas ir kitus miestus. Žema kaina. Musų darbas garantuotas. Taipgi pristatom anglis į visas miesto dalis.

3212 So. Halsted St.

Šaukit Tel. VICTORY 0066

• FOTOGRAFAS CONRAD

FOTOGRAFAS

Studija įrengta pirmos rųšies su moderniškomis užlaidomis ir Hollywood šviesomis. Darbas garantuotas.

420 W. 63rd St.

Tel. ENG. 5883-5840

Sophie Barcus

RYTINĖ RADIO VALANDA

— iš stoties —

W.G.E.S.

Kasdien nuo 8:45 v. ryto iki 9:15 val. ryto.

Subatomis nuo 8:30 iki 9:15 val. ryto.

Pirmadieniais taipgi 7:00 val. vakare.

Išgirskit vėliausias žinias muziką ir kitus įdomius pranešimus.

Taisykite Savo Namus Pakol Viskas Atpigę

Jeigu neturite pinigų, kreipkis į Naujienų spulką,—gausi paskolą ant ILGŲ METŲ.

1739 So. Halsted St.

CHICAGO, ILL.

Garsinkitės "N-nose"

NAUJA MADŲ KNYGA

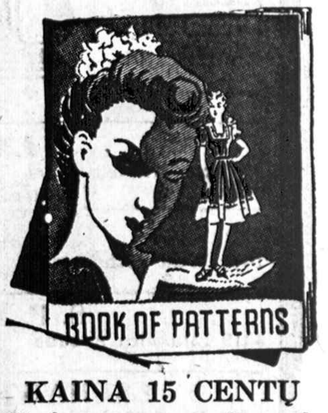

KAINA 15 CENTŲ

Tik ką gavome naują madų knygą, kurią galite gauti pas mus. Siųskite savo orderius:

NAUJIENOS
1739 So. Halsted St.,
Chicago, Ill.

Vardas .....

Adresas .....

Miestas .....

Valstija .....

Illinois-Indiana-Michigan-Wisconsin Žinios

"Vasaros Šaltis" Gali Buti Paralyžiaus Simptomai

SPRINGFIELD, Ill., rugp. 18. — Jei jųs per sekančias 60 dienų pasijusite turį šaltį arba sustingusį kaklą, tai geriau nuvykite pas daktarą ir leiskite jam nustatyti tikrąją negalavimo priežastį. Dr. Rolland R. Cross, valstijos sveikatos direktorius sako, kad gali buti, jog tas "šaltis" nėra šaltis, bet infantile paralyžiaus simptomai. Dr. Cross nurodo, kad rugpiučio ir rugsėjo mėn. yra pavojingiausias laikotarpis tos ligos pagavimui. Iki šiol, šiais metais valstijoje užregistruota 84 susirgimai.

Illinois Valstija Sumokėjo J. V. Iždui $609,274,380

WASHINGTON, D. C., rugp. 18. — J. V. iždo paskelbtos skaitlinės parodo, kad per fiskalius metus, kurie baigėsi birželio 30 d., Illinois valstija Dėdės Samo kason įnešė $609,274,380 taksais. Tai yra pati didžiausia suma kokią J. V. iždas yra kada nors pirmiau gavęs iš Illinois ir ji sudaro 8.27% bendrų iždo pajamų. Ton sumon įeina $303,453,481, kuriuos Illinoisiečiai sumokėjo įplaukų mokesčių pavidale.

Padėka Draugams

Šia proga noriu išreikšti savo dėkingumą visiems mano draugams, kurie nepamiršo mane ligoje.

Pirmiausia dėkoju Dr. Lester Frankenthal Jr., Dr. Ralph Bettman ir Dr. Wm. Tannenbaum, Michael Reese ligoninės štabo nariams už sekmingą operaciją: dėkoju prof. Kun. M. Urbanavičiui už atlankymą; dėkoju p. Zupkams, p. Masilunams, p. Zaurienei ir dukterei Bronei, p. Zulanams, p. Stumbrienei, p. Rakauskams, p. Brazaičiui ir mano darbo draugėms, kurios mane atlankė.

Jusų atsilankymas suteikė man daug malonumo ir padėjo pergyventi skausmo valandas.

Pranciška Brazauskienė.

APPRECIATION

I wish to express my appreciation to all my friends who remembered me during my illness.

I want to sincerely thank Dr. Lester Frankenthal Jr., Dr. Ralph Bettman and Dr. Wm. Tannenbaum, and Miss Christensen, staff members of the Michael Reese hospital for such a successful operation. Their ability and excellent care has made it possible for me to recover so quickly.

Mrs. Frances Brazauskas.

Braziliečiai Degina J. V. Įžeidusį Laikraštį

NAUJIENŲ-ACME Telephoto

Brazilijos studentai, Sao Paulo mieste, degina itališko laikraščio kopijas po to, kai jame tilpo Mrs. Rooseveltienę įžeidžianti karikatura. Studentai iškėlę rankas "V" ženklan rodo, kad jie stovi už demokratijų laimėjimą.

LAIDOTUVIŲ DIREKTORIUS
John F. Eudeikis
SENIAUSIA IR DIDŽIAUSIA LAIDOJIMO ĮSTAIGA
AMBULANCE
DIENĄ IR NAKTĮ
Visi Tel. YARDS 1741-1742
4605-07 So. Hermitage Ave.
4447 South Fairfield Avenue
Telefonas LAFAYETTE 0727
Dykai KOPLYČIOS VISOSE CHICAGOS DALYSE
Klausykite musų radio programų Antradienio ir Šeštadienio rytmečiais, 10:00 val. ryto iš WHIP stoties (1520 K.)
Su POVILU ŠALTIMIERU

Laidotuvių Direktoriai

NARIAI Chicagos, Cicero Lietuvių Direktorių Asociacijos

Ambulance Patarnavimas Dieną ir Naktį
TURIME KOPLYČIAS VISOSE MIESTO DALYSE

P. J. RIDIKAS
3354 So. Halsted Street 710 West 18th St.
Telefonas YARDS 1419.

I. J. ZOLP
1646 West 46th Street Phone YARds 0781

S. P. MAŽEIKA YARds 1138
3319 Lituanica Avenue YARds 1139

LACHAWICZ IR SUNŲS.
2314 West 23rd Place Phone CANal 2515
SKYRIUS: 42-44 East 108th Street Tel. Pullman 1270

ANTANAS M. PHILLIPS
3307 Lituanica Avenue Phone YARds 4908

ANTHONY B. PETKUS
6812 So. Western Ave. Phone GROvehill 0142
1410 South 49th Court, Cicero Phone Cicero 2109

J. LIULEVIČIUS
4348 S. California Avenue Phone LAFayette 3572

Diena Iš Dienos

SERGA JOSEPHINE SAMOLIS

Naujienietė Josephine Samolis, 6553 So. Rockwell St., jau kelintas mėnuo sunkiai serga. Dabar jau pradėjo vaikščioti, bet randasi po daktaro priežiura savo namuose.

— Steponas.

PASVEIKO ANNA POPELL

Anna Popell, žmona populiariško "Streamline" Taverno savininko Bill Popell, 4756 So. Western Ave. jau galutinai pasveiko.

Anna dabar vikriai kepa vištas, žąsis ir kalakutus. Mat, jie apart gėrimų, užlaiko Lunch Room. — Steponas.

Elvira Pikeliutė — Studijuos "Dress Designing"

Šiandien Gimimo Diena

18-TA APYLINKĖ. — Šiandien, rugpiučio 19-ta, p-lei Elvirai Pikieliutei yra svarbi diena. Ji mini savo gimimo sukaktuves.

Tenka pažymėti tai, kad Elvira yra išėjusi vidurinę mokyklą, o dabar netrukus pradės studijuoti "designers" kursą, t. y. išmokti madingus rubų modelius nupiešti ir sukirpti. O šale to ji yra žymi pianistė ir balerina.

Kaip žinia, jos motutė Adelė Pikiel iš amato yra siuvėja ir operuoja vyriškų ir moteriškų rubų siuvyklą ties 1816 South Halsted St. Vietinis

FOR DEFENSE
BUY UNITED STATES SAVINGS BONDS AND STAMPS
ON SALE AT YOUR POST OFFICE OR BANK

AMERICA ON GUARD!

Above is a reproduction of the Treasury Department's Defense Savings Poster, showing an exact duplication of the original "Minute Man" statue by famed sculptor Daniel Chester French. Defense Bonds and Stamps, on sale at your bank or post office, are a vital part of America's defense preparations.

Visi Atostogauja

Vieni Grįžta, Kiti Dar Važiuoja

Dorothy Biago, žmona populiaraus Brighton Park aludininko, 4358 So. California Ave., sugrįžo iš atostogų. Su ja sykiu atostogavo jų duktė Lorraine ir sunus Leonard.

: : :

Sugrįžo iš atostogų ir Josephine Kriščiunas, žmona žymaus naujieniečio Kazimiero Kriščiuno, 4501 So. Ashland Ave.

Su ja sykiu atostogavo ir jų duktė Christina. Jos padarė apie 1,800 amerikoniškų mylių. Aplankė žymesnes vietas Canados ir Suvienytų Valstijų, kaip tai Niagara Falls, Buffalo ir kitas.

: : :

Sugrįžo iš atostogų Antanas Vilkas, 3932 So. California Ave., ir Chas. Pilipauskas, 4558 So. Washtenaw Ave.

Aišku, šįmet atostogavo ir daugiaus naujienieičių, bet aš pažymėjau tik tuos, kuriuos turiu ant savo "listo".

— Steponas Narkis.

W. Benikaitis Ligoninėje

Walter Benikaitis tapo nuvežtas į ligoninę, kur jam bus padaryta operacija. Ligonis randasi Bethany Hospital, 3420 W. Van Buren St.

Benikaičio namų antrašas yra 3500 S. Washtenaw ave. Butų malonu, kad ligonio draugai sergantį lankytų.

Draugas.

Chicagiečiai Toli Šiauriniam Michigane

J. Šlajai.

STEPHENSON, Mich.—Šioj kolonijoj ant kelio 41, prie pat Stephenson miesto ir ant kranto upės Little Cidar" gyvena gerai pažįstami chicagiečiai, Joseph ir Frances Šlajus.

Pasistatė naują Road house. Vieta gražiai įrengta. Šlajai abu mandagus žmonės, ir svečius mandagiai vaišina.

Dėl ateinančių metų šlajus ketina pastatyti vasarnamių prie upės kranto ir po "Cidario" medžiais. Tai bus gera vieta ir vakacijoms praleisti.

Šioj apylinkėj gana daug yra lietuviškų ukininkų. Nors žemės čia nepergeriausios, bet ukininkų randasi gana pasiturinčių. —*Svetys.*

Išsiėmė Leidimus Vedyboms (CHICAGOJE)

Chester I. Morris, 22, su Helen Janas, 21

Benedict J. Modalinski, su Wilma Smith

Joseph Bergaila, 23, su Veda Powell, 19

Alfred Rogers, 31, su Sophie L. Yudis, 29

Anthony L. Laušas, 25, su Mary Auskalnis, 22

Anton Waycekauski, 52, su Barbara Nainis, 49

John J. Miller, 34, su Bernice Giniotis, 29

Frank P. Potesta, su Frances D. Zabella

John G. Novack, 25, su Lucille Stanke, 23

Peter Molis, 24, su Ann Andricks, 26

Joseph Tumpis, 23, su Eleanor Lenhardt, 24

Eugene P. Michalak, 34, su Alice K. Berejka, 25

AKIŲ SPECIALISTAI
DR. VAITUSH, OPT.
LIETUVIS
Mano 20 metų praktikavimas jusų garantavimas
Optometrically Akių Specialistas
Palengvina akių įtempimą, kuris esti priežastimi galvos skaudėjimo svaigimo, akių aptemimo, nervuotumo, skaudamą akių karštį, atitaiso trumparegystę ir toliregystę. Prirengia teisingai akinius. Visuose atsitikimuose egzaminavimas daromas su elektra parodančia mažiausias klaidas. Specialė atyda atkreipiama į mokyklos vaikus. Kreivos akys atitaisomos.
VALANDOS: nuo 10 ryto iki 8 vak. Seredomis nuo pietų, o Nedėlioj pagal sutartį.
Daugelyj atsitikimų akys atitaisomos be akinių. Kainos pigiau kaip pirma.
4712 South Ashland Av.
Phone YARDS 1373

DR. G. SERNER
LIETUVIS AKIŲ GYDYTOJAS
Tel. Yards 1829
Pritaiko Akinius
Kreivas Akis
Ištaiso.
Ofisas ir Akinių Dirbtuvė
756 WEST 35th STREET
kampas Halsted St.
Valandos nuo 10 iki 4, nuo 6 iki 9
Nedėliomis pagal sutartį.

Kasdien skaitydami "NAUJIENAS" lietuviai įgyja naudingų žinių ir gerų pamokinimų.

TARP MUSŲ BIZNIERIŲ

Senas Ir Gabus Biznierius

K. G. Urnežis — Užlaiko Kriaučių Šapą

Šiomis dienomis man teko aplankyti seną naujienietį, K. G. Urnežį, 3755 W. 63rd St.

Drg. Urnežis per ilgus metus čia užlaiko kriaučių šapą. Kaipo patyręs siuvėjas, jis darbą atlieka gerai, todėl ir biznis jam sekasi. Jis ne tik naujus garnitorius siuva, bet išvalo ir senus ir padaro kaip naujus.

Visi dar atsimenate kaip drg. K. G. Urnežis lankėsi Lietuvoj ir aprašė žingeidžius įspudžius "Naujienose" apie Lietuvą.

Drg. Urnežis yra tas pats gabus naujienietis, kuris per daugelį metų dalyvavo "N-nų" vajuose.

— Steponas.

Skelbimai Naujienose duoda naudą dėlto, kad pačios Naujienos yra naudingos

LIETUVIAI
GYDYTOJAI IR DENTISTAI
Amerikos Lietuvių Daktarų Draugijos Nariai.

Phone CANAL 6122
DR. S. BIEŽIS
GYDYTOJAS IR CHIRURGAS
2201 West 22nd Street
Valandos nuo 1—3 ir 7—8
Seredomis ir Nedėl. pagal sutartį.
Rez. 6631 So. California Avenue
Telefonas Republic 7868

Ofiso Tel. VIRginia 0636
Rezidencijos Telefonas:
BEVERLY 8244
DR. T. DUNDULIS
GYDYTOJAS IR CHIRURGAS
4157 ARCHER AVENUE
Ofiso Valandos:
nuo 1—3 ir nuo 6—8:30 val. vakaro.
Trečiadienį pagal sutartį.

Dr. F. Pulsucki Le Van
GYDYTOJAS IR CHIRURGAS
Valandos kasdien 2-4 ir 6-8 vak.
1957 W. Garfield Blvd.
Cor. Damen. Hemlock 6699

A. Montvid, M. D.
West Town State Bank Bldg.
2400 WEST MADISON STREET
Val. 1 iki 3 popiet 6 iki 8 vak.
Telefonas SEELEY 7330
Namų telefonas Brunswick 0597

Tel. YARDS 3146
VALANDOS: Nuo 11 iki 12, 2 iki 4 ir 7 iki 9.
Pirmadieniais: 2 iki 4 ir 7 iki 8
Šventadieniais: 11 iki 12.
DR. V. A. Šimkus
GYDYTOJAS IR CHIRURGAS
ir Akinius Pritaiko.
3343 SO. HALSTED ST.

DR. STRIKOL'IS
Gydytojas ir Chirurgas
Ofisas 4645 SO. ASHLAND AVE
Ofiso val.: Nuo 2 iki 4 ir nuo 6 iki 8 vak. Nedėlioj pagal susitarimą.
Ofiso Tel.: YARDS 4787
Namų Tel. PROSPECT 1930

DR. C. Z. VEZELIS
DENTISTAS
1645 So. Ashland Ave.
arti 47 Street
Telefonas YARDS 2246
Valandos nuo 9 iki 8 vakaro
Seredoj pagal sutartį.

DR. BRUNO J. ZUBRICK'AS
GYDYTOJAS IR CHIRURGAS
NAUJOJE VIETOJE
2403 West 63rd St.
VALANDOS: 2—4 popiet ir 7—9 vakaro. trečiadieniais ir sekmadieniais pagal susitarimą.
Telefonas Hemlock 7899.
Namų tel. Republic 4688

ĮVAIRIOS ŽINIOS

NACIAI SUŽEIDĖ "SKRAIDANČIĄ TVIRTOVĘ"

LONDONAS, rugp. 17 d. — Britų lakunai Amerikoj gaminta "skraidančia tvirtove" vakar bombardavo Bresto uostą.

7 nacių lėktuvai labai atkakliai puolė didžiulį Amerikos lėktuvą, bet lakunai atmušė visus nacių orlaivius. Britai išmetė visas bombas vadovybės nurodyton vieton ir laimingai parskrido namo.

Vokiečiams pavyko sužeisti didžiulis lėktuvas. Tapo sužeista ir jo įgula.

KITI LIETUVIAI DAKTARAI

Tel. Hemlock 5849
Dr. Peter T. Brazis
GYDYTOJAS IR CHIRURGAS
6757 S. Western Ave.
VALANDOS: 1 iki 3 ir nuo 7 iki 9

DR. A. JENKINS
(Lietuvis)
GYDYTOJAS IR CHIRURGAS
2500 West 63rd Street
Ofiso valandos: nuo 1—4 ir nuo 7—9 val. vakaro ir pagal sutartį.
Ofiso Tel. PROSPECT 6737
Namų Tel. VIRGINIA 2421

DR. MARGERIS
3325 So. Halsted St.
Valandos: nuo 10 r. iki 2 popiet ir nuo 6 iki 8 vakare.
Šventadieniais nuo 10 iki 12.
Phone YARDS 7299

KITATAUČIAI
DR. HERZMAN
IŠ RUSIJOS
Gerai lietuviams žinomas per 39 metus kaipo patyręs gydytojas chirurgas ir akušeris.
Gydo staigias ir chroniškas ligas vyrų, moterų ir vaikų pagal naujausius metodus X-Ray ir kitokius elektros prietaisus.
Ofisas ir Laboratorija
1034 W. 18th St., netoli Morgan St.
Valandos nuo 10—12 pietų ir nuo 6 iki 7:30 val. vak. kiekvieną dieną, išskiriant šeštadienio vakaro ir nedėliomis.
Tel. CANAL 3110
Rezidencijos telefonai:
Superior 9454 ar Central 7464

Dr. Charles Segal
OFISAS
4729 So. Ashland Ave.
— 2-ros lubos —
CHICAGO, ILLINOIS
Ofiso Valandos:
Nuo 10—12 val. ryto, nuo 2 iki 4 val. popiet ir nuo 7 iki 8:30 val. vakaro. Nedėliomis nuo 10 iki 12 valandai dieną.
Phone MIDWAY 2880

Telefonas YARDS 6994
Dr. Maurice Kahn
4631 SOUTH ASHLAND AVE.
Ofiso valandos:
Nuo 10 iki 12 dieną, 2 iki 3 po piet, 7 iki 8 val. Ned. nuo 10 iki 12
Rez. Telephone KENwood 4300

ADVOKATAI
K. P. GUGIS
ADVOKATAS
Miesto ofisas—127 N. Dearborn St.
Kamb. 1431-1434-Tel. Central 4411-2
Namų ofisas—3323 So. Halsted St.
Valandos vakarais nuo 6 iki 8:30
Telefonas YARDS 0818
Ketvirtadieniais ir Sekmadieniais —pagal sutartį.

A. A. SLAKIS
ADVOKATAS
7 So. Dearborn St.
Room 1230
Ofiso tel. CENTRAL 1824.
Namu tel.—Hyde Park 3395

Skelbimai Naujienose duoda naudą dėlto, kad pačios Naujienos yra naudingos

GERB. Naujienų skaitytojos ir skaitytojai praleisdami pirkinių reikalais citi į tas krautuves, kurios skelbiasi Naujienose.

Dr-ja Palaimintos Lietuvos Jau Ruošias Rudeniui Ir 1942 m.

Rengia Rudeninį Vakarą Lapkričio 15.

Draugijos Palaimintos Lietuvos mėnesinis susirinkimas įvyko rugpiučio-August 13 d., Chicago Lietuvių Auditorijoje.

Susirinkimas buvo gana skaitlingas ir gyvas. Aptarus bėgamus draugijos reikalus, sekė įvairųs raportai, jų tarpe, raportas iš praeito draugijos pikniko, kuris įvyko liepos 13 d.

Raportą pateikė B. J. Jakaitis. Iš jo teko sužinoti, kad piknikas neblogai pavyko, dėl to ir raportas buvo vienbalsiai priimtas.

Auditorijos Reikalai.

Sekantis raportas buvo iš Auditorijos. Jį pateikė draugijos pirm. J. Jackus. Sprendžiant iš raporto, išrodo, kad Auditorijos reikalai eina geron pusėn.

Draugijos ižd. Tamas Janulis pranešė, kad draugijos piknikui sekantiems metams daržas — Willow West, jau paimtas, birželio-June 28 dienai. Su tuom susirinkimas irgi vienbalsiai sutiko.

Vakaras Auditorijoje.

Draugijos rudeninį vakarą surengti išrinkta komisija iš sekamų asmenų: B. J. Jakaitis, J. A. Shulmistras, Brighton Parko realestatininkas, ir V. Rekus, kuris tą dieną įstojo į draugiją. Vakaras įvyks lapkričio-Nov. 15 d., Chicagos Lietuvių Auditorijoj. Koks vakaras turės buti — bus nutarta valdybos ir komisijos specialiam posėdyj, kuris įvyks pradžioje sekančio mėnesio. Sekančio mėnesio draugijos susirinkimui bus pateiktas raportas galutinam užtvirtinimui. B. J. J.

Rooseveltas Sugrįžta Iš Istorinės Konferencijos

Prezidentas Franklin D. Rooseveltas mojuoja savo skrybėle jį pasitikti susirinkusiai miniai, Rockland, Me., kur jis išlipo krantan iš jachtos Potomac, po kelionės vandenyne, kurios metu jis atlaikė istorinę konferenciją su Britanijos Premjeru Winston Churchill. Su Prezidentu matomi Kap. R. Beardall (vidury) ir Harry Hopkins (dešinėj), Roosevelto asmeniniu įgaliotiniu.

Atidengė Paminklą Tautiškose Kapinėse M. Valaitienei

Buvo SLA Darbuotoja

18 KOLIONIJA. — Neseniai, rugpiučio 10 d., 1941, Tautiškuose Kapuose tapo atidengtas paminklas a.a. Marijonai Valaitienei, pono Franciškaus M. Valaičio, mirusios 129 kp. SLA. darbuotojo, žmonai.

Nors a.a. Marijona mirė tik apie 4 savaitės atgal, bet į taip trumpą laiką jau suspėta pastatyti paminklas. Nabašninkė buvo 219 kp. SLA. narė ir viešа rėmėja visų lietuviškų darbų ir nuolatinė delegatė SLA. Seimuose.

Linkiu Pranui Valaičiui pernešti tokį didelį, gamtos, smugį, nes kol žmogus gyvas, jame yra dar viltis; mirusiam lai buna amžina ramybė. Pagal anglus, "Eternity should not be desturbed." Amžinybes nevalia dramsti. Ilsėkis amžinai!

¤ ¤ ¤

Kitas Paminklas

WEST SIDE. — Kitas paminklas bus atidarytas Tautiškose Kapinėse 24 d. rugpiučio kaip 11:30, bei 12 val. dienos, tai a.a. Stanislovui B. Mickevičiui, mirusiam 1923 metais. Tai buvo pirmas Tautiškos bažnyčios vyskupas ir tautiškų parapijų steigėjas. Tautiškos bažnyčios hierarchija dalyvaus to paminklo atdaryme, taipogi ir lietuviška visuomenė.

Paminklas pastatytas pasiaukavimu Šv. Marijos parapijos ir kun. St. Linkaus.

Juozas K.

TIGRO LAUKIANT

Daugelyje Indijos šalių ir pačioj centralinėj, tigras buvo ir tebėra visos šalies maras ar ba bausmė. Medžiotojai tai išgirdę ėmė statytis sau medžiuose nuo 4 iki 6 metrų aukštumoje budas. Dažniausia lygiame medy. Prieš savo medyje įrengtą budą padėdavo kokią nors dvėsliną ir laukdavo kol ateis tigras.

Dabar be ugnies ginklo medžiotojai dar vartoja ir elektros reflektorius, kuriais apakina puolančias ant dvėslinos bestijas. Tigrus medžioja ir nuo dramblių. Tai gana pavojingas sportas. Nevikriam naujokui brangiai kainuoja.

Tikras eina pasivaikščioti tik temstant. Dažniausiai jis pasigarsina ateinąs. Jo balsas visą gyvįją išgąsdina ir nutildo, kad ir plepiausius. Žmogaus ausis niekad negali prie to balso priprasti. Aš pats kiekvieną kartą išgirdęs tą balsą jausdavau pasibaisėjimą. Nelaisvėje tigras savo pilno balso neparodo. Čia, tartum jis žino, kad jo balsas neturės įbaiminimo galios.

Medžiotojas sėdi medyje budoj ir laukia tigro pasirodant. Papasakosiu, kaip aš praleidau vieną naktį budoj laukdamas tigro.

Mano vadas pranešė, kad vienoj džiunglių aikštėje yra tigro apdraskytas didelis buivolas. Aš tuojau pasidariau budą storame medyje, kokių 35 metrų atstume nuo buivolo ir tik pradėjus temti į ją įlindau. Tą vakarą buvo išbandyta mano kantrybė. Prieš mane buvo žemi džiunglių krumai, toliau didelis miškas. Pirmiausia mane pašutino einąs iš miško karštas, oras. Tada puolė mane visos malarijos bacilos ir nupurtė keletą kartų su šiurpuliais. Moskitai taip pat nemaža jų man prikišo po oda.

Viskas kažkaip pasikeitė. Tartum mačiau baidykles, girdėjau įvairiausius balsus, aplinkui lakstė milžiniški paukščiai. Keletą kartų pasirodė man, kad pusiau suėstas buivolas mėgindavo atsikelti. Vis tai malarijos bacilų akių monijimas. Akyliau prisižiurėjus gyvulys vėl virsdavo negyvu buivolu.

Miegas vis nėjo. Pradėjo ir narius skaudėti. Tik, kad su riks tigras: aaaoo! aaaoo! Kaip kirste nukirstas paliovė džiunglių triukšmas. Aš klausau ir iš įtempimo drebu. Ddžiunglių valdovas dar kartą sustaugia, dar kartą visus ir mane kartu išgąsdina. Tai visai ne bailumas, bet pasibaisėjimas nuo jo valdoviško balso.

Tiriu akimis visą apylinkę. Nieko nematyti. Klausau. Nieko negirdėti. Staiga lyg nugirdau kaulų tratėjimą. Klausau įsitempęs. Vėl girdžiu tartum žmogaus valgymą. Pakreipiu akis į dvėsliną ir žiuriu—prie negyvo buivolo guli sau ramiai pantera ir užkandžiauja. Dar ir šiandien neišsprendžiu to dalyko, kaip ji galėjo priselinti mano nepastebėta. Tai nepaprastas tų kačių mokėjimas eiti be jokio garso.

Nekantriai laukia, kas bus. Ar ilgai truks panteros akiplėšiškumas? Aš žinojau, kad ji nelauks tigro prisiartinant. Tai butų nemalonu jai ir man. Mat, sėdėjau artimiausiame medyje ir žinojau, kad panteros tokiuose atvėjuose, kai prie jos artinasi žmogus ar jos valdovas tigras, lipa į artimiausį medį. Tokiam medy sėdėjau aš. Ir jei tame lizde kiltų tarp musų dvikova, tai daugiau šansų jai laimėti negu man.

Mėnulis išėjo iš po debesų ir apšvietė visą apylinkę. O čia pat guli pantera ir plėšia dideliais gabalais mėsą iš buivolo šlaunies. Kas man daryti? Gal nušauti panterą, o palikti tigrą? Ne. Lauksiu ir stebėsiu tą įdomią sceną. Nusiraminau. Kažkur girdėjosi vos girdimas šakalo lojimas. Stengiuosi apžvelgti mišką. Jis turi buti arti.

Staiga krumuose subraškėjo. Pantera atsistojo ir ėmė klausytis. Aš nukreipiau žvilgsnį į krumus. Viskas ramu. Pasižiurėjau į dvėsliną—panteros jau nėr. Jokio garso. Išgirdau braškėjimą lygiai prieš save. Ištempęs akis žiuriu į tą vietą. Nenoriu praleisti jo išėjimo akimirksnio. Vėl viskas ramu. Ką tai reiškia? Gal tigras sužinojo, kad aš čia sėdžiu. Dabar vėl išgirdau tratėjimą, tik šį kartą ne šakelių, bet kaulų. Argi vėl grįžo pantera? Negalimas daiktas. Juk tigras čia pat. Butų prieš džiunglių įstatymus ir prigimtį, jei pantera ljstų taip neatsargiai. Pažiurėjau vėl į dvėsliną. Šiurpas perėjo per visą kuną. Prieš mane mėnulio šviesoje gulėjo didžiulis tigras ir dideliais gabalais plėšė mėsą iš buivolo sprando. Laukiu, kada tigras atsuks savo kairįjį šoną į mane. Ilgai laukti nereikėjo. Aš taikiau labai atsargiai. Tigras visiškai nepastebėjo. Paspaudžiau gaiduką. Šautuvo atotranka vos neišmetė mane iš budos. Tigras persivertė ir taip paliko gulėti. Ryto aš jį pasiėmiau. Tai buvo didelis ir nepaprastai gražus tigras.

Chicagos Draugijų. Kliubų Valdybos 1941 Metams

AMERICAN LITHUANIAN CITIZEN'S CLUB—Political and Beneficial of the 12th Ward, Chicago, Illinois — VALDYBA 1941 METAMS: K. Sova—pirm., 4060 S. Maplewood Ave.; F. Jakavičė—vice-pirm., 2857 So. Emerald Av.; Paul J. Petraitis—nut. rašt., 812 W. 33rd St.; Lucille S. Dagis—turto rašt., 2902 W. Pershing Rd.; Larry Lubik—kontr. rašt., 2804 W. 45th St.; E. Rimeikis—kasos glob., 2444 W. Pershing Rd.; J. Balnis—kasierius, 2910 W. 40th St., tel. Lafayette 6927; Parengimų Komisija: G. Green, M. Kairienė, D. Dauskurdienė; A. Miller—teisėjas, 4258 So. Western Ave.; Dr. T. Dundulis—Dr. kvotėjas, 4157 Archer Ave., tel. Virginia 0036. Susirinkimai atsibuva kiekvieno mėnesio 3 sekmad., Hollywood svet., 2417 W. 43rd St. Į Kliubą priimami vyrai ir moterys nuo 16 iki 45 metų amž. lygiomis teisėmis ir mokestimis.

L. ŽAGARIEČIŲ KLIUBO VALDYBA 1941 METAMS: P. Arlauskas—Pirm., 2109 N. Cleveland Ave.; A. Niprikas—Pirm. pagelb., 1303 S. Pulaski Rd.; J. Keturakis—Nut. rašt., 1525 S. 51st St., Cicero, Ill.; Stella Kasper—Fin. rašt., 3145 S. Eemarald Ave.; E. Ramašauskienė—Kontrolės rašt., 1218 So. Independence Blvd.; St. Niprikas— Kasierius. 3824 Deodor St., Indiana Harbor, Ind.; Kasos globėjai: J. Balakas, 1414 So. 49th Ct., Cicero, Ill, Alfons Masiulis, 3252 So. Halsted St.; B. Gurskienė—Koresp., 3252 So. Halsted St.; K. Balchunas—Maršalka, 3521 W. 38th Pl. Susirinkimai laikomi vieną kartą į mėnesį, kas ketvirtą sekmad.. pirma valanda popiet, Hollywood svet., 2417 W. 43rd St.

KEISTUČIO PAŠALPOS KLUBO VALDYBA 1941 METAMS: Jos. Sholteman—Prezidentas, 4508 S. Francisco Ave.; J. Stulgaitis — Vice-prez., 1531 So. 50th Court, Cicero, Ill.; Helen Chapas—Prot. rašt., 2441 W. 45th Place; Dr. F. A. Zubas—Finansų rašt., 4276 Archer Ave.; Dr. M. T. Strikol—Klubo gydytojas, 4645 So. Ashland Ave.. Tel. Prospect 1930; Paul J. Ridikas—Iždininkas, 3354 So. Halsted St.; Lucille S. Dagis—Kontrolės rašt., 2902 W. Pershing Rd.; Nellie Viršila—Kasos Globėja, 3435 So. Wallace St.; Frank Jakavičia—Kontrolės komisijos pirm., 2857 So. Emerald Avenue; Michael R. Kazunas — Klubo legalis patarėjas, 69 West Washington St., Tel. Central 0592.

D. L. K. VYTAUTO DRAUGIJOS VALDYBA 1941 METAMS: Pirm.—Thomas Janulis, 3430 S. Morgan St.; Pirm. pagelb.—J. Maziliauskas, 3259 So. Union Ave.; Nut. rašt.—P. Killis, 3347 South Lituanica Ave.; Finansų rašt.—Mart. Z. Kadziauskas, 5328 W. 23rd Place, Cicero, Ill.; Iždininkas—Frank Bakutis, 2603 West 69th St.; Kontrolės rašt.—Adam Bužinskas; Apiekunas iždo—J. Dimša; Maršalka—K. Visockis; Atstovas į Chicagos Lietuvių Auditoriją—Mart. Z. Kadziauskas; Prižiurėti sergančius narius —P. Augustinas. 656 W. 35th St. Susirinkimus laiko kas trečią antradienį kiekvieno mėnesio.

MORNING STAR KLIUBO VALDYBA 1941 METAMS: Prm.—Antanas Shimkus, 3123 Lyndale Ave.; Vice-pirm.—A. Sobol, 1927 N. California Ave., tel. Armitage 4290; Rašt.—M.Chepul, 3327 Le-Moyne st., tel. Spaulding 7903; Ižd. kas.—L. Striupas, 3636 North Ave., tel. Spaulding 0745; Fin. rašt.—B. Rogers, 2345 N. Kedzie Ave., tel. Spaulding 3180; Kas. glob.—A. Lungevicz, 1814 Wabansia Ave., tel. Humboldt 2285; Kas. pagelb. — S. Buneckis, 3327 Le Moyne St., tel. Spaulding 7903; Maršalka — A. Kuprevičia, 3448 Le Moyne St. Susirinkimai atsibuna kas pirmą ketvirtad., Grigaičio svet., 3800 W. Armitage Avenue.

DR-STĖS TAUTIŠKA GARSUS VARDAS LIET. IR LIETUVAIČIŲ VALDYBA 1941 METAMS: Pirmininkas— Peter Ukockis, 2539 W. 46 Pl.; Pirm. pagelb. — St. Vaitikaitis, 3508 W. 61st St.: Nut. rašt.—J. Yuskenas, 2547 W. 45th St.: Fin. rašt.—Bruno Judeiko, 4512 S. Wood St.; Ižd.—P. F. Pikturna, 1425 W. 45th St.; Kasos glob.: Frank Wenskus, 2639 W. 43rd St., Ant. Ivonaitis, 5542 S. Talman Ave.: Trustee — J. Yuškenas, 2547 W. 45th St.: Ligonių apiekunas —A. F. Czesna. 4501 S. Paulina St.; Anna Pikturna 1425 W. 45th St.; Maršalka — J. Yucikas, 4624 S. Mozart St.

LUKTERĖK,

Brolau!

NEPAMIRŠK PERŽIURĖTI SMULKIŲJŲ SKELBIMŲ!

Įgaukite paprotį kasdien peržiurėti **"Smulkiuosius Skelbimus "NAUJIENOSE".** Neprivalote jų aplenkti, nes kiekvieną dieną ten rasite visokių progų ką nors parduoti, ar pigiai nupirkti. Arba atrasite darbą, jeigu jo ieškote.

Smulkiuosius skelbimus rasite šiandien ir kiekvieną dieną "NAUJIENŲ"

SEPTINTAM PUSLAPYJE!

a. ✚ a.

VERA KALAFUT, po tėvais Maslauskaitė,
Gyveno 4423 So. Wood St.

Persiskyrė su šiuo pasauliu rugpiučio 18 d., 4:35 val. ryto, 1941 m., sulaukus 23 metų amž., gimus Philadelphia, Pa.

Paliko dideliame nuliudime vyrą Joseph A., sunų Gerald, motinėlę Veroniką Maslauskienę, tėvą Povilą Maslauską, tris seseris, Juliją, Valeriją, Mikaliną, brolį Antaną, jo moterį Luciją ir jų šeimas ir kitus gimines, draugus ir pažįstamus.

Kunas pašarvotas John F. Eudeikio koplyčioj, 4605 So. Hermitage Ave. Laidotuvės įvyks ketvirtad., rugp. 21 d., 8:30 val. ryto iš kopl. į Šv. Kryžiaus parap. bažnyčią, kurioje atsibus gedulingos pamaldos už velionės sielą, o iš ten bus nulydėta į Šv. Kazimiero kapines.

Visi a. a. Veros Kalafut giminės, draugai ir pažįstami esat nuoširdžiai kviečiami dalyvauti laidotuvėse ir suteikti jai paskutinį patarnavimą ir atsisveikinimą.

Nuliudę liekame: **Vyras, Sunus, Motina, Tėvas, Seserys, Brolis ir jų Šeimos ir kitos Giminės.**

Laid. Direkt. John F. Eudeikis, Tel. YARDS 1741.

LOVEIKIS Siunčiam Gėles Telegramus į Visas Pasaulio Dalis
KVIETKININKAS
Gėlės Vestuvėms, Bankietams ir Pagrabams
3316 So. Halsted Street
Tel YARDS 7308

URBA Gėlės Mylintiems Vestuvėms. Bankietams. Laidotuvėms. Papuošimams
GĖLININKAS
1180 Archer Avenue
Phone LAFAYETTE 5800

GERBIAMI NAUJIENŲ Skaitytojai Prašomi Pirkinių Reikalais Eiti į tas Krautuves, kurios Skelbiasi Naujienose.

INSURANCE
(APDRAUDA)

- **PILNĄ APDRAUDĄ AUTOMOBILIAMS.**
- **APDRAUDĄ NAMŲ NUO UGNIES.**
- **APDRAUDĄ RAKANDŲ.**
- **APDRAUDĄ NUO VAGIŲ.**
- **APDRAUDĄ LANGŲ.**
- **TAVERNŲ ir namų savininkų, kurioje randasi tavernai nuo Public Liabilities.**

NAUJIENŲ
Raštinėje per A. RYPKEVIČIŲ
1739 S. Halsted St.

Raštinė atdara kas vakaras iki 8 val. Sekmadieniais — nuo 9 ryto iki 1 val. popiet.

CLASSIFIED ADS.

HELP WANTED—FEMALE
Darbininkių Reikia

REIKALINGOS MOTERYS, patyrusios ar nepatyrusios, popierių ir skudurų sortuoti.
Continental Paper Grading Co.
1623 So. Lumber St.

MERGINA, ANTROJI darbininkė, patyrimas nereikalingas, savas kambarys, vonia, $9.00.
511 Linden Ave., Oak Park.

REIKALINGOS PATYRUSIOS skrybelių pardavėjos musų naujoj krautuvėj. Labai geros darbo sąlygos, geras mokestis. 4714 So. Ashland Avenue.

OPERATORS, MAŠINOMIS išsiuvinėjimas, chain stitch. Geras mokestis. Pastovus darbas.
418 So. Wells.

HELP WANTED—MALE
Darbininkų Reikia

REIKALINGAS DARBININKAS SPAUSTUVEI,
kuris moka visą spaudos darbą. Atsišaukite greit.
Box 2521, 1739 So. Halsted St.

REIKALINGAS PORTERIS ir indų plovėjas, patyręs. 3160 Douglas Blvd., ROCkwell 8240.

REIKALINGAS BARTENDERIS padėjėjas. Gyventi vietoj. Tupikaitis, 7251 S. Ashland.

REIKALINGAS PATYRĘS kriaučius. 4334 W. 63rd St.

REIKALINGAS BUČERYS. Turi buti unijistas. 3631 S. Halsted St.

FURNISHED ROOMS—TO RENT
Gyvenimui Kambariai

RENDUOJASI KAMBARYS su valgiu dėl vieno ar dviejų vaikinų. 3 suaugę žmonės. Mrs. GRICIUS, 6614 S. Sacramento Ave.

WHOLESALE FURNITURE
Rakandai ir Įtaisai Pardavimui

MOKĖDAMAS CASH—
už rakandus, sutaupysi nuo 40 iki 60%. Mes pristatome bile kur. Pašaukite ar rašykite dėl daugiau informacijų. Vien tik nacionalia žinomi daiktai randasi pas mus.
ALISAUSKAS, SUNUS,
6343 So. Western Ave.,
Chicago, Ill. Tel. REPublic 606

BUSINESS CHANCES
Biznio Progos

PARDAVIMUI GROSERNĖ ir Market. Pilna Midwest groserių stako. Modernus frontas ir fikčeriai. Žema renda. Labai geras biznis. Nesveikata.
COMmodore 0343.

PARDAVIMUI GROSERIŲ krautuvė. Gerai išdirbta krautuvė. Kampinė vieta. Elektrikinis apšaldymas. 3001 So. Emerald Ave.

SUSIRINKIMAI

ŽEMAIČIŲ KULTUROS KLIUBO susirinkimas įvyks trečiadienį, rugpiučio 20 d., kaip 7:30 val. vakaro, Hollywood Inn svetainėje, 2417 W. 43rd St.
—Julia Petraitis, rašt.

D. L. K. VYTAUTO DR-JA laikys mėn. susirinkimą antradienį, rugpiučio 19 d., 7:30 val. vakaro, Chicagos Lietuvių Community Center, 3133 So. Halsted St. Susirinkimas yra svarbus, todėl kiekvienas draugas privalo butinai atsilankyti. Taipgi kurie esate pasilikę su mokesčiais, butinai pasirupinkite apsimokėti, kad netaptumėte suspenduoti. —P. K., sekr.

REAL ESTATE FOR SALE
Namai-Žemė Pardavimui

PERKAM, parduodam ir mainom namus, lotus, farmas ir biznius. Turime didelį pasirinkimą namų pirkti už cash arba mainais. Norintį pirkti ar mainyti, dėl greitesnio patarnavimo šaukite:
PAUL M. SMITH & CO.
REAL ESTATE — LOANS—INSURANCE
4631 S. Ashland Ave.
Tel. YARDS 1001.

PARDAVIMUI MURO NAMAS, 8 furnišiuoti apartmentai: 5—2 ir 3—3. Labai geram stovy. $4100 metinių pajamų. $4,000 cash paims. Arti 63rd ir Ada. BEVerly 1147.

SAVININKAS TURI parduoti 2 flatų medinį, 6—6, 50 pėdų lotas, furnaso šilima. Šonu įvažiavimas garažan. Arti 70-tos ir Morgan. Kaina $4950. Kreipkitės 2532 W. 63 St., Hemlock 8300.

3506 WEST 67 STREET.
5 nauji namai priešais parką 5835 So. Mozart.
Budavotojas parduos arba mainys.

BRIDGEPORTE PARSIDUODA arba išsimaino ant privatiško namo bizniavas namas. Šaukite telefonu: PROspect 1057, S. P.Mikšys.

NAUJAS NAMAS, kuone akras, gryna kelias, elektra, reikalauja handy man vidui baigt, patogumai, pietų vakaruose nuo Cicero. Kaina $2350. Lengvi išmokėjimai.
Box VA 6. 1739 So. Halsted St.

FARMS FOR SALE
Ukiai Pardavimui

NAUJAS FARMOS NAMAS, 3 akrai, pribudavotas garažas. Galima įrengti 6 kambarius, ant grįsto ir tykaus kelio, arti Wolfe Road ir Higgins Road, mokykla 3 blokai, žema taksų rata. Kaina $5000. Patvarkys mėnesinius išmokėjimus.
Box Z3. 1739 So. Halsted St.

FARMA RENDAI. 50 mylių nuo Chicagos, arti De Kalb, Ill. Informacijų norėdami kreipkitės į kepyklą 841 W. 33rd St.

PAGERINTA 2½ akrų farma, fari farmos namas, 6 kambarių vieta, kuone 300 pėdų fronto į kietą kelią, tuoj Šiaurėj nuo 95th st., vakaruose nuo miesto ribų, elektra įvesta. Kaina $2875, $450 cash, $30 kas mėnesį.
Box V, 4. 1739 So. Halsted St.

ARTI LA GRANGE ROAD ir Lawrence Ave., didelė garden vaisių arba vištų farma, lygi 7 paprastiem namų lotam, gryna kelias, elektra, arti mokyklos. Kaina $575, $125 cash, $7 kas mėnesį.
Box LO 8. 1739 So. Halsted St.

ARTI NAUJOS BUICKO lėktuvų įmonės, arti North Ave., vakaruose nuo Harlem Ave., daržovių farma. Gryna kelias, gasas, elektra, arti busų ir mokyklos, žemų taksų apylinkė. Kaina $375, $75 cash, $5 kas mėnesį.
Box W2. 1739 So. Halsted St.

PARSIDUODA 12 AKRŲ su nauju namu. 45 mylios nuo Chicagos. Kaina $2600. Atsišaukite ar rašykite P. K., 3240 S. Halsted St., Chicago.

120 AKRŲ, ĮRENGTA Minn. farma. $85 akrui. Alvin H. Johnson, WILLMAR, MINN.

SCHOOLS AND INSTRUCTIONS
Mokyklos ir Pamokos

IŠMOKIT UŽDIRBTI
Electric and Gas Welding.
Mokės jum daugiau pinigų.
Sunaudokit savo liuoslaikį.
Mokėkit laikui bėgant.
NEREIKIA KONTRAKTO PASIRAŠYTI.
Lengva išmokt pagal naują musų metodą.
Atdara dienomis—naktimis—šeštadieniais. Rašykit, šaukit arba atlankykit musų mokyklą.
INDUSTRIAL TRADE SCHOOL
1910 So. Kedzie Ave.
Phone ROCKWELL 7167.

FINANCE AND LOANS
Finansai ir Paskolos

KAM REIKALINGAS pirmas morgičius, privatiškas asmuo skolins be komišeno ant bungalow ar dviflačio. Box 2524. 1739 So. Halsted Street.

PASKOLOS
GREIT IR PIGIAI
ANT 1-MŲ MORGIČIŲ
Mėnesiniais atmokėjimais
MUTUAL FEDERAL SAVINGS
and LOAN ASSOCIATION of CHICAGO.
2202 W. Cermak Rd.
BEN. J. KAZANAUSKAS, Sec.
Turtas virš $1,000,000.00.

Skelbimai Naujienose duoda naudą dėlto, kad pačios Naujienos yra naudingos.

Skelbimai Naujienose duoda naudą dėlto, kad pačios Naujienos yra naudingos.

CHICAGOS POŽEMINIS TRAUKINYS PRADĖS VEIKTI SEKANČIĄ VASARĄ

J. V. Suteikė Medžiagos Įgijimo Pirmenybę

Užbaigimas Chicagos požeminio traukinio buvo užtikrintas vakar, kada E. R. Stettinius Jr., J. V. Produkcijos Tvarkymo pirmenybės nustatymo direktorius, pranešė traukinio statytojams, kad jiems suteikiama pirmenybė gauti visą reikiamą medžiagą, reikalingą darbo baigimui.

Philip Harrington, požeminio traukinio komisijonierius, pareiškė, kad atsižvelgiant į gautąją pirmenybę, Chicaga gali tikėtis matyti traukini kursuojant sekantį irželio mėnesį.

Iki šiol statytojams nebuvo pritrukę dar nieko, nors plieno gavimas buvo pasunkėjęs. Pirmenybės suteikimas dabar prašalino plieno trukumo pavojų.

Nieko Neradę Nužudė Sargą

Nežinomi plėšikai įsigavo į Szumny and Sons baldų krautuvę, adresu 2130 Fulton st. Išvartę seifą, dokumentų spintas ir kasą, bet neradę nieko vertingo, jie nužudė, turbut iš keršto, sandėlio sargą, 50 m. Mitchell Hetman'ą, 2523 Thomas street.

1941 Metų Karščiai Daugiau Nesugrįš

Šiemet neturėsime daugiau didelių karščių. Taip sako orc biuras, kuris taip pat pranašauja, kad nuo dabar vis vėsesnės dienos darysis. Jei ir atšils kiek, tai šiluma ilgai nesilaikys.

Dviejų Šimtų Dolerių Pabauda už Pragėrimą Bedarbio Pašalpos

Herman Pospiech, 35 metų amžiaus, ateivis iš Vokietijos, prisipažino teisėjui Thomas A. Green, kad jis pereitą savaitgalį pragėrė gautus 90 dolerių vertės bedarbio pašelpos čekius. Jis sakė taip pat praleidęs ant degtinės penkis dolerius, kuriuos jam suteikė United Charities, išsiėmimui pirmųjų pilietybės dokumentų.

Jo žmona, 28 metų amžiaus, kuri dirba skalbykloje, sakė, kad jie turi penkis vaikus. Pospiech sakosi negaunąs darbo už tai, kad jis nėra Amerikos pilietis.

Teisėjas nubaudė jį dviejų šimtų dolerių pabauda, kurią Pospiech turės išdirbti kalėjime per 100 dienų.

Progresyvųs Lietuviai Rengia Pikniką Spaudai Paremti

Sekmadienį, Rugp. 24 d., Liberty Darže, Willow Springs

Ateinantį sekmadienį, Rugpiučio 24 d., įvyks svarbus sąburys-piknikas visų progresyvių socialistinio nusistatymo lietuvių, kad sukėlus finansinės paramos sąvaitraščiui "Naujoji Gadynė". Parengimas įvyks Liberty Darže, Willow Springs, Ill. Išvažiavime bus įvairi programa, kurios metu kalbės "Naujienų" redaktorius Dr. P. Grigaitis. Bus taip pat dainų, žaidimų ir laimėjimų.

Pikniką rengia L.S.S. centralinė ir L.D.D. 4 kuopos, "Naujienoms" bei pažangiems veikėjams kooperuojant. **Kvieslys**

Susirupinę Field Day Pikniko Rengėjų "Nerangumu"

Taip ir Reikia!

Dėl susidėjusių sąlygų mes rengėjai suvėlavom su garsinimu "Field-Day", kuris įvyks sekantį sekmadienį, rugpiučio 24 d., Liberty Grove sode. (Buvusiam Dambrausko ukyje).

Dėl to susirupino gerieji "Naujos Gadynės" patriotai, clevelandiečiai, rockfordiečiai ir kiti ir padarė pastabų "Field-day" rengėjų adresu už "apsileidimą".

"Tinginiai!"

Naujos Gadynės nr. 33-am vienas prietelis rengėjų adresu net sušunka: "Ei, tinginiai, kas galas!" Nors tai per šiurkšti kalba, bet joje yra geri norai, todėl mes sakome, O. K.

Tradicija.

Šitos pastabos yra rodymu, kad Field-day piknikas, kuris įvyks sekantį sekmadienį, pasidarė kaip tradicija. Juo rupinasi ne tik rengimo komisija, bet ir šimtai net tukstančiai gerų susipratusių lietuvių, kurie ir be didelio garsinimo bus tame piknike. Tiems yra svarbu paremti "Naujoji Gadynė" ir kartu praleisti dieną su savo senais draugais.

Platesnius pranešimus apie Field-day matysite "Naujienose" vėliau. —*J. K.*

Palaidojus Keistutį

Raminantis Žodis P.p. Narbutams ir Dukrelei

Brangus draugai p.p. Narbutai, pasimirė jusų gerasis sunus, visų gerbiamas jaunikaitis ir, naudingas visuomenės narys.

Netekome vieno jauno ir gero žmogaus, kuris daug žadėjo ateityj.

Nėra reikalo čia aiškinti kaip skaudi buvo jusų tragedijos žinia, kuri taip netikėtai ir mus pasiekė. Suprantame mes jusų gailestį ir nuliudimą, nes nustojote to, ką sugražinti jau nebegalima ir nieks atiduoti negali. Bet, tikrenybei, Brangus Draugai, nusiraminkit, nustumkit nuo savęs nuliudimą. Jusų Keistutis nenumirė, jis pasilieka tarp musų amžinai. Atmintis jo dailaus ir doro gyvenimo visuomet pasiliks musų tarpe.

Šioje susikaupumo valandoje norėtume Draugai, su jumis dalintis jusų skausmu. Lai rytojaus gailestinga ranka nuslopina jusų liudesio sudrumstus jausmus ir suteikia jums suraminimą.

Priimkite šiuos užuojautos žodžius nuo draugų

Pučkorių.

Trečiadienį Žemaičių Susirinkimas

Trečiadienį, rugpiučio 20-tą d., 7:30 val. vakare, įvyksta svarbus Žemaičių Kulturos Klubo mėnesinis susirinkimas, 2417 W. 43rd St., Hollywood Inn svetainėje.

Visi klubo nariai esate širdingai kviečiami atsilankyti. Kurie esate pasilikę su mokestimis butinai užsimokėkite, kad neliktumėte išbraukti iš klubo.

Steponas Narkis, Pirm.

Naujas "Automobilių" Čampijonas.

NAUJIENŲ-ACME Telepho...

Mr. ir Mrs. George Smith iš Akron, Ohio, sveikina savo 14 metų sunų Claude, kuris laimėjo visos Amerikos "Muilo Dėžės" Derby lenktynes. "Muilo Dėžė" yra vadinami tie "automobiliai", kuriuos vaikai namie susikala iš lentgalių. Juose vaikai neturi nei motoro nei pedalų ir jie "važiuoja" tik į pakalnę.

PREZIDENTAS ROOSEVELTAS PASIEKIA ANGLŲ LAIVĄ.

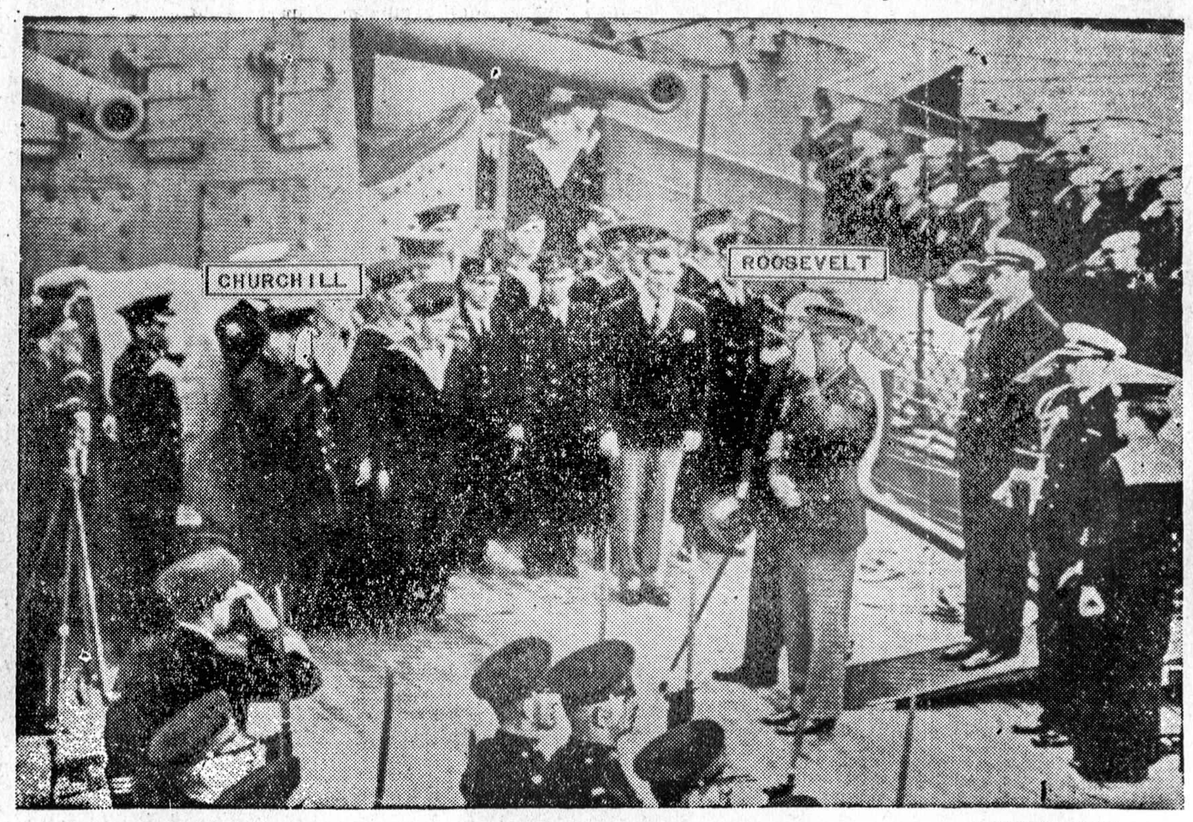

NAUJIENŲ-ACME Telephoto

Britų Premjeras Winston Churchill (kairėj) saluiuoja Prezidentą Franklin D. Rooseveltą, kuris sunaus Elliot lydimas, pasiekė anglų karo laivo H. M. S. Prince of Wales denį. Už Prezidento matosi jo kitas sunus, Franklin, Jr.

DIDŽIULĖ MINIA ŽMONIŲ KEISTUČIO A. NARBUTO LAIDOTUVĖSE

Daugybė Lietuvių, Svetimtaučių Palydėjo Tragingai Žuvusį Jaunuolį

ROSELAND. — Retai pasitaiko laidotuvės, kurios sutrauktų tiek žmonių, kiek vakar po pietų susirinko pasakyti paskutinį sudie Keistučiui A. Narbutui, sunui roselandiečių pp. A. Narbtų, 1033 West 103rd St.

Jie netilpo koplyčion, kur įvyko dalis gedulo apeigų, vėliau mašinos netilpo Lietuvių Tautiškose Kapinėse, kur jis buvo paguldytas amžinam pailsiui.

Labai Daug Gėlių.

Kaip plačiai žinomas ir gerbiamas buvo šis jaunuolis, parodė ne vien minia žmonių laidotuvėse, bet ir daugybė gėlių, kuriomis visa laidotuvių koplyčia buvo nustatyta.

Velionis buvo pašarvotas DeYoung Funeral Home rumuose, adresu 10834 South Michigan avenue. Ten atsisveikinimo kalbas apie jauną Keistutį pasakė Dr. P. Grigaitis, "Naujienų" redaktorius ir p. Stear, velionio mokyklos draugas. Ten taipgi giedojo "Pirmyn" choro dainininkės, Anita Navickaitė ir Stasė Rimkaitė.

Kapinėse trumpai angliškai kalbėjo "N" redakcijos narys, Antanas Vaivada, gedulo dainą sugiedojo abi dainininkės, o trimitininkai sugrojo 'Taps.'

Daug Kitataučių.

Laidotuvininkų tarpe buvo ne vien daugybė lietuvių, bet ir svetimtaučių, iš mokyklų, kurias Keistutis lankė, iš apylinkės, kur jis gyveno ir buvo labai mėgiamas, ir jo tėvų pp. Narbutų draugų.

Laidotuves tvarkė P. J. Ridikas.

Jau Trys Metai ...

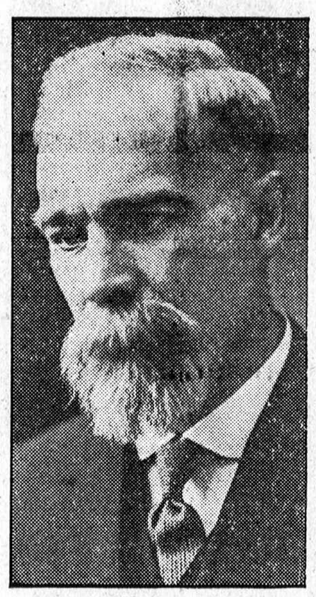

VINCENTAS MISZEIKA

Liepos 20, 1870 — Rugpiučio 19, 1938

Lygiai trys metai atgal šį gyvenimą apleido, Chicagos lietuvių senosios gentkartės veikėjas, mokytojas, visų mylimas Vincentas Miszeika.

Velionis yra palaidotas Lietuvių Tautiškose Kapinėse.

Žagariečių Kliubo Iškilmės Rugsėjo 7 Dieną

Rengia Pikniką Liberty Darže

Žagariečių Kliubas rengia pikniką rugsėjo (Sept.) 7 dieną, Liberty Grove, Willow Springs Ill. Bus gražus programas. Dainuos didžiulis Cicero Moterų choras, dainuos ir garsus Aguonėlių choras.

Dalyvaus Latviai

Latvių grupė šoks latviškus tautiškus šokius ir dainuos latviškas dainas. Šokiams yra paimtas vienas iš geriausių orkestrų. Apie užkandžius irgi nereikia rupintis. Žagarietės gaspadinės prigamins skaniausių valgių.

Taigi, nepamirškite rugsėjo 7 dieną atsilankykite pas žagariečius. Tikrai turėsite gerus laikus.

Kviečia,

Rengimo Komisija.

Su $500.00 Dėdei Samui į Pagalbą

Iš Garfield Parko Klubo Veikimo.

GARFIELD Park. — Pildydamas neseniai padarytą nutarimą, Garfield Parko Vyrų ir Moterų Klubas nupirko valdžios apsaugos boną už $500.00.

Per vasaros mėnesius ir Garfield Parko klubo darbuotė buvo sulėtėjusi, bet susirinkimai įvyko kas mėnesį. Paskutinis įvyko rugpiučio 10 d. Perskaičius pereito susirinkimo tarimus, valdyba raportavo, kad mirė Klubo narė p. A. Medelinskienė, ir kad jai buvo nupirktas gėlių vainikas ir duoti grabnešiai.

Pasveiko Stankienė.

Taipgi valdyba raportavo, kad pasveiko narė p. Stankienė. Ligonių lankytojai šiame susirinkime, kaip ir pereitam, raporto neturėjo.

Susirinkime buvo šiek-tiek pasiginčyta pas ką laikyti minėtą apsaugos boną. Kasierius, mat, yra be užstato. Taipgi buvo diskusijų apie priėmimą senesnių narių negu konstitucija leidžia ir mokesčių sąlygas taikomas jauniems nariams. Buvo diskusijų ir apie iždininko kauciją. **Korespondentas**

GIMIMAI CHICAGOJE

BUDRICK, John, 3256 So. Morgan street, gimė rugpiučio 7, tėvai: Alphonse ir Anne.

GAILES, William Jr., 5412 South Michigan avenue, gimė rugpiučio 21, tėvai: William ir Hattie.

PUČKORIS, Joyce Annette, 1514 West 57th street, gimė rugpiučio 3, tėvai: Steven ir Anna.

VAKAR CHICAGOJE

● **Michigan ežere prie Ohio street rastas vyriškio lavonas. Jo asmenybę policija bando nustatyti. Velionis buvo apie 35 metų amžiaus.**

● Dvylika nuomininkų turėjo bėgti gatvėn, kada trijų aukštų name ties 1660 S. Christiana ave., naktį kilo gaisras. Policija nustačiusi, kad gaisras prasidėjo S. Nemiskio bute. Nuostoliai siekia per $400.

● **Dviejų metų berniukas, Louis Malinowski, 2242 West 19th street, užsimušė, nupuolęs nuo trečio aukšto lango, prie kurio jis su kedės pagelba dasigavo motinai nematant.**

● William Price, 60 metų, pašto tarnautojas, rastas mirtinai pašautas savo namuose, 1215 E. 62nd street. Šalia lavono rastas revolveris. Jo našlė sako, kad velionis buvo susirupinęs jos susirgimu.

● **Mrs. Anna Wlochalski, 45 m., 1807 N. Albany ave., rasta mirtinai pašauta, savo namų sklepe. Rankoje turėjo revolverį. Jos švogeris sako, kad velionės sveikata buvo pašlijusi...**

● Du banditai sulaikė Mr. ir Mrs. Ralph Ehrlich, jų namų prieangy, atėmė pinigus, brangenybes ir kailinukus, viso suvirš $6,000 vertės, ir patį Ehrlich apdaužė.

Radio

PEOPLES RADIO PROGRAMAS

Gražios Dainos, Nauji Juokai, Dramos, Smagi Muzika, Įvairenybės

Šiandien, antradienį, 7-tą valandą vakare, radio klausytojams bus smagu ir įdomu praleisti gražią valandėlę prie radio ir pasiklausyti "Peoples" reguliario antradienio programo. Ypač šiandie programas bus gražus ir įdomus. Jis susidės iš naujų numerių ir jį išpildys reguliariai radio talentai. Taigi, nepamirškite užsistatyti radio ir pasiklausyti.

Rep. xxx

Pirmasis Prekybos Laivas Anglams.

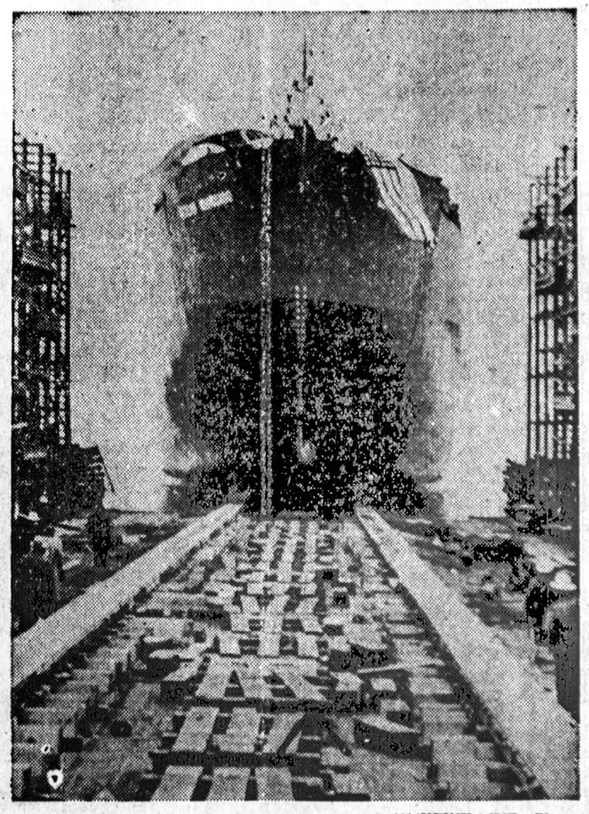

NAUJIENŲ-ACME Photo

Richmond, Cal. laivų statybos jarduose vandenin nuleidžiamas pirmasis prekybinis laivas pastatytas J. Valstybėse Britanijai.