ORAS
Lietus su perkūnija,
dieną 84°, naktį 64.
Saulė teka 5:27, leidžiasi 8:24.

NAUJIENOS
THE LITHUANIAN DAILY NEWS

The First and Greatest Lithuanian Daily in America
NAUJIENOS
The Lithuanian Daily News
Published by The Lithuanian News Publishing Co., Inc.
1739 So. Halsted St., Chicago 8, Ill.
HAymarket 1-6100
Over One Million Lithuanians In The United States

VOL. XLVIII Price 10c Chicago, Ill. Trečiadienis, Liepos-July 12 d., 1961 m. Kaina 10c 162

Vasaitis, Jonas 1 10 62
1406 So. 57th Ave.
CHICAGO 50, ILL.

AMERIKA ŠAUKS ATSARGINIUS KARIUOMENĖN

"AMERIKA - PER JAUNA MIRTI"

Valdžia migdo amerikiečius melagingu saugumu, rašo orinės strategijos ekspertas De Seversky

Majoras Aleksander de Seversky, lėktuvų konstruktorius, jų bandytojas, aviacijos strategas ir rašytojas sunkiau pasiduoda Washingtono valdžios miego tabletėms, gal būt, dėlto, kad jis yra rusų kilmės, geriau suprantąs sovietinės sistemos ir jos užsimojimų natūrą, negu tariamieji Washingtono ir New Yorko "sovietologai."

Jau vien iš jo naujosios knygos pavadinimo, "Amerika — per jauna mirti", galima suvokti, kad jis pranašauja Amerikai mirtį. Bet tauta, kaip žmogus, gali mirties išvengti, jei kas parodo, kur tykoja giltinė. De Seversky tai nurodo — Sovietų Sąjunga dėl Amerikos apsileidimo pasidarė galingiausia ir agresingiausia šalim. Jei Washingtono valdžia ir jos biurokratai kalba apie savo jėgų pranašumą, tai jie tik pavojingai mulkina tautą, kad ji miegotų, arba džiaugtųsi gyvenimu ir nesikištų į paslaptingus savo valdžios darbus.

Amerikiečiai, pabuskite!

Majoras de Seversky rašo: "Kiekvieną dieną, tęsdami dabartinę politiką, mes priartėjame prie atominio karo tikrovės. Iš tikrųjų mes tiesiog prašome atominio karo. Jei mes nepakeisime savo pažiūrų apie tautos saugumą, jei neišvystysime didžiausių pastangų ir neužlyginsime raketinių jėgų tarpo su Sovietais, atominis karas gali kilti jau ateinančiais metais".

Autorius, šitaip baugindamas amerikiečius, kartu juos ramina, kad jie gali atominio karo grėsmę sulaikyti. Jis sako: "Mes, kaip tauta, turime atsikratyti menkavertiškumo kompleksą karinių reikalų supratime. Mes turime pažinti tą paprastą tiesą, kad tauta turi grąžinti į savo rankas jėgą nuspresti ir nustatyti tautos politiką, savo šalies apsaugą".

"Per pastaruosius 20 metų mūsų politiniai ir kariniai vadai laiko atėmę iš tautos galią prižiūrėti savo gynybos politiką ir jos pažinimą. Šiandien amerikiečiai yra tokie pat ignorantai šalies karinėj politikoj, kokie yra Sovietų piliečiai. Amerikiečiai leido Washingtono žmonėms įstumti į tokį galvojimą, kad karinė strategija yra toks mandrus mokslas, kad jį suprasti gali tik kariškiai."

Jis rašo: "Karinė strategija yra tik logika ir išmintis, ir joks biurokratas neturi šios išminties monopolio. Taktika ir ginklai — tai kariškių sritis ir turi būti laikoma paslapty, bet bendroji politika ir strategija yra visų žmonių sritis. Mūsų vargai šiandien pareina nuo to, kad mes esame pusiau komanduojami, pusiau laisvi. Nes tikra, pilna laisvė reikalauja prileisti žmones prie faktų.

Melagingas saugumas

"Bet per pastaruosius 20 metų, nežiūrint kokia valdžia buvo Washingtone, amerikiečiai buvo laikomi įvairaus laipsnio tamsoj, kiek tai liečia užsienio politiką ir tautos saugumą! Buvo sąmoningai ugdomas melagingo saugumo jausmas gabios propagandos ir faktų nuslėpimo būdais. Mūsų politinės savišvietos laikotarpis turi prasidėti tučtuojau, kitaip likęs laisvės laikotarpis pasidarys trumpas. II pasaulinio karo metais mes pradėjome eiti klystkeliais, bet laikas ir atstumas buvo mūsų pusėj. Pradėjom karą blogai, bet turėjome galimybių pasukti strategiją vidury srovės ir sukurti jėgas, kokios pasirodė reikalingos".

"Sekančiame kare mes tokios prabangos neturėsime. Priešas smogs tučtuojau į mūsų tautos širdį. Mes turėsime kariauti priemonėmis, kurias turėsime pasigaminę prieš prasidedant karui. Jei karas kiltų, kada mes esame blogai pasiruošę, kaip dabar, mes, kaip tauta, būtume sunaikinti per keletą valandų".

Valdžia slepia faktus

Įėjęs į madą, ir net legalizuotas, vyriausybės faktų slėpimas nuo kongreso, yra pavojingas reiškinys ne tik amerikiečio laisvei, demokratinei santvarkai, bet ir tautos saugumui.

De Seversky tęsia: "1960 metais senato biudžetiniam komitetui buvo uždrausta prieiti prie faktų apie teiktą karinę paramą užsienio šalims. Karinių faktų slėpimas prasidėjo tuoj po Pearl Harbor užpuolimo, neva norint faktus nuslėpti nuo priešo. Politikai ir valdžios žmonės pamatė, kad uždaros durys ir cenzūra gali būti gera proga paslėpti savo kvailystes nuo Amerikos visuomenės. JAV išėjo į II pasaulinį karą su P-40 lėktuvu, kaip svarbiausiu naikintuvu. Jis pasirodė išgąstingai prastas. Lakūnai, kurie skrido šiais lėktuvais prieš japonus, buvo jų Zero naikintuvų šaudomi, kaip moliniai karveliai. 400 tokių lėktuvų P-40 buvo pasiųsta padėti anglams. Bet Anglijoj jų net neišvyniojo. Amerikos lakūnai persėdo į anglų Spitfire naikintuvus. Tačiau viešai apie P-40 buvo kalbama, kaip apie geriausią naikintuvą pasauly".

Švedų spauda laukia ofenzyvos iš vakarų

(E) "Ar ne pasakiška, kaip Maskva priešvakarietiškosios politinės ofenzyvos dėka pajėgė nukreipti dėmesį nuo savo pačios tęsiamos kolonijinės politikos" — klausia švedų liberalų dienraštis "Upsala Nya Tidning" pabrėždamas reikalą pradėti naują vakarų viešosios nuomonės ofenzyvą, kaip tai vyksta Afrikos kraštų atžvilgiu. Tokią nuomonę laikraštis pareiškė, teigiamai įvertinęs "Baltic Review" gegužės mėn. numeryje pateiktą medžiagą apie rusų kolonizacinę politiką Pabaltijo valstybėse.

Žymus švedų publicistas ir buv. "Dagens Nyheter" dienraščio vyr. redaktorius prof. Herbert Tingsten straipsnyje apie moralinį išdavimą pasmerkė pasireiškiančias tendencijas "nurašyti" komunizmo pavergtas tautas. Ryšium su tuo jis priminė, jog 1939 kiekvienas švedų demokratas palaikė pabaltiečių nepriklausomybę, gi vėliau atsirado tokių, kurie ėmė kalbėti, kad jie nebuvę pribrendę laisvei.

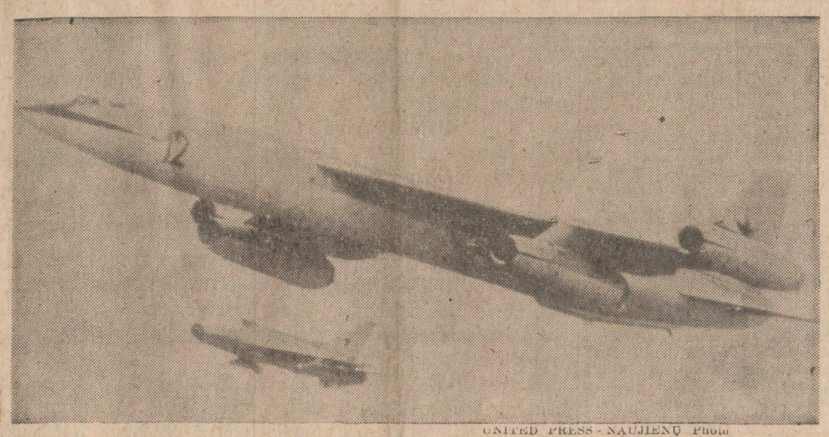

UNITED PRESS - NAUJIENŲ Photo

Vakarų stebėtojams padarė didelį įspūdį sovietų sprausminiai bombonešiai, kurie buvo demonstruojami Maskvoje.

PREZ. ROOSEVELT BUVO ATŽYMĖJĘS ŽEMĖLAPY ŠTETYNĄ AMERIKOS ZONAI

Teherane priėmė tokį planą, kokį panorėjo Stalinas

WSHINGTONAS, D. C. — Neseniai valstybės departamento išleistoj dokumentinėj knygoj apie Roosevelto, Stalino ir Churchillio konferenciją Tererane, Irane, 1943 metais yra įdėtas Charles Bohleno — jo vertėjo — brėžinys apie planuotą Vokietijos padalinimą į zonas, kai pasibaigs karas.

Prez. Rooseveltas, plaukdamas kreiseriu "Iowa", atžymėjo žemėlapy sritis, kurios turėtų įeiti į JAV okupacinę zoną. Kelionėj jis dar galvojo paimti į savo zoną šiaurės ir rytų Vokietijos sritis, pradedant nuo Štetyno prie Baltijos jūros ir tęsiant liniją pro Berlyną, Leipcigą ir Plauenę.

Jei jis būtų šį planą apgynęs nuo Stalino, minėti miestai, dalis Pomeranijos, Mecklemburgo, Anhalto, Vakarų Saksonija ir Tueringija būtų buvusi išsaugota nuo komunistų. Jie nebūtų galėję sukurti Rytų Vokietijos, kaip savo respublikos su 18 mil. gyventojų, o Berlynas būtų tikrai laisvas miestas su aiškiu privažiavimu, nepraeinančiu nuo komunistų malonės.

Stalinas, žinoma, nustebo, pamatęs, kad kiek pasipriešinus, Rooseveltas užleido šiuos miestus ir sritis komunistams. Čia pakenkė ir Churchillis, pareikalaudamas šiaurinę Vokietiją užleisti anglų kariuomenei. Anglai gavo tik dalį šiaurinės Vokietijos, pradedant nuo Luebeko. O Štetyną Stalinas atidavė Lenkijai.

UAW unija derisi su kompanijomis

Nori metinių algų vietoj valandinio atlyginimo

DETROITAS. — Automobilių darbininkų unija (UAW) užvedė derybas dėl naujos darbo sutarties su visom trim didžiosiom automobilių gamybos kompanijom — Fordu, General Motors ir Chrysler.

Derybose su Fordo motorų kompanija unijos atstovai pasisakė už teisingesnį darbo paskirstymą, prieš antvalandžius daliai darbininkų, kai kita dalis yra be darbo.

UAV iškėlė seną W. Reuther, unijos vado, projektą, — mokėti darbininkams algas, remiantis ne valandiniu atlyginimu, bet savaitine ar dvisavaitine alga, kaip kad atsilyginama su tarnautojais. Įvedus tokią tvarką, darbininkai lengviau pergyventų nedarbo laikotarpius, per kuriuos kompanijų vadai, tarnautojai, akcininkai vistiek gauna priedus.

Pramonės mechanizacija, automatizacija, kuri atima darbą žmonėms, sudaro svarbiausią nūdienę darbo ir atlyginimo problemą. Automobilių darbininkų unija ieško sprendimo, kad naujaisiais išradimais naudotųsi ne tik kompanijos, bet ir darbininkai. Jie turėtų dirbti trumpesnę darbo savaitę, bet gauti atlyginimą proporcingą gamybos padidinimui.

VĖLIAUSIOS ŽINIOS

◆Lėktuvo nelaimėj Denvery, Colo, žuvo mažiausia 18 žmonių. United Airlines lėktuvas skrido iš Philadelphijos, sustodamas Chicagoj ir Omahoj, Nebr., į Los Angeles. Jame buvo 109 keleiviai ir 7 lakūnai.

◆Buvęs prezidentas Eisenhoweris paragino amerikiečius remti prezidentą Kennedy ir nesiduoti grasinimams pasitraukti iš Vakarų Berlyno.

◆Šiaurės Korėja pasirašė su komunistine Kinija panašią savitarpinės karinės pagalbos sutartį, kokią pasirašė su Sovietų Sąjungą. Valstybės departamentas mato sąryšį tarp sutarties pasirašymo ir komunistų grasinimų Berlyne.

◆Austrų - vokiečių teroristai išsprogdino Tiroly tris geležinkelio linijas tarp Vidurio Europos ir Italijos. Autrai reikalauja iš Italijos autonomijos Pietų Tiroly.

◆Po Kremliaus diktatoriaus pagrasinimo šeštadienį, JAV kongresas pasidarė palankesnis prezidento reikalavimui paskirti užsienio šalių paramai $4.8 bil. Paramos priešininkai sako, kad Chruščevas kiekvieną kartą prieš užsienio paramos ir gynybos biudžeto svarstymą paskleidžia grasinimų, kad Amerika iššvaistytų kuo daugiau bilijonų.

— **Whittaker Chambers,** — buvęs Time žurnalo redaktorius ir komunistų šnipas, kuris 1948 m. išdavė ir padėjo nuteisti aukštą valstybės departamento pareigūną Alger Hiss, kaip SSSR šnipą, mirė praeitą sekmadienį savo ūky Westminster, Md. Jis buvo 60 metų.

Kelia negrus į aukštas vietas

Buvusi tarnų rasė darosi valdininkų luomu

WASHINGTONAS, D. C. — Prez. Kennedy paskyrė Kolumbijos distrikto (D. C.) komisijos nariu negrų advokatą, ilgametį fed. vyriausybės tarnautoją John Duncan. Metinė alga yra $19,000.

JAV sostinė arba Kolumbijos distriktas neturi savivaldybės su miesto taryba ir meru. Sostinę valdo trijų narių komisija. Iš pradžių į John Duncan vietą prezidentas buvo numatęs kitą negrą, Frank Reeves iš Baltųjų rūmų štabo. Bet senatas atmetė jo kandidatūrą, nustačius, kad jis buvo keliais atvejais traukiamas į teismą už fed. mokesčių nesumokėjimą. Per tai Reeves neteko vietos ir Baltuosiuose rūmuose.

Kiek anksčiau darbo sekretorius paskyrė užsienio reikalų skyriaus viršininku negrą George Weaver. Kitas negras tuo pat vardu buvo paskirtas fed. namų statybos agentūros direktorium. Jis yra numatytas į vyriausybės narius, kai bus įsteigtas miestų tvarkymo departamentas.

Nors negrai sudaro apie 12% Amerikos gyventojų, jie federalinėse įstaigose užima 27% vietų. Bet aukštose vietose jų būdavo maža. Teisingumo ir darbo departamentai yra nusistatę surasti 17,000 vietų negrams su aukštuoju mokslu.

Įtaria, kad Sovietai turi neutrono bombą

WASHINGTONAS, D. C. — Amerikos vyriausybei vis dar svarstant — gaminti, ar negaminti neutrono bombą, sen Thomas Dodd (dem., Conn.) rašo "US News and World Report" žurnale, kad komunistai būtų nekomunistai, jei jie nebūtų išnaudoję trijų metų derybų dėl atominių bombų bandymų uždraudimo neutrono bombai gaminti.

Senatorius mano, jei Sovietai jos dar nepasigamino, tai ją pasigamins. Neutrono bomba tuo skirtųsi nuo atominės arba vandenilinės bombos, kad ji savo mirties spinduliais (radiacija) išnaikintų žmones, gyvius, bet nesugriautų miestų ir nenuteriotų medžiaginio gyvenimo.

◆Nikita Chruščevas pareiškė, kad jis nenurims, kol nepakeis Jungtinių Tautų sekretoriaus trijų narių prezidiumu.

JAV IMSIS DALINĖS MOBILIZACIJOS PRIEŠ PAVOJŲ, KURĮ KELIA BERLYNAS

Sovietų S-ga padidino karinį biudžetą 35%, priminė spaudos konferencijoj pasekretorius Gillpatric

WASHINGTONAS, D. C. — Amerika, norėdama pasiruošti įvairiems pavojams, kuriuos gali sukelti Berlyno krizė ateinančiais 6 mėnesiais, pašauks į kariuomenę dalį atsarginių, pranešė antradienį gynybos pasekretorius Rosswell Gillpatric sušauktoj tuo reikalu spaudos konferencijoj.

Rosswell Gillpatric priminė, kad Sovietai, pagal Chruščevo pareiškimą šeštadienį, padidino savo karinį biudžetą visu trečdaliu (35%), kai Kennedžio vyriausybė paprašė kongresą pridėti prie pirmykščio karinio biudžeto, išdirbto Eisenhowerio vyriausybės, tik 5%.

Represijos Rytų Berlyne

Valstybės departamento spaudos skyriaus vedėjas Lincoln White, komentuodamas Rytų Vokietijos valdžios represijas prieš Rytų Berlyno gyventojus, dirbančius Vakarų Berlyne, įspėjo, kad tai yra tik dalis diktatūrinių represijų, kurių komunistai imtųsi prieš Vakarų Berlyno gyventojus, jei jie patektų į jų nagus.

Kasdien iš Rytų Berlyno važiuoja dirbti į Vakarų Berlyną 50,000 darbininkų. Komunistų valdžia jiems uždraudė pirkti Rytų Berlyno krautuvėse televizijos aparatus, skalbiamas mašinas ir kitus gyvenamųjų namų daiktus. Valdžia be to pareikalavo iš darbininkų gauti valdžios leidimą, jei jie nori toliau dirbti "kapitalistams".

Lincoln White pastebėjo, kad jų vienintelis nusikaltimas buvo — ieškoti darbo pragyvenimui, kur galėjo rasti.

Rytų Vokietija nebus Sovietų S-gos agentu

Nori tvarkyti Berlyną, kaip nepriklausoma valstybė

BERLYNAS. — Rytų Vokietijos valdžia pasmerkė kai kurių Vakarų šalių mintį, kad ji veiktų Vakarų Berlyno susisiekimo tvarkyme kaip Sovietų Sąjungos "agentas", o ne kaip nepriklausoma valstybė.

Apie tokią išeitį, jei Sovietai pasirašytų su Rytų Vokietija taikos sutartį, yra savo laiku kalbėjęs John F. Dulles. Vakarų šalys Rytų Vokietijos nepripažįsta ir nenori pripažinti. Bet jei Sovietai atiduotų jai Berlyno susisiekimo reikalų tvarkymą, Vakarai mano, kad jie išsisuktų iš Rytinės Vokietijos faktiško pripažinimo, paskelbdami ją Kremliaus agentu — įgaliotiniu.

Streikas sutrukdė darbą raketų bazėj

LAS VEGAS. — Prezidento Kennedžio projektui pasiųsti žmogų į mėnulį greičiau už Sovietų Sąjungą vėl pakenkė vamzdžių darbininkų streikas, patvirtino Atominės Energijos Komisijos pareigūnas.

Pietų Nevados vamzdžių darbininkų unija išėjo į streiką birželio 30 d., norėdama iškovoti iš kompanijos, fed. vyriausybės rangovo, geresnį atlyginimą. Dabar jie gauna $4.42 per valandą, o nori gauti 50 centų daugiau. Kompanija sutiko pridėti 45 centus. Streikas gyvybinėj gynybos pramonėj kilo dėl 5 centų skirtumo.

Mokslo talentai gaišta aviacijoj

Raketų ekspertai saugo baseinus, golfo aikštes

WASHINGTONAS, D. C. — Aviacijos sekretorius Eugene Zuckert turėjo prisipažinti kongreso nariams, kad aviacijos bazėj Kansase matematikai, raketų ekspertai būdavo skiriami į sargybas prie maudymosi baseinų ir golfo laukų. Sekretorius užtikrino, kad ateity mokslo talentai bus tinkamiau vertinami.

Kongreso narys, buvęs armijos pulkininkas Frank Kowalski (dem., Conn.) yra iškėlęs daug tokių reiškinių Amerikos karinėse pajėgose. Sakysime, profesorių vadintas matematikos genijum studentas, pašauktas į kariuomenę, savo talentus galėdavo parodyti tik virtuvėj, prie bulvių skutimo.

Hoffa traukia į šoferių uniją kas tik papuola

Nori turėti 2 mil. narių

WASHINGTONAS, D. C. — Profesinės darbininkų sąjungos organizuodavosi pasauly pagal savo amatą. Amerikoj yra kitaip. Šoferių unija pagal pavadinimą turėtų organizuoti šoferius, na ir vežikus. Bet ji organizuoja, kas tik papuola po kojomis.

Prieš keletą metų Hoffa buvo užsimanęs suorganizuoti į šoferių uniją New Yorko policininkus. Jis aprimo laikinai, miesto valdžiai įspėjus, kad ji neleis policininkams organizuotis į uniją ir sabotuoti viešąją tvarką streikais dėl algos pakėlimo.

Šiomis dienomis Hoffa gavo iš kur tai "teisę", organizuoti į šoferių broliją Western lėktuvų linijos mechanikus. Iš anksčiau jis yra suorganizavęs į savo broliją United lėktuvų linijos sandėlių darbininkus.

Šoferių unijos konvencijoj praeitą savaitę nusistatyta pakelti narių skaičių nuo 1,700,000 ligi 2,000,000. Naujų narių bus ieškoma visose profesijose ir amatuose, kur tik darbininkai nėra organizuoti.

— **Dr. Konrad Adenauer,** Vakarų Vokietijos kancleris, trečiadienį atskris į Vakarų Berlyną parodyti vokiečių vieningą nusistatymą prieš komunistų užmačias "išlaisvinti" Berlyno vakarinę dalį.

Chicagos Lietuvių Klubų ir Draugijų 1961 m. Valdybos:

Spausdiname tiktai naujai išrinktų ir atsiųstų draugijų valdybas. Jeigu šiame sąraše nerandate savo valdybos, tai reiškia, kad naujai išrinktųjų vardai mums dar nebuvo prisiųsti.

•

Pavasarinis Naujienų piknikas įvyks birželio 25 d. Buco Sode.

Rudeninis Naujienų piknikas įvyks rugpiūčio 20 dieną toje pačioje vietoje.

9-TO WARDO LIETUVIŲ DEMOKRATŲ KLUBO VALDYBA 1961 METAMS: Pirm. — Josep Skeivys, 6601 S. Artesian, tel. PR 8-6536; Vicepirm. — Al. Kumskis, 136 E. 107 St. tel. CO 4-9322; Fin. sekret. — Albinas Laurutėnas, 10530 S. Indiana, tel. WA 8-0865; Prot. sekret. — Joahimas Pivarūnas, 10732 S. Indiana, tel. WA 8-3983; Kasininkas — Kazys Rubinas, 10503 S. Edbooke Ave.; Kasos glob. — Adomas Drangelis, 10548 S. Indiana Ave.; Kasos glob. Anna Sakalauskas, 243 W. 103 St., tel. IN 8-2436; Trustee — Valentine Rekaszi, 16 E. 113 Pl.; Trustee — Dr. John A. Vaichulis, 10455 S. Wabash, tel. CO 4-0849; Maršalka — Adomas Drangelis, 10548 S. Indiana Ave. — Klubo susirinkimai būna kas mėnesio trečią antradienį, parapijos ssvetainėj, 10806 S. Wabash Ave., 7:30 val. vak.

ZARASIŠKIŲ KLUBO VALDYBA 1961 METAMS: Pirmininkas — James Tarulis, 1438 So. 50th Ct., Cicero, Ill., tel. OL 2-0312; vicepirmininkas — J. Užundenis, 6753 So. Maplewood Ave., Chicago, Ill., tel. PR 6-4710; nut. raštininkas — F. Zalecka, 5347 So. Bishop St., tel. GR 6-3054; fin. rašt. — Jonas Juodvalkis, 4716 W. 13th St., Cicero, Ill., tel. OL 2-6857; iždinnikas — Raplh Puslis, 7144 So. Sawyer Ave., tel. PR 6-7045; maršalka — A. Šedulkis, 6432 So. Maplewood Ave.; trys direktoriai: C. K. Davis, 5648 So. Bishop St., Alfons Cicelis, 5628 So. Fairfield Ave., Stasys Juškėnas, 4550 So. Christiana, Chicago, Ill. Klubo susirinkimai šaukiami atvirukais kas antro mėn. pabaigoje, Hollywood svetainėje, 2417 W. 43rd St., Chicago, Ill.

LIETUVIŲ DEMOKRATŲ LYGOS, COOK COUNTY, INC. 1961 M. VALDYBA: Pirmininkas — Albert Preibis, 6810 So. Artesian Ave., telef. GR 6-3500; Vicepirm. — Joseph Skeivys, 6601 So. Artesian Ave., telef. PR 8-6536; Vicepirm. — Vytautas Galvydis, 2959 W. 43 St., telef. VI 7-0351; Protokolų sekret. — J. Šlepetys, 2640 W. 69 St.; Finansų sekret — A. Chudeckas, 3417 S. Wallace St.; Kasininkas — Simon Galzin, 857 W. 50 St., tel. BO 8-4514; Maršalka — Petras Butkus, 4129 S. Sacramento Ave., tel. CL 4-1973; Trustistai: P. Vilkelis, B. Kvetkus ir Pr. Jurgaitis; Direktoriai: K. Žirgulis, Al. Kumskis, Al. Vaitis, Jack Jatis ir E. Mikužiūtė. Legalūs patarėjai: adv. C. P. Kai ir advokatas P. Zogas. Susirinkimai vyksta kiekvieno mėn. ketvirtą penktadienį 6816 S. Western Ave.

CHICAGOS LIETUVIŲ SUVALKIEČIŲ DRAUGIJOS VALDYBA 1961 METAMS: Pirm. — Adela Burba, 5847 S. Blackstone, tel. DO 3-5165; Vicepirm. — Julia Sačauskas, 7222 So. Richmond, tel. HE 4-7174; Nut. rašt. — Estella McNamee, 6948 S. Rockwell., tel. HE 4-3138; Fin rašt. — Leona Baltas, 7208 S. Lowe, tel. AB 4-3923; Iždininkas — Kazys Malonis, 6918 S. Talman, tel. PR 8-2071; Iždo globėja ir korespondentė — Ona Švirmickas, 6601 S. Whipple, tel. HE 4-0290. Maršalka — Simon Viršila, 4047 S. Maplewood, tel. VI 7-4094. Susirinkimai įvyksta kas ketvirtą trečiadienį kiekvieno mėnesio, Hollywood Inn svetainėje, 2417 West 43rd St., lygiai 8 v. v.

BRIGHTON PARKO LIETUVIŲ MOTERŲ KLUBO VALDYBA 1961 M.: Pirm. — Adela Burba, 5847 So. Blackstone Ave., tel. DO 3-5165; Vicepirm. — Julia Sačauskas, 7222 So. Richmond St., HE 4-7174; Nut. Rašt. — Estella McNamee, 6948 So. Rockwell St., HE 4-3138; Fin. rašt. — Bernice Žemgulis, 2535 W. 42nd St., VI 7-2879; Kasininkė — Adelė Sankus, 2520 W. 68th St., GR 6-6399; Kontr. rašt. — Connie Budrick, 3035 W. 53rd Pl., WA 5-8640; Koresp. — Adela Burba, 5847 So. Blackstone Ave., DO 3-5165. Susirinkimai įvyksta kiekvieno mėnesio 1-mą ketvirtadienį 7:30 val. vak. Vengeliausko salėje, 4500 So. Talman Ave., Chicago 32, Ill.

JONIŠKIEČIŲ LABDAROS IR KULTŪROS KLUBO 1961 M. VALDYBA: Pirmininkas — John Gasparaitis, 3407 W. 72nd Place, tel. RE 7-0478. Vicepirm. — Adela Burba, 5847 S. Blackstone Ave., tel. DO 3-5165. Nutar. rašt. — Joseph Keturakis, 3217 So. 53rd Court, Cicero 50,, Ill. Finansų rašt. — Bernice Žemgulis, 2535 W. 42nd St., tel. VI 7-2679. Iždininkas — Julius Klimas, 5602 So. Nordica Ave., tel. PO 7-4087. Kontr. rašt — Minnie Danta, 4535 So. California Ave,, tel. VI 7-2774. Korespondentas — Rokas Šniukas, 4120 So. Artesian Ave., telefonas YA 7-9645. — Susirinkimai įvyksta kas antrą sekmadienį kiekvieno mėnesio, Vengeliausko salėje, 4500 S. Talman Ave., 1 val. popiet.

CHICAGOS NAŠLIŲ, NAŠLIUKIŲ IR PAVIENIŲ DRAUGIŠKO KLUBO VALDYBA 1961 METAMS: Pirmininkė — Mary Neberiezas, 5724 S. Richmond St., tel. PR 8-5817. Vicepirm. — Antonette Valintis, 4521 So. Washtenaw Ave., telef. VI 7-0880. Nutarimų raštininkė — Mary Urbelis, 6631 So. Hoyne Ave., tel. PR 6-4551. Finansų raštininkas — Juozas Jusevičius, 2448 W. 47 St., telef. YA 7-5819. Iždininkas — Juozas Baličius, 4047 So. Maplewood Ave., tel. VI 7-4094. Iždo globėjas — Peter Lapenas, 2627 W. Luther St., tel. BI 7-6399. Maršalka — Marcelinas Čepulionis, 2808 So. Emerald Ave.

AMERIKOS LIETUVIŲ VAIKO UGDYMO DRAUGIJA INC. — ALVUD VALDYBA 1961 METAMS: Zuzana Juškevičienė — pirmininkė, 1616 So. 49th Court, Cicero 50, Illinois, tel. OL 2-8546; Dr. Jonas Adomavičius — vicepirm., 2319 W. Garfield Blvd., Chicago 36, Ill., telef. HE 4-8666 arba RE 7-6665; Kun. Jonas Kubilius — vicepirm., 5620 So. Clermont Ave., Chicago 3, Ill., tel. PR 8-7227; Vladas Šurkus — sekretorius, 5636 So. Wood St., Chicago 36, Ill., tel. HE 6-1278; Juozas Slabokas — iždininkas, 1037 W. Culerton St., Chicago 8, Ill., tel. CA 6-1657. — Draugijos susirinkimai su pedagogikos paskaitomis ir filmais vyksta kiekvieno mėnesio pirmą (nešventadienišką) penktadienį, 7:30 val. vakare Jaunimo Centre, 5620 So. Clermont Ave. Įėjimas nemokamas.

MORNING STAR KLUBO VALDYBA 1961 METAMS: Pirmininkas — A. Šimkus, 5544 N. Luna Ave., tel., NE 1-0761; Vicepirm. — J. Daukus, 6600 W. Welington Ave., tel, ME 7-8724; Nut. sekret. — A. Walskis, 3259 W. Pierce Ave., tel. AL 2-0239; Fin. sekret. — S. Yonynas, 1701 N. Pulaski Rd., telef. DI 2-5117; Kasos globėjas — V. Petkūnas, 5244 Schubert St., telef. BE 7-4494; Kasininkas — J. Drangelis, 1701 N. Pulaski Rd., telefonas DI 2-5117. Susirinkimai būna kiekvieno mėnesio pirmąjį ketvirtadienį, 3600 W. North Avenue.

LIETUVIŲ MOTERŲ APŠVIETOS DRAUGIJOS VALDYBA 1961 METAMS: Pirmininkė — Stella Kaulakis, 3247 S. Emerald Ave, telef. CA 5-3016; Vicepirmin. — Anna Juozaitis, 3249 S. Green St., telef. VI 2-7059; Nutarimų rašt. — Rose Didzgalvis, 3808 S. Union Ave., tel. YA 7-8660; Finansų rašt. — Anna Piliponis, 3302 S. Union Ave., tel. YA 7-7484; Iždininkė — Anastazija Valančius, 5702 S. Emerald Ave., tel. HU 7-2660; Iždo globėja — Mare Endziulis, 5610 S. Maplewood Ave., tel. HE 4-2343; Seimininkė — S. Zigmant, 930 W. 35th Place, tel. FR 6-6581. Susirinkimai šaukiami Sandaros svetainėje, 840 W. 33 St. kas mėnesį antrą antradienį.

ŽEMAIČIŲ KULTŪROS KLUBO VALDYBA 1961 METAMS: Steponas Narkis — Pirm., 3614 So. Seeley Ave., Tel. VI 7-1279; Juozas Baličias — vicepirm., 4047 So. Maplewood Ave., tel. VI 7-4094; Adela Burba — nut. rašt., 5847 So. Blackstone Ave., tel. DO 3-5165; Paul T. Petraitis — Fin. rašt., 812 W. 33rd, tel. CA 5-9191; Bernice Žemgulis — iždin., 2535 W. 42nd St., telef. VI 7-2879; Kontr. rašt. — Connie Budrick, 3035 W. 53rd Pl., telef. WA 5-8640; Agnes Gelžainis, — maršalka, 4637 So. Troy St.; Steponas Narkis — Koresp. Susirinkimai įvyksta kiekvieno mėnesio 3-čią trečiadienį, 7:30 val. vakaro Hollywood svetainėje, 2417 W. 43rd St., Chicago, Ill.

LIETUVIŲ ŽAGARĖS KLUBO VALDYBA 1961 METAMS: Pirmininkas — Paul Masilionis, 4636 So. Keating Ave., tel. LU 5-5611; Vicepirm. — J. Didžgalvis, 3808 S. Union Ave., tel. YA 7-8660; Nutarimų rašt. — J. Keturakis, 3217 S. 53rd Ct., Cicero, Ill., tel. OL 2-8243; Finansų rašt. — Herman Danta, 4535 S. California Ave., telefonas VI 7-2774; Iždininkas — Adelė Sankus, 2520 W. 68th St., telefonas GR 6-6399; Kasos globėjas — Marta Masiulis, 2713 W. 96th Pl., tel. GA 4-7727; Korespondentas — J. Gelgaudas, 3425 S. Emerald Ave. Klubo susirinkimai įvyksta kas ketvirtą sekmadienį kiekvieno mėnesio Vengeliausko svetainėje, 4500 So. Talman Ave. 1 val. popiet.

AMERICAN LITH. CITIZENS & BEN. KLUBO VALDYBA 1961 METAMS: Pirm. Larry A. Lubik, 2602 W. 47th St.; pirm. pagelb. Rose Didžgalvis, 3808 S. Union Ave.; nut. rašt. Paul J. Petraitis, 812 W. 33rd St., tel. CA 5-9191; fin. rašt. Bernice Žemgulis, 2535 W. 42nd Street, tel.: VI 7-2879; kontr. rašt. Ed. Stachyra, 2533 W. 50th St.; kasos glob. Ted Žemgulis, 2535 W. 42nd Street; kasierius Jonas Didžgalvis, 3808 S. Union Ave., tel. YA 7-8660; marš. J. Mikšis; dakt. kvot. Dr. T. Dundulis, 4157 Archer Ave.; koresp. Anton Jusas, 2247 So. Oakley Ave., VI 7-8989. Susirinkimai įvyksta kas 3-čią sekmadienį kiekvieno mėn. 1 val. po pietų Hollywood svet., 2417 W. 43rd St. Į klubą priimami vyrai ir moterys lygiomis teisėmis nuo 15 iki 55 metų amžiaus.

LITHUANIAN NATIONAL DEMOCRATIC CLUB susirinkimai vyksta kiekvieno mėnesio antrą trečiadienį, 8 val. vakaro, Hollywood Inn svetainėje, 2417 West 43 St. Klubo pirmininkas — Karolis Aleksiūnas, 3338 W. 63rd St., tel.: HE 4-3926; vicepirm. — Konstancija Levickienė, 3324 S. Emerald Ave., YA 7-1344; nutarimų raštininkė — Ana Radzus, 3938 West 63rd Place, PO 7-4749; finansų raštininkė — Anna Traken, 4208 S. Maplewood Ave., YA 7-1031; iždininkas — Simon Galzin, 857 West 50 St., BO 8-4514; kontrolės raštininkas — Petras Butkus, 4129 So. Sacramento Ave., CL 4-1973.

SLA 36-os KUOPOS VALDYBA 1961 METAMS: Antanas J. Zalatoris — Pirmininkas, 8939 So. Bell Ave., BE 8-1385; Petras Juozapavičia — Vicepirm.; A. Kaulakis — Fin. rašt., 3247 So. Emerald Ave. tel. CA 5-3016; M. Vaidyla — nut. rašt., 840 W. 33rd St., tel. YA 7-4789; J. Balchunas — Iždininkas, 7159 So. Sacramento Ave., GR 6-5978; A. Bradchulis — Kontr. rašt.; Dr. Jonas Poška, — Daktaras kvotėjas, 6606 So. Washtenaw Ave., telef. HE 4-2374. Susirinkimai įvyksta kiekvieną mėn. pirmą trečiadienį, Chicagos Lietuvių Auditorijoje, 3133 So. Halsted St. 7:30 val. vakare.

TEISYBĖS MYLĖTOJŲ DRAUGYSTĖS VALDYBA 1961 METAMS: Juozas Balchunas — Pirmininkas, 7159 So. Sacramento Ave., telef. GR 6-5078; Petras Kenutis — Vicepirm.; Adolph Kaulakis — Nutarimų rašt., 3247 So. Emerald Ave., tel. CA 5-3016; Felix Kasper — Fin. rašt., 3534 So. Lowe Ave.; Frank Bakutis — Iždin. ir ligonių prižiūrėtojas, 7301 So. Whiple St., telef.

BOSTON, MASS.

Pas inž. V. Sirutavičių

Besižmonėdamas Bostone, kartu su J. Sonda aplankėme inž. Vl. Sirutavičių. Jis gimė 1877 m. Kairiškiuose, Tryškių val. Tai jau artėja 85 metų sukaktis. Prieš 60 m. kartu su prof. St. Kairiu Vl. Sirutavičius suredagavo pirmą "Darbininkų balso" numerį. Tais spaudos draudimo metais "Darbininkų balsas" buvo spausdinamas Tilžėje ir slaptai Lietuvoj platinamas.

"Darbininkų balso" pasirodymas Lietuvos darbo žmonėms buvo reikšmingas įvykis. Jo skiltyse subrendo rašytojas J. Biliūnas, teisininkas Augustinas Janulaitis, Lietuvos nepriklausomybės metais Vytauto D. universitete Lietuvos istorijos teisę dėstęs ir keletos mokslo veikalų autorius, ir kiti žymūs Lietuvos rašytojai.

Vl. Sirutavičius mokėsi Šiaulių gimnazijoj. Gimnaziją baigė 1895 m., Petrograd technologijos institute inžinerijos mokslą baigė 1905 m. Vl. Sirutavičiaus studentavimo metais lietuvių studentų Petrograde buvo vos 40—50, o visoje Lietuvoj tada aukštuosius mokslus einančių jaunuolių buvo apie šimtas.

Vl. Sirutavičius anksti įsijungė į Lietuvos socialdemokratų veiklą. Jis, St. Kairys, A. Janulaitis — tai ir buvo tas trejetukas, kuris tada vadovavo Lietuvos scialdemokratų partijos pogrindžio veikimui. Tai buvo tie trys vyrai, kurie spausdino atsišaukimus, juos slaptai platino, ruošė darbininkų streikus bei demonstracijas prieš rusų caro valdžią.

Koks tais metais buvo pajėgus socialdemokratų veikimas Lietuvoj, numanu kad ir iš šio 1906-7 m. veikimo apyskaitinio pranešimo. Veiklių narių partijai priklausė 2,038. Spaudai išleista 15,911 rublių. Už tuos pinigus buvo atspausdinta laikraščių 201,000 egzempliorių, atskirais pavadinimais knygų buvo išleista 96,000 egzempliorių, įvairiais klausimais atsišaukimų buvo išleista 189 tūkstančiai egzempliorių. Be to, lenkų kalba buvo išleista laikraščių 50 tūkstančių egzempliorių, knygų 11,000 egzempliorių ir atsišaukimų 20,250 egz.; žydų kalba laikraščio 7,000 egz.; knygų — 5 tūkstančiai egz. ir atsišaukimų — 7 tūkstančiai egz. Be Vilniaus ir kitų Lietuvos miestų bei kaimų, tada Lietuvos socialdemokratų partijos kuopos veikė: Gardine — 234 nariai, Balstogėj — 202 nariai, Lietuvos Brastoje — 45 nariai. Taigi, tų metų Lietuvos socialdemokratų veikimas apėmė ir tas etnografines Lietuvos sritis, kur lietuvių kalba mažai arba visai nebuvo vartojama. O kadangi Lietuvos socialdemokratų partijos veikimo pagrindan buvo padėtas šūkis — Nepriklausoma Lietuva, tai ir tų Lietuvos sričių darbo žmonės glaudėsi prie Lietuvos.

Tiksliau, ir tarp jų buvo platinama Lietuvos valstybės idėja.

1906-7 m. LSDP pajamų turėjo 29,489 rub. 96 kap., išlaidų — 29,170 rub. 79 kap. Šis apyskaitinis pranešimas buvo padarytas įvykusiame LSDP atstovų suvažiavime Krokuvoj. 1907 m. Lietuvoje jau buvo stipriai įsigalėjusi rusų carinės valdžios reakcija, tai partijos suvažiavimas įvyko užsienyje. Krokuvos miestas tada priklausė Austro - Vengrijos imperijai. Krokuvos universitete studijavo keletas lietuvių studentų, LSDP narių, todėl ir toji vieta buvo numatyta partijos suvažiavimui.

Vl. Sirutavičius buvo vienas iš žymiųjų socialdemokratų veikėjų, Didžiojo Vilniaus seimo dalyvis ir Nepriklausomos Lietuvos Steigiamojo Seimo narys, socialdemokratų frakcijos atstovas, ekonominės komisijos narys. Vėlesniais Lietuvos nepriklausomybės metais Vl. Sirutavičius įsitraukė į Lietuvos pramonės ūkio atstatymą. Kas ir sudarė vėlesnio jo viso veikimo pagrindą.

1899 m. Vl. Sirutavičius išleido leidinį "Ar yra dabar baudžiava", — tais metais plačiai paskleistą tarp Lietuvos skaitytojų.

Ir dabar Vl. Sirutavičius, gyvendamas už Lietuvos sienų, įdomaujasi okupuotos Lietuvos gyvenimu, seka spaudą. Jo nuomone, ir dabar okupuotoje Lietuvoj pasirodo rimto turinio knygų, tik gaila, kad visur įbrukta propaganda.

Vl. Sirutavičiaus įsitikinimu, mūsų politiniai veiksniai savo darbų privalėtų atsižvelgti didesniu revoliucingumu ir plačiau bei giliau tarp svetimų skleisti Lietuvos nepriklausomybės būtinumą.

Gaila, turėjome labai maža laiko ir nebuvo kada plačiau, ilgiau šnektelti su Vl. Sirutavičium, Lietuvos revoliucijos veteranu.

O su juo kalbėti yra apie ką ir kas.

Čia dar tenka prisiminti, kad V. Vokietijoj tremties metais Vl. Sirutavičius uoliai dalyvavo sudarytoj Lietuvos ūkio atstatymo komisijoj. Ir dabar Vl. Sirutavičius įdomaujasi kuria linkme ir raida pasuks Lietuvos valstybės ūkis, kai Lietuvos nepriklausomybė bus atstatyta. Jo nuomone tada Lietuvos ūkis, ypač pramonės, vargu atiteks išimtinai į privačių savininkų rankas. Lietuvos gyventojai vargu panorės žengti atgal. Tenka laukti, kad tada pramonė bus suvisuomeninta, demokratiniais pagrindais tvarkoma. Okupuotos Lietuvos ūkis neturi socializmo teorijoj numatytų savybių, bet tai yra visa suvalstybinta; valstybinis kapitalas išgudytas be jokios visuomenės plačių sluoksnių kontrolės. Politinės diktatūros sąlygose kitaip nėra įmanoma.

Linkime Vl. Sirutavičiui geros sveikatos ir ilgus metus gyventi!

J. Vlks.

PR 6-0575; Petras Juozapavičius — Kontrol. rašt.; Antanas Jaunis, — Iždo globėjas; Frank Bakšinskas — Maršalka; Dr. J. P. Poška, — daktaras kvotėjas, 6606 S. Washtenaw Ave., tel. HE 4-2374. Susirinkimai įvyksta kas antrą sekmadienį kiekvieną mėnesį Chicagos Lietuvių Auditorijoj, 3133 So. Halsted St., 1 val. po pietų. Nariais priimami vyrai ir moterys nuo 18 iki 50 metų amžiaus.

GARFIELD PARKO LIETUVIŲ PAŠALPOS KLUBO BALDYBA 1960 METAMS: Pirmininkas J. Jasinskas, 3155 Augusta blvd.; pirm. pagelb. Romanas Maldūnas, 4406 W. Wilcox St.; Nutarimų raštininkas M. Medelinskas, 4828 W. Adams; Finansų raštininkas C. Katallo, 4676 W. End Evenue; Kontr. rašt. M. Tilindis, 4746 N. Sacramento; Kasininkas J. M. Bruchas, 4233 Jackson blvd.; Kasos globėjai J. J. Pranckas, 2020 S. Washtenaw Ave. ir J. Massas, 2236 W. 37th Pl. Klubo susirinkimai būna kas antrą sekmadienį 1 val. popiet Cicero Lietuvių Liuosybės svetainėje, 14th St. ir 49th Ct.

CICERO LIETUVIŲ NAMŲ SAVININKŲ PAGERINIMO POLITIKOS KLUBO VALDYBA 1961 METAMS: Pirm. — J. F. Kimbark, 1613 So. 49th Ave. Tel.: TO 3-6593; Vicepirmininkas — J. Tarulis, 1438 So. 50th Ct., tel. OL 2-0312; Nutarimų raštininkas — K. Genis, 1611 So. 49th Ct., tel. TO 3-6169; Finansų rašt. — G. Pocius, 1607 So. 49th Ct., tel. TO 3-6445; Iždininkas — R. Nartonis, 1625 So. 49th Ct., tel. TO 3-1865; Iždo globėjai — Rožė Račiauskienė, J. Rainis; Maršalka — J. Klimas, 1307 So. 49th Ct., tel. TO 3-1160. Klubo susirinkimai įvyksta kiekvieno mėnesio antro antradienio vakare, Lietuvių Liuosybės svetainėje.

ERŽVILKO DRAUGIŠKO KLUBO VALDYBA 1961 METAMS: Pirmininkas — Charles Redecke, 7210 So. Washtenaw Ave., HE 4-2341; Vicepirmininkas — Juozas Baličas, 4047 So. Maplewood Ave., VI 7-4094; Nutarimų Raštininkė — Adela Burba, 5847 So. Blackstone Ave., DO 3-5165; Finansų Raštininkė Bernice Žemgulis, 2535 W. 42nd St., VI 7-2879; iždininkė — Helen Vengeliauskas, 4500 So. Talman Ave., VI 7-8465; Maršalka — Frank Vismont, 4500 So. Talman Ave. — Klubo susirinkimai įvyksta kiekvieno mėnesio pirmą trečiadienį 8:00 val. vak. Vengeliausko salėje, 4500 So. Talman Ave.

SUSIVIENIJIMO LIETUVIŲ NAMŲ SAVININKŲ, BRIDGEPORTE VALDYBA 1961 METAMS: Petras Juozapavičius — Pirmininkas, 3210 So. Lowe Ave.; Stasys Stanevičia — Vicepirm.; 858 W. 33rd St.; Adolph Kaulakis, — nutar. rašt., 3247 So. Emerald Ave., tel. CA 5-3016; Thomas S. Janulis — Fin. rašt., 3430 S. Morgan St., Kastas Stula — Iždin., 3241 So. Parnell Ave., VI 2-8393; Jurgis Daraška, — Kontr. rašt.; Juozas Zimončius — Maršalka. Susirinkimai įvyksta kas antrą antradienį kiekvieną mėnesį 7:30 val. vakare. Chicagos Lietuvių Auditorijoj, 3133 So. Halsted St.

LIETUVIŲ BRIGHTON PARKO MOTERŲ KLUBO VALDYBA 1961 METAMS: Pirm. — Adela Burba, 5847 So. Blackstone, tel. DO 3-5165; Vivepirm. — Julia Sačauskas, 7222 So. Richmond, tel. HE 4-7174; Nut. rašt. — Stella McNamee, 6948 S. Rockwell, tel. HE 4-3138; Fin. rašt. — Bernice Žemgulis, 2535 W. 42nd St., telef. VI 7-2879; Izd. — Adela Sankus, 2520 W. 68th St., telef. GR 6-6399; Kont. rašt. — Connie Budrick, 3035 W. 53rd Pl., telef. WA 5-8640; Koresp. — Adella Burba, 5847 S. Blackstone, telef. DO 3-5165. Susirinkimai įvyksta kiekvieno mėnesio pirmą ketvirtadienį, 7:30 val. vak. P. Vengeliausko salėje, 4500 S. Talman Ave., Chicago, Ill.

CICERO LIET. NAŠLIŲ IR NAŠLIUKIŲ DRAUGIŠKO KLUBO 1961 M. VALDYBA: Pirmininkas — Julė Caskas, 3811 W. 59 St., Chicago, tel. LU 5-0604; Vicepirm. — Hatty Haynes, 1216 So. 50th Ave., Cicero 50, Ill.; Prot. rašt. — J Zaura, 2222 W. 23 Pl., Chicago 8, Ill.; Finansų rašst. — Mike Januška, 1434 So. 49th Ave., Cicero 50, Ill.; Kon. rašt. — Marija Malinauskienė, Kasininkas — Joe Bulakas, 1414 So. 49th Ct., Cicero 50, Ill., telef. TO 3-8534; Maršalka — Joe Lugvis, 1504 So. 51th Ave., Cicero 50, Ill.

MARQUETTE PARKO LIETUVIŲ NAMŲ SAVININKŲ ORGANIZACIJOS VALDYBA 1961 METAMS: Pirmininkas — Joseph Skeivys, 6601 S. Artesian Ave., tel. PR 8-6536; I vicepirm. — Balys Brazdžionis, 2646 W. 71 St., tel. PR 8-5374; II vicepirm. — Jack Juozaitis, 6822 S. Rockwell St., tel. GR 6-8105; Nutar. rašt. — Kazys Malonis, 6918 S. Talman Ave., tel. PR 8-2071; Fin. rašt. — Vl. Konstantinavičius, 2543 W. 71 St., tel. WA 5-7612; Kasininkas — Petras Yesius, 2805 W. 66 St., tel. PR 6-1217; Kas. glob. — Kazys Brazaitis, 7212 S. California Ave., tel. HE 4-0273; Trustistai — Juozas Balchunas, 7159 S. Sacramento, tel. GR 6-5078, Charles Aleksiūnas, 3338 W. 63 Pl., tel. HE 4-3926, Marcelė Tiškevičienė, 6943 S. Washtenaw Ave., tel. PR 6-3974; Maršalka — Kostas Repšys, 6621 S. Whipple, tel. PR 6-3979; Korespondentas — Joseph Skeivys, 6601 S. Artesian, tel. PR 8-6536. — Susirinkimai įvyksta kas mėnesio trečią penktadienį, 7:30 val. v., 6820 S. Washtenaw Ave, parapijos svetainėj.

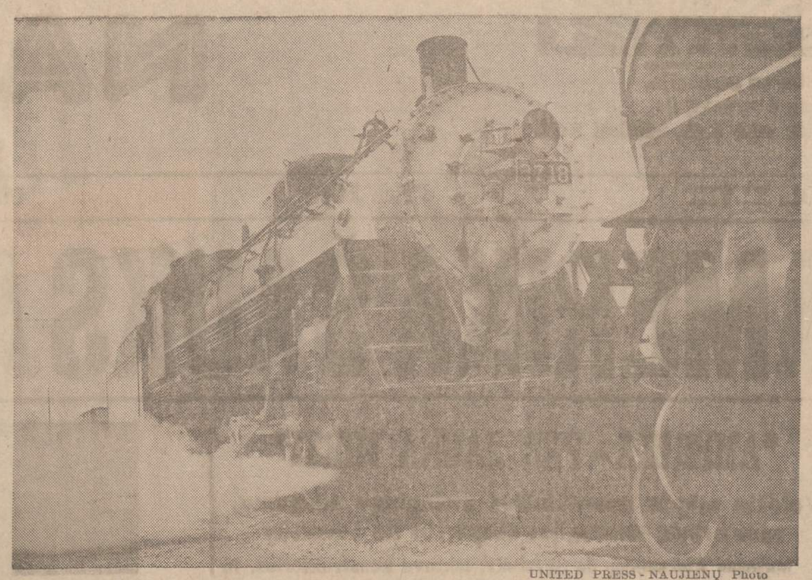

UNITED PRESS - NAUJIENŲ Photo

Senas Soo linijos garinis lokomotyvas yra inžinieriaus tikrinamas Green Bay (Wisc.) mieste, kur liepos 8 d. buvo atidarytas geležinkelių muziejus, užimąs dvi ketvirtainiškas mylias.

Skaitykite "N-nas"

MUTUAL FEDERAL SAVINGS AND LOAN ASS'N.

SAVINGS INSURED UP TO $10,000

Chartered & Supervised by the U. S. Government.

MUTUAL FEDERAL BENDROVĖS REKORDAS

★ Įsteigta Chicagoje 1905 metais.

★ Nuo 1905 metų pergyvenom karus, ekonomines depresijas, panikas ir krizes, tačiau visiems savo taupytojams išmokėjom kiekvieną sutaupytą dolerį.

★ Jūsų pinigus galima perkelti iš kitur, jei atsinešite savo banko knygutę.

★ Pinigų taupymui nereikia važinėti: juos galite atsiųsti paštu, nes mes apmokame visas pašto išlaidas.

★ Klijentų patogumui šalia Bendrovės įrengta didelė, patogi vieta mašinoms pastatyti.

4 1/4% Metinis dividendas už santaupas visose sąskaitose!

2202 W. Cermak Rd., Chicago 8, Ill.
Phone VI 7-7747
JOHN J. KAZANAUSKAS, Pres.

ĮSTAIGOS VALANDOS: Kasdien nuo 9-tos ryto iki 5 valandos po pietų. Ketvirtadieniais nuo 9-tos valandos ryto iki 8 val. vakaro. Šeštadieniais nuo 9 val. ryto iki 1 val. po pietų. Trečiadieniais visai neatidaroma.

INVEST IN UNIVEST ©*

PELNINGAS IR SAUGUS BŪDAS TAUPYTI

Current Dividend Rate 4 1/2%* per annum

Effective April 1, 1960

UNIVERSAL SAVINGS AND LOAN ASSOCIATION
1800 S. HALSTED STREET
CHICAGO 8, ILL.
Phone HAymarket 1-3070

FEDERAL HOME LOAN BANK SYSTEM — FEDERAL SAVINGS AND LOAN SAFETY OF YOUR SAVINGS INSURED UP TO $10,000

All accounts insured to $10,000 by an Agency of the United States Government

* Universal Investment Share Account

K. DUBYSA

Berlynas - vergų imperijos vartai į laisvę

Vienintelė vieta, kur diktatūra negali vergams uždaryti vartų į laisvę, yra Berlynas. Masinis vokiečių bėgimas per Berlyną į Vakarus Chruščevui piausto gerklę aštraus kaulo piūviais. Maskvą siutina ir tai, kad viskas vyksta jo imperijos teritorijoje, 110 mylių stovinčioje iš visų pusių apsupime. Nereikia aiškinti plačiau, ką tai reiškia diktatūrai, kokias tai turi pasėkas. Visuose kontinentuose stumiasi lėtai pirmyn, tik Berlyno kaulo operacija nepavyksta, senėja ir diktatoriaus gerklėje skausmai auga, šakojasi ir nuodija sveikas gerklės dalis. Nors Vakarų pusėje trūksta realios vienybės, bet per 15 metų Berlyno reikalus Maskvai nepavyko sutvarkyti pageidaujama prasme grasinimais ar ultimatumais. Čia nuopelnas V. Vokietijos politikos vadų, vyriausybės, kurių galva yra senukas kancleris dr. K. Adenauer. Jo administraciniai gabumai, politinio nusistatymo griežtumas, krašto atstatymas, demokratinis persiauklėjimas, iš griuvėsių iškilimas į industrijos pajėgumą Vakarų Vokietijai garantavo stiprią valstybinę teisę, politinį svorį ir svarų balsą politinių reikalų tvarkyme.

Maskvos komunistinė diktatūra jau buvo pasirašiusi porą separatinių sutarčių su Vokietija. Po Pirmojo Pasaulinio karo Rappalo mieste 1922 m. Leninas pasirašė sutartį su Vokietija. Joje buvo ir slaptų paragrafų - įsipareigojimų. Leninas apginklavo Vokietiją, kuriai Versalyje buvo uždrausta ginkluotis. Buvo pradėtas komunistų bendradarbiavimas, kurio pasėkos, — Weimaro respublikos žlugimas, Hitlerio įsigalėjimas. 1939 m. Maskvoje buvo pasirašyta sutartis su Hitleriu, pagal kurią buvo "pirkta ir parduota" ir kurios dėka Pabaltijo kraštai neteko nepriklausomybės. Hitleris apsidraudė nuo bolševikų kare su Lenkija.

Sutartis su Stalinu atgaivino Vokietijos militaristus, baigė Hitlerio diktatūros įsigalėjimą, atidarė kelią į Antrąjį Pasaulinį karą, kurio metu nuo "sucementuotos kraujo draugystės" skaudžiai nukentėjo ir Stalino imperija. Kažin kas būtų atsitikę su Maskvos diktatūra, jeigu nebūtų atėjūsi į pagelbą Amerika. Kas matė karo eigą savo akimis, tam Maskvos imperijos likimas abejonių mažai kėlė.

Sujungtos Vokietijos Maskva labiausiai bijo. Bet ir savo satelitu — Rytų Vokietija — Maskva pilnai nepasitiki. 1953 m. VI. 17 d. sukilimas nepamirštas. Ji gali sutartį pasirašyti, bet Rytų Vokietija negaus daugiau laisvės, negu turi dabar. Satelitai turi valstybės vardą, bet neturi savarankumo, valstybinės teisės. Kas pareikalauja teisės, tas ją gauna taip, kaip Vengrijos komunistas Nagy. Nėra abejonės, kad tokį žingsnį Maskva darys tik išbandžiusi visą apgaulės "meną". Berlynas valdomas okupacine teise. Kiekviena valstybė pasilaiko ją, turi teisę atsisakyti, bet kitas jos priversti atsisakyti gali tokiomis priemonėmis, kokiomis ji buvo įgyta. Jeigu Vakarai turėtų laisvą teritoriją į Berlyną, seperatinė taika būtų lygi nuliui. Vakarų politikų trumparegystė konferencijoje, nesirūpinimas laisvo susisiekimo, sudaro rimčiausią pavojų, nes miestas apsuptas Maskvos imperijos iš visų pusių, yra jos okupacinės Vokietijos dalyje. Po karo Londone buvo su Stalino atstovais pasirašytas susitarimas, bet jo Maskva nepripažįsta. Girdi, ji laisvo kelio negarantavusi, o tik sutikusi laikinai, kol bus sudarytas susitarimas su Rytų Vokietijos valdžia, kuri yra Maskvos pastatyta ir vergiškai viską pildo.

Berlyno krizė yra Maskvos pastangos priversti Vakarus pripažinti rytų Vokietiją. Ar Vakarai savo nusistatymą išlaikys? Derybos nieko neduos. Praeitis įrodė. Visos pastangos nedavė vaisių. Kelio atgal nėra. Laikytis ir ginti savo teises, nepripažinti vienašališkumo. Baimė neturi vietos, kada sprendžiama svarbūs reikalai ir likiminis klausimas — gyventi ar be kovos kapituliuoti.

Labdarybės ūkyje

Sekmadienį liepos 9 d. Lietuvių Labdarybės ūkyje (buvusiame Lašų Dilių ūkyje) įvyko išvyka-piknikas. Suvažiavo daugiausiai čikagiečiai, bet buvo ir iš kitų vietovių, pavyzdžiui, iš Racine, Wis., buvo p. Martynas Gasparaitis su gražiu būreliu draugų. Visi gražioje nuotaikoje svečiavosi, vieni kitus bevaišindami, o kai kurie turėjo laiko net pinaklį palošti. O Mikas Vaidyla, p. Kuzas ir kiti priiminėjo ir sveikino atvažiuojančius svečius, sodindami prie stalų, kur ponios H. Čižauskienė, Drangelienė, J. Gulbinienė, M. Baronienė (kitų pavardžių neteko sužinoti) rūpinosi vaišėmis ir dalino lietuviškas dešras su kopūstais ir kitokiais skaniais dalykais. Ponas Spaitis su savo pagelbininkais sode tarp žaliuojančių medžių ant pastatytos krosnies kepė steikus ir popieriuje suvyniotas bulves, o dr. P. Z. Zalatorius su profesoriu ir inžinieriu B. Kubiliu sode vaikščiodami gamta gėrėjosi bei papuoštais medžiais grožėjosi, kurie pačiame pilnume žaliavo, gaivinančius kvapsnius leissdami.

Mataušas Lašas, išgyvenęs tame ūkyje daugiau kaip 40 metų, čia visas savo jėgas įdėjęs, dabar vaikšto dvilinkas susilenkęs lazdute pasirėmęs ir džiaugiasi, kada jį pažistamieji prakalbina ir paguodžia.

Labai piknikininkus sudomino nepaprasta siuvinių bei mezginių paroda. Tai buvo ponių K. Katkevičienės ir Helen Čižauskienės rankų išdirbiniai. Visi gėrėjosi ir grožėjosi meniškais jųjų rankų darbais.

Taip gi sienoje buvo pakabintas iš Lietuvos atsiųstas piešinys, vaizduojąs Lietuvos kunigaikštį Kęstutį, karališkoje aprangoje besėdintį ant arklio ir bemerkiantį akį į lietuviškais rūbais pasipuošusią laimingai besišypsančią Birutę.

Jono Jurgelionio "dodžius" kaip nuvažiuojant taip grįžtant atgal į Chicagą mus bevežėdamas nepaklydo nė vienos pėdos.

K. Čepukas

CRANE SAVINGS 35-tą SUKAKTI MINI NAUJAME SAVO NAME

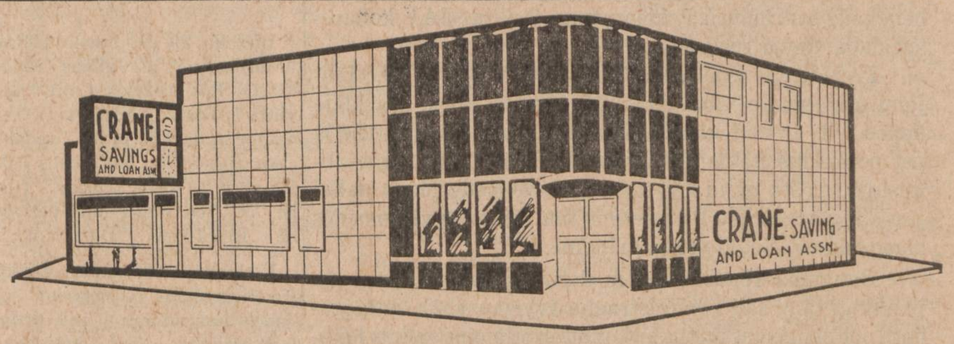

B. R. PIETKIEWICZ
Prezidentas

CRANE SAVINGS prezidentas ir direktoriai kviečia Jus ir Jūsų draugus bei kaimynus nuo š. m. liepos 6 iki liepos 29 dienos aplankyti naują mūsų bendrovės namą ir kartu su vadovybe pasidžiaugti visais naujais įstaigos įrengimais

Mums malonu pranešti, kad CRANE SAVINGS auga ir stiprėja. Josios turtas ne tiktai pasiekė, bet jau perviršijo $5,000,000.00. Prieš 35 metus pradėjom maža taupytojų padėta suma, šiandien išaugom į gyvą ir svarbią įstaigą ne tiktai mūsų apylinkėje, bet ir plačioje Chicagoje. Būtume dėkingi, jeigu šį mėnesį ateitumėte pas mus į svečius. Mes Jums ne tiktai papasakotume naudingą CRANE SAVINGS bendrovės atliekamą darbą, bet dar ir dovanų duotume.

Kas atidarys pas mus naują taupymo sąskaitą arba pridės prie dabar esamosios, tai gaus iš mūsų naudingų dovanų. Dovanos skiriamos pagal padėtos sumos dydį. Padėjusieji $1,000 ar daugiau, gaus puikų pasaulinio garso tapytojo 18" x 24" paveikslo reprodukciją.

E. R. PIETKIEWICZ
Sekretorius

V. KELPS
viceprez.

$750 ar daugiau padėjusieji gaus puikų auginto perlo moterišką retežėlį arba nerūdijamo plieno mėsai piaustyti peilius.

$500 ar daugiau padėjusieji gaus stipraus Bessemer plieno dėžutę dokumentams saugoti arba vėjui atsparų moterišką skėtį.

$250 ar daugiau padėjusieji gaus puikų žibančių rodyklių žadintuvą.

$200 ar daugiau padėjusieji gaus užrašams tinkamą T-Parker rutulinę plunksną.

$100 ar daugiau padėjusieji gaus piniginę asmens dokumentams

FEDERAL HOME LOAN SYSTEM — MEMBER — FEDERAL SAVINGS AND LOAN INSURANCE CORPORATION — Safety of your savings — INSURED UP TO $10,000.

$50 ar daugiau padėjusieji gaus menišką kalendorių ir taupymo dėžutę.

$25 ar daugiau padėjusieji gaus žvilgančią rutulinę plunksną.

Kiekvienai taupymo sąskaitai teskiriama tik viena dovana.

Kiekvienas taupytojas, turįs pas mus sąskaitą, gaus sudėtinį įrankį, kuriame yra peilis, kamščiatraukis ir retežėlis raktams.

Kiekvienas suaugęs, aplankęs mūsų įstaigą, gaus naudingą retežėlį raktams laikyti.

Mokame aukštus dividendus

Pinigus padėjusieji prieš 15, dividendus gaus už visą mėnesį

Duodame morgičius namams įsigyti ir taupytojams teikiame didelės naudos šiais pataranvimais:

1. Paprastos taupymo sąskaitos
2. Investavimo sąskaitos
3. Patikėjimo sąskaitos
4. Mokesčių sąskaitos
5. Patarnavimas taupyti paštu
6. Kalėdų klubo sąskaitos
7. Atostogų klubo sąskaitos
8. Pilnas namų paskolų aprūpinimas
9. FHA paskolos namams taisyti
10. Aikštė automobiliams pastatyti

CRANE SAVINGS
& LOAN ASSOCIATION

47th & ROCKWELL STREET
CHICAGO 32, ILL. LA 3-1083

VALANDOS: Pirm., ketv., penkt. nuo 9 ryto iki 8 vak., antr. nuo 9 iki 5, šešt. nuo 9 iki 1, treč. uždaryta.

Be to, dar esame pasiryžę išdalyti šias vertingas dovanas žmonėms, kurie atidarys $50 sąskaitą arba tokią sumą pridės prie jau turimos. Kaip šias dovanas gauti, patirsite užėję pas mus. Štai dalinamos dovanos:

23" Zenith TV su tolimos kontrolės Space Command.

Nešiojamą 19" Admiral televiziją.

Tinkamai įrėmuotą 20" x 24" Utrillo garsų "Montmartre Sacre Coeur" aliejinės tapybos paveikslą.

Dormyer 4 iššokančių riekučių skrudintuvą.

Sunbeam automatiškas alektrinis kavos koštuvas.

Žalvariu apjuosti žvilgančių rodyklių žadintuvai.

Naujas GE prosas su purkšle ir garais.

Be to, dar bus duodama Sunbeam maišytuvai ir nerūdijamo plieno 8 peilių setai mėsai piaustyti.

J. KALEDINSKAS
direktorius

J. KUZAS
direktorius

M. MARTIN
iždininkas

W. JAGIELLA
direktorius

Dr. C. SVEN
direktorius

J. TOMASZEK
direktorius

J. MILLER
sekr. pad.

J. KAPLAN
kasininkė

R. KULPINS
kasininkė

ONA SKEVER
kasininkė

R. CARLSON
kasininkė

M. SUCHOCKI
kasininkė

V. OHLER
stenografė

L. FORTIER
sekr. pad.

NAUJIENOS
THE LITHUANIAN NEWS

Published Daily Except Sunday by The Lithuanian News Publ. Co., Inc.
1739 South Halsted Street, Chicago 8, Ill. HAymarket 1-6100

Entered as second-class matter March 7, 1914 at the Post Office at Chicago, Ill., under the Act of March 3, 1879.

Subscription Rates:
In Chicago $15.00 per year, $8.00 per six months. $4.00 per 3 months. In other USA localities and Canada $13 per year, $7.00 per six months, $4.00 per three months.

10 cents per copy, 10 c. on Saturday

Dienraščio kainos:
Chicagoje ir priemiesčiuose
metams $15.00
pusei metų $8.00
trims mėnesiams $4.00
vienam mėnesiui $1.50

Kitose JAV vietose ir Kanadoje
metams $13.00
pusei metų $7.00
trims mėnesiams $4.00
vienam mėnesiui $1.25

Užsieniuose
metams $16.00
pusei metų $8.00
vienam mėnesiui $1.50

Naujienos eina kasdien, išskiriant sekmadienius. Leidžia Naujienų Bendrovė, 1739 S. Halsted Street, Chicago 8, Illinois. Telef.: HAymarket 1-6100.

Pinigus reikia siųsti pašto Money Orderiu kartu su užsakymu.

NAUJIENŲ ofisas atdaras kasdien, išskyrus sekmadienius, nuo 9 ryto iki 5 val. vakaro. Šeštadieniais — iki 12-tos.

Pagelba užsieniams — svarbiausias Kennedy programos punktas

Praleidęs savaitgalį savo Hayannis Port rezidencijoje, prezidentas Kennedy sugrįžo į Washingtoną ir pradėjo energingą kampaniją už savo užsieniams pagelbos planą. Specialiam piliečių komitetui, kuris susiorganizavo šiam planui remti, prezidentas pareiškė, kad tai bus bene pats svarbiausias sumanymas, įteiktas JAV kongresui dabartinėje sesijoje.

Prezidentas prašo, kad kongresas paskirtų $4.8 bilijonų užsienių pagelbai šiais iždo metais, kurie prasidėjo liepos 1 d., ir kad kongresas autorizuotų administraciją per penkerius metus teikti paskolų iki $8.8 bilijonų atsilikusiųjų kraštų ūkiui išvystyti. Šiai Kennedy plano daliai yra daug opozicijos kongrese ir tam tikruose visuomenės sluogsniuose. Bet ji yra pagrindinė.

Dauguma republikonų ir dešinieji demokratai yra priešingi tam, kad administracija (vyriausybė) būtų įgaliota per penkerius metus išskolinti svetimoms šalims netoli 9 bilijonų dolerių be kongreso nutarimo. Jie sako, kad administracija, gavusi tokį įgaliojimą, pasidarys perdaug nepriklausoma nuo kongreso ir išleis bilijonus dolerių paskoloms, kurių žymi dalis būs gal nesaugios ir Jungtinėms Valstybėms teks pakelti didelius nuostolius.

Kennedy administracijos žmonės, atsakydami į tą kritiką, nurodo, kad kongreso teisė kontroliuoti finansus nebus panaikinta, nes pagal prezidento planą jisai būtų įpareigotas duoti kongresui kas šeši mėnesiai pilną atskaitą iš suteiktų užsieniams paskolų, pažymint, kam jos buvo suteiktos ir kaip jos yra sunaudojamos. Jei kongresas rastų, kad tomis paskolomis nepasiekiama gero tikslo, kad pinigai yra išleidžiami bereikalingiems dalykams, tai jisai galėtų betkada tolimesnį paskolų davimą sustabdyti.

Planingas paskolų sunaudojimas

Tačiau pagrindinė plano mintis yra ne čia. Ji yra sumanyme, duodant finansinę paramą atsilikusioms šalims, sudaryti sąlygas, kuriose ta parama būtų panaudojama tikslingiausiu būdu.

Norint išvystyti tą arba kitą ūkio sritį, reikia paruošti apgalvotus projektus ilgesniam laikui — eilei metų, o ne keliems arba keliolikai mėnesių. Kai parama yra duodama tik vieniems metams ir kraštas, kuris ją gavo, neturi užtikrinimo, kad ji bus suteikta ir sekančiais metais, tai kaip jisai gali planuoti kokius stambesnius pagerinimus agrikultūroje, pramonėje arba susisiekimo įmonėse? Gautus iš Amerikos milijonus neretai pasiglemžia šelpiamo krašto valdžia ir artimieji jos bičiuliai, o liaudis, kuriai pagelba labiausia reikalinga, negauna nieko.

Rezultate, Amerikos pastangos padėti atsilikusiems kraštams sukelia ne dėkingumą jų gyventojų masėse, o nepasitikėjimą Amerikos gerais norais ir net neapykantą prieš "Amerikos imperializmą"!

Prezidentas Kennedy todėl nori visą užsienių pagelbos politiką pakeisti. Kad jo sumanymą priimtų kongresas, jisai stengiasi gauti visuomenės pritarimą ir įtakingų politikoje asmenų paramą. Kennedy jau įtikino gen. Eisenhowerį, kuris viešai pareiškė, kad ligšiolinė politika nedavė tokių vaisių, kokių buvo tikėtasi. Buv. prezidentas, pasikvietęs į savo farmą prie Gettysburgo republikonų vadus kongrese, ragino juos remti administracijos planą. Jį remia buv. viceprezidentas Nixon ir kiti republikonų šulai.

Reikia todėl tikėtis, kad svarbiausias punktas prezidento Kennedy įstatyminių sumanymų programoje bus priimtas, nežiūrint dešiniųjų elementų opozicijos.

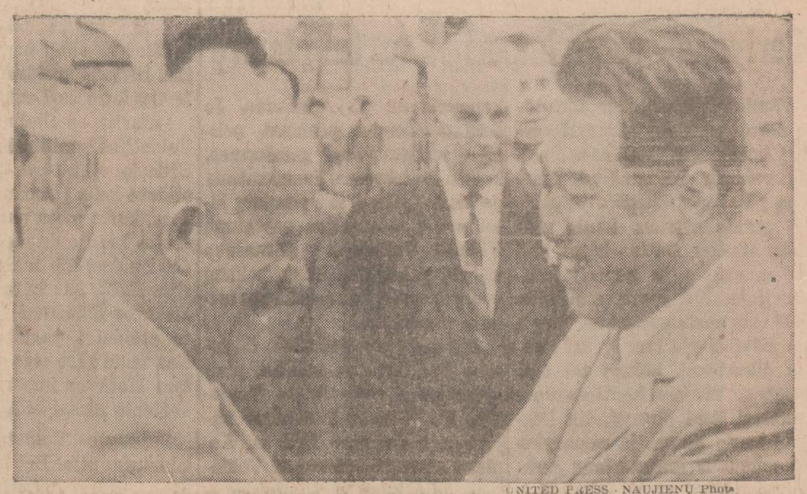

UNITED PRESS - NAUJIENŲ Photo

Sovietų premjeras Nikita Chruščiovas (kairėje) atsisveikina su Šiaurės Korėjos premjeru Kim Il Sung (dešinėje) Maskvos aerodrome. Š. Korėjos delegacija, premjero Sung vadovaujama, pasirašė su Maskva sutartį, pagal kurią Sovietai įsipareigoja ginti Korėją, jei kas ją užpuls.

APŽVALGA

Partizaniška veikla

Birželio 29 d. buvo įdėtas "Naujienose" p. Juliaus Jodelės (iš Los Angeles, Cal.) "Atviras Laiškas" "Naujienų" redaktoriui drauge su "N." redakcijos atsakymu. Bet liepos 7 d. tas pats "Atviras Laiškas" (tik be "N." red. atsakymo) pasirodė Brooklyno "Darbininke".

Vadinasi, rašydamas laišką šio dienraščio redaktoriui, p. Jodelė išsiuntinėjo jį ir kitiems laikraščiams. Taip nesielgiama.

Pateisinimas laišką, adresuotą vieno laikraščio redaktoriui, siųsti kuriam kitam laikraščiui būtų tuo atveju, jeigu adresatas atsisakytų jį savo redaguojamame laikraštyje skelbti. Bet "Naujienų" redaktorius paskelbė jį antrą dieną po to, kai laiškas buvo gautas.

Mes jį paskelbėme, nežiūrint grubaus jo tono ir šmeižiančių insinuacijų prieš "N." redaktorių.

Tačiau p. Jodelė nelaukė kol jo laiškas bus "Naujienose" įdėtas, bet tuojau paleido jį į visą lietuvių spaudą, su visais "N." redaktorių šmeižiančiais išsireiškimais!

Ar gražu šitaip elgtis?

Jodelė puola asmeniškai "Naujienų" redaktorių dėl jo pastabų dienraščio skiltyse apie Kuchel-Lipscomb rezoliuciją ir jisai pasirašo po savo "Atviru Laišku', kaip 'Baltic States Joint Committee ir ALT Los Angeles skyriaus pirmininkas". Jodelė atstovauja tik lokalines (vietines) organizacijas, bet jisai kėsinasi jų vardu diktuoti savo politiką visiems šioje šalyje gyvenantiems lietuviams. Kas jam tokią teisę suteikė?

Skaldymo taktika

Jau esame anksčiau minėję, kad balandžio pabaigoje Washingtone įvyko visa eilė pasitarimų su lietuviškais veiksniais ir su latvių bei estų centrinių organizacijų atstovais. Tuose pasitarimuose nė viena dalyvavusi juose grupė ir nė vienas tų grupių atstovas **nesiūlė** Kuchelio rezoliuciją remti.

Nesiūlė ją remti ir net nesiūlė ją diskutuoti nei latviai, nei estai. Apie Kuchelio rezoliuciją nebuvo jokios kalbos nė Alto pasitarimuose su Vliko bei Liet. Laisvės atstovais.

Rezoliucija nebuvo svarstoma ir niekas neragino jos remti dėl tos paprastos priežasties, kad ji nesusilaukė pritarimo JAV kongrese. Sen. Kuchel (dar naujokas senate) pasirodė nesugebąs paveikti net savo partijos vadovybę. Todėl kiekvienam bent kiek nusimanančiam krašto politikoje asmeniui jau balandžio mėnesyje buvo aišku, kad jo rezoliucijai nėra nė mažiausios progos būti kongrese svarstomai.

Dar aiškiau tai yra šiandien. Liepos 3 ir 4 d. d. Chicagoje įvyko ALT suvažiavimas. Pranešimuose iš kolonijų buvo tarp kitko užsiminta ir apie Kuchelio-Lipscombo rezoliuciją. Bet niekas nenorėjo jos diskutuoti ir niekas nesiūlė už ją pasisakyti.

Tai ko siekia Julius Jodelė ir kiti jo pirmininkaujamų komitetų nariai, tęsdami agitaciją už tą rezoliuciją? Ir ko siekia p. Jodelė, spaudoje piktai atakuodamas ALT sekretorių?

Prisidengdami kilniu tikslu patarnauti Lietuvos reikalui, jie savo separatine, partizaniška veikla gali tam reikalui tik pakenkti

Kvailas melas

Ir V. Andrulis bando "įsijungti" į ginčus dėl Kuchelio rezoliucijos. Jo "išmanymu" dalykas visai aiškus: "Naujienų" redaktorius tos rezoliucijos neremia dėl to, kad jos sumanytojas nepridėjo prie jos $14,000.

Komunistų galvočius rašo: "Kada vienas Wisconsino kongresmanas įnešė tokią (? — "N.") rezoliuciją, buvo ALTo raporte skelbiama, **kad toji rezoliucija atsiėjo $14,000".**

Nieko panašaus nebuvo skelbiama!

Andrulis, kaip per miglą, atsimena kongresmano Kersteno rezoliuciją, raginančią JAV atstovų butą sudaryti komitetą Lietuvos ir kitų dviejų Pabaltijo respublikų pagrobimui ištirti. Jos turinys buvo visai kitoms, negu Kuchelio rezoliucijos.

Ir Kersteno rezoliucija buvo įteikta visai kitokiose aplinkybėse ir kitokiu būdu. Pirmiausia buvo gautas tuometinio prezidento Eisenhowerio pritarimas (Baltojo Namo audiencijoje, 1953 m. kovo 26 d.). Paskui su prezidento pritarimu buvo gauta valstybės sekretoriaus Dulles'o parama.

Todėl ALTo pastangos buvo apvainikuotos pasisekimu. Rezoliucija buvo priimta; Specialus Komitetas Pabaltijo valstybių pagrobimui ištirti buvo sudarytas, ir pirmame viešame liudininkų apklausinėjime pirmas liudininkas buvo pats valstybės sekretorius. Po jo liudijo Lietuvos ministeris Washingtone, velionis P. Žadeikis.

ALTo finansinėse ataskaitose buvo pažymėta, kad $14,000 buvo išleista kampanijai už rezoliucijos pravedimą kongrese, dokumentų rinkimui, liudininkų važinėjimams į apklausinėjimų vietas, komiteto palydovų kelionei į Europą ir t. t.

Andrulio prasimanymas, kad, Kersteno rezoliuciją įteikiant, buvę "įnešta" $14,000, yra toks pat kvailas, kaip ir kiti jo plepalai apie ALTą.

Ilgai laukta — jau praėjo

1961 metų liepos antroji diena buvo visų ilgai laukta ir daugelį įdomavo, kokia ji bus, toji diena, ir kaip lietuvių publika reaguos.

Kokį džiaugsmą Dainų šventės rengėjams suteikė, kai susirinko — suvažiavo chorai iš visos Amerikos ir Kanados ir gausingai prisirinko publikos. Nebuvo nusivilta, nes lietuviai suplaukė ne vien iš šiaurinės Amerikos, bet pasitaikė net iš Pietų Amerikos bei Australijos, o kai kas ir neseniausiai iš Europos atvykęs.

Kaip buvo planuota, II Dainų šventė prasidėjo laiku, mažai tevėlino. Tokioje "žmonių jūroje" nėra ko stebėtis, tačiau chorai tvarkingai suėjo, užėmė savo vietas ir susitvarkė. Chorų daugybė. Nespėjau suskaičiuoti, o atspėti nėsu spėjikas. Tik rengimo komitetas gali tiksliau žinoti.

Didžiausia International Amphitheatre salė pilnutėlė žmonių, gražios dainą mylinčios lietuviškos publikos. Nesimatė, kad būtų buvę tuščių vietų, o kad viena kita ir buvo tuščia, nereikia nusivilti. Tiems patiems choristams savo gyvenime, be abejo, yra tekę duoti programą ir tikrai apytuščioms salėms.

Kiek choristams tenka nutraukti ir paaukoti savo laisvų valandų, dažnai net miego nutraukti, negana to, net savo išlaidų pridėti. Tad juo labiau turime būti dėkingi mūsų dainų mylėtojams choristams ir jų vedėjams. Savo dėkingumą nuoširdžiais ilgais plojimais pareiškė mažų mažiausia dešimts tūkstančių lietuvių programai pasibaigus.

Tai buvo dainoms skirta diena, o ne kalboms. Pagaliau publika buvo jau pritrūkusi kantrybės. Buvo skelbta, kad pradžia 3 valandą. Susitvarkymas tęsis 15 minučių. Himnai ir invokacija prasidėjo 3:15 val. ir nuo to laiko iki pusiau penktos tęsėsi kalbos ir kalbos. Dainų programa su 10 minučių pertrauka tęsėsi iki 6:30 val.

Dainų programa buvo skirta dainoms ir ta dalis kaip tik ir tiko bei patenkino gausiai susirinkusią publiką. Kiek tos gražiosios marguojančios publikos buvo, kad ir norėdamas negaliu nusakyti ir spėliojimai šioje gadynėje nebetinka. Tik pats rengimo komitetas žino.

J. J. Pranckas

"NAUJIENAS" SKAITO VISŲ SROVIŲ ŽMONĖS: DARBININKAI, MOKSLININKAI, VALSTYBININKAI, DVASININKAI, PROFESIONALAI IR BIZNIERIAI. JIE ŽINO, KAD NAUJIENOS PADUODA TEISINGIAUSIAS ŽINIAS IR GERIAUSIUS RAŠTUS.

JONAS AUGUSTAITIS

LIETUVOS KLAUSIMAS VIENIJAMOJ EUROPOJ

Politinio Europos vienijimo bandymai ir nepasisekimai

6.

Šitokia eiga galėjo smarkiai pažeisti kurios nors sąjungos valstybės — nario ūkišką politiką. Tam išvengti lengviausiai būtų buvę nustatyti (koordinuoti) visų sąjungos narių — valstybių bendrą ūkio politiką — kam, tačiau, visų griežtumu priešinosi Didž. Britanija. EWG — EEC valstybių grupė (kurių sutartis jau buvo sudarytą ir jau pradėjusi veikti) primygtinai siūlė ūkio politikos koordinaciją, nes, jų nuomone, yra neįmanoma muitų sąjunga (derybose vadinama laisvaja prekyba) be bendros sąjungos valstybių ūkio politikos koordinacijos. Savo pranešime vokiečių delegacija tuo klausimu taip sako: "EWG nuomonė yra esminiai (wesentlich) reikalinga, kad zonos valstybės koordinuotų savo prekybos politiką su trečiomis valstybėmis (su nenarėmis valstybėmis J. A.) Išsprendimui šio klausimo EWG priduoda tokią pat didelę reikšmę, kaip išsprendimui problemų, kylančių iš skirtingų išorinių tarifų." (Kilmės ir perdirbamųjų prekių kontrolės klausimų. J. A.) (Žiur. Zusammenfassender Berricht, a. a. O, S. 44, Bonn.) Didž Britanija tačiau į šiuos siūlymus nesileido.

Be kitų išsiskyrimo priežasčių tenka paminėti, — nuomonių skirtumus dėl įstatymų suvienodijimo, balsavimo būdų, įmonių atstovybių steigimo, sąjungos organų sudarymo bei kitų menkesnių priežasčių kai kurių skirtumų, kurie nebūtų sudarę išsiskyrimo priežasties, jeigu pagrindiniame reikale (nustatyme koordinuotos prekybos politikos bendro muitų tarifo su trečiomis valstybėmis, o iš čia suverenumo reikalų) būtų buvę susitarta. Prancūzijos informacijos ministeris Suostelle, pasirėmęs savo vyriausybės nutarimu, lapkričio mėn. 11 d. derybų partneriams pranešė, kad Prancūzija negali priimti tokios laisvosios zonos, kokią iki šiol buvo diskutuojama (reiškia, pagal Didž. Britanijos tezę).

Be šių oficialiai pranėštų nesutarimo motyvų (būta dar ir kitų, kurie derybų ir išsiskyrimo metu nebuvo viešai diskutuojami.) Pirmo bandymo metu sudaryti platesnę Europos ūkio bendruomenę (1955 metais Messin'os ministerių konferencijoje) šešių Montanunion valstybių, pirmininkaujant Paul Spaak'ui, (Belgija) dalyvavo stebėtoju ir Didž. Britanijos atstovas. Tačiau iš tolimesnių pasitarimų Didž. Britanija pasitraukė, manydama negalinti atsisakyti su Commonwelth'u preferencinių muitų sistemos. Bet kaip tolimesnių derybų eigoje išsikristalizavo galimybė sudaryti Europos valstybių (vėliau EWG — EE)bendruomenė su bendrais muitais su trečiomis (nenarėmis) valstybėmis ir artėjant EWG — EEC sutarties realizavimui, Didž. Britanija pamatė, kad ji atskilusi (nutolusi ūkiškai nuo Europos ūkio) turės prekybinių nuostolių, sutiko dalyvauti derybose, nenorėdama būti izoiluota nuo Europos, bet taip pat nenorėjo nustoti ūkiškų Commonwelth'o preferencijų. Tad ji dalyvavo vėl derybose, manydama tuo pasiekti kompromisą: išlaikyti prekybą su Europa, dalyvaujant sudaromoje ūkiškoje Europos valstybių bendruomenėje nesudarant bendrų muitų tarifų su trečiomis valstybėmis (su Commonwelth'o valstybėmis) ir tuo, savaime, nesudaryti bendros ūkiškos politikos. Pvz., sudarius bendrus muitų tarifus su trečiomis valstybėmis, — sviestą, vežamą iš Naujosios Zelandijos į Angliją, tektų apdėti muitais, kai iš Olandijos (EWG — EEC nario) sviestą reiktų įsileisti į Angliją be muito. Tuo būdu Anglijos rinkoje susidarytų Olandijai geresnės sąlygos negu Naujajai Zelandijai. Arba, pvz., audiniai iš Indijos, Honkong'o ir Pakistano, kurie dabar įvežami į Angliją be muito, turėtų būti apdėti muitų tarifo rinkliavomis. Taip pat ir kitos prekės Anglijos rinkai ir pramonei (kurių visų netenka, manau, čia minėti) įvežamos iš Commonwelth'o, atsidurtų blogesnėje padėtyje, negu prekės, įvežamos iš Europos (iš EWG valstybių).

Didž. Britanijos užsienio prekybos balansas su Commonwelth'o valstybėmis sudaro 45%, kai su Europa tik 15%. Pagal Didž. Britanijos Žemės Ūkio ministerijos apskaičiavimą, pateiktą ministeriui pirmininkui Macmillan'ui, išeina, kad, priėmus EWC — EEC sąlygas, žemės ūkio gaminiai per metus pabrangtų Anglijoje 400 milijonų svarų, o gyvenimo sąlygos (minimumas) — 2½. Commonwelth'o ministerija savo memorandume dėlei to sako: "Anglijos rinkos Kanados, ir Australijos javams sumažės, o Australijai gres, ypatingai dėl sviesto prekybos, rimta ūkio krizė." Priešingai — pramonės gaminiai. Pvz. nuo 1961 m. sausio mėn. 1 d. anglų auto-mašinos (dviejų literių kubaturos) bus apdedamos į Vokietiją muitų tarifu 16,9%, gi tokios pat mašinos iš EWG kraštų (pvz. Prancūzijos) — tik 11,5%. Elektros skalbimo mašinos iš Anglijos — 10, 1%, o iš EWG kraštų tik 7%. Šaldytuvai, 250 litrų talpos — atitinkamai — 6.2% ir 3,5%. Taigi, prancūzų automobiliai EWG — EEG kraštuose apdedami žymiai mažesnėmis muitų tarifo rinkliavomis negu angliškieji. Tas, suprantama, palengvina prancūzų automobiliams konkuruoti su angliškais Olandijoje, Belgijoje, Luksemburg'e ir Italijoje, bet nepalengvina — su vokiškais. Tačiau anglai ne tiek suinteresuoti parduoti savo prekes minėtose valstybėse, kiek apsunkinti maisto gaminių rinka iš Commonwelth'o Anglijoje, nes pvz. 1960 metais angliškų automobilių Vokietijoje buvo parduota tik apie penketas šimtų!...

1960 m. liepos mėn. 25 d. Didž. Britanijos parlamente ėjo debatai prisidėjimo prie EWG — EEC klausimu. Didelė daugima balsų (užgirdami prekybos ministerio Maudling'o ir opozicijos kalbėtojo Harold Wilson'o neprisidėjimo išvedžiojimus) prisidėjimą atmetė. Iš čia matome, manau, tikruosius neprisidėjimo motyvus Didž. Britanijos kaipo vadovaujančios valstybės EFTA'os bloke prie EWG — EEC. Ir kaip oficialus konferencijų išsiskyrimo motyvai buvę nesutarimai dėl prekių kontrolės, einančių iš trečiųjų valstybių į sąjungos valstybes (EWG), tai tokių prekių kontrolės sunkumų jau nebuvo prekėms, einančioms iš trečiųjų valstybių į EFTA'os valstybes. Nors pati prekybos procedūra yra abiejų blokų visiškai tolygi. (Europaeische Wirtschat, 15. Mai 1960, Nr. 9).

Šie, čia suglausti argumentai parodo, Didž. Britanijos pažiūras ir nusistatymą į EWG — EEC valstybių ūkišką politiką ir jų politinius uždavinius vienyti Europą. Negalėtume nepasakyti (mūsų akimis žiūrint), kad anglai visai neturėtų argumentų nesutikti su EWG — EEC valstybių blokb vedama politika. Savo prekybinių tradicijų padėtyje (gilumoje) pripratusiam anglui, turėti privilegijuotos prekybos (o kartais ir monopolinės) teisių Commonwelth'o kraštuose nėra nei malonu, nei lengva nutraukti tuos ryšius ir (nors palaipsniui) persikelti į kontinento EWG — EEC laisvosios konkurencijos rinką ir lygiomis teisėmis konkuruoti su vokiečių bei prancūzų pramonės gaminiais.

(Bus daugiau)

JAU NEBEGALIU SKAITYTI

— Toliau nebegalėsiu užsisakyti laikraščio, turėsite sustabdyti, —— telefonu administracijai pranešė Benedikta Kuizinienė, gyvenanti Chicagoje, 4514 S. Wood St. — Jau nebegaliu skaityti... Pasenau, ligos prikibo, vaistams reikia daug išleisti, kiekvieną centą reikia skaičiuoti... Be to, mano ir akys jau ne tokios. Pirma būdavo vienu ypu visas žinias perskaitydavau, o darbą baigusi skaitydavau straipsnius, o dabar vieną kitą žinutę perskaitau, tai jau ir raibsta akys. Saulės šviesoje dar nieko, lengviau skaityti, o kai tiktai pradeda temti, tai akys ir ašaroja prie laikraščio...

— Nesinorėtų man su NAUJIENOMS skirtis. Juk aš jas diena iš dienos per 47 metus skaičiau! Dar buvau nevedus, vos tiktai susipažinau su svo pirmuoju vyru, kai jis man įpiršo NAUJIENAS. "Šiame laikraštyje rasi naudingų žinių" — jis man pasakė ir padavė vieną numerį. Teisybė, kad NAUJIENOSE mes rasdavome labai daug naudingų žinių. Prie jų tiek pripratome, kad ir šiandien skirtis sunku, bet kitaip jau neišeina. Gyvenime turėjau atsiskirti su didele daugybe labai brangių dalykų, turėsiu skirtis ir su šia 47 metų patarėja ir ramintoja.

— Žinok, kad jau esu 81 metų amžiaus moteris... Esu nepaprastai daug vargo pakėlusi, gyvenimas man smogė kelis labai skaudžius smūgius, o dabar dar užgulė senatvė. Likau be draugų, gali sakyti ir be pažįstamų... Mano amžiaus draugai beveik visi išmirė. Su jaunesniais susidraugauti ne taip lengva. Man atrodo, kad niekas su sena moterimi nenori nieko bendro turėti. Mano auginti ir aukléti vaikai savais keliais nuėjo. Tikrasis mano sūnelis mirė, vyrai išmirė... Likau viena. Negaliu vaikščioti ir namų prižiūrėti. Aną dieną net telefoną liepiau privesti prie lovos, kad kokio priepuolio metu galėčiau bent gydytoją pašaukti. Apskaičiavau, kad didžiausią dienos dalį praleidžiu lovoje, tai iš jos ir telefonas lengviausia pasiekti. Man jau buvo sunku eiti prie telefono, kai jis retkarčiais suskambėdavo... Jeigu ne gydytojas, tai jau ir neliko kam skambinti. Linksmų dalykų nežinau, o senos moteriškės vargų niekas klausyti nenori.

— Koki mano vargai? O jų buvo daug... Ištekėjau už pirmojo vyro, bet labai trumpai su juo gyvenau. Jis buvo aukso žmogus, labai gražiai mudu sutarėm, bet anksti jį ištiko nelaimė. Jis dirbo Roselande, pas Pullmaną. Buvo geras dailidė, gerai uždirbdavo. Viską namo parnešdavo... Pradėjome gražiai gyventi, susilaukėme sūnelio, džiaugėmės kiekviena dienele. Bet jį nelaimė ištiko. Jis mokė kitus, kaip iškelti vagoną. Iškėlė, bet, matyt, kad viename krašte plaištai nebuvo gerai sudėti. Vagonas pradėjo virsti, dirbusiems jis liepė bėgti. Bėgo ir jis pats, paskutinis, aišku. Bebėgant, jam užkliuvo "overhauzės", nespėjo laiku paspruk̃ti, ir užkrito ant jo vagono kraštas. Nelaimė atsitiko ryte, o vakare, 6 valandą, ligoninėje jis ir mirė... Jam mirus nemačiau nei vienos tikrai laimingos dienos. Mano laimė pasibaigė... Nuo tos dienos tiktai vargai ir kartumėlis mane lydėjo.

— Neapgalvojus, nusivedžiau ligoninėn ir vienintelį mudviejų sūnelį. Jis, pamatęs savo tėvą, visą laiką skausmų kankinamą, ir pastebėjęs iš burnos besiveržiančius kraujus, tiek susijaudino, kad už kelių dienų gavo širdies smūgį ir nuo to smūgio mirė. Galite įsivaizduoti, ką motinai reiškia sūnaus mirtis! Neužmirškite, kad prieš kelias dienas buvau palaidojusi savo vyrą...

— Laikui bėgant susipažinau su našliu Kuizinu. Neseniai buvo mirusi jo žmona, palikusi jį su trim mažais vaikais. Vienas buvo penkerių metų, kitas trijų, o mažiausiam buvo tik aštuoniolika mėnesių. Pagailo man jo vaikų, be motinos likusių našlaitukų. Kuri gi moteris nesigaili mažų našlaičių? Juk vaikams auginti mes ir esame sutvertos. Kada turime savus, tai saviesiems visą širdį atiduodame, o kai savųjų netenkame, tai paimame svetimuosius, ir juos prižiūrime, kaip savo kūdikius... Ne už Kuizino tekėjau, bet mažiems jo vaikams norėjau būti motina. Tik čia man nepavyko. Matyti, kad nemokėjau tinkamai jų išauklėti. Visi nuėjo savais keliais. Nepatiko man tie jų keliai, bet nieko negalėjau padaryti. Čia prisidėjo ir pikti kaimynų liežuviai. Kada apibardavau kurį vaiką, tai kaimynai vaikams primindavo, kad ne motina, bet pamotė esanti. Tik pamotė galinti taip barti, motina nebartų, sakydavo. Skaudėdavo man širdį, bet nieko negalėjau padaryti. Vaikai išaugo ir nuėjo savais keliais. Likau viena. Viena kartais dar patelefonuoja, bet kiti du ir žinoti apie mane nieko nenori.

— Viena gyventi negalėjau, tai paėmiau auginti. Jo motina buvo ligonis, negalėdavo susivaldyti nuo degtinės. Matyti, kad jos protas buvo pragertas, o ji pati uždaryta į ligoninę. Paėmiau tą vaikutį, išauginau. Tai buvo aukso gabalėlis, tikras mano sūnelis. Jis mane mama vadindavo, kaip su motina ir elgdavosi. Buvo drausmingas, geras ir doras. Bet prasidėjo Korėjos karas. Jis buvo paimtas kariuomenėn, išvežtas už jūrų marių ir užmuštas. Korėjoje jis žuvo. Vienas kareivis man laišką parašė. Sako, kad jam tekę su mano augintiniu eiti žvalgytis nežinomon žemėn. Staigiai pasigirdo kulkų zvimbimas. Abu kareiviai nukritę ten, kur stovėję. Laiško rašėjas vėliau atsikėlęs, šaukęs maniškį, bet jis neatsiliepęs. Už kiek laiko jis radęs vienintelę mano paguodą negyvą...

— Vėliau patyriau, jog jis buvo vienintelis žmogus, kuris mane tikrai mylėjo. Kada jį paėmė karo tarnybon ir kiek apmokino, tai liepė pasirašyti apdraudą. Jam buvo aiškinta, kad apdraudą jis galįs rašyti, kam jis norįs. Jis gali išrašyti proto netekusiai motinai; gali ją išrašyti man, ar kam kitam. Sužinojau, kad buvo atsiradusių ir mergaičių, kurios siūlėsi už jo net ištekėti, kad tiktai jisai, prieš išvykdamas į užsienius, užrašytų joms apdraudą. Niekas nepajėgė jam apsukti galvos. "Ji buvo mano tikroji motina, jai ir apdraudą užrašysiu." — buvę jo žodžiai. Taip jis ir padarė. Ta jo apdrauda senatvėje man buvo didžiausia parama.

— Bet dabar jau augintinio apdrauda eina į pabaigą. Didžiausią pinigų dalį suėda vaistai ir gydymas įvairiausių ligų. Nespėjai atsigauti nuo vienos, jau kita prie senos moters prikibo. Čia daktaras, čia vaistininkas, čia anglys, čia elektra ir kitokios sąskaitos. Nei neapsižiūri, kai atėjęs pinigėlis sutirpsta. Rodos, viską iš anksto apskaičiuoji, bereikalingų jokių išlaidų nedarai, bet silpnos sveikatos moteriškei labai sunku galus su galais sudurti. Juk patys žinote, kaip viskas pabrango!

— Dažnai pagalvoju, kad jau būtų gerai, jei mane ir mirtis aplankytų. Mirties nebijau. Niekam nieko blogo nesijaučiu padariusi. Sąmoningai niekam nekenkiau, o pati labai daug vargau ir kentėjau. Rodos, ateitų, užmerktų silpnėjančias akutes ir baigtas dalykas. Kada tokios liūdnos mintys užeina, tai apsiverkiu... Ypatingai klaikios būna naktys. Nakties bijau, nenoriu, dažnai ji esti labai ilga. Bet kai pradeda brėkšti, tai jaukiau pasidaro, o kai prasiveržia pirmieji ryto spindulėliai, tai aš ir vėl atsigaunu, sustiprėju ir pati sau išmetinėju, kuriam galui aš tas ašaras bereikalingai liejau. Kartu su pirmaisiais saulės spinduliais man ir budrumas grįžta, vėl ateina noras griebtis už gyvenimo siūlo. Man ir saulė pasidaro artima, išryškėja dienos grožis, pasidaro malonūs paukščių balsai. Žinau, kad niekas manęs nenori, bet pasidaro malonu pasigerėti saulės spinduliais ir pasidžiaugti čiulbančiais paukšteliais.

— Nežinau, kaip ilgai aš galėsiu džiaugtis saule ir gražiom dienelėm. 81 metų našta kasdien vis darosi sunkesnė. Vienatvė dar sunkesnė, negu metai. Bet reikia neužmiršti, kad mano tėvai ilgai gyveno. Giamiau Rozalime, užaugau Pušalote, netoli Panevėžio. Lietuvoje mano tėvas išgyveno 105 metus. Kai geresnė nuotaika, tai ir man norėtųsi bent šimto sulaukti, bet kasdien vis darosi sunkiau. Kasdien vis turi atsisakyti nuo vieno ar kito malonumo. Vienus gydytojas uždraudžia, kitų pinigai neleidžia, o trečiuosius pati nukerpu. Dabar turėsiu pasilikti be laikraščio, nes mano akys jau silpnėja... Šioje apylinkėje neliko pažįstamų, kurie galėtų man jį paskaityti. Labai gaila, bet tokia jau gyvenimo tikrovė, — baigė B. Kuizinienė.

UNITED PRESS — NAUJIENŲ Photo

Prancūzų kareiviai tikrina moslemų dokumentus Alžire, arabams susirėmus su prancūzų policija. Riaušės prasidėjo, kai arabai paskelbė visuotinį streiką prieš prezidento Charles de Gaulle pagrasinimą Alžirą padalinti į dvi dalis, jei nebus galima susitarti dėl nepriklausomybės.

ROCKFORD, ILL.

Atostogų laikas

Smagu matyti, kad mūsų tautiečiai ekonomiškai gerai yra įsikūrę, rodos, pralenkė net kitataučius. Jie turi įsigiję gražius automobilius, švariai apsirengę, vyksta į tolimus ežerus, kiti aplanko savo gimines ir draugus, dar kiti pasiekia net tolimą Kaliforniją, Floridę ir tt.

Štai atvyko iš Kanados ponai Mikėnai ir apsistojo pas Daukšus jų ūkyje. Mikėnai seni kanadiečiai. Jie ūkininkauja, tabaką augina. Tai linksmi žmonės, o pats Mikėnas net geras dainininkas.

Rožytė Bučienė iš Denver, Colorado, dar tebevieši pas p. Daukšus. Be to, pas juos yra dar svečiai iš Batavia, Ill. Tai Daukšienės sesutė Aldonai, Antanas Franko su žmona iš Chicagos ir jaunasis Daukšas su žmona (irgi iš Chicagos).

Buvo pakviesti keli rockfordiečiai ne į kokį minėjimą ar sukaktuves, o tik tolimų svečių iš Kanados p. Mikėnų pagerbti, pasikalbėti ir laiką praleisti prie skanių užkandžių bei vaišių.

Buvo padainuota visai skambiai, — taip kad net Daukšų auginami jaučiai sode prie langų galvas iškėlę klausėsi.

Pagaliau artimieji sveteliai prisirengė grįžti namo, o kanadiečiai sakėsi rytojaus dieną anksti pasileisią Kanados pusėn į namus.

Žmonės važinėja kas savais automobiliais, kas traukiniais, ar lėktuvais skraido. Tai smagus atostogų laikas. Žvalgas matoma, kad turėsime iš Centro svečių, kurie padarys pranešimą ir įteiks pagerbimo ženklus kai kuriems užsitarnavusiems Susivienijimo veikėjams.

Kiek žinoma, Conn. valstybes kai kurios kuopos organizuoja išvykas: tų kuopų nariai autobusais rengiasi atvykti į Apskrities gegužinę. Aišku, kad nemažai bus ir tokių, kurie savo automobiliais atvažiuos.

Galima tad tikėtis, kad gegužinė bus viena šauniausių, nes jau iš anksto viskas bandoma paruošti, o SLA 4 kuopa labai glaudžiai bendradarbiauja su su Apskrities valdyba.

Dar vienas dalykas: gegužinė įvyks, nežiūrint ir nepalankaus oro, nes ir nuo lietaus bus vietos kur pasislėpti.

Rengėjai

WATERBURY, CONN.

Tradicinė gegužinė

Šiuo pranešame, kad SLA 4 Apskrities tradicinė gegužinė įvyks rugpiūčio 6 d. Belleview Grove parke, 36 Lakewood Rd., netoli Waterbury.

Pravartu pažymėti, kad toje gegužinėje bus atžymėta Susivienijimo deimantinė sukaktis su atatinkama programa. Nu-

TRUMPAI

— **E. Mikužiutė praneša**, kad ateinantį sekmadienį, birželio 16 d. Chicagoje įvyks pavergtų tautų savaitės demonstracijos. Illinois gubernatorius Kerner ir miesto meras Daley išleis specialias proklamacijas. Kviečiamos lietuvių organizacijos dalyvauti Grant Parke vykstančiose demonstracijose, jeigu galima, tai su vėliavomis. Greta Lietuvos vėliavos turės būti nešama ir JAV vėliava. Demonstracijose dalyvaus Amerikos Legiono ir kitų organizacijų daliniai. Platesni pranešimai bus paskelbti šiomis dienomis.

"NAUJIENOS" KIEKVIENO DARBO ŽMOGAUS DRAUGAS IR BIČIULIS

Stainless Steel —
ALUMINUM DOORS — WINDOWS —
AWNINGS — 30% off.
$67 — Stainless steel door — installed
KOSTAS BUTKUS
PR 8-2781 (Marquette Park)

4 1/2% CURRENT RATE ON ALL SAVINGS
PLUS STRONG MANAGEMENT
FEDERAL SAVINGS AND LOAN INSURANCE CORPORATION — SAFEGUARD YOUR SAVINGS — INSURED UP TO $10,000
MONEY IN BY 15th EARNS FROM 1st
FREE TO MEMBERS
ORCHIDS — QUIKOIN PURSES
• HAWAII CONTEST!
• SOUVENIRS!
• REFRESHMENTS, TOO!
SUPREME SAVINGS
AND LOAN ASSOCIATION
PETER P. KEZON, Executive Officer
1751-1755 West 47th St.
Chicago 9, Ill. YArds 7-3895
1921 40th ANNIVERSARY July 1-15, 1961 1961
"YOUR STRONGHOLD FOR SAVINGS"

"Today we need a nation of Minute Men.... citizens who regard the preservation of freedom as a basic purpose of their daily life...."
—JOHN FITZGERALD KENNEDY
10 days after his inauguration as the 35th President of the United States.

Twenty years ago, in the dark, uneasy days before Pearl Harbor, the Minute Man of Concord, timeless symbol of our Nation's determination to defend its freedom, emerged as the emblem of the U. S. Savings Bonds Program. When war came, the Minute Man became the rallying force behind the huge and overwhelmingly successful effort to back our fighting men with War Bonds.

In this, the 20th anniversary year of Savings Bonds, the Minute Man of Concord calls all Americans to an unremitting effort to help preserve our peace and freedom, threatened by forces more powerful and resourceful than those we faced in 1941. Though this effort will take many forms, one way open to all is the continued investment in Shares in America, U. S. Savings Bonds, by "*citizens who regard the preservation of freedom as a basic purpose of their daily life.*"

BUY U. S. SAVINGS BONDS
For 20 years America's newspapers have published Savings Bonds ads at no cost to the Government. The Treasury Dept. is grateful to The Advertising Council and this newspaper for their patriotic support.

NAUJIENOS
1739 So. Halsted Street Chicago 8, Illinois

MOVING APDRAUSTAS PERKRAUSTYMAS MOVING
IŠ TOLI IR ARTI
Naujų didelį tokai - Naujausi kraustymo įrankiai
Ilgų metų patyrimas - Rūpus ir sąžiningas patarnavimas
JUOZAS NAUJOKAITIS
2022 W. 69 St. Chicago 36, Ill. Tel. Tuttlebrook 5-9209

AMERICAN FURNITURE MART
PAVYZDINIAI BALDAI LENGVAIS IŠMOKĖJIMAIS
Matrasas su spyruoklėm ir spyruoklių dėžė $39.95
3 dalių sudedamas parlor setas: 2 galiniai staliukai, 2 stalo lempos, cocktail stalas, paveikslas ir kilimėlis. $229.95
11 dalių miegamojo baldai: komoda, spinos, matrasai, 2 pagalvės, 2 Vanity lempos, 2 paveikslai tik už $149.95
Specialus TV setas $139.95
GERIAUSIOJI KRAUTUVĖ PIGIAI RAKANDUS PIRKTI.
Turime iš Vokietijos importuotų Stereo Hi Fi, Fonografų ir įvairių radijo kombinacijų ir kitokių baldų
F. A. RAUDONIS ir N. BERTULIS Sav.
ROOSEVELT FURNITURE CO
2310 W. Roosevelt Road. Tel.: SEeley 3-4711
Atdara pirmad. ir ketvirt. 9—9 val., antr., treč. ir šeštadieniais nuo 9 iki 6 val. Sekmadieniais uždaryta nuo liepos 1-os iki Labor Day.

1909 1961
Taupyk stipriausioje
CHICAGOS TAUPYMO BENDROVĖJE
4 1/4%
Dividendas mokamas visoms sąnaudoms
Turtas — $80,000,000.00
Atsargos Fonda $7,500,000.00
Justin Mackiewich, Chairman of the Board
Justin Mackiewich Jr., President
FREE PARKING
Standard Federal Savings
AND LOAN ASSOCIATION OF CHICAGO
4192 ARCHER AVE., CHICAGO 32
(Archer Ave. at Sacramento)
PHONE: Virginia 7-1141
VALANDOS: Kasdien, išskiriant šešt. nuo 9 val. ryto iki 4 val. po pietų. Ketvirtadieniais nuo 9 val. ryto iki 8 val. vak. Treč. visai neatidaroma.

UNITED PRESS - NAUJIENŲ Photo

Harry Tatley, kuris farmeriauja netoli Bismarck, N. D., žiūri į sudžiūvusį šieną, kuris turėjo būti nupiautas, nes dėl sausros ganyklose baigiasi žolė.

IŠ CHICAGOS

Laikas registruotis

Visi balsuotojai Chicagoje privalo persiregistruoti

Apskrities teisėjas Thaddeus Adesko primena Chicagoje gyveantiems balsuotojams, taip pat gyvenantiems penkiuose priemiesčiuose, kad jų registracija baigiasi šio liepos mėnesio 15 dieną ir dėlto visi privalo persiregistruoti iš naujo, kad galėtų dalyvauti atenančiuose rinkimuose.

Chicagos miestas ir tie 5 priemiesčiai — Cicero, Berwyn, Chicago Heights, Stickney ir Lyons priklauso Rinkimų Komisionierių Tarybos (Board of Election Commissioners) jurisdikcijai ir balsuotojams registracija yra privaloma, kaip kad buvo nustatyta Illinojaus Generalinės Asamblėjos 1959 metų potvarkiu.

Kvalifikuotieji balsuotojai, gyvenantieji šios tarybos jurisdikcijoje, gali registruotis pačioje tarybos įstaigoje, kambarys 308, Miesto Valdyboje, nuo 9 val. ryto iki 5 val. popiet kasdien, o šeštadieniais iki 12 val. dieną. Be to, ateinančio rugsėjo 15 d. ir spalio 13 d. skiriamos dvi dienos registracijai savo precinktuose.

Teisėjas Adesko praneša, kad balsuotojų patogumui nuo rugpiūčio 17 iki spalio 12 d. kiekvieną ketvirtadienį bus galima registruotis Rinkimų Komisionierių Tarybos atidarytuose 50 registracijos punktuose įvairiose Chicagos miesto dalyse ir kai kuriuose užmiesčiuose. Tų punktų vietos ir adresai bus paskelbti vėliau.

Rinkimų Komisionierių Tarybos pirmininkas Sidney Holzman skatina balsuotojus registruotis kiek galima anksčiau, kad būtų galima išvengti susikimšimų paskutinėmis dienomis. Be to, pirmininkas primena svetur gimusiems ir natūralizuotiems piliečiams, kad einant registruotis reikia arba atsinešti ir parodyti savo pilietybės popierius arba, jei popieriai sunkiau prieinami, tai suteikti informacijas apie savo gimimo kraštą, kaip buvo pilietybė gauta (savais dokumentais, ar per tėvus, per vedybas ir t. t.), pilietybės gavimo metai ir diena, pilietybę davusio teismo vardas ir pažymėjimo (certificato) numeris.

4 1/4 % mokame už santaupas, padėtas investavimo sąskaiton.

Be to, dar duodame dovanų

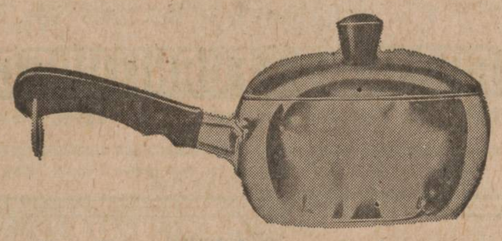

šį puikų nesudylamą prikaistuvą.

Tai Jūsų dovana, jeigu atidarysite naują $200.00 ar didesnę sąskaitą, arba padidinsite dabartinę savo sąskaitą tokia suma. Gaila, kad taupymo sąskaitai galime duoti tiktai vieną dovaną... Dovanas pradėsime dalyti birželio 22 d., baigsime liepos 15 dieną.

Pasiųskite savo čekį District Savings bendrovei, o mes Jums pasiųsime Jūsų dovaną.

Per 64 metus nuolat mokame aukščiausius dividendus, suderintus su saugumu.

DISTRICT SAVINGS AND LOAN ASSOCIATION

FEDERAL SAVINGS AND LOAN INSURANCE CORPORATION — SAFETY OF YOUR SAVINGS — INSURED UP TO $10,000

3430 South Halsted Street | Chicago 8 | CLiffside 4-0104

PASIMATYKIT SU STANLEY LITVINU

APIE SAVO NAMO INSULIACIJOS PROBLEMAS.

Dabar yra laikas tinkamai įrengti savo namą vasarai ir žiemai.

Mes turime išdirbtą reputaciją pilno pasirinkimo A-1 rūšies stako lentų ir namams materiolų.

CARR-MOODY LUMBER COMPANY

3039 SO. HALSTED STREET — Tel.: VICTORY 2-1272

STANLEY LITWINAS, Mgr. — LIETUVIAI SALESMONAI

Chicago Savings padidino patalpas

John Pakel vadovaujama Chicago Savings & Loan Association, daranti biznį 6245 So. Western Ave., žymiai padidino savo patalpas, prijungdama prie esamos įstaigos didelį ir erdvų pastatą. Vos prieš ketveris metus Chicago Savings pasistatė naują namą, o dabar turėjo didinti erdvę, nes jau darėsi ankšta. Paskutiniais metais bendrovės turtas tiek daug padidėjo, kad jokiu būdu negalėjo sutilpti naujame name.

Chicago Savings nusipirko greta buvusį didelį biznio namą ir pritaikė jį moderniškos įstaigos reikalavimams. Apačioje buvo prakirstos didelės durys, kurios sujungė abu pastatus. Praėjęs pro šias duris svečias patenka į didelį laimingą laukiamąjį. Laimingas jis dėl dviejų dalykų. Tame kambaryje yra puikus Laimės Linkėjimų šaltinėlis, vaiskų vandenį nešąs dieną ir naktį. Paleidus šaltinėlio dugnan pinigėlį, galima palinkėti mylimam žmogui laimės. Vėliau visi dugną pasiekę pinigai bus surinkti ir paskirstyti įvairioms pašalpos organizacijoms.

Be to, tame laukiamajame įrengti stalai naujoms Chicago Savings taupymo sąskaitoms atidaryti. Pinigai padėti į Chicago Savings yra saugūs ir taupytojui nešą didelius dividendus. Kiekvienas žmogus, atidaręs taupymo sąskaitą šioje bendrovėje turi jaustis laimingas, nes pinigas pinigą uždirba.

Bet įdomiausioji Chicago Savings naujovė yra naujoji Chicago Savings Community Hall. Tai didelė salė, kurioje gali laisvai susėsti 260 žmonių. Chicago Savings vadovybė yra nutarusi leisti visos apylinkės organizacijoms naudoti salę savo susirinkimams. Salė erdvi, grindys kieto medžio, žvilgančios, kedės naujos, didelės šviesos. Visa taip moderniai įrengta, jog susirinkimus ten iš tikrųjų bus labai smagu vesti.

Ši naujai įrengtoji salė yra antroji. Chicago Savings jau turi vieną salę, kurią naudoja apylinkės organizacijos. Senoji salė yra namo rūsyje, reikia lipti laiptais, tuo tarpu naujoji yra pirmame aukšte. Čia ir vyresnio amžiaus žmonės galės ateiti, laipiojimas jų neišvargins. Easme tikri, kad ir lietuvių organizacijos pasinaudos šia sale.

Naujame pastate yra prietaisas skelbimams. Jis sukinėjasi ir atneša skaitytojui naujas informacijas apie taupymą ir jo naudą. Žmonėms aiškinama bendrovės teikiami patarnavimai ir įvairios lengvatos. Malonu, kad lietuvio vadovaujama įstaiga taip auga ir klesti. Linkime jai sekmės padidintose patalpose.

Taupytojas

SKAITYK KASDIEN
NAUJIENAS
IR TEMYK SKILTIS
Lietuviai taipgi perka ir parduoda ir progas sužino tiktai per
NAUJIENAS

KVIEČIAME JUS ATSILANKYTI Į

CHICAGO SAVINGS and LOAN ASSOCIATION

ATIDARYMĄ, VYKSTANTĮ IKI LIEPOS 15 D.

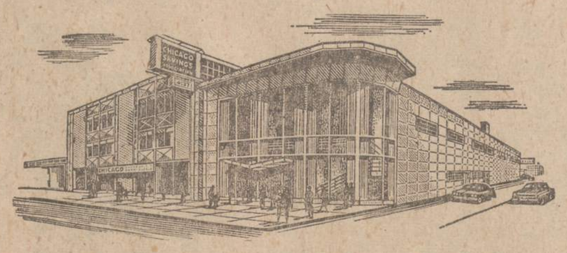

Švęsdami naujo Šiaurinio Pastato atidarymą, Chicago Savings pareigūnai ir direktoriai kviečia Jus dalyvauti šioje šventėje, kurioje pavaišins Jus karšta kava ir šaltais gėrimais, o taip pat kiekvienam įteiks dovanų.

Ploto 5,000 kvadr. pėdų padidinimas ir naujos aikštės automobiliams pastatyti įrengimas buvo būtini besiplečiančiai Chicago Savings bendrovei, kurios turtas, santaupos ir paskolas gavusių narių skaičius padidėjo daugiau, negu dvigubai, per paskutinius 4½ metų.

JUS GALITE PASIRINKTI:

KODAK KAMERĄ arba JAV 50 ŽVAIGŽDŽIŲ VĖLIAVĄ.

Atidarykite $100 sąskaitą arba pridėkite $100 prie jau turimos, ir Jūs galėsite pasirinkti: Eastman Kodak Brownie Bullet Camera, kuria galima daryti juodas, baltas arba spalvotas nuotraukas, arba 50 Žvaigždžių JAV Vėliavą iš atsparios bet kuriam orui medvilninės medžiagos su 6 pėdų stiebu, įmontuojama atrama, įtaisu jai pakelti ir makštinis. Be to galėsite gauti priedo keturias naudingas dovanas — kalorijų skaitiklį, magišką prietaisą indams atidaryti, Rosebud skrybėlę lietui ir specialią rutulinę plunksną.

IŠDALYSIME DOVANŲ $1,000 VERTĖS!

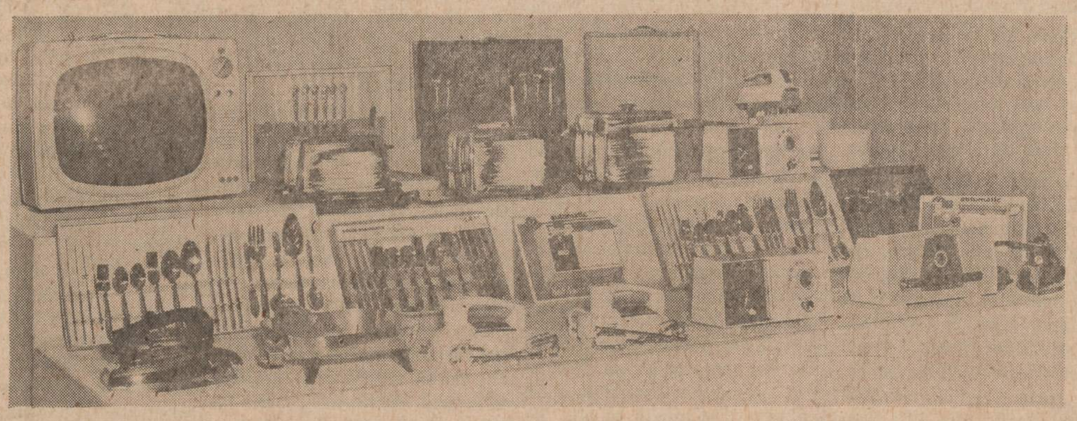

Kas aplankys Chicago Savings bendrovės atidarymą — gaus dovanų, neatsižvelgiant, ar jis narys, ar ne. Be to, kiekvienas svečias turės teisę įsiregistruoti dovanoms gauti, kurių bendra vertė prašoka $1000. Paveiksle matomų dovanų tarpe yra RCA nešiojama televizija, du Stereo fonografai, sidabrinė lėkštė, nerūdijančio plieno dubuo, maisto maišikliai, elektriniai dėžutėms atidaryti prietaisai, skrudintuvai, gilios keptuvės, purkšliniai ir sausi prosai, elewtrinės keptuvės, laikrodiniai radijai.

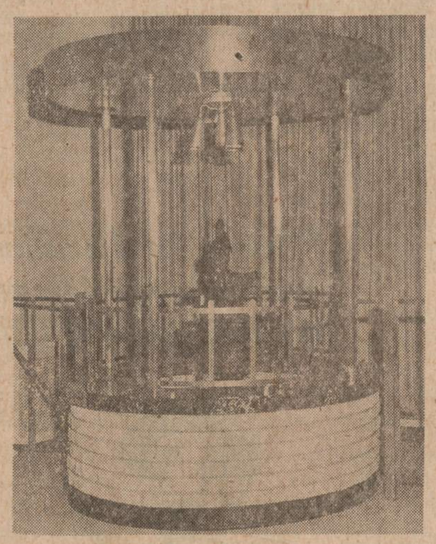

Naujas, savo rūšies vienintelis, įrengimas — tai Laimės Linkėjimų šaltinis, pastatytas iš tašyto akmens, nerūdijančio plieno ir keramikos plytelių, plaunamų nuolat tekančio vandens. Visi pinigėliai, įmesti į šaltinį, patenka į specialią Chicagos Savings bendrovėje atidarytą Labdarybės sąskaitą. Metų gale šitie pinigai bus paskirstyti labdaringoms bendruomenės organizacijoms.

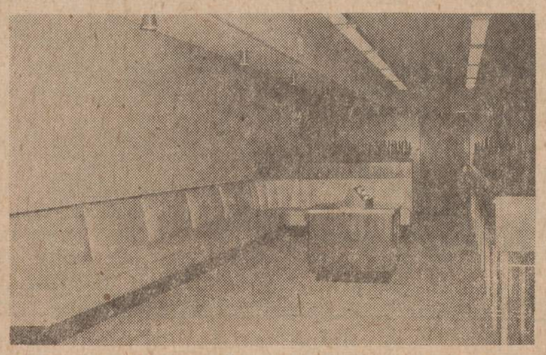

Naujas poilsio kambarys klientams pirmame Šiaurinio Pastato aukšte labai jaukus, patogus ir patraukliu.

Čia Chicago Savings direktorių taryba neseniai įvykusio susirinkimo metu. Tai grupė žmonių, vairuojančių Chicago Savings bendrovę. Jie prižiūri, kad patys aukščiausieji dividendai, suderinti su visišku saugumu, būtų išmokami taupytojams.

Direktorių taryba didžiuojasi, kad Chicago Savings bendrovė visada turi pinigų, kuriuos gali išmokėti pagal pareikalavimą.

ATDARA: Pirmadienį nuo 12 iki 8, antradienį nuo 9 iki 4, ketvirtadienį ir penktadienį nuo 9 iki 8. Trečiadienį uždaryta visą dieną, o šeštadienį nuo 9 iki 12,30 val. po pietų.

Šiuo metu mokami 4¼% dividendai pagal investmento sąskaitas

Visos sąskaitos apdraustos F.S.L.I.C., JAV valdžios įstaigoje.

Daugiau, kaip 18 įvairių nemokamų patarnavimų nariams — įskaitant čekių keitimą ir specialius piniginius orderius šeimos sąskaitoms apmokėti.

CHICAGO SAVINGS AND LOAN ASSOCIATION

6245 So. Western Avenue — GRovehill 6-7575

JOHN PAKEL Jr. — President — JOHN PAKEL Sr., Chairman of the Board

DR. ANNA BALIŪNAS
AKIŲ, AUSŲ, NOSIES IR GERKLĖS LIGOS
PRITAIKO AKINIUS
2858 W. 63rd STREET
Valandos: kasdien nuo 10 ligi 12 val. ir nuo 7 ligi 9 val. vak. Treč. uždaryta. Kitu laiku susitarus.
Ofiso telef.: PRospect 8-3229
Rezid. tel.: WAlbrook 5-5076

Tel.: PRospect 8-1717
DR. S. BIEŽIS
GYDYTOJAS IR CHIRURGAS
3148 WEST 63rd STREET
Val.: kas dieną po pietų 1-3; vak. 7-8 išt. antradieniais ir penktadieniais Trečiad. ir sekmad. ofisas uždarytas.
Rez.: 3241 WEST 66th PLACE
Phone: REpublic 7-7868

DR. C. K. BOBELIS
Inskstų ir šlapumo takų chirurgija
Tel.: Village 8-6068
1 Madison St., Oak Park, arba
Tel.: PRospect 6-1795
2300 W. 51st St., Chicago, Ill.
Oakley Medical Arts Bldg.
Namų tel. OWens 5-0533
Valandos pagal susitarimą

DR. PETER BRAZIS
PHYSICIAN AND SURGEON
2434 WEST 71st STREET
Ofisas: HEmlock 4-5849
Rezid.: HEmlock 4-2324
OFISA VALANDOS:
Pirmad., ketvirt. ir penktadieniais nuo 1—4 ir 7—9, antrad. nuo 1—5, treč. ir šeštadieniais tiktai susitarus.

DR. JONAS G. BYLA-BYLAITIS
Nervų - Smegenų Ligos, Chirurgija
2737 W. 71st STREET
Valandos: tik susitarus skambinant GR 6-3409.

Ofiso telef.: VIrginia 7-0036
Rezidencijos: BEverly 8-8244
DR. T. DUNDULIS
GYDYTOJAS IR CHIRURGAS
Akušerija ir moterų ligos
4157 ARCHER AVENUE
Ofiso valandos:
Nuo 2—4 ir nuo 6—8:30 val. vakaro. Šeštadieniais nuo 2 iki 4 popiet. Trečiadienį pagal sutartį.

Tel. ofiso: HE 4-1414; rez. RE 7-6867
DR. BR. GAIŽIŪNAS
GYDYTOJAS IR CHIRURGAS
2454 WEST 71st STREET
Valandos: 1—3 ir 6—8 val. po pietų kasdien. Šeštadieniais 1—4 val. p. p. Trečiadieniais uždaryta.

DR. A. JENKINS
GYDYTOJAS IR CHIRURGAS
3844 WEST 63rd STREET
OFISO VALANDOS:
kasdien nuo 1—4 popiet ir 6—8 val. Trečiad. ir šeštad. uždaryta.
Ofiso tel.: POrtsmouth 7-6000
Rezid. telef.: GArdens 3-7278

GRovehill 6-1595
Dr. Aldona A. Juška
AKIŲ LIGŲ SPECIALISTĖ IR PRITAIKO AKINIUS
Valandos: 9-12, 7-9 pagal susitarimą, išskyrus trečiadienius ir šeštadienius.
2422 W. MARQUETTE ROAD

Ofiso ir buto tel.: OLympic 2-1381
DR. F. V. KAUNAS
GYDYTOJAS IR CHIRURGAS
1407 So. 49th Court, Cicero
Atostogose iki liepos 9 d.
Prašau kreiptis pas Dr. P. Kisielių.

Telef. ofiso ir buto: OLympic 2-4159
DR. P. KISIELIUS
GYDYTOJAS IR CHIRURGAS
4938 W. 15th St., Cicero, Ill.
Kasdien 1-3 val. ir 6-8 val. vakaro. Trečiadieniais uždaryta. Šeštadieniais 12—4 val.

Ofiso telefonas: LAfayette 3-3210
Jei neatsiliepia šaukite KEdzie 3-2868
Dr. Emily V. KRUKAS
GYDYTOJA IR CHIRURGĖ
4146 SO. ARCHER AVENUE
Val.: kasdien po pietų nuo 12—3. Daily afternoons.
Vakarais: pirmad., antrad., ketvirtad. nuo 6—9. Trečiadieniais tik susitarus.

Tel. ofiso: PR 8-7773; rez. PR 6-4732
DR. A. MACIŪNAS
CHIRURGAS
2858 W. 63rd Street
Val.: pirmad. ir ketvirtad. 1-4 popiet, antrad. ir penktad. 6-8 val. vak.

Ofiso tel.: HE 4-1818 arba RE 7-9700
Rezidencijos: PR 6-9601
DR. J. MEŠKAUSKAS
GYDYTOJAS IR CHIRURGAS
VIDAUS LIGŲ SPEC.
2454 WEST 71st STREET
Priėmimo val.: nuo 9-11 val. ryto ir nuo 4-8 val. po pietų. Šeštad. nuo 9:00—2:00 p. p.
Trečiadieniais uždaryta.

Ofiso telef.: CLiffside 4-2896
Rez. telef.: WAlbrook 5-3099
DR. P. STRIMAITIS
Bendra praktika ir chirurgija specialiai
GYDYTOJAS IR CHIRURGAS
4644 So. ASHLAND
Savaitės dienomis priėmimo valandos 2—4 ir 6—8 val. vak.
Šeštadieniais 2—5 val. vak.
Trečiadieniais ir sekmadieniais uždaryta. Ligonius priima tik susitarus telefonu.

DR. VYT. TAURAS
GYDYTOJAS IR CHIRURGAS
Bendra praktika, spec. MOTERŲ ligos
Ofisas: 2652 WEST 59th STREET
Tel.: PR 8-1223 arba TR 3-5577
OFISO val.: pirmad. 7-9 val. vakaro, antrad., trečiad. ir penktad. 6-9 v. v. Šeštadieniais 2-4 val. po pietų.

EDV. ŠULAITIS

Trumpa ekskursija į praeitį

5 metai — neilgas laikotarpis. Tačiau, kai dabar žiūri į praeities dienas, jos atrodo tokios tolimos ir reikia gerai galvoti, jog atmintyje atgaivintumei tų dienų vaizdus.

Čia kalbu apie bendradarbiavimą su "Nerimi" — sporto klubu, mininčiu savo 5 metų gyvavimo sukaktį. Gal būt su "Nerimi" susietus vaizdus yra todėl sunku atmintyje atpainioti, jog jų būta tiek daug ir todėl naujieji įspūdžiai, nusėdę ant senųjų, lyg dugnu uždengė ankstesniuosius. Tačiau čia bandysiu padaryti ekskursiją ir į tolimesnes dienas ir šį tą iš jų išpešti.

◆

Vienu iš labiausia atmintin įstrigusių vaizdų, kuris kaip tik iškelia "Neries" stiprybę, buvo 1956 m. Š. Amerikos liet. sporto žaidynės Chicagoje. Į Chicagą tada buvo suvažiavę daug sportininkų iš įvairių Kanados ir Amerikos vietovių, tačiau jie čia buvo bejėgiai prieš vos tik įsikūrusio "Neries" klubo sportininkus. Daugumoje "Neries" frontą atlaikė jauni žmonės, tada neseniai įsijungę į klubo eiles.

Šiose žaidynėse daug įdomių akimirkų sukūrė "Neries" krepšininkai, visi jauni vyrai. Jie laimėję 1-ą vietą jaunių grupėje, stojo į kovą — šį kartą vyrų grupėje — prieš pajėgią Detroito Kovo komandą. Tačiau ir pas vyrus pergalė atiteko "Neries" atstovams, nors iki pat rungtynių pabaigos laimėtojas buvo neaiškus.

◆

Pirmaisiais keliais klubo veiklos metais turėta nemažų sunkumų su valdybos sudarymu, nors ši problema ir šiomis dienomis yra gana aktuali. Iš pirmosios valdybos sąstato tuojau iškrito keli žmonės: J. Šoliūnas persikėlė gyventi Detroitan, o A. Kikilas, dėl šeimyniškų rūpesčių apleido aktyviųjų eiles. Todėl ilgesnį laiką veikla rėmėsi ant Z. Žiupsnio ir A. Lauraičio galvų, kurie dažnai nusiskųsdavo sunkia padėtimi.

Į valdybą įsijungus šių eilučių autoriui, reikalai mažai pagerėjo, nes A. Lauraitis pradėjo skųstis asmeniškų darbų našta ir vis galvodavo, ką čia reikėtų rasti į savo vietą. Tik vienas Z. Žiupsnys kantriai tesėjo savo pareigas. Nekartą susirinkus valdybos posėdžiui, (dažnai tik 3 žmonės), A. Lauraitis pasiūlydavo, jog gal reikėtų baigti visą bėdą, nes nėra kam toliau judinti sportinę veiklą.

Tačiau kritiški momentai buvo nugalėti ir klubui atėjo linksmesnės dienos, nes 1960 m. susilaukta naujų, darbščių valdybos narių — pradžioje Z. Degučio, vėliau Maskoliūno, kurie, talkinami kitų, įnešė daug gyvumo į klubo veiklą. Kol jie nepavargs ir neišeis į atsargą, tol klubo gyvavimas, atrodo, yra užtikrintas.

◆

Daug prisiminimų yra palikusios įvairios išvykos į sportines žaidynes, kurių pavieniai klubo sportininkai ir jo komandos yra padariusios gana daug. Šių eilučių autoriui yra tekę dalyvauti visose didesnio mąsto varžybose kartu su klubo sportininkais ir dalintis jų džiaugsmu laimėjimų atvejuose (pralaimėjus — šiek tiek ir liūdėta).

Po atmintinų žaidynių Chicagoje, dar tą pačią vasarą važiuota į Detroitą ir ten dalyvauta Š. Amerikos liet. žaidynių lauko sporto šakų varžybose. Po to vykta į panašias žaidynes Toronte ir Rochesteryje — 1957 m., Clevelande ir New Yorke — 1958 m., Detroite ir Clevelande — 1959 m., New Yorke ir, pagaliau, vėl apsistota Chicagoje — 1960 m.

Šiuos atstumus yra tekę nugalėti įvairiomis priemonėmis: autobusais, mašinomis, traukiniu, na o kartais ir lėktuvais. Viena iš įdomiausių kelionių buvo važiavimas specialiu "Neries" autobusu į Torontą, kurios metų būta nemaža nuotykių. Vos tik įvažiavus į Kanadą, mūsų nelaimei, atsisakė tarnauti autobusas. Aplinkui matėsi tik vieni laukai, o laikas ėjo nepaprastai greitai, visai neatsižvelgdamas į tai, jog už poros valandų laukia rungtynės Toronte. Bet likimas čia mūsų neapleido ir iš artimiausio miesto buvo atsiųstas "šviežias" autobusas, kuris įstengė tesėti iki Toronto.

Panašių "įšalimų" pakelyje būta ir kitomis progomis ir čia, žinoma, būdavo kaltas sportininkų neturtas, versdavęs susisiekimui visada naudoti pačias pigiausias priemones. Šių eilučių autorius gerai atsimena vieną nelemtą įvykį, kada, skrendant į New Yorko žaidynes prastu lėktuvu, teko net sušlapti, tam lėktuvui patekus į didelę audrą. Vienintelis kartas, kada šių eilučių autorius turėjo progą skristi geresniuoju lėktuvu, buvo važiuojant į sporto klubo atstovų bei sporto darbuotojų suvažiavimą 1958 m. Rochesteryje. Bet šia "prabanga" buvo naudotasi tik todėl, jog į tą vietovę neskrido joks pigusis lėktuvas.

Daug įspūdžių paliko ir "Neries" sportininkų kelionė trauki niu į 1960 m. Š. Amerikos liet. sporto žaidynes New Yorkan. Čia apie 20 jaunų žmonių apie parą laiko turėjo kovoti su nuovargiu ir padėjo išlaikyti giedrią nuotaiką kitų vagono keleivių tarpe. Tada ilgą laiką skambėjo lietuviškos dainos, dainuojamos jaunų mergaičių, apsivilkusių megztiniais su "Neries" vardu, kuris kitiems keliautojams maždaug buvo tiek pat žinomas, kaip ir pati Lietuva...

◆

Daugelis žmonių, kuriems lietuvių sportinė veikla atrodė ir atrodo yra "vaikų darbas" dažnai šių eilučių autorių klausdavo — kodėl užsiiminėjama tokiais niekais. Jiems, kaip ir tiems kitataučiams "Neries" vardas nieko nesakydavo, na o faktai, jog lietuvių sporto organizacija Š. Amerikoje yra pati gausiausia aktyviais nariais, kad ji sugeba net 2 kartus metuose suvežti į tolimas vietoves net po 400 žmonių, kad ji yra vienintėlė, kuri palaiko nuolatinius santykius su pabaltiečių sportuojančių jaunimu, kad jos veiklą amerikiečių spaudos puslapiuose nuskamba daugiau kartų negu visų kitų mūsų organizacijų darbai kartu sudėjus, kad ji sugebėjo įvykdyti didelę kelionę į P. Ameriką, kad ji leidžia puikų laikraštį ir t. t., taip pat yra svetimi.

Tokiems žmonėms rimto atsakymo nebuvo galima duoti, o tik tekdavę liūdnai palinguoti galva. Bet, mano nuomone, kol dar turime šiame krašte sportinę veiklą, kurios vienų iš stiprių atstovų yra sukaktuvininkė "Neris", tol dar mūsų jaunimo tarpe bus gyva lietuviška dvasia, kalba, dainos — apraiškos, kurios kaip gaivi rasa glosto gyvąja lietuvybe "sergančių" žmonių širdis.

Ir iki kol tekės Neris, mano mintys bus su ja, lygiai taip kaip ir su Chicagos "Nerimi", kuri varo gilią lietuvišką vagą išeivijos Lietuvoje.

(Iš "Neries" sukaktuvinio leidinio).

UNITED PRESS - NAUJIENŲ Photo
Mildred E. Gilars, labiau žinoma kaipo Axis Sally, apleidžia federalinį kalėjimą (Alderson, W. Va.), kur ji išbuvo 12 metų. Į kalėjimą ji pateko už išdavystę: karo metu iš Berlyno radijo stoties skleidė naciškę propagandą.

Vienų Metų Mirties Sukaktis

A. † A.
KOTRYNA MIKULĖNAS
(KAPOČIŪTĖ)
Gyv. Sebring, Florida

Mirė 1960 metų liepos mėn. 17 dieną, sulaukusi 66 metus amžiaus.

Gimusi Lietuvoje. Kilo iš Suvalkų guber., Marijampolės apskr.

Amerikoje išgyveno 51 metus.

Po gedulingų pamaldų buvo nulydėta į Šv. Kazimiero kapines liepos 23 d.

Paliko dideliame nuliūdime vyras Antanas, sesers dukterys: Agnes Rogers, Anna Zabella su šeima, Helen Balsavich su šeima, švogeris Norbert Mikulėnas su šeima, pusbrolis Kazimieras Paplauski su šeima, kiti giminės, draugai ir pažįstami. Lietuvoje liko sesuo su šeima.

Mano brangiausiai žmonai pagerbti bus laikomos Šv. Mišios Šv. Kotrynos bažnyčioje, esančioje Sebring, Florida, 1961 m. liepos 17 dieną.

Prabėgo vieneri metai kaip atsiskyrei iš mūsų tarpo.

Mes Tavęs, Mūsų Brangiausioji, niekuomet neužmiršime.

Nuliūdę lieka:

Vyras Antanas, Sesers Dukterys ir giminės.

Metinė Mirties Sukaktis

PAULINĖ KAIRIS
Pagal tėvus Miknis
Gyv. 3258 So. Union Avenue. Tel. DA 6-9301

Mirė 1960 m. liepos mėn. 12 d. Palaidota liepos mėn. 16 dieną Šv. Kazimiero kapinėse.

Gimusi Lietuvoje, Panevėžio apskr., Senamiesčio parap., Pakalnių kaime.

Amerikoje išgyveno 59 metus.

Paliko nuliūdę: 2 dukterys Elizabeth ir Stella, sesers duktė Anastazija Medzis su šeima, (Racine, Wis.), sesers sūnus: Liudvikas Pukis (Westville, Ill.) ir Antanas Pukis, švogerka Stella Kairis su šeima, giminaičiai Helen Zilis su šeima ir Fred Liebenow su šeima (Venice, Calif.), ir kiti giminės, draugai bei pažįstami Amerikoje.

Lietuvoje liko sesuo Uršulė Janušonis su šeima.

Priklausė Chicagos Liet., Šv. Petronėlės ir Bridgeporto Namų Savininkų Draugijoms.

Mes Tavęs, Mūsų Brangiausioji, niekuomet neužmiršime. Tu pas mus jau nebesugrįsi, bet mes anksčiau ar vėliau pas Tave nueisime. Tebūnie Tau lengva ši žemelė.

Nuliūdę lieka:

Dukterys, švogerka ir kiti giminės

DR. V. P. TUMASONIS
CHIRURGAS
2454 WEST 71st STREET
Ofiso telef.: HEmlock 4-2123
Rezid. telef.: GIbson 8-6195
Priima ligonius pagal susitarimą. Dėl valandos skambinti telefonu HE 4-2123 nuo 1—8 val. p. p. kasdien, išskyrus trečiadienį ir šeštadienį.

Tel. ofiso: VI 2-1581; rez. PR 6-4250
DR. V. VILEIŠIS
GYDYTOJAS IR CHIRURGAS
802 WEST 31st STREET
(kampas Halsted ir 31-os gatvių)
Priėmimo valandos: kasdien 1-4 p. p. ir 6-8 val. vak. Šeštadieniais 1-4 p. p. Trečiad. ir sekmadieniais uždarvta.

P. ŠILEIKIS, O. P.
ORTHOPEDAS-PROTEZISTAS
Aparatai - Protezai, Med. Bandažai. Speciali pagalba Kojoms (Arch Supports) ir t. t.
Val.: 9—4 ir 6—8. Šeštadieniais 9—1
ORTHOPEDIJOS TECHNIKOS LAB.
2850 West 63rd St., Chicago 29, Ill.
Tel.: PRospect 6-5084

LIETUVIAI AKIŲ GYDYTOJAI

Dr. Ant. Rudokas, Opt.
4455 So. CALIFORNIA, YArds 7-7381
Tikrina akis, pritaiko akinius keičia stiklus ir rėmus.
Valandos: 10 ryto iki 8 val. (trečiad. uždaryta), šeštad. 10 ryto iki 2 p. p.

Dr. Kazimieras
MICHEL
Optometristas-Orthoptistas
Gydo nusilpusias ir nervuotas akis. Egzaminuoja akis ir pritaiko akinius Išgydo kreivas akis be operacijos. Ideda netikrą — artificialę aki pagal sveiką. Tikrina klausą ir pagelbsti negirdintiems. Praktikuoja 40 metų. Kalba lietuviškai.
4654 So. Ashland Ave. YA 7-6616

DR. G. SERNER
LIETUVIS AKIŲ GYDYTOJAS
25 metų patyrimas
Tel.: YArds 7-1829
Pritaiko Akinius
Kreivas Akis
Ištaiso
Ofisas ir Akinių Dirbtuvė
756 WEST 35th STREET
Valandos: nuo 10 iki 2, nuo 6 iki 8. Treč. uždaryta. Penkt. ir šešt. 10—2 val. po pietų. Arba pagal susitarimą.

PERKRAUSTYMAI
MOVING
Leidimai — Pilna apdrauda
ŽEMA KAINA
R. ŠERĖNAS
2047 W. 67th Pl. WAlbrook 5-8063

GRADINSKAS
PER MINUTĘ
gali įsidėti vėsintuvą į langą.
Nereikia atskiros linijos.
J. G. Television Co., 2512 W. 47 St.
FRontier 6-1998
Pardavimas — Taisymas.
Sekmad. uždaryta.

MOVING
Apdraustas perkraustymas iš įvairių atstumų.
ANTANAS VILIMAS
3415 So. Lituanica Avenue
Tel.: FRontier 6-1882

SOPHIE BARCUS
RADIJO ŠEIMOS VALANDOS
Visos programos iš WOPA, 1490 kil. AM. 102-7 FM,
Lietuvių kalba: kasdien nuo pirmadienio iki penktadienio 10—11 val. ryto. — Šeštadienį ir sekmadienį nuo 8:30 iki 9:30 val. ryto.
VAKARUSKOS: pirmad. 7 v. v.
Anglų kalba: nuo antr. iki penkt 7—7:30 val. vak.
Tel.: HEmlock 4-2413
7159 SO. MAPLEWOOD AVE.
CHICAGO 29, ILL.

LOVEIKIS Telegrama į Visas Pasaulio Dalis
KVIETKININKAS
Gėlės Vestuvėms, Bankietams ir Pagrabams
3316 So. Halsted St. YArds 7-7301

GUŽAUSKŲ
BEVERLY HILLS GĖLINYČIA
GĖLĖS VISOMS PROGOMS
2443 WEST 63rd STREET
Telefonai: PR 8-0833 ir PR 8-0834

GĖLININKAS
(PUTRAMENTAS)
Linksmumo arba liūdesio valandoje gražiausios gėlės ir vainikai, antkapių papuošimai ir sezoninės kapams gėlės.
ROY R. PETRO (PUTRAMENTAS)
5525 So. Harlem Ave. — 586-1220

Jeigu nori sužinoti naujausias ir tikriausias žinias, kas dedasi pasaulyje ir okupuotoje Lietuvoje — skaityk dienraštį "Naujienas".

REMKITE TUOS BIZNIERIUS, KURIE GAKSINASI "NAUJIENOSE"

PIRKITE JAV TAUPYMO BONUS

John F. Eudeikis
LAIDOTUVIŲ DIREKTORIUS
Seniausia ir Didžiausia Laidojimo Įstaiga
AMBULANCE DIENĄ IR NAKTĮ
4605-07 So. Hermitage Avenue
Tel.: YArds 7-1741 — 1742
4330-34 So. California Avenue
Telefonas: LAfayette 3-0440
MODERNIŠKOS AIR-CONDITIONED KOPLYČIOS

PETKUS
TĖVAS IR SŪNUS
MARQUETTE FUNERAL HOME
2533 W. 71 Street
Telef.: GRovehill 6-2345-6
1410 So. 50th Ave., Cicero
Telef.: TOwnhall 3-2108-9
Trys moderniškos koplyčios
Aikštė automobiliams statyti

Laidotuvių Direktoriai
MAŽEIKA & EVANS
6845 SO. WESTERN AVE.
TRYS MODERNIŠKOS AIR-CONDITIONED KOPLYČIOS
MAŠINOMS VIETA
REpublic 7-8600 REpublic 7-8601

NARIAI
Chicagos
Lietuvių
Laidotuvių
Direktorių
Asociacijos

AMBULANCE PATARNAVIMAS DIENĄ IR NAKTĮ
★
TURIME KOPLYČIAS VISOSE MIESTO DALYSE

PETRAS BIELIŪNAS
4348 S. CALIFORNIA AVE. Phone: LAfayette 3-3572

GEORGE F. RUDMIN
3319 S. LITUANICA AVE. Tel.: YArds 7-1138-1139

P. J. RIDIKAS
3354 S. HALSTED STREET Phone: YArds 7-1911

LEONARD BUKAUSKAS
10821 S. MICHIGAN AVE. Phone: COmmodore 4-2228

VASAITIS - BUTKUS
1446 S. 50th Ave., Cicero, Ill.. Phone: OLympic 2-1003

ANTANAS M. PHILLIPS
3307 S. LITUANICA AVENUE Phone: YArds 7-3401

ALFRED VANCE
1424 SO. 50th AVE., CICERO
Phones: OLympic 2-5245 — TOwnhall 3-9687

STEPONAS C. LACKAWICZ
2424 WEST 69th STREET REpublic 7-1213
2314 WEST 23rd PLACE VIrginia 7-6672

PETRAS P. GURSKIS
718 WEST 18th STREET Phone: SEeley 3-5711

IŠ CHICAGOS IR APYLINKIŲ

Pamokos per televiziją

Tikimasi didelės sensacijos, kai rugsėjo 11 dieną Chicagos srities mokyklos pradės gauti pamokas per televiziją. Mokyklos, turinčios ultra aukštos frekvencijos TV priimtuvus, galės pasirinkti kiek norėdamos pamokų iš 18 dalykų, pradedant muzika, baigiant rusų kalba. Patyrus, kurie iš 18 dalykų bus mokyklų labiausiai pageidaujami, tie bus atrinkti ir praleisti per stotį Channel 11.

Pamokos vadinamos "Midwest Airborne lessons". Jos bus gabiausių atrinktų mokytojų įkalbamos į videotape juosteles ir transliuojamos iš lėktuvo, skraidančio viršum Montpelier, Ind., nuo pirmadienio iki ketvirtadienio. Šis eksperimentas kaštuosiąs $7,000,000 ir bus finansuojamas iš Fordo Fondacijos lėšų.

Siuntinių išsiuntimas

ir pigus siuntiniams medžiagų pasirinkimas, pavyzdžiui, 6 vyr. kostiumams medžiaga tik **$33,** o su išsiuntimu **$66.50.** Čia viską rasite, kas tik siuntiniams reikalinga. Galite ir prie atneštų siuntinių dasipirkti įvairių prekių žemesnėmis kainomis, kaip kur kitur. Taip pat galite pasiųsti įvairių medžiagų ir kitų prekių, vaistų bei maisto produktų iš Anglijos ir iš Danijos. **EXPRESS GIFT PARCEL CO., ir Liusės** suknelių krautuvė, **3305 So. Halsted St., Chicago 8, Ill., LA 3-2021.** Atdara pirmadieniais ir ketvirtadieniais nuo 9:00 ryto iki 9:00 vak. Kitomis dienomis 9:00 — 6:00. A. ir L. Kavaliauskai. (Sk.)

NEW LIFE DELICATESSEN
Namie gaminti delikatesai, maisto produktai ir šviežia mėsa.
3146 SO. HALSTED STREET
Victory 2-7666.
Jonas Grinius, savininkas

Puiki dovana bet kuria proga!
PIRMOJI LIETUVIO KOMPOZITORIAUS ILGO GROJIMO PRAMOGINĖS MUZIKOS PLOKŠTELĖ

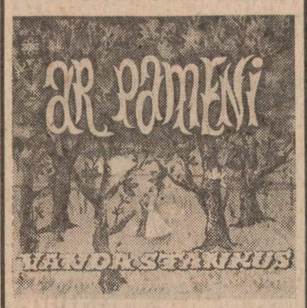

Lietuviškai įdainuota
10 ŠOKIŲ MUZIKOS
HI-FI ir STEREO plokštelė gaunama visose lietuviškos spaudos ir dovanų parduotuvėse.

PIRKITE JAV TAUPYMO BONUS

UNITED PRESS - NAUJIENŲ Photo

Keturiomis kalbomis parašyta iškaba prie autostrados, vedančios iš vakarų Berlyno, įspėja apie prisiartinimą prie zoninės sienos Dreilindene. Autostrada labai pagyvėjo, kai prasidėjo smarkus sovietų kariuomenės judėjimas.

Valkatos šaudo vaikus

Praeitą pirmadienį policininkas Travis Pumphery pamatė, kaip vienas iš trijų vaikėzų, grupės ties 1340 S. Independence Blvd. iš .22 kalibro šautuvo paleido šūvį į 6 metų mergaitę Patricia Harris iš 3604 W. 15 Street, peršaudamas jos kulšį. Pasiviję jis du vaikėzus, 14 ir 16 metų, pačiupo, bet trečias pabėgo. Nugabenti į nuovadą vaikėzai atsisakė kalbėti.

Ištirta, kad jie yra "Vice Lords" gaujos nariai, kurie praėjusį šeštadienį turėjo mūštynes Garfield parke su "Egipto kobrų" gaujos nariais ir buvo nugalėti. Keli jų nutarę, kad jų gauja yra nepakankamai kovinga ir įsteigę naują gaują, pavadintą "Maffia". Mergaitės peršovimas buvusi "pareiga" įrodyti "narsumą", stojant į gaują.

Užsienio politikos tarpt. konferencijos

Jau nuo 1949 metų vasaros Colgate universitete, Hamilton, N.Y., prof. dr. C. R. Wilson iniciatyva kasmet įvyksta tarptautinės politikos konferencijos, į kurias kviečiami įvairių šalių valstybininkai, diplomatai, valstijų gubernatoriai, senatoriai, profesoriai ir šiaip visuomenės vadai. J.A. V-bių Valstybės Departamentas irgi atstovaujamas svarių asmenybių. Ankstyvesnėse konferencijose kalbėtojais yra buvę Valstybės Sekretorius John Foster Dulles, Gubernatorius Averell Harriman, Norman Thomas ir visa eilė kitų žymių asmenybių.

Šiemet tokia konferencija įvyksta nuo liepos 10 iki 14 dienos. Pagrindinė diskusijų tezė — **Vakarų pasaulio stiprybė ir vieningumas.** Ryšium su tuo svarstomos šios temos: Naujos kryptys Rytų Europoje; Kelias į Europos vienybę; Rytai prieš Vakarus; Berlynas ir taikos sutartis; Dabartinė Europos politinė struktūra; Ekonominė Europos struktūra; Rytų ir Vakarų prekyba.

Diskusijoms vadovaus įvairių universitetų profesoriai ir visuomeninių bei biznio organizacijų vadai, tarp kurių paminėtinas Christopher Emmet, American Friends of the Captive Nations pirmininkas, Edward T. Dickinson, New York Business Development Corp. pirmininkas ,profesoriai Thomas T. Hammond, William C. Askew ir Felix Hirsch.

Konferencijos konsultantų tarpe minimi: Brutus Coste — Pavergtųjų Europos Tautų Gen. Sekretorius, Bjorn Blakstad — Norvegijos Ambasados Washingtone Pirmasis Sekretorius, Ministeris Hans K. Frey atstovaująs Šveicarijos Ambasadą, Ministeris Carlo Gasparini, Italijos Kultūros Instituto Direktorius, Paavo Laitinen, Suomijos Ambasados Attache, Vilis Masens, atstovaująs Pavergtąsias Europos Tautas, Anicetas Simutis, astovaująs Lietuvos Pasiuntinybę Washingtone, Luc Steyaert, Belgijos Ambasados patarėjas ir daugelis kitų.

Ambasadų ir pasiuntinybių Washingtone viršininkai konferencijojė dalyvauja kaip garbės svečiai. Tarpe šių dalyvių minimi Estijos Charge d'Affaires Johannes Kaiv ir Latvijos — dr. Arnolds Spekke.

L. G. K.

NORTHSIDE

Naujos rūšies vagys

Saugokitės "geradarių" moterų Chicagos šiaurvakarinėje miesto dalyje. Viena tokia važinėjasi automobiliu, kurį vairuoja vyriškis, o šalia jo sėdi juodbruvė į čigonę panaši moteris ir mandagiai atlieka vagies pareigas.

Prieš porą mėnesių rašiau Naujienose, kaip pasišaukusi kelio klausti, pradėjo man apie visokias ligas ir tikybos reikalus aiškinti ir tuo pačiu metu apie kišenius čiupinėtis. Gerai, kad tada laiku pajutau, ką ji savo rankomis daro.

Northwest Journal straipsnelyje praneša:

Praėjusį penktadienį Mr. J. Obern einant Lockwood ir Lake gatvių kampu privažiavo automobilis, kurį vairavo vyriškis, o jo šalia sėdėjo į čigonę panaši moteris. Mašinai sustojus, moteris plačiai atidarė duris ir paprašė Mr. Oberną prieiti arčiau, nes sakėsi neprigirdinti. Mr. Obern, visi arti priėjus, moteris paklausė, kur yra artimiausia baptistų bažnyčia, pasisakė esanti gydytoja, pradėjo klausinėti praeivio sveikatos stovio ir rankomis braukyti jo sąnarius.

Kai "daktarė" pagaliau nuvažiavo, Mr. Obern patikrino savo kišenius. Piniginės su $45 pinigų nebebuvo. Taip Mr. Obern pasipasakojo policijai.

K. Č.

SKAITYK PATS IR PARAGINK KITUS SKAITYTI NAUJIENAS JOS VISAD RAŠO TEISYBĘ

SIUNTINIAI Į LIETUVĄ ir kitus kraštus

Jūsų pristatyti ir iš Europos (iš katalogų).
Siunčiame akordeonus, gitaras, siuvamas mašinas ir kt.
Viskas žymiai nupigintomis kainomis.

Overseas Cargo Co.
514 W. Pershing Rd. (39th St.)
CHICAGO, ILLINOIS
Tel.: OA 4-9079
Vedėjas P. NEDZINSKAS

4¼% DABAR MOKAME
VISOMS TAUPYMO SĄSKAITOMS
Indėliai apdrausti iki $10,000.00
Duodame paskolas už namus nuo vienerių iki dvidešimties metų lengvais mėnesiniais išmokėjimais.

BRIGHTON SAVINGS AND LOAN ASS'N.
4071 ARCHER AVENUE, CHICAGO, ILL.
LAfayette 3-8248
Sekretorius CHARLES ZEKAS
Valandos: Kasdien nuo 9 ryto iki 4:30 po pietų. Ketvirtadieniais nuo 9 ryto iki 8 val. vakaro. Trečiadieniais uždaryta

DĖL SIUNTINIŲ Į LIETUVĄ

Labai dažnai žmonės daro klaidas ir siunčia ne tai, ką reikia siųsti.
Prieš sudarydami siuntinį, pasitarkite su mūsų prityrusiais tarnautojais, kurie teisingai patars, ką siųsti ir ko nesiųsti.

LIETUVIŲ KOMPANIJA
WORLD PARCEL SERVICE
3320 SO. HALSTED ST. CHICAGO 8, ILL. YA 7-0677

UNITED PRESS-NAUJIENŲ Photo

"Baisiai patenkintas" aktorius Sammy Davis, Jr. ir jo žmona, buvusi švedų aktorė May Britt, apleidžia Los Angeles ligoninę su naujagime dukrele.

HELP WANTED — MALE
Darbininkų Reikia

REIKALINGAS prityręs pardavėjas Liquor store su rekomendacija. Geriausias atlyginimas. Pastovus darbas. Kreiptis į Bill's Liquor Store, 5620 W. 87 St.

REIKALINGAS VYRAS lupti veršiams odą. Aukščiausias atlyginimas. Pastovus darbas tinkamam vyrui. 856 W. FULTON.

BUSINESS CHANCES
Biznio Progos

LABAI PIGIAI parduodama krautuvė ir mėsinė. 2519 W. 71st St. PR 8-9056 arba PR 6-5801.

PARDUODAMA TAVERNA IR MODERNIŠKAS 5 KAMB. BUTAS, gazo šildymas, kiemas aptvertas Cyclone tvora, biznis įsteigtas prieš 12 metų. Savininkas išeina pensijon. CO 4-9281.

RENTING IN GENERAL
Nuomos

NEMOKAMAI
PATARNAVIMAS IŠNUOMAVIMUI
Turime laukiančiųjų sąrašą.
Greitam patarnavimui skambinti PRospect 8-2233
BELL-VARPAS
6455 So. Kedzie Ave.

NUO 15 LIEPOS išnuomojamas moderniškas 3 kamb. butas, 1-me aukšte, 2-viem žmonėm arba vedusiai porai. 6945 So. Maplewood. Tel. GR 6-9387.

MISCELLANEOUS
Įvairūs Dalykai

A. ABALL ROOFING CO.

Įtaisau lietaus vandeniui nutekėti vamzdžius, varinius ir lydinto nerūdijamo metalo. Nereikia dažyti. Dengiu naujus stogus, taisau, nudegutuoju senus. Išvalau ir apcementuoju kaminus. Dažau iš lauko namus, vandens vamzdžius, karnizus, langus, bokštelius.

Kainos žemiausios, įvertinimas veltui. Esame pilnai apdrausti.

Atdari visą laiką.

LA 1-6047 arba RO 2-8778

CONTRACTORS - BUILDERS
Namų Statytojai ir Taisytojai

HEATING CONTRACTORS
Įstatome šiltu oru pučiamus pečius, vandens boilerius, oro vėsintuvus, ir skardos darbai (sheet metal works)
JUOZAS ŽEMAITIS
ir VICTOR SKADE, ST 8-9272
CICERO HEATING AND SHEET METAL
2431 So. Kedzie Ave., Chicago 23, Ill.
Tel. 277-1442. Res. OL 6-0412

GREIT, SĄŽININGAI IR GARANTUOTAI įrengia naujus ir perstato senus įvairių rūšių geso, alyvos ir anglių pečius namams apšildyti. Įtaisome boilerius, vandens nutekėjimo rynas ir kt. darbus.
VIKDO HEATING CO.,
4444 So. Western Ave.
D. Žukauskas, VIrginia 7-3447,
V. Stuopys, OLympic 2-2017.

REAL ESTATE FOR SALE
Namai, Žemė — Pardavimui

MŪRINIAI NAMAI
su 3 miegamaisiais.
4639 S. LAWLER AVE.

Ceramic plytelių vonios, pilnas rūsys, gazo šildymas, arti krautuvės, mokyklos, bažnyčios, geras susisiekimas, tuojau galima užimti.

Mažas įmokėjimas.

BURIC CONSTRUCTION CO.

GL 5-5716

SAVININKAS PARDUODA 4 pastatus ant Grand Ave., 1 blokas nuo krautuvių ir Pistakee ežero. 2 aukštų pastatas su pilnu rūsiu ir 6 kamb. butu, alyvos ir karšto vand. šild., prijungtas vieno aukšto pastatas 45x22 pėdų ir 11 kamb. medinis namas su alyvos ir karšto vand. šild., taip pat 3 kamb. cottage ir garažas. Sklypas 100x150 pėdų. Savininkas parduoda ligos verčiamas. Priims rimtą pasiūlymą. 23 W. Grand Ave. Fox Lake, Illinois. JUstice 7-2821. Kaina $34,900.

RESORTS AND VACATIONING
Kurortai ir Atostogų Vietos

UNION PIER, MICHIGAN
Tuojaus galima užimti gražų 6 kamb. kaimiško stiliaus namą, 2 dideli uždari porčiai, dvigubas plumbing, natūralus židinys, atikas ir garažas, ½ bloko nuo ežero. Norint pamatyti galima skambinti Chicagoje HU 6-5824 arba Union Pier, Michigan Call LAKESIDE 5051.

More attractive than the old bubbles . . .!

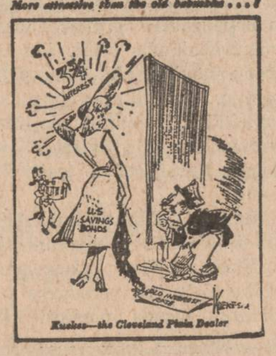

Kuekes—the Cleveland Plain Dealer

REAL ESTATE

REAL ESTATE FOR SALE
Namai, Žemė — Pardavimui

Paskolos, perkant namus, daromos ilgiems terminams ir žemais nuošimčiais mėnesiniais išsimokėjimais
Dėl visų informacijų, kreipkitės į

MUTUAL FEDERAL SAVINGS
JOHN J. KAZANAUSKAS, prezidentas
2202 W. Cermak Road Chicago, Ill. VIrginia 7-7747

5 BUTAI su visais baldais ir įrengimais ant 40 pėdų sklypo ir dar ekstra 35 pėdų kampinis sklypas. Namas puikiausiame stovyje. Rūsyje ekstra virtuvė ir poilsio kambarys. Alyvos karšto vandens šildymas. Pigus. A. Sirutis.

NAUJAS mūr. Marquette Pk. 2 po 4½ kamb. ir dar kiekviename aukšte po 2 kambariu su atskiru įėjimu. 2 šildymo sistemos. $45,500. A. Sirutis.

75 x 125 PĖDŲ gražus sklypas prie 63 ir Lawndale, tinkamas apart. namui, bizniui ar daktarų įstaigai. $20,500. Pranckevičius.

1½ AUKŠTO, 8-nių metų mūr. Marquette Parke, 4 ir 3 kamb., viskas pilnai moderniška. $29,500. Pranckevičius.

GAGE PK. netoli 59-os ir Rockwell 4x5 apartm. namas. Automatiškas šildymas, 2 auto mūr. garažas. $49,500. A. Sirutis.

PRIE BOGAN MOKYKLOS 2x5 med., gazo šiluma, 3 auto garažas, 50 pėdų sklypas. $17,000. Pranckevičius.

KAINA SUMAŽINTA iki $18,000. Marquette Pk. kolonijoje arti mokyklos, bažnyčios, parko ir krautuvių, gražiai sutvarkytas 3 miegamųjų mūr. bungalow. Naujas šildymas gazu. A. Sirutis.

Į PIETVAKARIUS nuo Marquette Pk. parduodamas 75 pėdų sklypas. Prašome pasiteirauti dėl smulkesnių informacijų. A. Linas.

1½ AUKŠTO 2x5 mūr. prie Marquette Pk. lietuvių mokyklos. Naujas gazo-karšto vandens šildymas. Modernios vonios. Apsauga nuo potvynio. 2 auto garažas. $26,000. P. Pranckevičius.

13 METŲ 5 kmb. mūr. rezidencija Marquette Pk. su ekstra gražiu kamb. rūsyje. 40 pėdų sklypas. Garažas. Kaina $19,000 — arba rimtas pasiūlymas. A. Linas.

DIDELIAME apartmentiniame name Marquette Pk. graži maisto krautuvė su visais įrengimais, šaldytuvais ir prekėmis, tik $2,900. Nuoma tik $80. Kitos krautuvės toli. A. Sirutis.

ATKREIPKITE DĖMESĮ! Į vakarus nuo Marquette Pk. 19 metų 7 kmb. mūr. rezidencija ant plataus sklypo. 2 mašinų garažas. Mažai šeimai yra galimybė išnuomoti 3 kmb. ir turėti nesugadintą 4 kmb. butą. Kaina prieinama. A. Linas.

NAUJAS 2x5½ — $38,750! Ažuolo medis. Gazo šiluma. Angliškas rūsys paruoštas 4 kamb. butui. Savininkas duos paskolą. P. Pranckevičius.

PRIE 73-čios ir Fairfield 7 kmb. 12 metų mūr. Georgian. Gazo šiluma. 2 auto garažas. $20,500. Pranckevičius.

GAGE PK. 4-5-3 kamb. mūr. namas. Gazo šiluma. Naujas garažas. $26,500. Pranckevičius.

PAJAMŲ NAMAS tik $18,500. Mūras. 3 butai ir biznio patalpa Bridgeporte. V. Kleiza.

P. LEONAS REAL ESTATE
2735 WEST 71st STREET. Visi telefonai: WAlbrook 5-6015

MARQUETTE PARKO CENTRE

TVIRTAS 2x6, mūras, alyvos šild., mūro garažas, arti mūsų ofiso. $29,800.

PUIKUS BUNGALOW 7 kamb., 2 auto garažas, naujas gazo šild., karpetai, $25,000.

GELSVŲ plytų, 5 butai prie parko, 3 auto mūr. garažas, alyvos šild., $56,400.

3 BUTŲ MŪRAS, 7 metų, gazo šild., 2 auto garažas, $33,600.

8 KAMB. BUNGALOW, įrengtas rūsys, geras mūras, modernu viduj, $20,500.

9 BUTŲ MŪRAS, apie $11,000 nuomos, tikrai gražus namas, $84,500.

6 kamb. mūras, ir naujas 2 auto garažas, karpetai, $20,500.

VISAI MODERNUS 2 butų, 2x6, naujas mūras, 5 vonios, tikrai didelis namas, su valgomais, $49,900.

GAGE PARKE, 5 metų, luxus, 6 kamb. rezidencija ir mūr. garažas, platus sklypas, $31,000.

GAGE PARKE pelninga taverna, 2 butai ir šalia parkinimui lotas, $36,000.

ROOMING HOUSE mūras, $18,500 pajamų, įmokėti $25,000.

BRIGHTON PARKE 3 butų mūras, atskiri šildymai, $23,200.

BRIGHTON PARKE didelis naujas, 2-jų butų mūras, luxus statyba, $5,000 nuomos, $49,500.

EVERGREEN LUXUS naujas 6 kamb. mūras, $25,800.

EVERGREEN 3 metų bi-level su garažu, gražus sklypas, $27,900.

OAKLAWN elegantiškas 2-jų metų mūro namas ir garažas, $27,800.

GROCERNĖ, keli blokai nuo mūsų, didelė biznio gatvė, $3,900.

ARTI 67 IR KEDZIE geras, patogus, 6 kamb. medinis, šalia kampinis sklypas, $20,400.

ROSELANDO PAVĖSY mūro bungalow, 5 kamb., garažas, rami gatvė, $14,500.

ROSELANDO ŠIRDY puikus 2x6 mūras, alyva šild., mūro garažas, $31,000.

ĮSTAIGA DIRBA KASDIEN

K. VALDIS REAL ESTATE
2655 W. 69th Street — RE 7-7200 ar RE 7-8534

MŪRINIS 5 metų namas prie 71st ir Mozart — 4 mieg., garažai. Kaina sumažinta iki $21,500.

MŪRINIS, 2x4 ir butukas rūsy prie 45th ir Talman. $25,600.

MŪRINIS, $10,500 pajamų metams, prie 63rd ir Rockwell. $64,500.

MEDINIS, 2 aukštai, 50 p. lotas, 4 nuomos ir sau butas. $17,500.

MŪRINIS, 6 kamb. prie 65th ir Rockwell, skubiam pardavimui už $16,900.

MŪRINIS, 2x6, prie pat mūsų įstaigos, tik $28,900.

MŪRINIS, 1½ aukšto ir mūro garažai, 9 metų, M. Parke, $30,500.

MEDINIS, 4 kamb., modernizuotas, 33 p. lotas, M. Parke. $10,500.

NAUJAS mūr., 3 mieg., prie 65th ir Western — $17,500.

A. KAIRYS R. E.
2517 W. 69th St.
PR 6-0956 arba HE 6-2099

5 KAMB. (3 mieg.), mūr., 4 metų senumo, alum. langai, gazu šild., gražioje pietvakarinėje miesto dalyje, pasiteirave ir pamatę — įvertinsite, tik $20,900. E. Orentas.

5½ KAMB., (3 mieg.), mūr. 8 metų senumo, 37 pėdų sklypas, gazu šild., garažas, arti 80th ir Homan. $16,900.

6 BUTŲ MŪRINIS po 5 kamb., arti 72nd ir Rockwell, savininkas dėl ligos priverstas parduoti, pamatykite, tik $62,500.

GAGE PARKE, 4—5—3 kamb. mūr., naujai atremontuotas, gazo atskiros šild. sitemos, garažas. $26,250.

Turime daug kitų gerų pirkinių: rezidencijų ir apartamentinių namų. Be jokio įsipareigojimo skambinkite arba dar geriau atvažiuokite ir pamatykite.

DRAUDIMO AGENTŪRA
PATARNAUJAME VISAIS DRAUDIMO REIKALAIS
J. Bacevičius
BELL-VARPAS
REAL ESTATE
General Insurance — Notary Public
6455 So. KEDZIE AVENUE
PRospect 8-2233

PIRKITE JAV TAUPYMO BONUS

GAGE PARKE
puikus pajamų mūrinis, 2 po 5½, 4 ir 2 kamb. butai, alyvos - karšto vand. ir gazo šild. Moderniškos vonios, potvynio kontrolė, garažas. $31,000.

A. NORKUS REAL ESTATE
2405 West 51st St. WA 5-5030

PERKAME, parduodame, mainome įvairaus dydžio namus visur. Parūpiname paskolą, visokeriopą apdraudą, veikia notariatas.

NORVILA
REAL ESTATE AND BUILDERS
2658 West 59th St.
PRospect 8-5454

12 BUTŲ, naujas mūrinis Ciceroje. Geras ir saugus investavimas.
3 BUTAI ir krautuvė. $450 pajamų per mėnesį.
MŪRINIS, 20 butų, $31,000 metinių pajamų.
4 BUTAI ir 3 krautuvės Marquette Parke. $6,360 pajamų per metus. Įmokėti $19,000.

ŠIMAITIS
Realty, Notary Public, Insurance
2737 W. 43rd St. CL 4-2390
4936 W. 15th St., Cicero
OL 6-4980.

PARDUODAMAS sklypas 385' x 125' zonoje R 4, arti 69th ir Western. Sklypo frontinė pėda $200. RE 7-6051.

PARDUOS ARBA MAINYS gražų rezidencinį namą Palos Parke 12320 S. Hobart. RE 7-6051.

BY OWNER. In beautiful Zurich Manor in Lake Zurich. Must relocate immed. Combination brick, frame ranch on ¼ acre lot, landscaped, fenced yard. 3 bedr., gas hot air heat, cabinet kitchen, water softener. Close to schools, churches, shopping. Only $15,950. GE 8-4301.

NAŠLĖ turi parduoti 2-jų butų, mūr. Bay priekis, apyl. 31st ir Harding, 2 x 4 kamb., modern. vonios, uždari porčiai, garažas, įmokėti $4,000. Svoboda, 3739 W. 26. LA 1-7038.