ORAS

Debesuota,
dieną 77°, naktį 64.
Saulė teka 5:17, leidžiasi 8:23

NAUJIENOS

THE LITHUANIAN DAILY NEWS

The First and Greatest Lithuanian Daily in America
NAUJIENOS
The Lithuanian Daily News
Published by The Lithuanian News Publishing Co., Inc.
1739 So. Halsted St., Chicago 8, Ill.
HAymarket 1-6100
Over One Million Lithuanians In The United States

VOL. XLIX Price 10c Chicago, Ill. — Antradienis, Birželio-June 26 d., 1962 m. Kaina 10c 150

Vasaitis, Jonas 1 10 63
1406 So. 57th Ave.
CHICAGO 50, ILL.

JV SUTELKĖ JŪRŲ PAJĖGAS PRIE FORMOZOS

KOMUNISTAI ĮSIGALI PIETRYČIŲ AZIJOJ, SAKO FILIPINŲ PREZ. D. MACAPAGAL

Apgailestauja draugystės su Amerika susilpnėjimą

WASHINGTONAS, D. C. — Pasikalbėjime su Amerikos televizijos korespondentu Maniloje Filipinų prezidentas Diosdado Macapagal ragino JAV vyriausybę suiaikyti santykių blogėjimą su jo respublika ir padidinti pastangas sustabdyti komunistų skverbmąsi į likusias laisvas šalis Pietryčių Azijoje.

Pasikalbėjimas su prezidentu Macapagal buvo filmuotas nepalankiu momentu, netrukus po JAV kongreso atsisakymo paskirti Filipinams už karo laikų nuostolius $73 mil. Prezidentas Kennedy pareiškė apgailestavimą tokiu nutarimu ir pasižadėjo toliau kovoti už šios sumos pravedimą. Filipinų prezidentas, kad ir patenkintas Kennedžio akcija, vis tik atidėjo ateičiai savo kelionę į Washingtoną.

Komunistų grėsmė — rimta

Jo nuomonė apie komunistų grėsmę Pietryčių Azijoje tačiau nepasikeitė. Žiūrint komunistų įtakos augimo Laose, Pietų iVetname, jam atrodo, kad šiame pasaulio kampe antikomunistai negali būti patenkinti. Amerikai padedant, kova prieš komunistus turi būti stiprinama, kalbėjo Filipinų prezidentas.

Peipingas pripažino Laoso valdžią

Komunistinė Kinija buvo pirmoji, kuri pripažino (sekmadienį) naująją Laoso vyriausybę, sudarytą iš neutralistų, antikomunistų ir komunistų. Jos užsienio reikalų ministeris Yen yra anksčiau reiškęs pasitenkinimą Indokinijos taikos konferencijoj Ženevoj planais sudaryti Laoso koalicinę ir neutralią vyriausybę.

Jis tada kalbėjo, kad komunistai neskuba, jie turi laiko. O Laosas po dešimt metų tikrai turėsiąs komunistų valdžią ir tvarką.

Laosas pradeda propagandą

Naujajam Laoso premjerui Souvannai Phoumai išskubėjus į dukters vestuves Paryžiuj, jo pareigas laikinai perėmė jo pusbrolis, princas Souphanuovong, Pateth Lao komunistų sukilėlių vadas. Iš tos pačios komunistų grupės parinktas informacijos, propagandos ministeris Phoumi Vongvichit, kalbėdamas koalicinės vyriausybės vardu, pasmerkė Ameriką už kariuomenės pasiuntimą į Tailandą ir išvedžiojo, kad Amerikos kareiviai kaimyninėj šaly sudaro grėsmę Laoso taikai ir neutralumui. "Tautinės vienybės vyriausybė protestuoja prieš Amerikos kariuomenės gabenimą į Tailaidą", pareiškė spaudos konferencijoje Vongvichit, Laoso informacijos ministeris.

Kratosi Amerikos kultūros

BANGKOKAS, Tailandas. — Premjeras maršalas Sarit Thanarat uždraudė muzikos automatus (jukeboxes), nes muzika esanti neverta laiko, kurį sugaišta studentai, mokiniai. Be to, šioji muzika griaunanti tajų kultūrines tradicijas. Kitoj antikomunistinėj Pietryčių Azijos valstybėj, Pietų Vietname, valdžia uždraudė amerikiečiams šokti, ir ne tik tvistus, bet ir liaudies šokius ("square dances").

IŠ VISO PASAULIO

Indonezai kiršina olandus

HOLLANDIA, Naujoji Gvinėja. — Olandų žiniomis, Indonezija išmetė parašiutais vėl 200 kareivių į jų koloniją, apie 40 mylių nuo australų sienos. (Naujosios Gvinėjos koloniją valdo olandai ir australai). Parašiutininkai gabenami Amerikos gamybos Hercules transportiniais lėktuvais.

Partizanai paleido Amerikos kareivį

SAIGONAS, P. Vietnamas. — Komunistų partizanai išlaikė nelaisvėj šešis mėnesius Amerikos kareivį George Fryett. Jam esant nelaisvėj komunistai skelbė neva jo laiškus apie Amerikos "imperializmo" pasmerkimą. Kareivis apie jo laiškus nieko negirdėjęs. Tiesa, komunistai bandę visokiais būdais jį atversti "į tiesą", kartais atstatę revolverį į smilkinį. Bet jiems smegenų plovimo operacija nepasisekusi.

Teroristai sprogdina namus

ORANAS, Alžerija. — Prancūzų teroristai sekmadienį susprogdino arba apgriovė 15 namų, valdžios įstaigų, kad jų neliktų arabams, atėjus jiems į valdžią. Jie be to nukovė du žmonės. Kad ir susilpnėję teroristų veiksmai verčia prancūzus bėgti iš Alžerijos, pagrįstai galvojant, kad arabai atsikeršys prancūzams, kai pasidarys krašto valdytojai.

Išteisino kapucinus

Italijoj pasibaigė garsi byla

MESSINA, Italija. — Keturi kapucinų vienuoliai, vienas iš jų 83 metų, apkaltinti šantažu, pinigų reikalavimu ir vieno ūkininko nužudymu, buvo išteisinti.

Trys pasauliečiai, teisti kartu su jais, buvo nuteisti po 30 metų kalėjimo. Ketvirtas, Carmelo Bartolo, kapucinų vienuolyno daržininkas, nusižudė kalėjime.

Prokuroras įrodinėjo, kad vienuoliai dirbo išvien su šiais keturiais pasauliečiais kaip Mafia nusikaltėlių organizacijos cele ir vieną turtingą ūkininką, Angelo Cannada, nužudė, atsisakius jam duoti pinigų.

Vienuoliai prisipažino, kad jie tarpininkavo tarp jų daržininko Bartolo grupės ir jos aukų, pasiturinčių ūkininkų, bet tai darę ne dėl pasipelnymo ir ne iš laisvos valios, bet verčiami Bartolo.

— **Europos bendroji rinka ir Japonija** susitarė Briusely sumažinti muitus daugeliui prekių. Prieš keletą mėnesių panašus susitarimas buvo sudarytas su Amerika. Bendrajai rinkai priklauso Prancūzija, Vokietija, Italija, Olandija, Belgijos ir Luksemburgas.

UNITED PRESS - NAUJIENŲ Photo

Ronald Girard žiūri į savo namą, esantį Oak Forest, Ill., kurį pereitą šeštadienį smarkiai apgriovė tornadas, nunešdamas stogą ir išgriaudamas sieną. Tornado buvo paliesti ir apgriauti 50 namų. Du asmenys buvo sužeisti.

VAKARŲ NOTOS SOVIETŲ SĄJUNGAI

Nori sustabdyti žmonių šaudymą prie Berlyno sienos

LONDONAS. — Amerika, Anglija ir Prancūzija pasiuntė Sovietų Sąjungai kvietimą sušaukti konferenciją svarstyti Rytų Vokietijos policijos brutališkumą prieš bėglius. Nuo sienos išmūrijimo praeitų metų rugpiūčio mėnesį komunistų sargybiniai nušovė netoli 40 žmonių, tarp kurių buvo ir moterų, vaikų.

Iniciatyvos ėmėsi valstybės sekretorius Dean Rusk, kuriam "gėdos" siena Berlyne padarė gana koktų įspūdį. Pasitarime su britų užsienio reikalų ministeriu lordu Home valstybės sekretorius patarė griežčiau laikytis prieš Sovietus Berlyno ginče. Kremliaus vyriausybė esanti dideliuose vidaus sunkumuose. Per tai pagerėjusi Vakarų sąjungininkų pozicija būsimosiose derybose.

Dean Rusk rado visose Europos sostinėse pritarimą — išskyrus Paryžių — savo nusistatymui tartis ir toliau su Sovietais, ieškant sprendimo Berlyno konfliktui. Bet senojo projekto, apie tarptautinės komisijos sudarymą Berlyno susisiekimui tvarkyti, jis nebekelia.

Nikita kartoja reikalavimus

Sprendžiant iš Nikitos Chruščevo kalbų Rumunijoj, neatrodo, kad jis būtų sušvelninęs savo reikalavimus. Išvažiuodamas namo, jis sekmadienį kalbėjo apie savo svajonę padaryti Vakarų Berlyną "laisvu miestu", be JAV, Anglijos ir Prancūzijos karinių įgulų. Berlyno tema jis kalbėjo ir pirmą dieną Rumunijoj, pasisakydamas prieš karą, kaip priemonę Berlyno klausimui išspręsti.

Kad ir nebestatydamas ultimatumų, jis visą laiką graso pasirašyti taikos sutartį su Rytų Vokietija ir atiduoti jai tvarkyti Berlyno reikalus.

Chruščevas paskutinėj kalboj daug kalbėjo apie atominį karą. Vakarų diplomatai mano, kad jis norėjo įspėti šį sykį komunistinę Kiniją, kurios vadai nuduoda atominio karo biją mažiausia, nes jie turi daugiausia žmonių (650 mil.).

Kremliaus diktatorius kalbėjo: "Branduolinis karas būtų didžiausia katastrofa žmonijai. Prieš jį visi yra lygūs: baltieji, geltonieji, juodieji, tikintieji, ateistai, pažangieji ir konservatoriai. Atominis karas nieko neaplenktų".

VĖLIAUSIOS ŽINIOS

◆ Prancūzų teroristai Orano uostamiesty padegė 7 didelius žibalo tankus. Paryžiaus vyriausybė suformulavo naują kaltinimą buvusiam OAS armijos vadui Salanui, nuteistam kalėti iki gyvos galvos.

◆ Dean Rusk ir anglų užs. reikalų ministeris Home svarstė Londone paskutines karines žvalgybos žinias apie komunistinės Kinijos karinių pajėgų telkimą priešais nacionalistų salas Matsu ir Quemoy.

◆ JAV aukščiausias teismas paskelbė, kad New Yorko viešųjų mokyklų regentų tarybos išdirbta malda mokiniams yra nesuderinama su konstitucija.

◆ Darbo sekretorius Goldberg laikinai atsisakė pastangų tarpininkauti lėktuvų mechanikų unijos taikos derybose su Pan-American ir Eastern linijomis.

◆ Dėl neišaiškintos priežasties buvo nutrūkę aukštos įtampos laidai ir trys valstybės — Nebraska, South Dakota, Iowa — neteko elektros srovės.

◆ Teisingumo departamentas įsakė ištirti keturių plieno kompanijų vadų biznio išlaidas, kurias jie nurašo nuo federalinių mokesčių.

◆ Filipinų prezidentas Macapagal iškėlė formaliai savo šalies pretenzijas į Šiaurės Borneo salą, valdomą Anglijos. Didžioji dalis, valdyta Olandijos, priklauso Indonezijai, bet ji į anglų dalį nesikėsino.

— **Pavergtųjų Seimas** savo atsišaukime į Strasburgo mieste (Prancūzijoje) įvykusį Europos Tarybos Patariamąjį Seimą, priminė, kad tie, kurie kalba apie reikalą sunormalinti nenormalią padėtį Berlyne, nepagalvoja, kad dar labiau nenormali padėtis yra Centro ir R. Europoje. (E)

Špionažo įstaigos matematikas dirba Sovietų Sąjungai

Nesigėdi pabėgimo pas priešą

LENINGRADAS. — Buvęs Amerikos saugumo agentūros (svarbesnės ir slaptesnės už CIA, centrinę kontršpionažo agentūrą) tarnautojas, matematikas William Martin, 31 metų, pasakojo AP korespondentui, kad jis nesigėdi savo pabėgimo pas priešą. Jis pabėgo iš Amerikos su savo draugu iš tos pačios įstaigos 1960 metais, neva pasipiktinęs U-2, Amerikos žvalgybos lėktuvo skandalu. (Lėktuvas buvo numuštas Sovietų Sąjungoj 1960 m. gegužės 1 dieną su lakūnu Francis Powers).

Jis dabar dirba Sovietams, Steklovo matematikos institute ir ruošiasi doktoratui Leningrado universitete. Jis gauna per mėnesį 500 naujų rublių ($555), šiek tiek daugiau, negu eilinis rusų matematikas šiame institute.

Susitikęs su Amerikos gastroliuojančiu džasbandistu Benny Goodman restorane, jis prašė surasti Amerikos advokatą, Sovietų teisės ekspertą Harold Berman iš Harvardo universiteto, atvykusio į Rusiją su paskaitomis.

Kanados vyriausybė finansinėje krizėje

Suvaržė ekonominį gyvenimą, pasiskolino $1 bilijoną

OTTAWA. — Diefenbakerio vyriausybė sumažino išlaidas, padidino muitus, pakėlė palūkanas paskoloms ir įvedė eilę kitokių ekonominių suvaržymų, kad sustiprintų savo valiutą ir išbristų iš ūkinių sunkumų.

Kanada neteko pusės aukso atsargų ir užsienio valiutos, bestiprindama savo dolerio kursą per pastaruosius 8 mėnesius. Aukso ir užsienio valiutos atsargos sumažėjo iki $1.1 bil. nuo $2.1 bil.

Amerika nutarė paskolinti $650 mil., tarptautinis valiutos fondas $300 mil., Anglija $100 mil., kad Kanada atstatytų, kad ir skolintais pinigais, turėtą užsienio valiutos atsargas. Užvedus taupumo politiką, Kanada sumažins prekių pirkimą iš užsienio, visų pirma iš Amerikos.

KOMUNISTINĖ KINIJA SUTRAUKĖ Į PAJŪRIO BAZES 400,000 KAREIVIŲ

Gabena fabrikus nuo pakraščių į šalies gilumą

TAIPEI, Formoza. — JAV 7-tas laivynas kasdien susilaukia daugiau pastiprinimų vandenyse tarp Formozos ir žemyno Kinijos, gavus žinių, kad komunistai sutelkė žemyno pakraščiuose, priešais nacionalistų salas Quemoy, Matsu 400,000 kareivių.

Didelė dalis 7-to laivyno buvo Yokosukos įlankoj Japonijoj, iš kur šeštadienį ir sekmadienį laivai pasileido "jūrų pratimams". Laivyno štabas Havajuose išsireiškė visiškai atvirai, kad laivai telkiami Formozos vandenyse priešais Fukien provincijos pakraščius. Šia kryptim iš Yokosukos įlankos išplaukė ir lėktuvnešis "Coral Sea".

Kaltina vieni kitus

Peipingo valdžia kaltina nacionalistus Formozoj, kad jie padedant Amerikai, ruošiasi invazijai į Kinijos žemyną. Amerikai atrodo, kad Kinijos komunistai bandytų užimti Quemoy, Matsu salas, jei įsitikintų, kad jie tokį žygį gali atlikti. Amerikos jūrinių pajėgų uždavinys yra įtikinti Peipingą, kad jo invazijos planai nueitų niekais.

Komunistai Fukien pajūrio provincijos bazėse turi 300 lėktuvų, 400 nedidelių karo laivų, gal būt, 30 povandeninių laivų. Invazijai šių jėgų tikrai nepakaktų.

Lyg ir laukia invazijos

Sprendžiant iš komunistų karinių pasiruošimų daugiau panašu, kad jie patys laukia invazijos, negu jai ruoštųsi. Ne vien komunistai, bet ir nekomunistai dažnai rašo apie Čiang Kaišeką, kad jis savo invazijos planams beturi vienus, kitus metus laiko. Jo 600,000 armija, kaip ir jis pats, sensta metai iš metų. Pasinaudojant kiną alkiu, vargu, nepasitenkinimu komunistų valdžia, jis galįs bandyti išsikelti į žemyną. Iš tikrųjų jis to negali padaryti be Amerikos pagalbos.

Kinijos komunistai griauna pakraščiuose fabrikus ir gabena juos į šalies gilumą, tartum jie tikrai ruoštųsi pasitikti invaziją. Darbui, gynybai nereikalingi žmonės, kareivių šeimos taipgi evakuojami iš pakraščių į tolesnes vietas. Sekmadienį komunistai paleido į Quemoy salą 80 artilerijos granatų.

Sovietai propaguoja jėgainę Lietuvoje

Buvo atsikvietę žurnalistų

ELEKTRĖNAI, Lietuva. — Užsienio žurnalistams patekti į Lietuvą, išskyrus Vilnių, yra sunku, beveik neįmanoma. Bet kai jie pradėjo statyti didžiulę elektros jėgainę pagal Maskvos septynmečio planą, atsigabeno užsienio žurnalistų į šią naują vietovę, Elektrėnai pavadintą, 30 mylių į vakarus nuo Vilniaus.

Informaciją apie statybą suteikė partijos sekretorius Algirdas Lukaševičius. Dalis jėgainės, galinčios pagaminti 150,000 kilovatų srovės, bus pastatyta šįmet. Kai ji bus pilnai pastatyta, jos pajėgumas sieks 1,200,000 kilovatų. Jei reikės, bus galima šią jėgą padvigubinti kada nors ateity.

Ką jie mano daryti su šia elektros srove, Lukoševičius nežinąs. Tai valdžios dalykas. Jį uždavinys esąs pastatyti jėgainę. Kitos dvi tokios didelės elektros jėgainės statomos pagal 7-mečio planą Konakove prie Volgos ir Navoi, Bucharoj, Centrinėj Azijoj.

Jėgainė bus varoma natūraliomis dujomis, kurios ateina iš Dašavos žibalo laukų Ukrainoj, prie Karpatų kalnų. Vienas garo katilas, kuris "penės" turbogeneratorius, jau atgabentas į Taganrogo. Tam reikėję 300 traukinių vagonų. 1,200,000 kilovatų stočiai reikės trijų tokių garo katilų.

Merginų žudikas buvo jų draugas

Jos pavadinusios jį melagiu

MORRIS, PLAIS, N. J. — 18 metų James Vance prisipažino, kad jis praeitą trečiadienį nužudė Noreen Buckley, 17 metų, ir Margaret Ann Kennedy, 16 metų, katalikų aukštesnosio mokyklos mokines.

Jis pasakojo policijai, kad kalta buvusi Margaret Ann Kennedy. Jis pasakojo joms savo pastaruosius nuotykius, kaip jis sudaužė savo automobilį, o jos pasakiusi, kad jis meluoja. Vakarėzas važiavo tėvo automobiliu. Merginos paprašė, kad jis jas parvežtų iš Morristowno restorano namo.

Bevažiuojant jos užsigeidė pamatyti jo sudaužytą automobilį "meilės miškely".

Ten nuvažiavus, automobilio neberado. Jį buvo nuvilkusi policija. Ir tada jis išgirdo iš Margaretos tą baisų žodį, kad jis melagis. Pasiėmęs padangų geležinį įrankį, jis pradėjo mušti Margaretą. Drauge pašoko bėgti, bet jis ją pasivijo, sudavus keletą smūgių, apsvaigino, o paskui užmušė abi.

Orai pagerėo, bet ir toliau nusiskundžiama

Kai visą laiką ūkiams labai trukdė dažni lietūs, tai nuo birželio pradžios orai žymiai pagerėjo ir sėti jau beveik galima visur. Tad ir LKP žemės ūkio skyriaus pareigūnai per radiją nuolat ragina žemdirbius imtis darbo, nelaukti, kol pradžius dirvos... Tačiau rezultatai visvien menki. Pvz., ligi birželio 5-6 d. kai kuriuose rajonuose pasėtos vasarinės kultūros tesudarė vos 10-12% sėjos plano. O kukurūzų sėjos planas daugelyje vietų teįvykdytas vos 5%. Partiniai varovai šaukia: nelaukite kol pradžius dirvos, negali būti pertraukos tarp dirvos paruošimo ir sėjos. Tačiau čia pat tie varovai pripažino, kad dažnai lietūs daug kur dirvas suplakė, susidarė pluta ir tai pavojinga dygstantiems cukriniam runkeliams.

Du naujus inžinierius Detroite pasitinkant

Aukštesniosiose mokyklose ir universitetuose mokslo metai baigėsi. Tarp tūkstančių graduantų matome ir dešimtis lietuviškų pavardžių. Vidurines mokyklas baigusių lietuviukų tarpe yra keletas ir pasižymėjusių, stipendijas studijoms universitete užsipelniusių. Tai labai gražu! Jaunatviška energija išskleidę sparnus jie skris mokslo aukščius ir tolius. Tačiau daug gražiau, kai nebe pirmos os jaunystės žmonės pasiekia to, ko neturėjo progos pasiekti normaliu laiku.

Iš kelių Detroito universiteto (University of Detroit, sutrumpintai "U of D") šjmetinių absolventų čia noriu išskirti du vyrus, kurie, gaudami inžinierių diplomus, užsitarnavo ypatingos pagarbos. Tie du vyrai, studijas pradėję artėdami į puskapį metų, per devynerius metus U of D lankė iki sėkmingos pabaigos. Pagundų suklupti jiems buvo daug, ypač kai sunkų fizinį darbą prieš keletą metų iškeitė į braižytojų amatą. Braižyboje dažnai dirbdami viršvalandžius ir tuo studijas apsunkindami, o iš kitos pusės žiūrint užkaldami pinigo padoriam pragyvenimui, jie kiekvienu momentu galėjo mokslą mesti, kaip tai padarė keletas jų (ir mano) draugų. Tačiau abu vyrai ištesėjo ir šiandien galiu su džiaugsmu apie jų laimėjimą rašyti. Kas tie du vyrai? žemiau duosiu jų trumpas biografines žinias. Jos perdėm kondensuotos ir kuklios, bet tai jau ne mano, o pačių aprašomųjų kaltė, nes tik tiek jie man tesuteikė.

Vladas Bajalis

Gimė 1925 metais Lietuvoje, Linkuvos valsčiuje, Būtėnų kaime. Pradžios mokklą baigė Linkuvoje. Gimnaziją lankė Linkuvoje ir baigė Muenchene, Vokietijoje. Į JAV atvyko 1949 metais. Pirmus metus gyveno Philadelphijoje, o nuo 1950 m. — Detroite. Pirmiausia dirbo kaip valandinis darbininkas GM Fisher Body Fleetwood Plant. Nuo 1953 m. rudens pradėjo studijas University of Detroit, College of Engineering. Jų pasėkoje 1957 m. jau galėjo dirbti kaip braižytojas McGregor Michigan Corp. įstaigoje, o studijoms dar labiau pažengus, 1959 m. projektuotojo (designer) darbą GMC Ternstedt Div. braižyklose. Šių 1962 m. birželio 14 d. universitetą baigė, gaudamas mechaninės inžinerijos diplomą (Bachelor of Mechanical Engineering) . Ir kaip inžinierius, Vladas Bajalis žada likti General Motors Korporacijoje.

Juozas Doveinis

Gimė 1925 m. Imbrado valsčiuje, Zarasų apskrity, Lietuvoje. Pradžios mokyklą baigė Zarasuose. Gimnaziją lankė Zarasuose, Kaune ir baigė Muenchene, Vokietijoje. Į Detroitą iš Vokietijos atvažiavo 1950 m. Iš pradžių dirbo prie bėgančios juostos GMC Fisher Body Fleetwood Plant. Nuo 1953 m. rudens pradėjo studijas University of Detroit, College of Engineering. Nuo 1957 iki 1959 metų jau dirbo braižytoju McGregor Michigan Corp. įstaigoje, o nuo 1959 m. iki studijas baigė, dirbo projektuotojo darbą General Motors Corp., Ternstedt Div. braižyklose. Šiais 1962 metais birželio 14 d. universitetą baigė, gaudamas mechanikos inžinieriaus diplomą (Bachelor of Mechanical Engineering). Kaip inžinierius irgi mano pasilikti dirbti GM Korporacijoje.

Dviejų draugų ir giminaičių kelias

Iš to, kas aukščiau parašyta, kiekvienam aišku, kad inž. Vladas Bajalis ir inž. Juozas Doveinis mokslo bendrai siekė jau nuo gimnazijos laikų Muenchene. Tikrumoj, nuo anų jaunystės metų jie buvo ir tebėra artimiausi draugai ir tik emigracijos į JAV metu tebuvo metams išskirti. Kaip matome, Detroite jiedu kartu dirbo juodą ir baltą darbą, kartu lankė universitetą ir kartu (Bajalio namuose) gyveno. Tiesa, šių gyvenimo suvestų "dvynukų" socialinė padėtis ilgą laiką skyrėsi, nes Vladas Bajalis jau 1948 m. Muenchene vedė panelę Angelę Grigelytę ir augina dvi dukreles: Viktutę — 12 metų ir Saulę — 4 metų. Juozas Doveinis ilgai dairėsi ir laukė. Ne Veltui! Išgyvenusi visą odisėją, iš Lietuvos patekusi į Lenkiją, o iš ten atsigavusi pas tėvelius į Kanadą, ponios Bajalienės jauniausioji sesutė Danutė 1961 m. pavasarį buvo su Juozu supažindinta ir po kelių savaičių už jo ištekėjo. Daugelio metų draugai, paskutinius studijų metus jau baigė kaip svainiai.

Abiems naujiesiems inžinieriams palinkėjus sėkmės, čia jau reikėtų statyti tašką. Bet visa dviejų draugų ir svainių istorija būtų nepilna, jei neatidengčiau vienos viešos paslapties. Kad Vladas Bajalis ir Juozas Doveinis šiandien yra inžinieriai, jei ne lementį, tai jau labai svarbų vaidmenį yra suvaidinusi ponia Angelė Bajalienė, devynerius metus buvusi abiejų studentų angelas sargas, jiems sudariusi sąlygas mokslui ir inspiravusi ištesėti iki galo.

Alfonsas Nakas

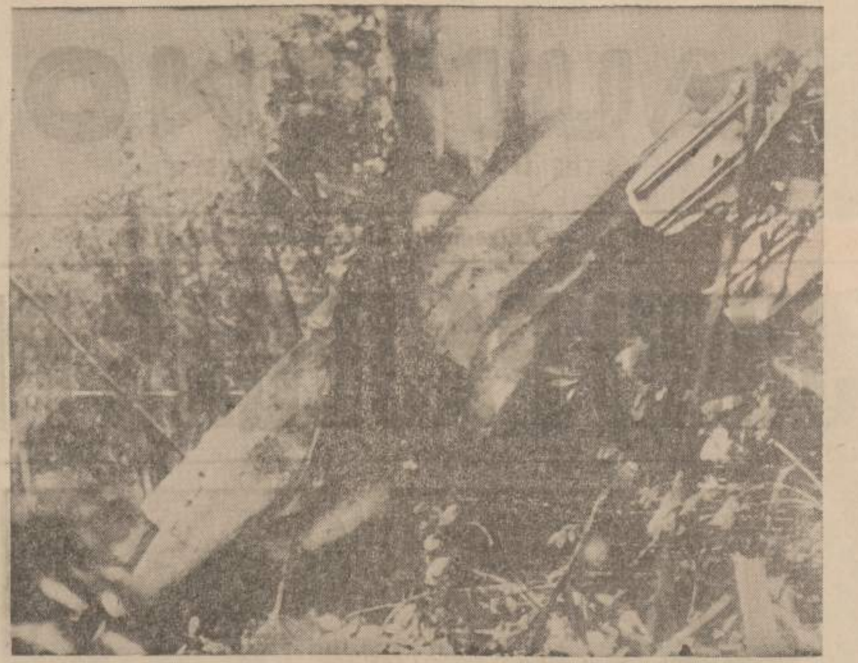

UNITED PRESS - NAUJIENŲ Photo

Sudaužytas prancūzų 707 sprausminis lėktuvas guli tarp medžių tropinėje Guadeloupe saloje, netoli Pointe — A. Pitre. Besileisdamas, kai siautė didelė audra, lėktuvas nukrito ir susidaužė. Žuvo 113 žmonių.

Pakilo kaip sakalas, tupia kaip vabalas

Sovietų Sąjungoje, kartu ir pavergtoje Lietuvoje, daug popieriaus sudarkyta berašant propagandinius straipsniukus apie visuotinį mokymą (ir tai nemokamą!) ir įgyvendinimą visiems pavergtoje Lietuvoje vienuolikmetį, o Sovietų Sąjungoje — dešimtmetį pradžios mokslą, kad visi jį išėjusieji turėtų teisę ir galimybę siekti aukštojo mokslo.

O štai dabar jau tas mokslas "striukinamas". Mat, komunizmo garbei ir jo gyvendinimui pradžios mokyklos vyresnių skyrių mokiniai jau turi dirbtuvėse įsigyti specialybes. Tokiam darbui laiko maža, tai imamasi šią priemonę:

Didelį susidomėjimą darbo žmonių tarpe sukėlė šiuo metu kai kuriose mokyklose komplektuojamos klasės su sutrumpintu mokymosi laiku. Per 2.5 metų šių klasių mokiniai praeis ketverių metų kursą ir baigs aštuonmetę mokyklą. Žinoma, pagreitintas mokymosi tempas jokiu būdu neturės pakenkti mokymosi lygiui. Vadinasi, šių klasių mokinių kontingentas turi būti parinktas ir paruoštas naujiems mokslo metams dar atidžiau, dar kruopščiau.

Taip rašo Tarybinis mokytojas Nr. 45, birželio 7 d. Ir Tarybinis mokytojas lyg atsidusęs pa stebi:

Dirbti ir mokytis — nelengva. Žiūrėk, nespėja jaunas darbininkas grįžti iš darbo, jau reikia skubėti į mokyklą. Laisvais nuo mokymosi vakarais vėl tenka pamokas ruošti, literatūros pasiskaityti. Kada gi ilsėtis? O iš jaunimo atimti poilsio valandas — negalima. Ką daryti? Čia į pagalbą savo mokiniams turi ateiti mokytojai. Geriausieji vakarinių mokyklų pedagogai stengiasi kelti kiekvienos pamokos efektyvumą, išmokyti mokinius pačioje pamokoje, kad namuose jiems liktų kuo mažiau darbo. Deja, ne visi mokytojai per pamokas duoda mokiniams tiek, kiek turėtų duoti. Taip atsitinka su tokiais mokytojais, kurie nesigilina į vakarinio mokymo metodiką, nesistengia kelti pamokų efektyvumo, o visą darbo krūvį užkrauna ant mokinių pečių. Tokio darbo rezultatai būna apgailėtini: jeigu mokytojas reiklus (žinoma, ne sau), "spaudžia" mokinius, — didelė pastarųjų dalis priversti anksčiau ar vėliau palikti mokyklos suolą; jeigu gi mokytojas nuolaidus, — gaunasi išpūstas mokymosi pažangumas.

Tai mokytojas jau bus nebe mokytojas, o jau anas dirbtuvės varovas. O mokiniukas jau iš mažų dienų bus tolydžio pajungiamas vergo darbui, kartu turės tik kalti pamokas, būti bežadžiu, nieku kitu neįsidomaujančiu be komunizmo gudrybių.

Aišku, mokslo lygis smuks, bet susovietinta rusiškojo imperializmo pramonė laimės klusnius fizinio darbo robotus. Susovietintos Rusijos imperializmas, komunizmo skraiste prisidengęs, šito ir siekia. Siekia ir vis ieško kelių, kaip tai gyvendinti.

Esą, anot to paties Tarybinio mokytojo: Tokia mūsų šventa pareiga, to reikalauja iš mūsų partijos programa. Tiesa, programa dabar jau rašoma didžiąja raide... Bet ar toji programa atitinka žmogaus gyvenimui ir besimokančio jaunimo sveikatai bei jo veržlumui, komunistams tai nerūpi, nes ne žmogui programa, bet žmogus programai. Štai kodėl nenuostabu, kad Sovietų sąjungoje paskutiniais metais vis labiau pasiilgstama žmogaus, jo ieškoma, apie jį rašoma ir lietuvis poetas Mieželaitis net susilaukė Lenino premijos už parašytą "čeloviek", bet to premijuoto "čeloviek" išleista vos 20 tūkstančių egzempliorių...

J. Vlks.

Geras advokatas

Garsusis anglų advokatas Robertson turėjo daug darbo ir beskubėdamas į teismo posėdį nespėjo perskaityti savo ginamo kliento bylos. Atėjus laikui kalbėti, jis tiek įspūdingai apie savo klientą kalbėjo, kad teisėjai, jury ir publika buvo lyg užhipnotizuoti. Staiga jo ginamasis jam neramiai į ausį pašnibždėjo: "Dėl Dievo, ponas advokate, tamsta visą laiką gini gi mano priešą!

Adv. Robertson sekundę patylėjęs vėl pradėjo. "Aukštasis teisme, visa tai, ką aš iki šiol pasakiau, jūs greit išgirsite iš mano priešo advokato burnos. Tikrumoje dalykai yra visiškai kitoki". Ir per dešimt minučių visą savo ligšiolinę kalbą išdirbo į skiautes — ir bylą laimėjo.

Raudonas teisingumas

Viename raudonosios Kinijos kalėjime kalbasi du kaliniai.

— Iš kur ir už ką čia patekai? — klausia vienas.

— Buvau komunos virtuvės virėjas "Raudonos žvaigždės" komunoje ir patekau, kad darbininkams blogą valgį gaminau. O iš kur pats ir už ką?

— Aš irgi iš tos pačios "Raudonos žvaigždės" komūnos ir buvau nuteistas už tai, kad blogu valgiu nusiskundžiau.

YRA RAKŠTIS JŲ AKYSE "NAUJIENOS" BOLŠEVIKAMS

A way to save that pays you more than interest

U.S. Savings Bonds pay you more than interest because they do more than earn money.

It's a matter of what happens to your Bond dollars. Deposited in the U.S. Treasury, they strengthen our economy at home.

At the same time, they help Uncle Sam take the side of freedom wherever possible in the world. And the opportunities to do so continue to grow.

By standing up for freedom elsewhere in the world, we insure our own personal freedoms. We make it that much surer that we'll be able to enjoy the things we're saving for.

All in all, it makes a pretty substantial return on your savings dollar—one that begins the moment you plunk down $18.75 for a $25 U.S. Savings Bond.

Under communism, the party decides what to print. Under freedom, the people decide what to read. One way to keep our press free is to keep financially strong—as individuals and as a nation.

U.S. Savings Bonds pay a unique return. Most Americans agree that the most important part today is not measurable in dollars and cents.

Buy an EXTRA Bond during the Freedom Bond Drive.

Keep freedom in your future with

U.S. SAVINGS BONDS

The U.S. Government does not pay for this advertising. The Treasury Department thanks The Advertising Council and this newspaper for their patriotic support.

09B

NAUJIENOS
1739 So. Halsted Street Chicago 8, Illinois

Mes mokame 4½%

Kiekviena sąskaita ligi $10.000.- apdrausta Federalinėje Valdžios įstaigoje: Federal Savings and Loan Insurance Corporation

ant visų taupymo sąskaitų

5%

ant Bonus sąskaitų

FEDERAL SAVINGS AND LOAN INSURANCE CORPORATION — SAFETY ON YOUR INVESTMENT — INSURED UP TO 10.000

MIDLAND SAVINGS and Loan Association
4040 ARCHER AVE., CHICAGO 32
Phone: CL4-4470
August Saldukas Prezidentas

JAU TŪKSTANČIUS METŲ ŠAKNYS SĖKMINGAI VARTOJAMOS ĮVAIRIEMS NEGALAVIMAMS IR LIGOMS GYDYTI.

Mes rekomenduojame sekančias:

nuo Reumatizmo Elde-Root 100 caps. — $4.50.
Inkstams ir tulžiai — Heb Capsules No. 85 — $4.00.
Nuo aukšto kraujo spaudimo — H.B.T. Capsules 100 — $4.00.
Nervams gydyti Herb Capsules No. 91 100 — $4.00.
Klemakteriniame periode (Change of Life), karščiavimų — Corn Seal Compound Capsules 100 — $.450.
Nuo tulžies uždegimo G.B.T. Capsules 100 — $4.00.
Nuo skilvio skaudulių ir žaizdų Concentrated Herbal Extracts 1½ mėnesio gydymuisi — $6.50.

Už persiuntimą paštu 25 centai.

KIEHL PHARMACY INC.
Įsteigta 1851 metais.
CHEMISTS AND DRUGGISTS
109 3rd Ave. (tarpe 13 ir 14 gatvės) New York, N. Y.

MOVING APDRAUSTAS PERKRAUSTYMAS MOVING
IS TOLI IR ARTI
Nauji dideli trokai - Naujausi kraustymo įrankiai
Ilgų metų patyrimas - Pigus ir sąžiningas patarnavimas
JUOZAS NAUJOKAITIS
2022 W. 69 St. Chicago 36, Ill. Tel. Willbrook 5-9209

VALANDOS:

Pirmad.	nuo 12 iki 8 po piet	
Antrad.	" 9 " 4 " "	
Trečiad.	uždaryta visą dieną	
Ketvirtad.	nuo 9 iki 8 po piet	
Penktad.	" 9 " 8 " "	
Šeštad.	" 9 " 12:30 "	

Chicagos Savings bendrovės naujai padidinta įstaiga su dviem kiemais automobiliams užima 290 pėdų plotį. Tai viena įdomiausioji ir mūsų klijentų patogumui puikiausiai įrengta įstaiga Chicagoje. Aukšti dividendai, apdraustas saugumas, skubus ir malonus patarnavimas.

Taupykite ir skolinkite pinigus Amerikos Lietuvių Sostinėje — Marquette Parko apylinkės centre.

Current Dividend up to 4¼%

Chicago Savings and Loan Association
6245 South Western Avenue. Chicago 36 GRovehill 6-7575

VISTASPATS

Gėrė giedodamas, pagirioja raudodamas

(Vieton liūdno feljetono)

"Po kurio laiko pateko į rankas knygutė "Paskenduolė", kuri mane sujaudino ligi ašarų, "Ąžuolas", o dar vėliau — stora didžiulės vertės knyga — A. Vienuolio "Raštų" I tomas. Tai buvo jau gimnazijoje. Knygų bado iškamuotam jaunuoliui A. Vienuolio "Raštai" buvo tiesiog neįkainuojamos vertės kūrinys, kupinas Lietuvos žmonių, lietuviško kaimo spalvų, kvapų ir garsų".

(Iš A. Venclovos "Atsiminimai apie A. Vienuolį", š. m. "Pergalės" Nr. 4).

Oi tas, pavasaris, pavasarėlis, šaunus smagumėlis. Toji vasara gandonešių metas, spaudoje ančių medžioklės sezonas. Tokia spaudos antis čia pešiojama. Tas vasarojimo metu gandas nelaistomas išdygo.

Senos kartos ateivis lietuvis laišku kreipėsi į lietuvių raštijos žinovą Kostą Korsaką, Vilniuje gyvenantį, teiravosi ar tiesa, kad rašytojas Antanas Žukauskas-Vienuolis buvo šaulių sąjungos veikėjas, šaulių būrio vadas Anykščiuose. Ar turėjo jis ten du nuosavu namu ir buvo vaistinės savininkas ir dėl Lietuvos laisvės kovų metu fronte spaudos korespondentas.

Pavergtoje Lietuvoje laiškų cenzorius, perskaitęs tą laišką, net iš kėdės pašoko, džiaugsmo apimtas.

— Še, tam maldininkui Kostui Korsakui klius. Va, su kuo jis susirašinėja ir kokias užsieniui teikia informacijas . . .

Tuoj laišką cenzorius nurašė ir nuorašą pasiuntė saugumo sekimo skyriaus viršininkui, pridėdamas nuo savęs dar žinių apie tą Kostą Korsaką. To saugumo skyriaus viršininko būta maskoliaus, taigi lietuvių raštijos neišmanėlio. Jis tuoj parašė raštą saugumo operatyvinio skyriaus viršininkui, kad šis įsakytų Antaną Žukauską-Vienuolį suimti, ištardyti ir Sibiran ištremti, kaip kontrrevoliucionierių, liaudies priešą. Ir šio skyriaus viršininko būta iš maskolių atėjūnų, taigi neišmanėlio. Jis į Anykščius pasiuntė tris savo seklius. Įsakė vietoje reikalą pagrindinai ištirti ir kaltininką suimti, gyvą į Vilniaus kalėjimą atgabenti.

Sunku atspėti, ar tie trys sekliai lietuviai sąmoningai maskolius pajuokti ar per savo žioplystę iš Anykščių pranešė:

"Mes trys čia pasirašę pranešame. Visos žinios per Kostą Korsaką amerikinio lietuvio apie Antaną Žukauską-Vienuolį, gimusį 1882 m. gegužės 7 d. Užuožeriuose, Anykščių valsčiuje, parašytos, pasitvirtino. Tikrai jo būta šaulio, bendradarbiauta buržuazinių nacionalistų spaudoje. Hitlerinės okupacijos metu buvo artimas buržuazinių nacionalistų pogrindžio veiklai, platino jų slaptą spaudą. Vienos rusų šeimos, atkeltos į Lietuvą ir pabėgusios atgal į Rusiją, karui prasidėjus, A. Žukauskas-Vienuolis auklėjo jų užsilikusį vaiką lietuviams palankioje dvasioje. Deja, mes Antano Žukausko-Vienuolio nei suimti, nei ištardyti, nei Vilniaus kalėjiman atgabenti, negalėjome — jis prieš tris metus mirė. Tik jo sūnus studentas žymiai ankščiau buvo suimtas ir Sibiran "laisvu noru" išvežtas.

Į Antano Žukausko-Vienuolio laidotuves suvažiavo tūkstantinės žmonių minios. Prie jo kapo buvo pasakyta kalbų. Vietos saugumo bendradarbiai nedrįso tų kalbų uždrausti, nes tarp kalbėjusių buvo atvykusių iš Vilniaus kokių ten "šiškų". Tarp jų buvo iš seno žinomas maldininkas Kostas Korsakas, kažkoks prisiplakėlis Antanas Venclova ir saugumui žinomas, jam artimas bendradarbis Guzevičius ir dar kiti. Tai jie ir pridengė savo atsilankymu tas nacionalinių buržujų suruoštas A. Žukauskui-Vienuoliui pakasynas. Tenka pastebėti, kad iki šiol buržuazijos atgyvenų Antanas Žukauskas-Vienuolis nėra pamirštas. Ant jo kapo visuomet atsiranda gyvų gėlių. O jo gimimo dienai, 80 metų sukaktuvėm paminėti — balandžio 7 d. ir vėl susirinko daug žmonių, tarp kurių būta veik pusė jaunimo. Tad Anykščiuose, kaip ir kitose Lietuvos vietose, buržuazinių nacionalistų dvasia yra gyva, giliai įleidusi šaknis".

Saugumo operatyvaus skyriaus viršininkas, gavęs iš savo seklių tokį raportą, tuoj parašė saugumo komiteto pirmininkui ilgą pranešimą ir reikalavo leisti suimti visus tuos, kurie A. Žukausko laidotuvių metu pasakė prakalbas.

Saugumo komiteto pirmininkas gal nenorėdamas vienas imtis tokios atsakomybės, o gal kuriais kitais sumetimais, sušaukė komiteto narius ir pakvietė Antaną Venclovą pasiaiškinti.

Posėdžio metu pirmininkas paprašė saugumo operatyvinio viršininko padaryti pranešimą. Šis pranešė, kad kažkoks Antanas Žukauskas, besislapstąs Vilniuje slapyvardžiu Vienuolis, globojamas kaž kokio Kosto Korsako, maldininku praminto, ir komunistų skoliniu vadinamo Antano Venclovos bei dideliam visų nusistebėjimui saugumo bendradarbio Guzevičiaus, anas Antanas Žukauskas liko nesuimtas, nes tų jo globėjų saugumas buvo suvedžiotas. Dabar surinktomis žiniomis, dar 1929 m. komunistų laikraščio Tilžėje ėjusio "Balso" Nr. 24(48) korespondencijoje iš Anykščių, A. Žukauskas buvo išvardintas diktatorium ir įtartas, kad jis pasikvietė šaulius suiminėti komunistus. Tada buvo areštuota net 40 darbininkų. O tame pačiame "Balse" Kostas Korsakas buvo apšauktas prisiplakėliu, iš komjaunimo pašalintas, kaip toks ir melagis. Gi to meto komunistų pogrindžio spaudoje Antanas Venclova buvo pramintas maksimilistų revoliucionierių klebonu. Tad štai kas globojo Antaną Žukauską, tą nacionalinės buržuazijos pakaliką, lietuvių nacionalizmo ugdytoją. Jo mirties vieta turėjo būti kur nors Lenos upės salose prie Ledų vandenyno, kad ir toje pačioje Trofimovsko saloje, kur į jį panašūs savo kaulus sudėjo.

Saugumo operatyvinio skyriaus viršininkui nutilus, pasiaiškinimo žodis buvo suteiktas Antanui Venclovai. Kalbėjo trumpan, protarpiais verkšlendamas, o kai kada lyg deklamuodamas. Jis pasisakė, kad Antano Žukausko-Vienuolio nuo Lietuvos žmonių akių po šluota nepaslėpsi. Jis plačiai žinomas, ir jų nebus pamirštas. Tai komunistinės propagandos sumetimais reikėjo parodyti, kad jis atsimetė nuo savo praeities, dabar suartėjo su sovietų liaudies įgyvendinta santvarka, vardan tos santvarkos paaukojo savo sūnų. Ir visa tai buvo padaryta gerai jį ištyrus. Aš Kostas Korsakas, Guzevičius, Jurginis, mes ir kiti jį stebėjome, jam nurodymų davėm, o saugumo sekliai per visą laiką jį nepaleido iš akių. Tuo būdu pasisekė jį laimėti. Galop ar jis vienas toksai? Ana, Liūdas Gira net buvo buržuazijos valdymo pirmais metais saugumo viršininkas, bet apsukrūs partijos draugai jį padarė savo liaudies poetu. Esą, jam, Antanui Venclovai čia nėra nei ko aiškintis. Kas padaryta, padaryta gerai. Nėra ko čia knistis praeityje. Tiek aš, tiek K. Korsakas, pagaliau Jurginis, žiugžda ir kiti, visi mes spjovėme į savo praeitį. Ar iš to partija turi kokių nors nuostolių?

Po jo žodžių saugumo komiteto posėdžio nariai išsiskirstė jokio nutarimo nepadarę.

Gandonešiai plačiai apšneka tą saugumo komiteto posėdį. Sako, kad į jį nariais parinkti atsargūs vyrai, turį baimės nujautimą, tad žvelgią ir į ateitį.

Kas spjovė, tai spjovė į savo praeitį, bet prieš komunistus jie turi išsipirkti. Todėl ir sprendimas nepadarytas. Atidėta luktelti, kada ir kur teks numatyti aniems spjovikams užsitarnautą mirimo vietą.

Tautų kapinynai Sibiro tundroje nėra likviduojami. Jie dygsta, jų skaičius auga. Dabar juos mėginama kitoje komunizmo šviesoje parodyti. Komunizmo garbei ir šlovei, lyg savanoriškai pasirenkamos anos Sibiro tundrose mirimo vietos.

UNITED PRESS - NAUJIENŲ Photo

Bostono Logan aerodrome ponia J. Phillips (iš Monroe, La.) sėdi ant savo lagaminų, negalėdama keliauti lėktuvu dėl lėktuvų inžinierių streiko.

Subjektyvusis išsireiškimas

Gėrimės Danutės Stankaitytės draminiu sopranu. Ji dainą myli. Dainuoti jai sekasi. Daina jai duona kasdieninė. Šitos vaikiškos mintys apie aną susiformavusį mūsų dainos talentą man iškilo, kai turėjau laimę pamatyti Kęstučio Zapkaus tapybos parodos atidarymą š. m. birž. 16 d. Čikagos Jaunimo Centre.

Smalsuolių daug. Jaunimas jų dauguma. Jaunuolių akys žybčioja. Kai kurių senstančiųjų veidai jaunėja. Susidomėjimas didelis.

Vaikščiodamas pro magiškai veikiančius parodos kūrinius, im žmogus kelti sau klausimą, kuo meistras žymisi tarp lietuvių dailininkų ir populiariųjų Amerikos dailininkų. Ekspertai šneka, kad Zapkus daug šiltųjų spalvų naudoja. Šiaip lietuviai linksta į šaltesnes spalvas, Lietuvos gyventojams įgimtas. Tokie mandruolių žodžiai, kaip dinamika arba įtampa, taiko į labai judrų Amerikos gyvenimo tempą. Šita Amerikos dvasia aiškiai jaučiama Zapkaus paveiksluose. Amerikos vaikų akimis, Zapkus linkęs į vėsesnes spalvas. Jo darbuose neteko pastebėti to aštraus spalvų susikirtimo, į kurį taip linksta Amerikos vaikai. Dažnai tenka nugirsti ir aštrų garsų susikirtimą Amerikos melodijose.

Įsižiūrėjęs į meistro pieštą autoportretą, kataloge aiškiai pažymėtą, ir įvairiausių tapybos šiltų bei vėsių spalvų gausybę, imi manyti, kad katalogo aiškinimo žodžiai (dail. A. Kurausko) teisingi: Zapkus jautrus linijai ir spalvai. Paveikslo dalelytės sujungtos į nesuskaldytą, vientisą ir galingą visumą. Tik rinktiniai Amerikos vaikai šitaip dirbti sugeba.

Talento kelias nėra nenutrūkstamas triumfalinis maršas. Nevienaip darbai nusiseka tapybos pastogėje. Kai kurie primena kitur matytus. Kituose ryškiai jauti Zapkaus asmenybę, vadinamą originalumą. Tai šituos, tur būt, ekspertai taip aukštai vertina.

Žiūrėdamas į Zapkaus naturmortus, pajutau, kad mano vaizduotė turtėja. Atrodo, kad jis naturmortus kuria, namų vidui suteikdamas abstraktinio meno pavidalus. Didelį įspūdį man padarė jo paveikslas "Raudonos Juostos". Juostų jame nemačiau, bet pamačiau meistro sudėtus abstrakčiai sutirštintus kalnų gamtos įspūdžius. Didžiausią man įspūdį padarė aliejaus žaliu tonu paveikslas "Per pusratį". Pajutau jame tą viršų minėtą galingąją visumą. Ieškodami idėjos ar turinio, galėtume tarti, kad šis kūrinys mums pristato žaliosios gamtos, taigi gyvybės, kaipo nuolat judančios būties, esmę. Mano akimis, meistro paveikslai pilni romantiško turinio. Per 3 jo gražiausio gyvenimo metus entuziastiškai atlikti darbai tebus suprantami, kaipo jo talento žiedai. Jam įgimta mylėti augmenijos žiedus — gėles, kurių jis gausiai įpina į savo paveikslus.

Kęstutis tapybą myli. Tapyti jam sekasi. Tapyba jam duona kasdieninė. *J. K.*

"NAUJIENOS" KIEKVIENO DARBO ŽMOGAUS DRAUGAS IR BIČIULIS

5% ANT BONUS SĄSKAITŲ ir APDRAUSTA

Didesnis uždarbis už santaupas, paremtas 48 metų patyrimu ir JAV valdžios agentūros apdrauda.

MIDLAND SAVINGS
4040 Archer Ave. • Chicago 32

4½% ON INVESTMENT ACCOUNTS

8-PIECE GLASSWARE SET FREE

Šiuos 8 puikius 10 uncijų Libbey stiklus padovanosime Jums, jei atidarysite $200 ar didesnę sąskaitą arba tiek pat pridėsite prie jau turimos. Viena dovana pagal sąskaitą — dovanų nesiųsime — pasiūlymas galioja nuo birželio 25 ir baigiasi liepos 14 d.

District Savings
3430 South Halsted Street
Chicago 8, Illinois
Assets over $21,000,000.00
ESTABLISHED 1897 ALBERT J. AUKERS, PRESIDENT

Crane Savings and Loan Association

B. B. PIETKIEWICZ, Pres.
47 and Rockwell Street. Tel. LAfayette 3-1083
Nemokamai vieta automobiliams
4½% ON INVESTMENT ACCOUNTS
Mokėsime nuo 1962 metų vasario 1 dienos
Pinigai, įdėti prieš mėnesio 15 d. duoda dividendus už visą mėnesį.
Dividendai mokami sausio ir liepos 31 d.
Prašome aplankyti naują mūsų namą.
VALANDOS: Pirmad. ir ketvirt. 9:00 ryto — 8:30 vakaro; Antrad. ir penktadienį 9:00 ryto — 5:00 vakaro; Šeštadieniais 9:00 ryto — 12:00 dienos. Trečiadieniais uždaryta.

PLANINGAS TAUPYMAS MOKA GERUS DIVIDENDUS!

Laikas užeiti į Mutual Federal Bendrovę, kuri nuo šių metų liepos 1 d. numato mokėti

4½%

per metus už visas taupymo sąskaitas. Dividendai išmokami gruodžio mėn. 31 ir birželio mėn. 30 d. d.

Pradėk taupyti šiandien - saugioj lietuviškoj bendrovėj!

MUTUAL Federal SAVINGS AND LOAN ASSOCIATION
Chartered and Supervised by the United States Government
2202 W. CERMAK ROAD • CHICAGO 8, ILLINOIS
Phone: VIrginia 7-7747 John J. Kazanauskas, Pres.
AUTOMOBILIAMS VIETA GRETA MŪSŲ ĮSTAIGOS

INVEST IN UNIVEST ©*

PELNINGAS IR SAUGUS BŪDAS TAUPYTI

CURRENT Dividend Rate
4½%* per annum
Effective April 1, 1960

UNIVERSAL SAVINGS AND LOAN ASSOCIATION
1800 S. HALSTED STREET
CHICAGO 8, ILL.
Phone HAymarket 1-3070

All accounts insured to $10,000 by an Agency of the United States Government.

* Universal Investment Share Account

NAUJIENOS
THE LITHUANIAN NEWS
Published Daily Except Sunday by The Lithuanian News Publ. Co., Inc.
1739 South Halsted Street, Chicago 8, Ill. HAymarket 1-6100

Entered as second-class matter March 7, 1914 at the Post Office at Chicago, Ill., under the Act of March 3, 1879.

Subscription Rates:
In Chicago $15.00 per year, $8.00 per six months. $4.00 per 3 months. In other USA localities and Canada $13 per year, $7.00 per six months, $4.00 per three months.

10 cents per copy, 10 c. on Saturday

Dienraščio kainos:
Chicagoje ir priemiesčiuose
metams $15.00
pusei metų $8.00
trims mėnesiams $4.00
vienam mėnesiui $1.50

Kitose JAV vietose ir Kanadoje
metams $13.00
pusei metų $7.00
trims mėnesiams $4.00
vienam mėnesiui $1.50

Užsieniuose
metams $16.00
pusei metų $8.00
vienam mėnesiui $1.50

Naujienos eina kasdien, išskiriant sekmadienius. Leidžia Naujienų Bendrovė, 1739 S. Halsted Street, Chicago 8, Illinois. Telef.: HAymarket 1-6100.

Pinigus reikia siųsti pašto Money Orderiu kartu su užsakymu.

NAUJIENŲ ofisas atdaras kasdien, išskyrus sekmadienius, nuo 9 ryto iki 5 val. vakaro. Šeštadieniais — iki 12-tos.

Pabėgėlio nusivylimas

Du federalinės vyriausybės tarnautojai, William H. Martin ir Bernon F. Mitchell, 1960 metais paspruko į Sovietų Sąjungą, norėdami tenai įsikurti. Bet vienas jų, susitikęs pereitą savaitę su Amerikos reporteriais Leningrade, pasakė esąs nusivylęs sovietų gyvenimu, apie kurį jisai buvo susidaręs klaidingą vaizdą, skaitydamas SSRS propagandos žurnalą, kuris yra spausdinamas ir skleidžiamas Jungtinėse Valstybėse.

William H. Martin, praleidęs dvejus metus Rusijoje, patyrė, kad gyvenimas tenai ne toks, kaip tame žurnale piešiamas. Be to, sovietų valdžia jį apgavo, prižadėdama leisti jam gyventi, kur jisai norėsiąs, bet paskui neleidusi jam apsigyventi Maskvoje. Pasitikėdami valdžios prižadais, Martin ir jo draugas Mitchell, atsižadėjo Amerikos pilietybės ir priėmė Rusijos pilietybę.

Martin, aišku, nori į JAV sugrįžti ir ieško gero advokato, kuris jam padėtų. Bet jisai turi keblumų ne tik su pilietybe. Jisai yra dezertyras, pabėgęs į priešo šalį iš tarnybos slaptoje JAV įstaigoje, kurios uždavinys iššifruoti sovietų slaptaraščius, siunčiamus Maskvos agentams užsieniuose. Trejetą metų išdirbęs šitoje įstaigoje, jisai ir Mitchell, žinoma, buvo gerai susipažinę su jos vartojamais metodais ir žinojo, kokius sovietų slaptaraščius ji buvo iššifravusi.

Šitas JAV paslaptis juodu perteikė Kremliaus žvalgybai!

Karo metu už tokį nusikaltimą būtų mirties bausmė. Buv. prezidentas Harry S. Truman, išgirdęs apie Martino ir Mitchelioo pabėgimą, pareiškė, kad juodu turėtų but "sušaudyti". Kaip tad vienas arba antras jų galėtų į JAV sugrįžti ir nebūti nubaustas?

Martin sakosi nesąs komunistas ir pabėgęs į Rusiją iš pasipiktinimo žvalgybiniu U-2 lėktuvo skridimu; bet jisai dabar gailisi, kad jisai nepareiškė savo protesto kitokiu būdu.

Tačiau kaip jam gali pagelbėti sovietų valdžia ir Amerikos advokatai?

Jisai, matyt, tikisi, kad Washingtonas sutiktų jį išmainyti į kurį nors amerikietį, pakliuvusį į Rusijos žvalgybos nagus. Panašūs mainai laiks nuo laiko įvyksta. Bet kažin ar JAV norės dėl tokio išdaviko su Maskva derėtis. Išsisukti iš bausmės už valstybės išdavimą ne taip lengva.

Caro užsispyrimas jį pražudė

Prieš 45 metus kilo Rusijos revoliucija prieš caro autokratiją. Rusijos Dūma (parlamentas) prašė carą Nikalojų leisti Lūmai skirti ministerių kabinetą, bet caras nesutiko atsižadėti šitos savo prerogatyvos (teisės), klausydamas savo žmonos Aleksandros (Hesseno princesės) ir jos dvasinio patarėjo Rasputino.

Rasputinas buvo užmuštas. Dūma privertė carą Nikalojų abdikuoti (atsistatydinti). Jisai bandė perleisti sostą savo sūnui Aleksiejui, bet jau buvo pervėlu. Nikolojus su visa šeima buvo suimti ir išvežti į Orenburgą. Tenai juos nužudė bolševikų partizanai.

Pagaliau, bolševikai nuvertė demokratinę Laikinąją Vyriausybę, išvaikė visuotiniu balsavimu išrinktą Steigiamąjį Susirinkimą ir įsteigė vienos partijos diktatūrą.

Jei ne caro Nikalojaus bukaprotiškas užsispyrimas, Rusija būtų gal virtusi konstitucine monarchija, panašia į Anglijos, arba demokratine respublika.

APŽVALGA

Rimtesnė pažiūra

Dėlto, kad "Keleivis" įdėjo gegužės 1-sios proga poeto K. Binkio išverstą lietuvių kalbon "Internacionalą", tai Jonas Leonas išsiuntinėjo laikraščiams piktą laišką prieš "Keleivį", kurį be jokių pastabų išspausdino "Draugas".

Bet ne visi galvoja taip siaurai, kaip Leonas.

Šio mėn. 22 d. pasirodė "Darbininke" J. Jakšto straipsnis, kuriame tas socialistų himnas, maždaug prieš 100 metų parašytas prancūzo Pottier, yra vertinamas, kaip svarbus istorinis dokumentas. Straipsnio autorius rašo, kad

"nei Internacionalo melodija, nei jo turinys neduoda pagrindo jo koneveikti. Nedera jam sviesti tas paniekos žodis dar todėl, kad jisai yra himnas tos didelės politinės srovės, kuri turi socializmo vardą. Čia nėra reikalo aiškinti, kokį vaidmenį suvaidino ir dar dabar tebevaidina socializmas visame Vakarų pasauly. Pripažįstant jam deramą vietą visuomenėje, reikia pagarbiai žiūrėti į jo simbolius, šventes ir, žinoma, į himną. Laisvuose kraštuose nedraudžiama socialistam švęsti Gegužės pirmoji, taip pat nedraudžiama giedoti ir spausdinti savas himnas. Tad 'Keleivis', būdamas lietuvių socialdemokratų organas, buvo visai teisus įdėjęs Internacionalą Gegužės pirmosios proga".

J. Jakštas bara "Draugą", kuris išspausdino Leono šmeižiantį laišką prieš "Keleivį". Sako:

"Tenka tik nusistebėti, kad 'Draugas' įdėjo Leono laišką be jokių pastabų. Atrodo, 'Draugo' redaktoriaus nepalietė baisiai nevalyvas laiško autoriaus žodis. Juk redaktoriams, kad ir neistorikams, turėjo būti žinoma, kad Internacionalas priklauso tų giesmių grupei, kurios padarė istoriją. Jis gretintinas su tokiais kūriniais, kaip Marsellaise, Stille Nacht-Heilige Nacht, The Star-Spangled Banner ir kitais panašiais. Visos šios giesmės (yra) kilusios iš tam tikro istorinio momento ir ilgainiui tapusios antlaikinėmis vertybėmis. Jose įamžintas istorinis tarpsnis, kurį autorius pergyveno ir kurio įkvėptas kūrė. Pottier Internacionale atsispindi tos nepaprastai siaubingos Paryžiaus komūnos dienos, kurių poveiky autoriui vaidenosi internacionalinės socialistinės bendruomenės vizija. Šios vizijos pagautas jis ir kūrė, kartodamas 'Ir rytoj internacionalas bus žmonijos giminė'. Nors tas dainiaus svajotas 'rytoj' (demain) pasiliko utopija, bet iš jo kilęs kūrinys vis dėlto yra istorinė didybė. O kiekviena istorinė didybė verta pagarbos ir rimto dėmesio".

Leonas, "Draugo" redaktoriai ir kiti panašios galvosenos atstovai, niekina "Internacionalą" dėlto, kad jį pasisavino (šiek tiek "pataisę" jo žodžius) Rusijos komunistai ir jų satelitai. Jie pasisavino taip pat ir tarptautinę socialistų šventę, Pirmąją Gegužės.

Savinasi jie ir demokratiją, laisvę, darbo žmonių gerovę. Savinasi Abraomą Linkolną, Thomą Džeffersoną, Frankliną Rooseveltą.

Bet argi tai reiškia, kad visa ir visi, ką Maskvos despotai savinasi, virto paniekos vertais objektais?

Toks galvojimas būtų moralinė kapituliacija prieš Maskvos despotizmą!

Atiduodami komunistams tai, kas visuomenės istorijoje buvo kilnu ir didinga, mes pripažintume juos žmonijos pažangos peveldėtojais — atseit, paremtume jų pretenziją, kad "komunizmui priklauso ateitis".

Bet juk iš tikrųjų bolševikinis (rusiškai mongoliškas) komunizmas yra **reakcinė jėga**, stumiantį žmoniją atgal — į barbarizmo, baudžiavų ir vergijos laikus.

To nesupranta aklieji komunizmo priešai, kurie neatskiria komunizmo šūkių ir skambių deklamacijų nuo jo darbų, nemato esmės po "darbininkiška" ir "progresyvia" maska.

help your HEART FUND help your HEART

Naujienų piknikas

Vos spėjau į Bučo daržą įžengti, kaip atsidūriau rockfordiečių būryje.

— Na, tasai mūsų žvalgas, — juokauja vienas jų, — jis mums beveik šposą neiškirto. Ir reikėjo jam parašyti, kad rockfordiečiai atvyks anksti, kad galėtų pačiose geriausiose pozicijose įsitvirtinti. Štai atvažiavome gana anksti, apie dvyliktą valandą, bet ne tik tų geriausių pozicijų nebebuvo, o ir iš viso beveik viskas buvo užimta. Džiaugėmės suradę stalus, prie kurių galėjome susėsti. Tai buvo patys paskutinieji laisvi stalai. Tai, matote, ką reiškia pasiskelbti iš anksto. Tur būti, čikagiečiai norėjo mums šposą iškirsti ir taip pat suvažiavo anksti.

Iš tiesų, jokio laisvo stalo niekur nebesimatė, — visi iki vienam jau buvo užimti.

Pasisuko žinomas keliaulininkas, p. Dan Kuraitis, gerai ir rockfordiečiams pažįstamas. nes ten buvo nuvykęs ir rodė savo kelionėse susuktus filmus bei šiaip papasakojo apie savo įgytus įspūdžius.

— Mėgstu aš skaityti jo parašytas knygas. Iš viso, man patinka kelionių aprašymai, — pareiškė P. Stružas. — Prieš geroką metų skaičių Naujienose buvo išspausdintas ilgokas raštas apie kelionę po Ameriką. Tarp kitko, ten buvo gana plačiai aprašytas mormonų Salt Lake City. Labai mane sudomino mormonai, jų atsiradimas bei jų atlikti darbai. Iki to laiko apie juos aš beveik jokio supratimo neturėjau. Ir štai atsitiko taip, kad aš buvau pasiųstas į Salt Lake City atlikti tam tikrą darbą. Išsikalbėjęs su bosu, aš jam tiek apie mormonus, jų šventovę ir nepaprastą jų salę papasakojau, jog jis tiesiog nustebo. Vėliau jis parašė mane siunčiusios kompanijos vadovybei laišką, kuriame daug komplimentų buvo mano adresu. Girdi, aš labai plačiai apsiskaitęs, ir t. t. Taip, skaitydamas kelionių aprašymus, daug naujo, daug naudingo gali sužinoti, — baigė p. Stružas.

Pasisuka p. J. Bacevičius, — tasai judrus, energingas ir visada linksmai nusiteikęs rockfordietis. Atsiranda ir Petras Alinauskas, savo laiku buvęs čikagietis.

— Neišsisuksi, — tvirtai taria jis. — Būtinai turėsi pas mus į Rockfordą atvažiuoti. Ir tai ne vienas! Kas matė, — mes į Čikagą nuolat atvažiuojame, o jūs. Taip negalima.

Po ilgų derybų susitariame, kad rudenį, kai pradės grybai augti, atvažiuosime grybauti.

— Gerai, grybauti aš mėgstu. Tai ne meškeriojimas, kai sėdi lyg kokia statula. Grybaudamas turi gerokai pavaikščioti, pasimankštinti, — sako Alinauskas.

Laikinai atirtukstu nuo rockfordiečių ir dairausi aplinkui. Būriai, būriai žmonių, suvažiavusių iš įvairių Čikagos kolonijų bei artimų miestų. Suvažiavo jie pasilinksminti, su draugais ir pažįstamais pasimatyti.

Štai po minią žmonių sukinėjasi p. C. Suromskis, kuris kitą dieną jau rengiasi į Floridą važiuoti ir ten kelias savaites praleisti. Tad atvažiavo jis lyg ir atsisveikinti su savo pažįstamais, kurių jis turi labai daug. Kartu su juo keliauja ir Adomas Maskoliūnas. Jis sustos pas savo brolį Jokūbą Maskoliūną, gyvenantį Clearwater, Fla.

Tad ir Adomas sukinėjasi po pikniką ir atsisveikina su savo pažįstamais. Vadinasi, per kelias savaites nebesimatys i jo vaikštinėjant po Brigeport

(Bus daugiau)

UNITED PRESS - NAUJIENŲ Pho
St. Louis Cardinals beisbolo žaidėjas Stan Musial, kuris beisbo žaidynėse šį sezoną labiausiai pasižymėjo.

Nukentėjo šeši gaisrininka

Šeši gaisrininkai nukentėj begesindami trijų aukštų pas tatą, esantį 3247 W. Fulton. Ji tiek buvo dūmų paveikti, ka juos teko gabenti į ligoninę.

Gaisro nuostoliai sieki $5,000.

Apiplėšė senų automobilių pirkėjus

Iš Mississippi valstijos atvy ko keturi vartotų automobili vertelgos ir sustojo motelyj prie Elmhurst. Atvyko jie biz nio reikalais. Mat, jie supirki nėja ir pardavinėja vartotu (antrarankius) automobilius.

Kai jie buvo motelio kamba ryje, kažkas pasibeldė į duris Nieko blogo nemanydami, ji atidarė duris. Į vidų įėjo d maskuoti banditai ir pareika lavo atiduoti pinigus. Abu bu vo ginkluoti. Iš Charles Baxte jie atėmė $4,000, iš Eward Kes ler — $1,60 ir George Ly tal — $415. Lytalio brolis Ma spėjo savo piniginę paslėpt

Suspendavo du policininku

Policijos viršininkas Orlan do W. Wilson suspendavo po licijos seržantą John J. Ega (228 W. 26-th) ir jo partner Samuel H. Hall (7115 S Union). Abu yra įtariami ban dymu išgauti kyšio iš restora no savininko.

Policininkai suspenduoti 2 dienom.

Šiaurė Šaukia

ATOSTOGOS KANADOJE

26.

Apie asiniboinus labai gražiai atsiliepia ankstybieji antropologai. Dailininkas George Catlin, kurs daug metų su indėnais gyvendamas, piešė vaizdus ir charakterius iš Irokvajų, Senekų, Oneidų, Tuskarorų. Attavų, Mihikanų, Iovų, Kaskaskia, Kikapų, Peoria, Saukų, Lapų, (Fox), Misurų (Misouri), Delavarų, Potavatomių, Šauniu, Wea ir kitų indėnų genčių, apie Asiniboinus 1832 metais rašė:

"Keletas indėnų genčių, gyvenančių Aukštutinio Missouri srityje... be abejonės yra gražiausios išvaizdos ir aprangos ir geriausiai įsirengę visame kontinente. Jie gyvena krašte, kuriame apstu buivolų ir laukinių arklių, kurių jie pasidaro puikiausią ir lengvą gyvenimą; jų klimatas yra tyrus, kas jiems suteikia gerą sveikatą ir ilgą amžių; ir jie yra labiausiai nepriklausoma ir laimingiausia iš visų indėnų rasių, kokias man teko sutikti..."

Asiniboinų vyriausi dievai buvo Saulė ir Perkūnas, bet jie buvo tik manifestacijos Didžiosios Dvasios Vakondos (Wahkonda), kurs visą pasaulį valdo. Vasaros mėnesiais Saulei buvo suruošiamos saulės šokių šventės, o Perkūnui arklių šokių šventė; šiaip ilgam amžiui, sveikatai ir tp. išprašyti buvo aukojamas pypkės rūkymas (smilkymas). Apie 1823 metus Asiniboinų buvo priskaityta 28,000, bet baltiesiems užnešus rauplių epidemiją 1829 metais jų beliko apie 8,000 ir kiti 1904 metų sunyko iki 2,600. Šiuo metu Asiniboinų vėl priskaitoma iki 3,600...

Asiniboinai iš senų senovės tebeturi daug gražių legendų. Ypač vertos mums išgirsti apie pirmųjų barzdotų baltveidžių atvykimą į jų kraštą ir dėlto paukščiai į pietus skrenda.

Kad ne Kolumbus buvo pirmasis, kurs Ameriką "atrodo", yra keletas pusėtinai rimtų argumentų. Kiniečiai giriasi, kad jie dar seniai prieš baltiesiems atrandant, jau buvo atradę Ameriką, ir tai nėra joks tuščias pasigyrimas, nes ir Amerikos indėnai, ir eskimai, ir Azijos tautos yra labai artimai gimininės. Bet taip pat rimta yra literatūra apie vikingų-norvegų, tikriau islandiečių pakartotiną lankymąsi šiaurės Amerikoje apie 1000 metus po Kr. Islandiečių sagos tiksliai nusako visą jų plaukimo į vakarus eigą ir nuotykius vakaruose rastoje Vynuogių ir miškų žėmėje.

Asiniboinai turi įdomų padavimą, kaip jų protėviai savo canoe valtimis plaukė į tolimą kraštą keistų apžėlusiais veidais baltaodžių žmonių aplankyti ir kaip tie Asiniboinų pasiuntiniai parplaukė namo drauge su baltaisiais jų didelėje burinėje valtyje. Galima būtų manyti, kad jie buvo nuplaukę į Islandiją ar Grenlandiją, kur norvegų vikingai dar prieš 1000 metų buvo apsigynę, bet kadangi tie baltieji jau tada turėjo šautuvus, o parakas buvo išrastas tik viduryje tryliktojo šimtmečio, tai atrodo, jog Asiniboinai buvo kur tai nuplaukę žymiai vėliau. Tas salų daugumas rodytų, jog jų raganius buvo girdėjęs apie ispanus kur nors Karibų pakraščiuose. Žemiau seka legenda, kurią papasakojo Sausas Kaulas (Dry Bone) iš Sintulos, Saskatchevane, o Sausam Kaului legendą papasakojusi Kasos per Vidurį (Braids in Middle), gyvenusi Fort Belknap rezervacijoje. Beje, reikia paaiškinti, kad indėnų vardai, kol jie nėra baltųjų sugadinti, yra labai prasmingi ir kiekvienas vardas išreiškia visą sąvoką, dėlto tokie vardai kaip Sėdintis Bulius, Juodas šuo, Aro Plunksna, Išprotėjęs Jautis, Stovi Švitėdamas, Stovintis Barškalas, Šaudo Juos (Shoots Them) ir tt.

"... Aukščiausiasis jam tarė, "Parink iš savo žmonių tarpo keturis stiprius jaunus kariautojus (warriors), nes turėsi jiems vadovauti per didelius vandenis, kurie plečiasi tolyn nuo jūsų kraštų. Kai savo jaunus vyrus būsi parinkęs, padarykite aukas ir aš tada jums daugiau pasakysiu apie mano planą".

Raganius (medicine man) susišaukė į savo ložę, daugelį kariautojų ir jiems papasakojo apie savo viziją.

"Apsvarstykite savo tarpe", jis jiems pasakė. "Aš palieku pasirinkimą jums patiems, vyrai. Tie keturi, kuriuos jus isrinksite, susidarys sau vardą".

Nelengva buvo sudaryti tokios rūšies grupę. Daugelio tėvai (gentys) ir mylimosios visaip priešinosi, nes tai buvo kelionė visai kitokia, negu koks karo žygis. Kelionė skersai tokį didelį vandenyną, kur iki šiol joks žmogus nebuvo plaukęs, jiems visiškai nepatiko. Bet pagaliau tik atsirado keturi narsuoliai, kurie atėję pas raganių pasisakė esą išrinkti.

Kelionė nebuvo pradėta tuojau. Su dideliu susijaudinimu buvo atliekami kelionei prisiruošimai. Gentis manė, kad tokia avantiura yra labai pavojinga, nes visi buvo tikri, kad šita partija niekada daugiau nebegriš.

Pagaliau vadovas gavo iš Esybės žadėtas instrukcijas, kurios buvo tokios, kad reikia pastatyti kiekvienam vyrui po apskritą, oda aptemptą valtį ir kiekvieną valtį pakrauti dviejų rušių pemikanu. Viena pemikano rūšis turėjo būti padaryta iš sumuštų sprangiųjų vyšnelių (chokecherries) ir sumuštos džiovintos buivolo mėsos, sumaišytos su buivolo kaulų smegenų riebalais. Antroji rūšis turėjo būti padaryta iš sumuštos džiovintos buivol mesos su gabalais kieto lajaus. Reikėj apsirūpinti gerais lankais ir po daug strė lių, ir visais reikalingais drabužiais. Pas kutinė instrukcija buvo, kad pats raganiu padarytų didelį ryšulį aro plnuksnų, nu dažytų įvairiausiomis spalvomis.

Visus pasiruošimus baigus, raganius i keturi narsuoliai pradėjo irklais irtis t lin nuo kranto, jų žmonės siuntė jiems la minimus ir linkėjimus. Vieni žmonės gie dojo mirties giesmes, kiti dainavo padrą sinimo ir pagyrimo dainas.

Vanduo buvo pilnas salų salelių ir nie kas negalėjo matyti kito krašto. Kelion per tą begalinę jūrą truko daug dient Kiekvieną vakarą partija savo valtis pr sirišdavo nakčiai prie kurios nors salo Kartais, audros ženklams pradedant r dytis, vadas paimdavo vieną spalvot plunksną ir įmesdavo į jūrą kaip auk Vėliau, kai arti jų pasirodė jūros paba sa, jai tuojau pat buvo duota plunksnų a ka. Tuo būdu kelionė sekėsi sklandžia Salose lankais ir strėlėmis buvo galima m sišauti plunksninių paukščių ir žvėrelit

Po daugelio dienų, horizonte pasirod ilgas juodas debesys, kurs arčiau priplau kus pasirodė esanti žemė. Grupė pasi kusi ir išlipusi į krantą, ten pamatė kit žmonių būtybes, kurių veidai tačiau buv apžėlę tokiais plaukais, kaip ir jų galvo

DR. ANNA BALIŪNAS
AKIŲ, AUSŲ, NOSIES ir GERKLĖS LIGOS
PRITAIKO AKINIUS
2858 W. 63rd STREET
Valandos: kasdien nuo 10 ligi 12 val. iš ryto ir nuo 7 ligi 9 val. vak. Treč. uždaryta. Kitu laiku susitarus.
Ofiso telef.: PRospect 8-3229
Rezid. telef. WAlbrook 5-5076

Tel.: PRospect 8-1717
DR. S. BIEŽIS
GYDYTOJAS IR CHIRURGAS
3148 WEST 63rd STREET
Val.: kas dieną po pietų 1-3 vak.; 7-8 tiktai antradieniais ir penktadieniais. Trečiad. ir sekmad. ofisas uždarytas.
Rez.: 3241 WEST 66th PLACE
Phone: REpublic 7-7868

DR. C. K. BOBELIS
INKSTŲ IR ŠLAPUMO TAKŲ CHIRURGIJA
PR 6-1795 arba 312-695-0533.
425 N. LIBERTY ST. R. 25
ELGIN, ILL.
Valandos pagal susitarimą.

DR. PETER BRAZIS
PHYSICIAN AND SURGEON
2434 WEST 71st STREET
Ofisas: HEmlock 4-5849
Rezid.: HEmlock 4-2324
OFISO VALANDOS:
Pirmad., ketvir. ir penktadieni nuo 1—4 ir 7—9, antrad. nuo 1—5, treč. ir šeštadieni tiktai susitarus.

DR. JONAS G. BYLA-BYLAITIS
NERVŲ - SMEGENŲ LIGOS, CHIRURGIJA
2737 W. 71st STREET
Valandos: tik susitarus skambinant GR 6-3409

Ofiso telef.: VIrginia 7-0036
Rezidencijos: BEverly 8-8244
DR. T. DUNDULIS
GYDYTOJAS IR CHIRURGAS
Akušerija ir moterų ligos
4157 ARCHER AVENUE
Ofiso valandos:
Nuo 2—4 ir nuo 6—8:30 val. vakaro. Šeštadieniais nuo 2 iki 4 popiet. Terčiadieni pagal sutartį.

Tel. ofiso: HE 4-1414, rez. RE 7-6867
DR. BR. GAIŽIŪNAS
GYDYTOJAS IR CHIRURGAS
2454 WEST 71st STREET
Valandos: 1—3 ir 6—8 val. po pietų kasdien. Šeštadieniais 1—4 val. p. p. Trečiadieniais uždaryta.

Dr. A. Maciūno partneris
DR. E. HOERSTER
CHIRURGAS
2858 WEST 63rd ST.
Tel.: PR 8-7773
Val.: Pirmad. ir ketvirtad. 5-8 v. v. Antrad. ir penktad. 1-4 p. p.

DR. A. JENKINS
GYDYTOJAS IR CHIRURGAS
3844 WEST 63rd STREET
OFISO VALANDOS:
Kasdien nuo 1—4 popiet ir 6—8 val. Treč ir šeštad. uždaryta.
Ofiso tel.: POrtsmouth 7-6000
Rezid. telef.: GArden 3-7278

GRovehill 6-1595
Dr. Aldona A. Juška
AKIŲ LIGŲ SPECIALISTĖ IR PRITAIKO AKINIUS
Valandos: 9-12, 7-9 pagal susitarimą, išskyrus trečiadienius ir šeštadienius.
2422 W. MARQUETTE ROAD

Ofiso ir buto tel.: OLympic 2-1381
DR. F. V. KAUNAS
GYDYTOJAS IR CHIRURGAS
1407 So. 49th Court, Cicero
Kasdien 10—12 ir 4—7. Treč. ir šeštadieni tik 10—12.

DR. VL. KAUPAS
VIDAUS LIGOS
(spec. plaučių ir širdies)
756 WEST 35th STREET
(kampas 35th ir Halsted)
Val. vak. 6—9, šešt. 10—2, treč. susitarus.
Ofiso tel. BI 7-0400
Dieną skambinti CA 5-5010.

Telef. ofiso ir buto: OLympic 2-4159
DR. P. KISIELIUS
GYDYTOJAS IR CHIRURGAS
4938 W. 15th St., Cicero, Ill.
Kasdien 1-3 val. ir 6-8 val. vakaro. Trečiadieniais uždaryta. Šeštadieniais 12—4 val. popiet.

Ofiso telefonas: LAfayette 3-3210
Jei neatsiliepia, šaukite KEdzie 3-2868
Dr. Emily V. KRUKAS
GYDYTOJAS IR CHIRURGAS
4146 SO. ARCHER AVENUE
Val.: kasdien po pietų nuo 12—3. Daily afternoons.
Vakarais: pirmad., antrad., ketvirtad. nuo 6—9. Trečiadieniais tik susitarus.

Ofiso tel.: HE 4-1818 arba RE 7-9700
Rezidencijos: PR 6-9801
DR. J. MEŠKAUSKAS
GYDYTOJAS IR CHIRURGAS
VIDAUS LIGŲ SPEC.
2454 WEST 71st STREET
Priėmimo val.: nuo 9-11 val. ryto ir nuo 4-8 val. po pietų. Šeštad. nuo 9:00—2:00 p. p.
Trečiadieniais uždaryta.

Ofiso telef.: CLiffside 4-2896
Rez. telef.: WAlbrook 5-3099
DR. P. STRIMAITIS
Bendra praktika ir chirurgija specialiai
GYDYTOJAS IR CHIRURGAS
4644 So. ASHLAND
Savaitės dienomis priėmimo valandos 2—4 ir 6—8 val. vak.
Šeštadieniais 2—5 val. vak.
Trečiadieniais ir sekmadieniais uždaryta. Ligonius priima tik susitarus telefonu.

PLB KULTŪROS TARYBOS PRANEŠIMAS

PLB Valdybos iniciatyva šiemet sudaryta PLB Kultūros Taryba. Jos tikslai nusakyti PLB Valdybos priimtame statute:

"1. Lietuvių kultūros bei kultūrinio veikimo perspektyvai ryškinti, planuoti ir lietuvių išeivijos švietimo, mokslo ir meno kėlimu rūpintis sudaroma Pasaulio Lietuvių Bendruomenės Kultūros Taryba.

2. PLB Kultūros Taryba yra PLB Valdybos patariamasis organas.

3. Kultūros Taryba planuoja stambesnius lietuvių kultūros ir švietimo darbus, svarsto PLB Valdybos ar atskirų kraštų LB pateiktus svarstyti tos srities klausimus".

Kultūros Taryba labai vertina atskirų institucijų ir pavienių asmenų kultūrinio darbo iniciatyvą ir neateina tos iniciatyvos slopinti ar kam nors įsakinėti, bet pasilieka sau teisę pareikšti nuomonę vykdytų, vykdomų ar vykdytinų kultūrinių žygių atžvilgiu.

Šiuo tarpu Kultūros Taryba nori pasisakyti šiais klausimais:

1. Švietimas

Kadangi išeivijoje jaunuomenės auklėjimas ir švietimas lietuvybės išlaikymui turi pagrindinės reikšmės, todėl ypatingas dėmesys turi būti telkiamas į lituanistines mokyklas, studijų dienas, jaunimo spaudą, stovyklas, ir t. t. Nors šioje srityje visuose kraštuose nemaža yra padaryta ir tebedaroma, tačiau Kultūros Taryba mano, kad lituanistinės mokyklos turėtų būti žymiai gausesnės. Todėl LB apylinkės ir patys tėvai turėtų daugiau rūpintis tų mokyklų steigimu bei išlaikymu tose vietose, kur jų dar nėra.

Kultūros Taryba mano, kad lituanistinių mokyklų darbo našumui pakelti būtų naudinga suvienodinti dėstomųjų dalykų programas ir vengti paralelizmo vadovėlių ruošime bei leidime. Nuolatinį ryšį su JAV LB Švietimo Taryba bei kitų kraštų bendruomenių švietimo organais palaikyti Kultūros Taryba paveda savo nariui Leonardui Dambriūnui.

2. Kalba

Gimtosios kalbos grynumui išeivijos sąlygomis išlaikyti būtina: a) sustiprinti lietuvių kalbos mokymą lituanistinėse mokyklose, rengti aukštesniąsias bei aukštąsias mokyklas einančiai jaunuomenei lietuvių kalbos kursus, skatinti akademinę jaunuomenę lankyti lietuvių kalbos kursus (paskaitas) tose aukštose mokyklose, kuriose ji dėstoma; b) stengtis, kad periodinė spauda kreiptų daugiau dėmesio į lietuvių kalbos grynumą, vengdama nereikalingų svetimybių; c) sustiprinti ir plačiau paskleisti "Gimtąją kalbą"; d) laikytis vienos rašybos, nes tai svarbu ypač mokyklos darbui ir šiaip gyvenimo praktikai. Kultūros Taryba mano, kad būtų geriausia laikytis dar ir dabar Lietuvoje tebevartojamos jablinskinės rašybos, kuri niekad oficialiai ir nebuvo pakeista.

3. Menas

Kadangi literatūra, dailė, muzika ir kitos meno stirys iš esmės yra atskirų kūrėjų pastangų vaisius, todėl Kultūros Taryba negali kištis į pačią kūrybos sritį, bet, atsižvelgdama į didelę meno kūrybos reikšmę tautinei kultūrai, Kultūros Taryba skatina visuomenę daugiau domėtis ir remti mūsų kūrėjų pastangas. Kultūros Taryba, vertindama visuomenės dosnumą premijoms, pageidautų, kad jos nebūtų skiriamos daugiausia vieno žanro literatūros, bet taip pat ir kitoms literatūros, meno bei mokslo sritims. Pritaria PLB Valdybos sumanymui steigti metinę PLB premiją pavieniams autoriams už meno ar mokslo veikalus. Kadangi okupuotoje Lietuvoje negalima laukti daugelio rašytojų raštų pilnų leidimų, todėl išeivijos lietuviškųjų leidyklų dėmesys ypačiai kreiptinas į tokių raštų leidimą. Šiuo metu ypačiai aktualu išleisti pilną Maironio raštų rinkinį. Kad mūsų visuomenė turėtų progos geriau pažinti mūsų dailininkų kūrybą, pageidaujama, kad būtų ruošiamos kilnojamos apžvalginės meno parodos. Tokios parodos būtų ypač naudingos kultūros kongresų bei kitų didesnių suvažiavimų metu. Pageidaujama, kad šalia vokalinės muzikos būtų imtasi plačiau kultivuoti ir instrumentinę muziką, skatinti pastangas tokiai muzikai įrašyti į plokšteles. Susirūpinti muzikinių kūrinių leidimu. Laukiama, kad Čikagos Lietuvių Operos Kolektyvo sumanymas pastatyti K. V. Banaičio operą "Jūratė ir Kastytis" būtų tikrai įgyvendintas. Neturint pastovaus lietuviško teatro, reikėtų siekti, kad bent esančios trupės būtų sustiprintos ir kad jos su spektakliais galėtų aplankyti kitas teatro neturinčias, kolonijas. Ypatingas dėmesys skirtinas lietuviškam repertuarui.

4. Mokslas

Lituanistiniam darbui išeivijoje pagyvinti ir koordinuoti būtina: a) suaktyvinti Lituanistikos Instituto veiklą, leisti periodinį leidinį, kviesti mokslinius suvažiavimus ir b) skatinti ir remti lituanistinių mokslo veikalų leidimą.

5. Spauda

Kultūros Taryba, vertindama didelį lietuviškos spaudos vaidmenį, pageidautų, kad mūsų spaudoje būtų ugdoma didesnė savitarpio tolerancija, vengiant grupinio antagonizmo ir nekultūringos polemikos. Kadangi laikraščiai paprastai skaitytojų nekomplektuojami, todėl pageidaujama, kad vertingesni laikraščių straipsniai būtų vėliau išleidžiami atskirais rinkiniais.

6. Leidiniai

Kultūros Taryba pageidautų, kad būtų išleisti šie pagrindiniai lituanistiniai veikalai: platesnė lietuvių kalbos gramatika, Lietuvos istorija, išsami lietuvių literatūros istorija, lietuvių meno istorija, jaunimui pritaikytas vieno tomo enciklopedinio pobūdžio leidinys apie Lietuvą. Taip pat pageidaujama, kad būtų išleista svetimomis kalbosi Lietuvos istorija ir bendro pobūdžio informacinis leidinys apie Lietuvą bei jos kultūrą (istoriją, literatūrą, meną ir kt.).

7. Kultūrinių vertybių išlaikymas

Siekiant išlaikyti ateičiai mūsų išeivijoje sukurtas kultūrines vertybes, reikia skubiai rinkti ir telkti vienon vieton atrinktus svarbesnius kultūrinio gyvenimo dokumentus, periodikos komplektus, mūsų rašytojų bei šiaip žymesnių kultūrininkų bei veikėjų rankraščius ir korespondenciją, daryti svarbesnių nykstančių leidinių, dokumentų, mikrofilmus, telkti visus išeivijoje pasirodžiusius leidinius, meno kūrinius bei šiaip svarbią išeivijos gyvenimui muziejinę medžiagą. Visai šiai medžiagai sutalpinti ir saugoti steigtini Lietuvių Kultūros Namai, kuriuose eventualiai galėtų rasti vietos ir dabar veikiantis Pasaulio Lietuvių Archyvas, J. Žilevičiaus vardo Muzikologijos Archyvas, Čiurlionio Galerija ir kiti panašūs rinkiniai.

8. Baigiamoji pastaba

Kultūros Taryba pabrėžia, kad kultūrinio darbo sritis yra tiek plati, jog ji nesiima iš karto sudadyti viską apimančio detalizuoto plano. Kultūros Taryba šiuo tarpu tenkinasi tik bendrais siūlymais atskiroms kultūrinio darbo sritims. Šie siūlymai apima tik dalį mūsų kultūrinių reikalų, todėl Kultūros Taryba stengsis ir ateityje kelti sumanymų bei siūlymų. Kultūros Taryba labai pageidautų, kad atskiros kultūrinės organizacijos ir paskiri asmenys duotų Kultūros Tarybai ir savo pageidavimų bei sumanymų.

Kultūros Tarybos adresas:
1311 W. Wyoming Ave.,
Philadelphia 40, Pa.,
U. S. A.

PLB Kultūros Taryba:
Pirmininkas J. Puzinas,
Vicepirm. L. Dambriūnas,
Sekretorius A. Vaškelis,
Nariai: M. Maciūnas,
K. Ostrauskas,
A. Salys,
V. Trumpa.

Philadelphia, 1962. V. 21.

DR. VYT. TAURAS
GYDYTOJAS IR CHIRURGAS
Bendra praktika, spec. MOTERŲ ligos
Ofisas: 2652 WEST 59th STREET
Tel.: PR 8-1223 arba PR 6-5577
OFISO val.: pirmad., antrad., trečiad. ir penkt. 2-4 ir 6-8 val. vak. Šeštadieniais 2-4 val. po pietų ir kitu laiku pagal susitarimą.

DR. V. P. TUMASONIS
CHIRURGAS
2454 WEST 71st STREET
Ofiso telef.: HEmlock 4-2123
Rezid. telef.: GIbson 8-6195
Priima ligonius pagal susitarimą. Dėl valandos skambinti telefonu HE 4-2123 nuo 1—8 val. p. p. kasdien, išskyrus trečiadienį ir šeštdaienį.

Tel. ofiso: VI 2-1581; rez. PR 6-4250
DR. V. VILEIŠIS
GYDYTOJAS IR CHIRURGAS
802 WEST 31st STREET
(kampas Halsted ir 31-os gatvių)
Priėmimo valandos: kasdien 1-4 p. p. ir 6-8 val. vak. Šeštadieniais 1-4 p. p. Trečiad. ir sekmadieniais uždaryta.

P. ŠILEIKIS, O. P.
ORTHOPEDAS-PROTEZISTAS
Aparatai - Protezai, Med. Bandažai. Speciali pagalba Kojoms (Arch Supports) ir t. t.
Val.: 9—4 ir 6—8. Šeštadieniais 9—1.
ORTHOPEDIJOS TECHNIKOS LAB.
2850 West 63rd St., Chicago 29, Ill.
Tel.: PRospect 6-5084

LIETUVIAI AKIŲ GYDYTOJAI
Dr. Ant. Rudokas, Opt.
4455 So. CALIFORNIA, YArds 7-7381
Tikrina akis, pritaiko akinius, keičia stiklus ir rėmus.
Valandos: 10 ryto iki 8 val. (trečiad. uždaryta), šeštad. 10 ryto iki 2 p. p.

DR. G. SERNER
LIETUVIS AKIŲ GYDYTOJAS
25 metų patyrimas.
Tel.: YArds 7-1829
Pritaiko Akinius
Kreivas Akis
Ištaiso.
Ofisas ir Akinių Dirbtuvė
756 WEST 35th STREET
Valandos: nuo 10 iki 2, nuo 6 iki 8, Treč. uždaryta. Penkt. ir šešt. 10—2 val. po pietų. Arba pagal susitarimą.

GRADINSKAS
TIK $14.95
RCA 6 trans. radijas — puiki dovana mokyklą baigiančiam.
J. G. Television Co., 2512 W. 47 St.
FRontier 6-1998
Parduodam ir taisom
Atdara kasdien be sekmad.

MOVING
Apdraustas perkraustymas iš įvairių atstumų.
ANTANAS VILIMAS
3415 So. Lituanica Avenue
Tel.: FRontier 6-1882

PERKRAUSTYMAI
MOVING
Leidimai — Pilna apdrauda
ŽEMA KAINA
R. ŠERENAS
2047 W. 67th Pl. WAlbrook 5-8063

SOPHIE BARCUS
RADIJO ŠEIMOS VALANDOS
Visos programos iš WOPA, 1490 kil. AM. 102-7 FM.
Lietuvių kalba: kasdien nuo pirmadienio iki penktadienio 10—11 val. ryto. — Šeštadienį ir sekmadienį nuo 8:00 iki 9:30 val. ryto.
Vakaruškos: pirmadieniais 7 v v.
Tel.: HEmlock 4-2413
7159 SO. MAPLEWOOD AVE.
CHICAGO 29, ILL.

Susirinkimų ir parengimų PRANEŠIMAI

— Chicagos Lietuvių Suvalkiečių Draugijos pusmetinis susirinkimas įvyksta trečiadienį, birželio 27 d. Hollywood Inn svetainėje, 2417 West 43rd St., 8 val. vak. Visi nariai prašomi atsilankyti.
Estella McNamee, nut. rašt.

Metinė Mirties Sukaktis

A. † A.

MARTHA MOTIEJAITIS

Gyv. 721 Prescott Ave., Waukegan, Ill.

Mirė 1961 metų birželio mėn. 26 dieną. Gimė Lietuvoje, Tauragės apskr., Pipalių kaime.

Palaidota Garden of Memories kapinėse, Waukegan, Ill.

Didelį liūdesį pergyvenom vienus metus, netekę savo brangios žmonos ir motinėlės. Per visus metus kasdien mes lankėm Tavo kapelį ir kasdien širdis vis prisipildo nauju ir didesniu skausmu.

Mes Tavęs, Mūsų Brangiausioji, niekuomet neužmiršime, Tu pas mus jau nebesugrįši, bet mes anksčiau ar vėliau pas Tave nueisime. Tebūnie Tau lengva ši žemelė.

Nuliūdę lieka:

Ignas Motiejaitis ir sūnus Ernest.

A. † A.

STANLEY A. SUTKAITIS

Gyveno 6755 So. Wolcott Avenue, Chicago, Illinois

Mirė 1962 m. birželio 24 dieną 7:30 val. rytą, sulaukęs 71 metų amžiaus.

Gimė Lietuvoje. Kilo iš Suvalkų apskričio.

Pasliko dideliame nuliūdime žmona Paulina (mergautinė pavardė Benevičiūtė-Barnes), brolio sūnus dr. Frank Sutkus ir jo žmona Ada su šeima, sesers vaikai — sesuo M. Austira (Nekalto Prasidėjimo vienuolyno), Theodore ir Edward Thompson ir jų šeimos, švogeris Joseph Thompson. Lietuvoje liko 2 seserys: Pranė Sutkaitytė ir Antanina Tarlikienė su šeimomis, ir daug kitų giminių, draugų ir pažįstamų.

Priklausė Šv. Vardo draugijai Marquette Parke ir Kolombo Vyčių Cardinal Mundelein kuopai.

Kūnas pašarvotas Mažeika-Evans koplyčioje, 6845 South Western Avenue.

Laidotuvės įvyks trečiadienį, birželio 27 dieną. Iš koplyčios 9:00 valandą ryto bus atlydėtas į Švenčiausios Panelės Marijos Gimimo parapijos bažnyčią, kurioje įvyks gedulingos pamaldos už velionies sielą. Po pamaldų bus nulydėtas į Šv. Kazimiero kapines.

Nuoširdžiai kviečiame visus: giminės, draugus ir pažįstamus dalyvauti šiose laidotuvėse.

Nuliūdę lieka: Žmona ir visi kiti giminės.

Laidotuvių Direktorius Mažeika-Evans. Tel. RE 7-8600.

JUOZAPAS GEDMINSKAS

Gyv. 4135 So. Rockwell Street

Mirė 1962 m. birželio 24 d., 2:10 val. po pietų, sulaukęs senatvės. Gimęs Lietuvoje, Šiaulių apskr., Krapų parapijoje.

Amerikoje išgyveno 50 metų.

Paliko nuliūdę: du sūnūs Juozapas, marti Emilija, Stanislovas, marti Marijona; keturi anūkai: Robert, jo žmona Dorothy; Mary Ann Drummond, jos vyras Arthur ir jų šeimos; Nancy ir Patricia Gedmin, švogerka Agnieška Cepello, jos vyras Michael; švogeris Peter Samoška ir jo šeima ir kiti giminės, draugai bei pažįstami.

Priklausė Šv. Kazimiero amžiniems rėmėjams, Šv. Vardo Draugystei, Žagarėčių klubui ir Uteniškių klubui.

Kūnas pašarvotas J. F. Eudeikio koplyčioje, 4330 So. California Avenue.

Trečiadienį, birželio 27 dieną 8:30 val. rytą bus lydimas iš koplyčios į Nekalto Prasidėjimo parapijos bažnyčią, o po gedulingų pamaldų bus laidojamas Šv. Kazimiero kapinėse.

Visi a. a. Juozapo Gedminsko giminės, draugai ir pažįstami nuoširdžiai kviečiami dalyvauti laidotuvėse ir suteikti jam paskutinį patarnavimą ir atsisveikinimą.

Nuliūdę lieka:

SŪNUS IR KITI GIMINĖS

Laidotuvių Direktorius J. F. Eudeikis. Tel. LA 3-0440.

LOVEIKIS Telegrama | Visas Pasaulio Dalis
KVIETKININKAS
Gėlės Vestuvėms, Bankietams ir Pagrabams
3316 So. Halsted St. YArds 7-7308

GUŽAUSKŲ
BEVERLY HILLS GĖLINYČIA
GĖLĖS VISOMS PROGOMS
2443 WEST 63rd STREET
Telefonai: PR 8-0833 ir PR 8-0834

GĖLININKAS
(PUTRAMENTAS)
Linksmumo arba liūdesio valandoje gražiausios gėlės ir vainikai, antkapių papuošimai ir sezoninės kapams gėlės.
ROY R. PETRO (PUTRAMENTAS)
5525 So. Harlem Ave. — 586-1220

John F. Eudeikis
LAIDOTUVIŲ DIREKTORIUS
Seniausia ir Didžiausia Laidojimo Įstaiga
AMBULANCE DIENĄ IR NAKTĮ
4605-07 So. Hermitage Avenue
Tel.: YArds 7-1741 — 1742
4330-34 So. California Avenue
Telefonas: LAfayette 3-0440
MODERNIŠKOS AIR-CONDITIONED KOPLYČIOS

PETKUS
TĖVAS IR SŪNUS
MARQUETTE FUNERAL HOME
2533 W. 71 Street
Telef.: GRovehill 6-2345-6
1410 So. 50th Ave., Cicero
Telef.: TOwnhall 3-2108-9
Trys moderniškos koplyčios
Aikštė automobiliams statyti

Laidotuvių Direktoriai
MAŽEIKA & EVANS
6845 SO. WESTERN AVE.
TRYS MODERNIŠKOS AIR-CONDITIONED KOPLYČIOS
MAŠINOMS VIETA
REpublic 7-8600 REpublic 7-8601

NARIAI
Chicagos Lietuvių Laidotuvių Direktorių Asociacijos
AMBULANCE PATARNAVIMAS DIENĄ IR NAKTĮ
★
TURIME KOPLYČIAS VISOSE MIESTO DALYSE

GEORGE F. RUDMIN
3319 S. LITUANICA AVE. Tel.: YArds 7-1138-1139

P. J. RIDIKAS
3354 S. HALSTED STREET Phone: YArds 7-1911

LEONARD BUKAUSKAS
10821 S. MICHIGAN AVE. Phone: COmmodore 4-2228

VASAITIS - BUTKUS
1446 S. 50th Ave., Cicero, Ill. Phone: OLympic 2-1003

ANTANAS M. PHILLIPS
3307 S. LITUANICA AVENUE Phone: YArds 7-3401

STEPONAS C. LACKAWICZ
2424 WEST 69th STREET REpublic 7-1213
2314 WEST 23rd PLACE VIrginia 7-6672

PETRAS BIELIŪNAS
4348 S. CALIFORNIA AVE. Phone: LAfayette 3-3572

Tėviškės jaunimo ratelio šventei praėjus

"Gražiausiai... kad visi tie lietuviai patys, nevaryti, savo tėvynės garbei neapželdina tako". Tokiais Vinco Kudirkos žodžiais galima pasakyti apie š. m. birželio mėn. 16 d. Tėviškės jaunimo ratelio pavasario šventę, kuri įvyko Čikagos Marquette parko Fieldhouse salėje, sutraukdama didelį skaičių lietuvių. Malonu buvo stebėti, kaip mergaičių ir moterų įvairias lietuvių gentis vaizduojantys tautiniai rūbai, net vyrų tautiniai kaklaraiščiai, vakarui suteikė pabrėžtinį iškilmingumą.

Kaip Alfredas Kleinaitis, pasveikindamas susirinkusiuosius Tėviškės jaunimo ratelio valdybos vardu, pareiškė, kad jaunimo veikla dešimties metų laikotarpyje nesusilpnėjo, jų tėvų paramos ir pritarimo dėka. Nors apgailėtinu būdu laikui bėgant veidai pasikeitė, bet pats ratelis ir toliau vieningame, jaunatvės energijos pilname ritme sukasi, kartais net nuošaliai stovinčius į savo sūkūrį įsukdamas.

Prieš išsiskirstant vasaros atostogoms, Tėviškės parapijos Jurgio Lampsačio diriguojamas choras vakaro programoje išpildė Č. Sasnausko, V. Paulausko ir J. Žilevičiaus kompozicijas. O lietuviui skaudžią sukaktį prisimenant, choras Maironio žodžiais kreipėsi į Aukščiausią neapleisti ir apsaugoti aną bočių šalį.

Gana didelio susidomėjimo susilaukė ratelio laisvai pagal Nikalojų Gogolį pastatytoji dviejų veiksmų komedija "Piršlybos". Puiki vaidyba ir patraukli Aldonos Buntinaitės inscenizacija, veikalui dave gyvumo ir efektingumo. Buvusį kapitoną Pelėsį įtikinančiai pavaizdavo Jonas Skvirblys, o jam tik gero norinčio draugo vaidmenį visu savo įsijautimu atliko Alfredas Blyskis. Piršlės Cecilijos rolė buvo Birutės Leipaitės visais žmonių suporinimui reikalingais meno nuansais įkūnyta. Nors ir trumpesnėmis rolėmis, bet su atsidėjimu įstudijuotomis, Rūta Srugytė kaip tarnaitė Rožytė ir Algimantas Kleinaitis kaip tarnas Motiejus, veikalui davė puikaus sutvirtinimo ir įdomaus pajvairinimo. Ypatingo spalvingumo veikalui įnešė antrasis veiksmas, kuriame Aldona Buntinaitė tetos ir Edita Žemaitaitytė panelės Magdutės rolėse vaizdžiai moterišką jausmą ir grakštumą išreiškė. Veikalo režisūriniai nurodymai buvo Valterio Bendiko.

Vaidinimui užsibaigus, tautiniais jaunimo ratelio grupės šokiais vakaro programa buvo tęsiama toliau. Gerai Leono Gružo paruošta ir Irenos Jurgaitytės muzikaliniai palydima grupė savo miklumu ir darnumu tiesiog žiūrovus net prie ovacijų privedė. Šiai lietuviškos liaudies meno šakai kelti be Leono Gružo, savo jaunąsias jėgas, energiją ir laisvalaikį pašventė Blyskis Alfredas, Buntinas Martynas, Drėjeryte Astrida, Kiaupa Valteris, Kleinaitis Algimantas, Leipaitė Birutė, Mikaitytė Anė, Mikaitis Vilius, Mikelaityte Ella, Puodžiūte Rūta, Skvirblys Jonas, Srugytės Irena, Karina ir Rūta, Žemaitaitis Augustas, Žemaitaitytės Edita ir Irma, ir Valdukaitis Rudolfas. Jaunųjų šokėjų entuziazmas persinešė į žiūrovus taip, kad jie ilgu plojimu ir trepsėjimu kojomis reiškė nesibaigiančią padėką, kol pagaliau dar kartą šis jaunatve žėrys būrelis jiems pasirodė.

Tad ir Tėviškės parapijos kunigas Ansas Trakis, paveiktas šio gražaus vakaro pasirodymo ir susižavėjęs darnia, tvarkinga jaunimo veikla, keliais žodžiais išreiškė savąjį džiaugsmą, kad jo parapijos jaunimas sugeba savo sielos tyrumą darbu ir drausmingu pasišventimu visai aplinkumai perduoti. O Tėviškės jaunimo ratelio pirmininkas Augustas Žemaitaitis padėkojęs dalyviams už jaunimo veiklos parėmimą savu atsilankymu, kvietė visus prie kavutės ir šaltų gėrimų. Tad dar ilgai, ilgai vieni šaltais gėrimais tokį šiltą vakarą atsigaivindami, kiti linksmai pasisukdami, šnečiavosi ir džiaugėsi vakaro pergyvenimais.

Tik ar nevertėtų jaunimui pagalvoti, kad ateityje jis vietoje orkestro mėginių savomis pajėgomis tautinius žaidimus populiarinti, kurie su laiku pasimiršta. O jų Lietuvoje turėta labai daug ir įvairių. Kaip tik čia būtų jaunimo pareiga protėvių papročius iš naujo atgaivinti. Jie ne tik vakarą užpildytų, bet ir gyvumo kiek jaunam, tiek ir senam įneštų.

Žinoma tokia pavasario šventė jaunimo ratelio valdybai daug darbo ir rūpeščio davė. Čia nereikėtų pamiršti ir valdybos narės Karinos Srugytės, kuri su sumanumu atydžiai kiekvieną reikalą apsvarstė, kad tik tas vakaras sklandžiai praeitų ir visi butų patenkinti. Didžiausią atsakomybę ant savo pečių turėjo ratelio pirmininkas Augustas Žemaitaitis, bet šiandien gali ir jis džiaugtis, kaip ir visi kiti valdybos nariai, kad pasisekimas jų pasiaukavimą apvainikavo.

Šia proga linkėtina Tėviškės jaunimo rateliui dar kitą dešimtmetį taip judriai ir toje pačioje dvasioje suktis kaip iki šiol, ir Vinco Kudirkos žodžiais prišaukiame"... Tėvynė žiūrį į tave, kelkis, tu jai reikalingas!" — *ub.*

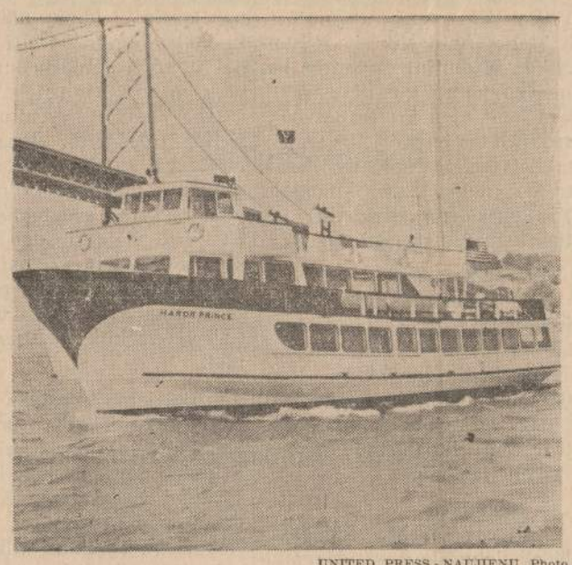

UNITED PRESS - NAUJIENŲ Photo

San Francisco Bay Harbor Tours' turistinis laivas buvo besirengiąs plaukti, kai kažkas pastebėjo klaidingai užrašytą "Harbor". Užrašyta buvo "Habor" vietoje Harbor. Laivo plaukiojimas buvo sulaikytas, kol pataisė klaidą.

IŠ CHICAGOS IR APYLINKIŲ

Pagavo penkis berniukus, važiavusius vogtu automobiliu

Septyni paaugliai (visi 15 metų amžiaus), pasivogę automobilį, prie Parkside ir Seminole, įvažiavo į Joan M. Wilson vairuojamą mašiną. Tiek pati Wilson, tiek kartu su ja važiavęs jos trijų sūnus buvo sužeiti ir nuvežti į ligoninę.

Po įvykusios nelaimės paaugliai bandė pabėgti. Tačiau mačiusieji nelaimę penkis iš jų pagavo. Pavyko pabėgti ir pasislėpti tik dviem. Iš paauglių automobilyje pasiliko tik Phlip Roux (2871 N. Kimball), nes jis buvo sužeistas. Jis prisipažino, kad važiavo vogtu automobiliu.

Nelaimėje buvo pusėtinai sukrėstas Lawrence Savickus (4604 Kenneth av.). Dėlei to jis nepajėgė pabėgti.

Ieško 250,000 vertės grobio

Gauja plėšikų, kuriems, kaip manoma, vadovavo Nicholas Guido ir Frank Yonder, apiplėšė apie 50 namų turtingų žmonių gyvenamose vietovėse. Plėšikai įssilauždavo arba apgavingu būdu įsigaudavo į namus ir apiplėšdavo namų savininkus. Namų savininkus jie dažnai net kankindavo, versdami juos pasakyti, kur yra paslėptos brangenybės. Apskaičiuojama, kad iš apiplėštų namų plėšikai išsinešė brangenybių (kailių, deimantų, brangių žiedų, etc.), kurių vertė siekia $250,000.

Pereitą savaitę buvo areštuota Guido žmona Patricia, kai ji savo namo kieme atkasė pavogtas brangenybes. Ryšium su tuo Patricia buvo areštuota, bet vėliau buvo paleista, kai užsistatė $10,000.

Prieš keletą dienų buvo nušautas Herbert Kwate. Kiek žinoma, jis priklausė plėšikų gaujai. Jis vėliau pasidarė policijos informuotoju ir pranešė apie planuojamą plėšimą. Plėšikai buvo užklupti ir du jų žuvo susirėmime su policija. Matyti, plėšikų vadovybė įtarė Kwate išdavyste ir jį likvidavo.

Kadangi dabar yra tikrai žinoma, kad Guido ir Yondel buvo plėšikų gaujos vadai, tai jie ne tik policijos, bet ir federalinės valdžios agentų ieškomi. Ieškomas yra ir tos plėšikų gaujos paslėptas brangenybių grobis.

Mirė traukinėlio sužeistas J. Rudaitis

Oak Park ligoninėje mirė John Rudaitis (911 N. 12-th av., Melrose Park), kuris birželio 1 d. buvo sunkiai sužeistas, kai jis bėgo skersai traukinelio bėgių. Bebėgdamas jis pagriuvo ir pateko po traukinėlio, netekdamas kairiosios kojos.

Rudaitis buvo 51 metų amžiaus. Jis dirbo Chicagos vidurmestyje dženitoriu.

TRUMPAI

— **Alfred Butkus,** 3226 So. Lituanica, išvyko kelionėn į Europą. Aplankys Londoną, Paryžių, Maskvą ir Vilnių. Tikisi susitikti su savo motina ir kitais giminėmis. Grįždamas aplankys Šveicariją (Ženevą), Austriją (Vieną) ir Italiją (Romą), ir iš ten vyks namo į Chicagą. Kelionę ir dokumentus sutvarkė Walter Rask.

— **SLA 150 kuopos** ir **322 kuopos** nariai kviečiami į susirinkimą, kuris šaukiamas birželio 29 d. 8 val. vakaro Dariaus-Girėno namuose, 4416 So. Western Ave. — Be to, prašoma 150 kuopos narius, kurie šių kuopų sujungimo metu persikėlė į kitas kuopas, tuojau apie tai pranešti kuopos pirm. Dr. St. Biežiui telefonu ar laišku. Telef. RE 7-7868, laiškams adr. 3241 W. 66th Pl., Chicago 29, Ill. **SLA 322 kp. Valdyba** (Sk)

HALSTED CLEANERS
3109 So. Halsted Street
Siuvam, taisom ir valom moteriškus ir vyriškus drabužius. Darbas garantuotas ir pavyzdingai atliekamas.
Antanas Leimonas

PRAŠOME NEPAMIRŠTI!
Prieš sudarydami - supirkdami daiktus — medžiagas siuntimui į Lietuvą, pasitarkite su
LIETUVIŲ KOMPANIJA
WORLD PARCEL
3320 S. HALSTED STREET
Chicago 8, Illinois
Tel. YArds 7-6077,
nes žmonės dažnai siunčia ne tai, kas reikalinga; be to yra naujų pakeitimų — suteiksime visas informacijas nemokamai.

Siuntinių išsiuntimas
ir pigus siuntiniams medžiagų pasirinkimas, pavyzdžiui, 6 vyr. kostiumams medžiaga tik $33, o su išsiuntimu $68.50. Čia viską rasite, kas tik siuntiniams reikalinga. Galite ir prie atneštų siuntinių dasipirkti įvairių prekių žemesnėmis kainomis, kaip kur kitur. Taip pat galite pasiųsti įvairių medžiagų ir kitų prekių, vaistų bei maisto produktų iš Anglijos ir iš Danijos. EXPRESS GIFT PARCEL CO., ir Liusės suknelių krautuvė, 3305 So. Halsted St., Chicago 8, Ill., LA 3-2021. Atdara pirmadieniais ir ketvirtadieniais nuo 9:00 ryto iki 9:00 vak. Kitomis dienomis 9:00 — 6:00. Liusė Kavaliauskienė. (Sk.)

Buickas - lietuviškas automobilis
NAUJAUSIAS BUICK — V-6!
Šis vėliausiai išėjęs Buick 2 Dr. Sedan su automatu, Radio ir šild.

Kaina tik . . . . $,2,227.85
Taksai 89.11
Pilna kaina $2,316,96
DAN KURAITIS ◆ LIET. PREKYBA
MILDA BUICK, INC.
907 W. 35th Street, Chicago 9, Ill., Tel. LA 3-2022

RESORTS AND VACATIONING
Kurortai ir Atostogų Vietos
KAS NORITE RAMIAI PRALEISTI ATOSTOGAS
ar pailsėti savaitgaliais prie gražaus žuvingo "Lake Como" ežero, Wisconsine (2 mylios nuo Lake Geneva).
Skambinti
J. ŽEMAITIS
OL 6-0412 po 6 val. vak.

RENTING IN GENERAL
Nuomos
ISNUOMOJAMAS 4 kamb. butas, savininkas duoda karšto vandens, šildymas gazu. 933 W. 34 place.

REAL ESTATE FOR SALE
Namai, Žemė — Pardavimui
PERKAME, parduodame, mainome įvairaus dydžio namus visur. Parūpiname paskolą, visokeriopą apdraudą, veikia notariatas.
NORVILA
REAL ESTATE AND BUILDERS
2658 West 59th Street
PRospect 8-5454

4 METŲ, 2 butų mūrinis, prie 71 ir Rockwell. 2 atskiri šild. Garažas.
2 BUTŲ, 4 ir 5 kamb., mūrinis Brighton Parke. Šild. karštu vand. $23,300.
A. NORKUS REAL ESTATE
2405 West 51st St. WA 5-5030

ATIDARYTAS APŽIŪRĖJIMUI
4—9 VAL. VAK.
1½ aukšto medinis, 3 mieg., malonus medžiais apauges kampinis sklypas, rūsys, alyvos šild., garažas, 3 kamb. butas, išmuštas pusų lentomis, $100 mėn. pajamų. Tik $18,500.
1337 W. 72nd Pl. — HU 8-3957.

PARDUODAMI DU BIZNIO LOTAI
3247—49 Stony Island, bargenas.
YA 7-2557

CICERO — $6,000 PAJAMŲ
iš "Rooming House", arti Western Electric, 9 atskiri kamb., 1x2 ir 1x6 kamb. $29,900, $9,000 įmokėti.
SVOBODA
6013 Cermak Rd., Cicero.
BI 2-2162.

HELP WANTED — MALE
Darbininkų Reikia
REIKALINGAS BATSIUVIS AUKŠČIAUSIAS ATLYGINIMAS
Kreiptis
54 E. 16th ST., CHICAGO HEIGHTS
arba paskambinkite telefonu
SKyline 5-1616,
Šventadieniais WAterfall 8-8666.

BUSINESS CHANCES
Biznio Progos
PARDUODAMA SUNKVEŽIMIŲ sustojimo vieta su baru. Geras biznis. Seniai įsteigta. 2100 So May St. Klausti ALO.

AUTOMOBILES—TRUCKS
Automobiliai — Sunkvežimiai
REIKALINGI AUTOMOBILIAI
Reikalingi geram stovyje įvairūs automobiliai nuo 1954 iki 1962 m. Ypač reikalingi Chevroletai. Pinigai tuoj pat sumokami.
VACYS MOTOR SALES
6516 So. Western Avenue.
Tel. WA 5-5121.

CONTRACTORS - BUILDERS
Namų Statytojai ir Taisytojai
A. ABALL ROOFING CO.
Stogai: taisomi, nudegutuojami ar padaromi nauji. Gulsti ar įžambūs.
Kaminai: valomi, pataisomi ir pcementuojami. Įtaisomi nauji dūmtraukiai.
Mes aptepame gulsčius stogus valakniniu (fiber) asfaltu ir duodame 5 metų garantiją.
- Darbas garantuotas
- Nebūna susmukimų
- Pilnai apdrausta
- Nemokamas įvertinimas.

A. ABALL ROOFING CO.
3925 W. Roosevelt Rd.
Jei norite pigiai ir gerai padaryto darbo, telefonuokite
LA 1-6921

HEATING CONTRACTORS
Įstatome šiltu oru pučiamus pečius, vandens boilerius, oro vėsintuvus, ir s.ardos darbai (sheet metal works)
JUOZAS ŽEMAITIS
ir VICTOR SKADE, ST 8-9272
CICERO HEATING AND SHEET METAL
2431 So. Kedzie Ave., Chicago 23, Ill.
Tel. 277-1442. Res. OL 6-0412

A. ABALL ROOFING CO.
MES GERIAUSIAI DIRBAME MIESTE
Įtaisau lietaus vandeniui nutekėti vamzdžius, varinius ir lydinto nerūdijamo metalo. Nereikia dažyti. Dengiu naujus stogus, taisau, nudegutuoju senus. Išvalau, pataisau ir apcementuoju kaminus.
Įtaisau naujus dūmtraukius.
Visas darbas garantuotas.
Kainos žemiausios, įvertinimas veltui
Esame pilnai apdrausti.
Dirbame žiemos metu.
Jei norite gerai atlikto darbo, telefonuokite
ABALL ROOFING CO.
LA 1-6047 arba RO 2-8778

HEATING CONTRACTOR
Įrengia naujus ir perstato senus visų rūšių namo apšildymui pečius, gazo ir alyvas conv. burners. Vandens boilerius. Vandens nutekėjimo rinas (gutters) ir visus kitus darbus namų apšildymui. Darbas atliekamas greit, sąžiningai ir garantuotai. Apskaičiavimai nemokamai. Domas Žukauskas.
HEATING & SHEET METAL
4444 So. Western Ave., Chicago 9, Ill
Tel. VI 7-3447

PAINTING & TUCKPOINTING
Dažymas — Užcementavimas
PAINTING & TUCKPOINTING
Apartamentinių namų bei įmonių savininkai, ko jūs laukiate, ar jums per brangu? Pasiteiraukite pas mane apie specialias nuolaidas, norėdami pagerinti savo nuosavybės stovį ar pakelti jos vertę prieš parduodant, kreiptis į
MR. JACQUELIN
Tel. 728-6227

REAL ESTATE

REAL ESTATE FOR SALE
Namai, Žemė — Pardavimui
Paskolos, perkant namus, daromos ilgiems terminams ir žemais nuošimčiais mėnesiniais išsimokėjimais.
Dėl visų informacijų, kreipkitės į
MUTUAL FEDERAL SAVINGS
JOHN J. KAZANAUSKAS, prezidestas
2202 W. Cermak Road Chicago, Ill. VIrginia 7-7747

LABAI TINKAMAS didelei šeimai 8 kamb. mūr. bungalow Marquette Pk. Šildymas alyva. Antri langai. Dvigubas garažas. Proga pirkti už $18.000.
$309 MĖN. PAJAMŲ: 2x4, 3 ir 1 prie 79-os ir Cicero, medinis namas. $23,000.
5 METŲ 4½ kamb. mūr. bungalow. Gazo šildymas. Apsauga nuo potvynio. Daug vertingų priedų. 2 auto garažas. Tik 2 blokai nuo Marquette Parko. $19,000.
2x5½. NAUJAS MŪR. prie Marquette Pk. bažnyčios. Rūsyj galima įrengti dar 2 atskirus kamb. su vonioms išnuomavimui. Apžiūrėkite!
PRIE NABISCO 8 metų 4 kamb. mūr. bungalow. 1½ auto garažas. $18.000.
TIK $17,900 už 13 metų 5 kamb. mūr. rezidenciją Marquette Pk. Platus sklypas. Gazo šiluma. 2 auto garažas.
4 IR 2 KAMB. Gage Pk. mūr. Alyvos šiluma. Žemi taksai. $15,500.
MODERNIZUOTAS mūr. 5 kamb. bungalow Marquette Pk. Gazo šiluma. Garažas. $16,000.
1 METŲ MŪR. — 2 butai po 5½ kamb. (po tris miegamus). Rūsyje 3 atskiri kamb. išnuomavimui. Oro vėsinimas. Visi įrengimai iš geriausios medžiagos. 2 šildymo sistemos. Gražiai sutvarkyta aplinka. $48,000.
PRIE 67-os ir Claremont 5½ kmb. 1 metų mūr. bungalow. Aluminijaus langai. Metalinė tvora. $19,000.
7 METŲ 2 aukštų mūras Marquette Pk. Pirmame aukšte krautuvė ir 4 kamb. butas, viršuje — 6 kamb. Gražus poilsio kambarys rūsyje. $380 mėn. pajamų. Kaina $43,000.
5 ir 3 KAMBARIŲ prie Maria High School. Gazo šiluma. Garažas. Tik $18,500.
APŽIŪRĖKITE! 2x6, tik blokas nuo Marquette Pk. lietuvių mokyklos. Nauja gazo šildymo sistema. Garažas.
PRIE DIDELIO FABRIKO taverna su visais įrengimais. Gera apyvarta darbo dienomis. Namas 2 aukštų mūras. Pirmame — 4 ir 5 kamb. butai, antrame — 12 miegamųjų kambarių. Su visais baldais. Iš namo $686 mėn. pajamų ir savininkui dar 5 kamb. butas su taverna. $65,000.
BLOKAS nuo Marquette Pk. 5 ir 3 kmb. mūr. Alyvos šiluma. $19,000.
VASARVIETĖ su baru ir restoranu Beverly Shores, Ind. (Sandūnuose). $12,000 gryno pelno į metus. Savininkas duos paskolą.
12 METŲ 5 kmb. rezidencija Marquette Pk. Gazo šildymas. Apsauga nuo potvynio. 2 auto garažas. $20,800.
2x5 ir 3 KAMB. atskiras butas Marquette Pk. 31 pėdos sklypas. $32,800.
NAUJAI ATREMONTUOTAS 5 kmb mūr. bungalow prie Marquette Pk $17,500.
5 KRAUTUVĖS ir 3 butai, mūr. Marquette Pk. $855 mėn. pajamų. Kaina tik $59,000.
P. LEONAS REAL ESTATE
2735 West 71st Street WAlbrook 5-6015

MARQUETTE PARKO CENTRE
2 BUTŲ MEDINIS, 5 ir 5 kamb., 50 pėdų sklypas, šildymas gazo pečiais, garažas. Arti 45 ir Fairfield. $17,500.
2 BUTŲ MEDINIS, 6 ir 3 kamb., šildymas gazo pečiais, Brighton Parke. $14,500.
2 BUTŲ MŪRINIS, 6 ir 5 kamb., naujas šildymas gazu karštu vandeniu, garažas. Arti 69 ir Fairfield. $27,750.
4 METŲ, 1½ AUKŠTO MŪRINIS, 5 kamb. su 3 miegamaisiais apačioje ir 4½ kamb. viršuje. Garažas. Arti 64 ir St. Louis. $30,500.
4 BUTŲ MŪRINIS, visi po 5 kamb. (2 butai turi po 3 mieg.), alyvos ir karšto vand. šiluma, mūrinis garažas, arti 60th ir Washtenaw, $49,900.
6 BUTŲ MŪRINIS po 5 kamb., 60 pėdų sklypas, mūrinis garažas, Marquette Parko apylinkėje. $59,900.
DRAUDIMO AGENTŪRA, PATARNAUJAME VISAIS DRAUDIMO REIKALAIS — J. BACEVIČIUS
BELL-VARPAS
REAL ESTATE
General Insurance — Notary Public
6455 SOUTH KEDZIE AVE PRospect 8-2233

SAVAITĖS GERIAUSI PIRKINIAI
MŪRINIS 1½ AUKŠTO — 5 apačioje su 2 miegamais ir 3 viršuje — atskiras įėjimas, virtuvė ir patogumai, garažas, 30 pėdų lotas, 66 ir Mozart. $17,800.
MŪRINIS, 2×6, po 3 miegamus, 2 šildymai gazu, platus lotas, garažas. 44 ir Rockwell St., sumažinta skubiam pardavimui iki $26,800.
MŪRINIS visiškai naujas, 2 butai po 3 mieg., angliškas rūsys, įmontuotos keptuvės ir virimo plytos, 2 gazo šild. karšto vand. Po 2 pilnas vonias kiekviename bute, atskiri įėjimai į kambarius (galimos 4 nuomos) "thermopane" stiklai, daug įvairių priedų, tik 2 blokai nuo Marquette Parko bažnyčios ir mokyklos. Kaina prieinama.
MŪRINIS pajamų namas ant dvigubo loto, virš $10,000 įeigų metams, alyvos šildymas, Marquette Parko rajone, kaina sumažinta iki $54,000, įmokėti $10,000. Nedelskite!
KAIRYS REALTY, 2501 W. 69th St. HE 6-5151

MARQUETTE PARKO CENTRE
KAIP IŠ GRANITO mūro rezidencija, 43 pėdų lotas, žavūs 7 kamb., dideli mieg., karpetai, "ceramic" vonios, čerpių stogas, dienos kaina.
BIZNIO MŪRAS prieš parką, 2 modernūs butai, maisto produktų $50,000 metinė prekyba, garažas. $38,800.
NAUJAS MŪRAS, 2 modernūs butai po 5 kamb., atskiri šildymai, objektas arti mūsų. $39,500.
NAMAS KAIP PASAKOJ, 6 kamb. mūras, apie 40 pėdų lotas, 2½ vonios, įrengtas rūsys, virtuvė, karpetai, garažas, $26,000.
ŠTAI 1½ AUKŠTO MŪRAS, 6 metų, 2 butai, 5 ir 4 kamb., atskiri gazo šild., alum. langai, garažas, $32,000.
PIGIAU NERASIT, čia pat 4 butų mūras, naujas alyvos šild., ir stogas, alum. langai, garažas. $43,000.
MŪRINIS 2 butai ir bizniui patalpa, radiat. alyvos šild., 2 auto garažas, $12,000.
GERA PROGA ir VIETA, didelis pajamų namas, 2 butai, 7 ir 3 kamb., 2 kabinetinės virtuvės, naujas alyv. šild., apsauga nuo potvynio, alum. langai, garažas, $16,700.
DIDELĖ REZIDENCIJA, 9 kamb., 50 pėdų lotas, moderni virtuvė ir vidus, naujas alyvos šild., garažas. $24,500.
ARTI 63rd ir KEDZIE, 6 kamb. mūras, gazo šild., karpetai, garažas. $17,450.
NAUJAS 5½ kamb. mūras, alum. langai, sausas rūsys, geležinė tvora, gražus lotas. $19,800.
PRIEŠ PARKĄ LUXUS įrengtas 5½ kamb., 7 metų mūras, 1½ vonios, alum. langai, karpetai, garažas, $22,200.
NAŠLĖ PARDUODA PIGIAI 1½ aukšto mūrą, garažas, apsauga nuo potvynio, 5 ir 3 kamb. butai, $28,400.
GAGE PARKE 3 butų mūras. 6 kamb. ir 2x3 kamb., prašo $26.000.
PAJAMŲ MŪRAS, 2 butai, 4 ir 2 kamb., alyvos šild., Gage Parke. $15.900.
MEDINIS APKALTAS, 3 modernūs butai ir bizniui patalpa, apie $4,000 nuomos, šiandien vertas daugiau $16,000.
ARTI JAUNIMO CENTRO 5 butų mūras, naujas alyvos šild., apie $6,000 nuomos, $32,200.
TIK $15,700 už 6 kamb. namą, gera vieta, naujas alyvos šild., alum. langai.
KITUR 3 aukštų mūras, 5 butai po 4 kamb. ir bizniui patalpa, atskiri šild., pelningas, $15,300.
K. VALDIS REAL ESTATE
2815 W. 71st Street — RE 7-7200 ar RE 7-8534

MŪRINIS, 5 kamb. ir 2 nebaigti kamb. pastogėje, poilsio kambarys sklepe, 40 pėdų sklypas. 51 St. ir 2 blokai į vakarus nuo Cicero Ave. Daug priedų. Mažas įmokėjimas, galima tuojau užimti. Veteranams ypatingos lengvatos.
2 PO 4, MEDINIS, skalbykla, žemi mokesčiai. Brighton Parke.
MEDINIS, 4 butai, $16,000. Įmokėti $2,000, pajamų $200 per mėnesį, paskola iš 4½%.
ŠIMAITIS
Realty, Notary Public, Insurance
2737 W. 43rd St. CL 4-2390

Tel.: Ofiso DA 6-2793. Rez. YA 7-6818
P. M. STANKOVIČIUS
Real Estate & Insurance Brokeris
Notary Public.
714 W. 31st Street, Chicago 16, Ill.
Padeda pirkti ir parduoti nekilnojamus turtus, aprūpina visų rūšių insurance, pildo income tax pareiškimus. Taip pat daro vertimus.

REMKITE TUOS BIZNIERIUS KURIE GARSINASI "NAUJIENOSE"