ORAS
Debesuota,
dieną 68°, naktį 56.
Saulė teka 6:49, leidžiasi 6:29

NAUJIENOS
THE LITHUANIAN DAILY NEWS

The First and Greatest Lithuanian Daily in America
NAUJIENOS
The Lithuanian Daily News
Published by The Lithuanian News Publishing Co., Inc.
1739 So. Halsted St., Chicago 8, Ill.
HAymarket 1-6100
Over One Million Lithuanians In The United States

VOL. XLIX Price 10c Chicago, Ill. — Ketvirtadienis, Spalio-October 4 d., 1962 m. Kaina 10c 234

Vasaitis, Jonas 1 10
1406 So. 57th Ave.
CHICAGO 50, ILL.

ASTRONAUTAS APSKRIDO ŽEMĘ 6 KARTUS

GREIT PASIRODYS KOVOS VAISIAI TARP DE GAULLE IR PARLAMENTO

Atstovai nemėgsta "tiesioginės demokratijos"

PARYŽIUS. — Prancūzijos politinės partijos išėjo žūtbūtinėn kovon prieš prezidentą De Gaulle, kuris visais svarbesniais valstybės klausimais nori apeiti jų atstovus parlamente ir kreiptis per jų galvas tiesiai į tautą, gindamas šitokią santvarką "tiesioginės demokratijos" principu.

Ketvirtadienį parlamentas balsuos rezoliuciją apie papeikimą ir nepasitikėjimo pareiškimą De Gaulle (formaliai, premjero Georges Pompidou) vyriausybei. Jei golistai patrauks į savo pusę pakankamai atstovų šiai rezoliucijai atmesti, parlamentas nuo tokio smūgio dar daugiau susvyruos. Jei rezoliucija prieš vyriausybę praeis, Pompidou turės atsistatydinti, parlamentas turės būt paleistas ir paskelbti nauji rinkimai.

De Gaulle kreipiasi į tautą

Iš ryto, prieš prasidedant parlamente debatams dėl vyriausybės pasmerkimo, prezidentas De Gaulle vėl kreipsis tiesiai į tautą, pasakydamas kalbą per televiziją ir radiją.

Parlamentas nuo pat 1958 metų vengė tokios žūtbūtinės kovos su populeriu prezidentu, žinodamas, kad pralaimėjimo atveju parlamento vaidmuo Prancūzijos valstybiniame gyvenime būtų dar daugiau sumažintas. De Gaulle seniai ieškojo tokios progos, kad galėtų sugriauti dabartinės politines partijas, susikūrusias ideologiniais pagrindais ir paskui atkurti partijas, paremtas tik ekonominėmis ir socialinėmis programomis.

Nori sutrukdyti referendumą

Parlamentas, norėdamas pravesti papeikimo rezoliuciją, nori tuo sutrukdyti prezidento planą pravesti spalio 28 dieną referendumą apie prezidento rinkimą tiesioginiu balsavimu, kaip jis renkamas Amerikoj.

Parlamentas norėtų pasilaikyti senąją galią, pribaigtą 1958 metų konstitucija — rinkti prezidentą senato ir atstovų rūmų balsais.

Prez. De Gaulle pasidarė nepriklausomas nuo parlamento pagal savo konstituciją, kurią patvirtino tautą. Joje buvo numatyta 80,000 asmenų iš 'politinio elito" prezidentui išrinkti. Bet jo įpėdinis turi būti renkamas visos tautos, kad būtų ne tik nepriklausomas nuo partijų parlamente, bet ir autoritetingas, sako Charles De Gaulle.

JAV pirks JT bonų už $100 milijonų

Kitą tiek turi nupirkti visi kiti

WASHINGTONAS, D. C. — Prezidentui Kennedžiui pasirašius kongreso nutarimą — sutikimą pirkti Jungtinių Tautų paskolos lakštų, Amerikos vyriausybė tuoj įneš į JT iždą apie $75,000,000, kiek yra sudėję už paskolų lakštus visi kiti nariai.

Kongresas leido vyriausybei pirkti bonų už $100 milijonų, bet ne iš karto, palaukiant, kad kita tiek bonų nupirktų kitos valstybės.

JT išleido paskolų lakštų-bonų už $200,000,000. Juos žada išpirkti per 25 metus ir mokės 2.5% palūkanų. Šiais skolintais pinigais JT nori sutvarkyti savo finansus, kurie visiškai pašlijo dėl plataus užsimojimo Konge, sukurti ten taiką, ramybę.

IŠ VISO PASAULIO

Buvo pagrobę Franco konsulą

MILANAS, Italija. — Ispanų politiniai pabėgėliai penktadienį pagrobė Ispanijos vicekonsulą Isu Elias, nusigabeno į urvą užmiesty, bet mainų prekyba — iškeisti vicekonsulą į areštuotus Franco priešus Ispanijoj — nepasisekė. Vietos žurnalo redaktorius surado su savo korespondentais slėptuvę ir vicekonsulą išvadavo.

"Karalius" Kolonji vėl kalėjime

LEOPOLDVILLĖ, Kongas. — Centrinės valdžios kariuomenė paėmė į savo rankas Pietų Kasai provincijos sostinę Bakwanga, Albert Kolonji ir jo valdžios narius areštavo. Albert Kolonji, kuris save laiko balubų tauteles karalium, neseniai pabėgo iš Kongo centrinės valdžios kalėjimo, papirkus aukštą pareigūną. Pasiekęs savo provincijos sostinę, Kolonji bandė su ištikimais balubiečiais nuversti Kongo valdžia, bet nepasisekė.

Diefenbaker-Pearson dvikova

OTTAWA. — Ministeris pirmininkas Diefenbaker skundėsi parlamente, kad tokios nuožmios ir žemos politinės kovos, kaip paskutiniuose rinkimuose ir dabar — parlamente, nėra buvę Kanados istorijoj. Diefenbaker ir opozicinės liberalų partijos vadas Lester Pearson stengiasi patraukti į savo pusę dvi antraeiles partijas — socialinio kredito ir naujųjų demokratų. Pearson pasiūlė parlamente pareikšti nepasitikėjimą Diefenbakerio vyriausybei. Diefenbakerio - Pearsono kovos pergalė pareis nuo anų dviejų "pašalinių" partijėlių nusistatymo.

Indas sienos nesugriovė

BERLYNAS. — Buvo daug šnekėta, kad Indijos pacifistas Nath Zutshi, 35 metų inžinierius, atkreipė savo magiškus ginklus prieš komunistus ir eis simboliškai pagriauti Berlyno mūro sienos. Kitoj sienos pusėj pasirodė vandens patranka, kulkosvaidininkai ir šauliai gretimos bažnyčios bokšte. Vakarų Berlyno policija sulaikė indą ir tūkstantį žiūrovų ir nuvarė nuo sienos. Indų pacifistas pažadėjo ateiti kas šeštadienį ir sekmadienį pasimelsti prie sienos, kad jį sugriūtų.

• Fed. apygardos teismas New Orleans mieste nutarė palaukti iki spalio 12 dienos ir tik tada nuspręs, ar bausti Mississippio gubernatorių Barnett už jo ankstyvesnį negro priėmimui į universitetą. Gubernatorius turįs parodyti visišką klusnumą federaliniam teismui.

TREČIASIS AMERIKOS ASTRONAUTAS WALTER SCHIRRA

Jis trečiadienį padarė erdvėmis dvigubai ilgesnę kelionę už savo draugus John Glenn ir Scott Carpenter. Jis apskrido žemę beveik šešis kartus.

JEMENO - ARABIJOS KARO PAVOJUS

Karalius Saud ginkluoja nužudyto imamo gimines

SANA, Jemenas. — Kariškių revoliucinės valdžios vicepremjeras Abdul Rahman Al-Baidani pagrasino kaimyninei Saudi Arabijai karu, jei ji ateis į pagalbą nužudytojo Jemeno karaliaus (imamo) giminaičiams, kurie organizuoja Jemeno šiaurėj ir Arabijos pietuose jemeniečius į kovą prieš naujuosius Jemeno valdytojus, "respublikonus".

Nužudytojo karaliaus dėdė Al-Hassan, Jemeno delegacijos pirmininkas Jungtinėse Tautose, atskridęs iš New Yorko, įsikūrė Saudi Arabijos pasieny, Jiddos uoste prie Raudonosios jūros, netoli garsiosios Mekos. Arabijoj gyvena 100,000 jemeniečių. Iš jų jis tikisi paramos kovai už sosto atgavimą. Al-Hassan pasiskelbė teisėtu sosto įpėdiniu.

Sutraukė kariuomenę į pasienį

Arabijos valdytojas Saud, toks pat despotiškas karalius, kaip ir Jemene, sutraukė kariuomenės į Jemeno pasienį. Jemene revoliucinės valdžios vicepremjeras Al-Baidani kalbėjo per radiją: "Mes esame pasiruošę kovai prie sienos, o jei reikės — ir pačioj Saudi Arabijoj. Bet karą turi pradėti Saud. Ar jis to nori?"

Saudi Arabijos lėktuvas, pakrautas Amerikos ginklais, skirtais Jemeno kovotojams prieš naująją respublikinę valdžią, pabėgo į Egiptą. Lėktuvas turėjo nugabenti į Jemeną, karalių giminės draugingai dykumų tautelei 110 Amerikoj gamintų šautuvų ir šovinių.

Nikitos, princų sveikinimai

Revoliucininkai mėgino nuversti Jemeno despotiją 1948 metais. Despotą nužudė, bet netrukus jo sūnus, padedant dykumų kariams, sostą atsiėmė. Panašiai baigėsi revoliuciją 1955 metais. Karalius Ahmed netrukus vėl grįžo į sostą. Jis mirė natūralia mirtim š. m. rugsėjo 19 d. Sostą perėmė jo sūnus Al-Badr, bet po 8 dienų žuvo revoliucijoj. Atrodo, kad šį kartą revoliucininkai galės atsilaikyti prieš karaliaus giminaičius. Bet daug dykumos karių vis dar yra linkę mirti už savo "imamą".

Jemeno revoliucinę valdžią sveikina ir remia Sovietų Sąjunga, Jungtinė Arabų Respublika. Naujosios valdžios vadą plk. Abdullah Al-Salla pasveikino Saudi Arabijos karaliaus Saud broliai, pabėgę į Egiptą ir reikalaują reformų — princai Tatal, Fawaz ir Badr.

VĖLIAUSIOS ŽINIOS

• New Yorko centre Manhattane įvyko sprogimas telefono kompanijos rūsy, kur buvo įruošta valgykla tarnautojams. 20 žmonių, daugiausia buvusių valgykloj žuvo, daugiau kaip 50 sužeista.

• Vyr. prokuroras Robert Kennedy dar negali pasakyti, kad bus sumažinta ir visiškai atitraukta kariuomenė nuo Mississippio valstybės universiteto Oxfordo mieste. Norint garantuoti saugumą pirmam negrui studentui, vyriausybė sutraukė 15,000 kareivių ir 700 maršalų, ginkluotų civilių.

• Kolumbijos kaime Saboya, Tunja miestelio, banditai nužudė penkias moteris ir du vyrus.

• Argentinos valdžia uždarė du savaitraščius, vieną — peronistų, kitą — komunistų, paaiškindama, kad ji neleis kraštutiniams gaivalams išnaudoti spaudos laisvę žmonių kiršinimui į revoliuciją.

UNITED PRESS - NAUJIENŲ Photo

Generolas Hamilton H. Howze, kuris vadovauja federalinei kariuomenei Oxforde, Miss., kalbasi su savo štabo karininkais apie susidarusią krizę Mississippi universitete

Sovietai nedalyvaus pasaulinėj parodoj

Kremlius priekaištauja valstybės departamentui

WASHINGTONAS, D. C. — Sovietų Sąjunga pranešė, kad ji nutarė nebedalyvauti pasaulinėj parodoj New Yorke 1964-65 metais. Parodos organizavimo prezidentas Robert Moses už tai kaltina valstybės departamentą, kam jis reikalavęs iš Kremliaus valdžios leidimo suruošti už kelerių metų Amerikos parodą Sovietų Sąjungoj.

Valstybės departamentas neigia, kad jis būtų tokias sąlygas kėlęs už Sovietų dalyvavimą pasaulinėj parodoj New Yorke. Galvojama, kad Sovietus galėjo sulaikyti finansiniai dalykai, pinigų trūkumas. Sovietai norėjo pasirodyti kuo įspūdingiausiai. Jų paviljono statyba būtų atsiėjusi apie $20 milijonų. Parodos komiteto pirmininkas Moses tačiau laikosi Maskvos aiškinimo. Netekęs didžiausio parodos kliento, Mr. Moses antradienį pasiuntė piktą protesto telegramą valstybės sekretoriui.

Sostinės džiunglės

WASHINGTONAS, D. C. — Antras užpuolimas pastarosiomis savaitėmis prieš kongreso nario sekretorę sukėlė ypatingą dėmesį, komentuoja vedamajame straipsny Washington Evening Star. Bet dėl to nesą ko jaudintis. Nes tokie dalykai dedasi sostinėj naktis iš nakties, net ir dienos metu.

Jei miesto pilietis yra primušamas, apvagiamas, užmušamas ar išprievartaujamas, nusikaltimo baisumas yra nemažesnis ir tuo atveju, jei pasirodo, kad jis nepriklausė kokio nors kongreso nario štabui, rašo šis dienraštis.

Galėjo baigtis blogiau

Naujai užpultoji moteris buvo Miss Martha Sue Huitt, kongreso nario Wilbur Mills (Ark.,) sekretorė. Ją plėšikas užpuolė tik vieną gatvę nuo atstovų rūmų senųjų įstaigų. Jai "tik" supiaustė veidą, išmušė du dantis, sulaužė nosies kaulą. Pasimaišęs taksi šoferis sutrukdė plėšikui pribaigti savo darbą planingai.

Gulėdama sostinės ligoninėje Miss Huit skundėsi: "Ar ne baisu, kad nebegali eiti sostinės gatvėm, nebijodama užpuolimo". Laikraštis prisimena senesnius, ne tokius "kultūringus" laikus Washingtone, prieš 30-40 metų, kada sostinės gatvės buvo saugios žmonėms dieną ir naktį, išskyrus vieną kitą užkampį.

Visuomenė, pirmoj vietoj teisėjai, perdaug sielojasi nusikaltėlio, kriminalisto teisėmis ir per mažai padorių žmonių teisėmis, jų apsauga, konstatuoja Washington Evening Star.

• Prezidentas Kennedy užtikrino, kad jo vyriausybė nemano daryti Sovietams kokių nors nuolaidų Berlyne, kad per tai susilauktų iš Sovietų nuolaidų Kubos konflikte.

• Atstovų rūmų karinių reikalų komitetas pasiūlė priimti rezoliuciją dėl Berlyno gynybos, panašią į priimtą Kubos reikalu: imtis reikalui ištikus ginklo Vakarų teisėms apginti.

WALT. SCHIRRA LAIMINGAI NUSILEIDO 10 MYLIŲ NUO APSKAIČIUOTOS VIETOS

IŠ LĖKTUVNEŠIO KEARSARGE, Pacifikas. — Trečiojo Amerikos astronauto Walter Schirra erdvių kelionė pasibaigė po 9 valandų ir 13 min. skridimo laimingiau už abiejų pirmųjų astronautų, John Glenn ir Scott Carpenter, nežiūrint, kad ji buvo beveik dvigubai ilgesnė.

Iš lėktuvnešio Kearsarge jis buvo pastebėtas dar ore, leidžiantis pamažu parašiutu. Jis nusileido 10 mylių tikslumu nuo apskaičiuotos vietos, kas reiškia nuostabiai gerą kelionės pabaigą. Netūpęs į vandenį, astronautas pranešė, kad jis jaučiasi kuo puikiausiai. Leidžiantis, penkias minutes radijo ryšiai buvo nutrūkę, kas yra natūralu, žinant iš anksto, jog tai yra neišvengiama dėl didelio karščio kapsulės šonuose.

Lėktuvnešis priplaukė prie kapsulės ir po pusvalandžio ją įkėlė ant denio kartu su astronautu.

Walter Schirra išlėkė į orbitą 7:15 min. rytą (Chicagos laiku) dviejų tonų kapsulėj, pavadintoj Sigma-7 Atlas raketos pagalba, 17,500 mylių per valandą greičiu. Patekęs į orbitą, jis padarydavo ratą aplink žemę per pusantros valandos, iškildamas iki 175 mylių ir priartėdamas prie žemės iki 100 mylių.

Astronautas netrukus pradėjo siųsti informaciją jo kelionės sekimo stotims Nigerijoj, Zanzibare, Indijos laivui, Woomeroj, Australijoj, Havajuose, Cape Canaveral, Floridoj ir kitur. Skrendant 5 mylias per sekundę, astronautas gali palaikyti radijo ryšį su artimiausia sekimo stotim tik ketvertą minučių. Pirmajame pranešime sekimo stočiai Kane, Nigerijoj, jis pasakė kad jis savo erdvių kostiume jaučiasi gana gerai, nors temperatūra esanti kiek aukštesnė negu numatyta, 82 laipsniai. Baigdamas pirmąjį ratą aplink žemę, jis pasakė Cape Canaveral stoties sekėjams, jog temperatūra pasidarė normali.

"Sunku viską apsakyti"

Point Arguello sekimo stotyje Kalifornijoj buvo pirmasis JAV erdvių keliautojas John Glenn. "Sunku visaką apsakyti", pasakė trumpai jam Walter Schirra. Kai grįš žemėn, jis turėsiąs daug ką papasakoti, ir apie Glenno "ugnies peteliškes", keistus, dar neištirtas žiežirbas, matomas lauko pusėj kapsulės.

Sekimo stotyje Meksikoje, Guayme, buvo kitas erdvių pionierius, Scott Carpenter, pagal kurio teoriją, žiežirbos esančios snaigulės, susidarančios ant kapsulės sienų.

Atlikus tris ratus

Padarius aplink žemę tris ratus (tiek ratų padarė astronautai Glenn ir Carpenter), mokslininkai žemėj, remiantis Schirros optimistiškomis informacijomis, davė įsakymą ketvirtam, o po to penktam ir nepilnam šeštam apsisukimui aplink žemę.

Svarbi sąlyga tolesnių trijų ratų kelionei buvo taupus cheminio kuro naudojimas kapsulės manevravimui. Kuro turi likti pakankama didelė atsarga pačiam sunkiausiam manevrui — iššokti kapsulei iš orbitos ir pasileisti į žemę nustatytu laiku ir nustatytoj vietoj. Schirrai nusileidimo vieta buvo numatyta netoli Midway salos viduriniame Pacifike.

Laivų vilkikai eina išvien su krovėjais

Uostų streikas sudaro pavojų Amerikos saugumo uždaviniams

NEW YORKAS. — Vilkikams tempiant didįjį anglų keleivinį laivą Queen Mary į uostą, priplaukė uosto krovėjų unijos piketininkai. To užteko, kad vilkikai atkabino laivo lynus ir nuplaukė į uostą.

Queen Mary kapitonas Frederick Watts gavo proga išmėginti manevravimo gabumus, įplaukti į doką be vilkikų pagalbos. Jis atsitraukė savo jėgomis į Hudsono žiotis, išmetė inkarą palaukti sekančio potvynio. Potvyniui atėjus, jis užvedė mašinas ir pamažu, atsargiai, padedant tik irklinei valčiai, Queen Mary prisirišo prie krantinės. Bagažą turėjo išsinešti patys keleiviai.

Rašo pranešimą prezidentui

Prez. Kennedy streiko pirmąją dieną (pirmadienį) nutarė panaudoti prieš jį Taft-Hartley įstatymą. Jo paskirta trijų narių komisija konstatavo, kas uosto krovėjų streikas kenkia JAV saugumo uždaviniams, sulaiko sąjungininkų aprūpinimą ginklais, žaliavomis, medžiagomis.

Tuo pranešimu remiantis, prezidentas kreipsis ketvirtadienį į fed. teismą, kad jis įsakytų krovėjų unijai grįžti į darbą vadinamam "atšaldymo" laikotarpiui, 80-čiai dienų.

Pagrindinį ginčą tarp krovėjų unijos ir transporto, ekspedicijos kompanijų kelia automatija, nauji mechanizuoti iškrovimo, pakrovimo būdai, kurie vis daugiau darbininkų pašalina iš darbo.

Nkrumah atidarė Ganos parlamentą

Priešai iš užsienio bandė jį nužudyti, sako prezidentas

AKRA, Gana. — Prezidentas Nkrumah, apsuptas motorizuotų policininkų ir sargybinių, apsiginklavusių ietimis, atvažiavo atidaryti parlamento naują sesiją.

Gandai, kad jis yra sužeistas, tuo buvo išblaškyti. Jis gana ilgai kalbėjo apie atentatą jį nužudyti, norėdamas suversti kaltę jo priešams užsieny, "negalintiems pakęsti Ganos daromos pažangos ir kovos prieš imperialistus, kolonialistus ir neokolonistus".

Valdančioji konvencijos partija, susidedanti iš prezidento gerbėjų (opozicininkai yra išbėgioję ar sukišti į kalėjimą), prieš pora savaičių išrinko Nkrumah prezidentu visam amžiui. Prezidentui tai nepatiko. Jis patarė rinkti prezidentą kas penkti meta, kaip esą nusakyta konstitucijoj.

LAISVĖS GRĄŽINIMAS RYTŲ EUROPAI – SĄLYGA KOVOJ PRIEŠ SSSR EKSPANSIJĄ

Iš Pavergtųjų Tautų sesijos New Yorke

(Elta) New Yorke įvykusioje Pavergtųjų Europos Tautų devintoje sesijoje Lietuvos delegacijos pirm. V. Sidzikauskas ilgesniame pranešime palietė tarptautinę padėtį ir jos saitus su pavergtomis tautomis Europoje.

Pranešėjas priminė 1961 m. spalio mėn. įvykusioje spe-specialoje penktoje PET sesijoje skaitytą pranešimą, kuriame buvo sugretinti Vakarų valstybių lūkesčiai bei viltys su faktinąja padėtimi bei įvykių raida pavergtuose kraštuose. Tas pranešimas buvo nurodęs, kad vietoje liberalizacijos vyksmo pavergtos Europos tautos vis labiau pajungiamos sovietizacijos procesui. Tai geriausia įrodo Lenkijos pavyzdys, kur lenkų 1956 m. laimėtos laisvės palaipsniui vis labiau varžomos, žemės ūkio kolektyvinimas, išskyrus Lenkiją, pavergtuose kraštuose varomas pirmyn, naudojant ypatingai brutalias priemones, ypač Bulgarijoje. Toliau pastebėta, kad per pastaruosius metus rytų ir vidurio Europoje gyvenimo lygis nekilo, visuose pavergtuose kraštuose vykdoma labai stipri kova prieš bažnyčią, o jei po Stalino mirties atsisakyta nuo kai kurių komunistinio režimo išsišokimų, tai baimės ir teroro organizacija liko ir toliau nepaliesta. Dar nurodyta, kad vietoje suteikti daugiau autonomijos teisių, rytų ir vidurio Europos tautos šiuo metu sistematiniai įjungiamos į sovietinę imperiją. Tačiau nepaisant komunistinio agresyvumo ir didelio pasitikėjimo savimi, o iš kitos pusės — Vakarų pasyvumo, pavergtos tautos vis atsisako prisiderinti prie joms primestos sistemos ir jų pasipriešinimas lieka nepalaužiamas.

Atsižvelgiant į tuos duomenis, PET seimas priėjo išvados, kad tas pavergtųjų pasipriešinimas komunistiniam režimui turi suaktyvinti Vakarų politikos laikyseną. Jei Vakarai siekia tautų apsisprendimo desnio, tai jie privalo ir paremti pavergtųjų tautų siekimus.

Pašalintos tik paviršutinės "stalinizmo" apraiškos

V. Sidzikauskas savo pranešime peržvelgė ir kelių metų tarptautinės politikos raidą ir plačiau sustojo ties vad. destalinizacijos vyksmu. Po Maskvoje įvykusio kom. partijos suvažiavimo pavergtieji pradėjo reikalauti daugiau teisių. Kas gi pasirodė? Komunistiniai režimai Europoje pašalino tik kai kurias paviršutines "stalinizmo" apraiškas, tačiau esmėje pats blogis nepaliestas. Vietoje pakeisti nežmoniškus sistemos bruožus, satelitinių kraštų valdovai savo kaltes greitai suvertė "atpirkimo ožiams", daugiausia praeities veikėjų šešėliams. Tie komunistiniai vadai turi pagrindinį tikslą — jiems patiems ir jų klikoms išsilaikyti valdžioje. Tą jų laikyseną ryškiai pavaizduoja naujieji čekų kom. partijos įstatai, kuriuos gruodžio mėn. svarstys partijos suvažiavimas.

Smerkiami nusikaltimai prieš partiją, bet ne prieš tautą

Jei pažvelgti į Vengriją (jos klausimas rugsėjo 24 d. pasiūlius JAV-ėms, nubalsuotas įrašyti į Jungt. Tautų sesijos dienotvarkę — E.), tai Kadaro priemonės prieš "stalininčius" žymiai švelnesnės, kaip priemonės prieš vad. revizionistus ar aiškius komunistinės sistemos priešus. Taip pat iškeltina tai, kad Kadaras pašalino Rakosi ir kt. ne dėl jų nusikaltimų vengrų tautai, bet dėl nusižengimų partijai.

Pagrindinis sovietų tikslas nepasikeitęs

Po kom. partijos suvažiavimo buvo iškilęs klausimas dėl vadovavimo komunistų judėjimui. Tiesa, Chruščiovui nepavyko į savo rankas pagalmėti visą komunistinį judėjimą pasauly, tačiau dėl to džiūgauti nėra pagrindo. Vakaruose dar ne visi įsisąmoninę, kad pagrindinis komunistų tikslas nėra pasikeitęs. Komunistiniai vadai gerai žino, kad be sovietų paramos jiems neįmanoma išsilaikyti valdžioje, be to, patys sovietai yra pabrėžę, kad pasidavimas Maskvai, tai — įstatymas.

Ūkis daugelyje kraštų pergyvena krizę

Sukomunistintų kraštų ūkis vietoje parodęs stabilumą ar augančio gyvenimo lygio apraiškas, vis daugiau brenda į nuolatinės krizės būklę. Tojį krizės atmosfera ypatingai ryški rytų-vidurio Europoje. Pagal J. Tautų ūkio komisijos Europai statistinius duomenis, eilinis pilietis rytų- vidurio Europoje 1961 m. galėjo įsigyti mažiau maisto ir vartojimo reikmenų, negu 1960 m. Minėtos komisijos pažymėta, kad prievartos būdu vykdomas ūkio kolektyvinimas pragaištingai paveikė žemės ūkį.

Sovietams pakėlus žemės ūkio produktų kainas, juos pasekė kiti komunistiniai kraštai. Tik Lenkijoje mažiau sunkumų su maistu ir svarbiausia dėl to, kad 87% jos dirbamos žemės yra privačių savininkų valdoma.

Tik Lenkijoj kiek pakilo žemės ūkio gamyba, kitur — krito

Lenkija buvo ir vienintelis kraštas, kuriam pavyko 8% pakelti žemės ūkio gamybą. Palyginus su 1960 m., 1961 m. toji gamyba nepakilo Pabaltijo kraštuose, o Vengrijoje buvo kiek mažesnė. Rumunija smulkesnių davinių nesuteikia apie padėtį žemės ūkyje, tačiau jau daug pasako įvestos kortelės duonai ir mėsai.

Kad žemdirbiai rytų ir vidurio Europoje nusistatę prieš kolchozų sistemą, tai patvirtino ir Vengrijos Kadaras, pastebėjęs: "Mes negalime paneigti, kad dauguma žemdirbių yra nusistatę prieš socialistinį žemės ūkio pertvarkymą (sukolektyvinimą). Jų pasyvus pasipriešinimas tai pagrindinė žemės ūkio krizės komunistinėje imperijoje priežastis".

Bendroji Rinka įrodo Vakarų demokratijos pranašumą

Bendrosios Europos Rinkos sėkmė rytų ir vidurio Europos gyventojams yra įrodymas, kad Vakarų demokratija yra pranašesnė už komunistinę sistemą. Tai patvirtino ir patys komunistai — pvz. 1962 m. rugpiūčio mėn. Budapešto radijas pažymėjo, kad daugelio vengrų nuomone, Vak. Europos Bendroji Rinka yra pranašesnė už komunistų savitarpinės pagalbos tarybą (COMECON). Tačiau, kaip pabrėžė V. Sidzikauskas, Bendrosios Rinkos sėkmė ir komunistinių režimų ūkiniai sunkumai dar nereiškia, kad Vakarai turėtų nuvertinti tos rytų ir vidurio Europos turimus didelius ūkinius išteklius ir jų reiksmę sovietų valdžios aparatui.

Nepavyksta palaužti pavergtųjų dvasios

Par paskutiniuosius metus komunistams nepavyko totaliai palaužti pavergtųjų protus ir dvasią ir savo pusėn palenkti jaunąją kartą. Štai, Lenkija, kurioje religinės laisvės esama daugiau kaip kitur pavergtoje Europoje, gali būti laikoma komunistinės kovos prieš religiją barometru. Religines laisves Lenkijoje pradėjus daugiau varžyti kard. St. Višinskis š. m. rugpiūčio 26 d. įspėjo lenkų komunistų vadus, kad vesdami "karą prieš religiją ir keldami neapykantą prieš Dievą" jie stabdo krašto pažangą.

Antireliginė veikla ir bažnyčios persekiojimas buvo ryškus ir kituose komunistiniuose kraštuose. Lietuvoje vyko parodomoji kunigų byla, kunigai buvo nuteisti, o Klaipėdoje pastatytoji bažnyčia paversta į muzikos mokyklą. Kaišiadorių ir Panevėžio vyskupai ir Vilniaus arkivyskupijos administratorius buvo pašalinti iš jų gyvenamųjų vietų ir atsidūrė policijos priežiūroje.

Jei komunistai siekia visiškai sunaikinti religiją, tai menas, jų nuomone, skirtas pajungti partijos žiniai. Jis privalo būti įrankiu komunistams siekiant sukurti "naująjį žmogų". Nors po komunistinio suvažiavimo tikėtasi daugiau laisvių meno srityse, tačiau ir čia vis dažnėja suvaržymai. Net ir Lenkijoje per pastaruosius 12 mėnesių siaurinama menininkų laisvė. Pvz. buvo uždarytas žinomas intelektualų klubas "Kreivasis ratas", uždrausta išleisti naujuosius poeto Ant. Slominskio kūrinius, buvo suimtas rašytojas Jerzy Kornacki, sugriežtinta muitų kontrolė knygoms ir kt.

Rūgimo, pasipriešinimo, represijų reiškiniai

Panašiai kaip ir 20-sis komunistų partijos suvažiavimas 1956 m., lygiai ir pastarasis suvažiavimas ir su juo susieta "nustalinio" banga sukėlė nepasitenkinimo, rūgimo, pasipriešinimo apraiškas. Kad toks rūgimas vyksta, įrodo ir pačių komunistų šaltiniai, pvz., "Pravda" 1961 m. gruodžio 27 d. pasisakė dėl tariamos kontrolės varžtų netekimo vykdant "nustalinimo" vyksmą, 1962 m. vasario 12 d. Bulgarijos komunistų vadas Živkovas kvietė vesti kovą prieš tuos, kurie yra patekę į "supuvusią Vakarų įtaką".

Pavergtųjų tautų pasipriešinimas padidėjo. Tą pripažino patys komunistai. Pvz., per agitatorių suvažiavimą Lietuvoje, 1962 m. balandžio 13 d. partijos sekr. A. Barkauskas pripažino, kad "praeities atgyvenos dar išliko atskirų žmonių sąmonėje, kai kurie žmonės nekritiškai žiūri į buržuazinį gyvenimo būdą".

1962 m. komunistų spaudoje atsirado daug pranešimų apie gyventojų suėmimą dėl "priešiškų veiksmų". Vietoje kad sumažinti valstybės galią baudžiamoje srityje, ji, atvirkščiai, buvo padidinta. Tas polinkis pirmiausia iškilo Sovietų Sąjungoje, kur buvo plačiai pritaikintas mirties bausmės vykdymas. Tas polinkis greitai paplito ir pavergtuose kraštuose. Kaip sugriežtintos bausmės prieš nepasitenkinimo reiškėjus, geriausiai pavaizduoja rumunų baudžiamojo kodekso 209 str. Jis numato, kad, jei kas draugų tarpe neigiamai atsilieps apie režimą, gali būti baudžiamas ligi "25 m. sunkaus kalėjimo ir 5 iki 10 m. civilinių teisių atėmimu".

Vakarų pasyvumą išnaudoja sovietinis imperializmas

Žvilgsnis į rytų ir vidurio Europoje stebimus reiškinius 1961-1962 m. rodytų kiek paradoksalią kryptį. Visos apraiškos teikia vaizdą, kad komunistų valdymas silpnėjąs, o pavergtųjų moralė didėjanti. Šiaip ar taip, nuo 1961 m. spalio mėn. komunistinės parti-

(Nukelta į 3-čią pusl.)

UNITED PRESS - NAUJIENŲ Photo

Mississippi universiteto studentai, susirinkę prie teismo rūmų, meta į kariuomenę akmenis, butelius ir kas tik pakliūva į rankas. Kariuomenė buvo priversta prieš maištaujančius studentus panaudoti ašarines bombas.

5% ANT BONUS SĄSKAITŲ ir APDRAUSTA

INSURED

Didesnis uždarbis už santaupas, paremtas 48 metų patyrimu ir JAV valdžios agentūros apdrauda.

MIDLAND SAVINGS

4040 Archer Ave. • Chicago 32

SAVINGS IN BY THE 15th EARN FROM THE 1st

4½% ON INVESTMENT ACCOUNTS

• Mokame pašto išlaidas už santaupų atsiuntimą
• Mokame pinigų perkėlimo išlaidas
• DUODAME PASKOLAS NAMAMS PIRKTI ARBA TAISYTI • LENGVI ĮMOKĖJIMAI

ALBERT J. AUKERS
Prezidentas

Valandos: Pirmad. nuo 9 iki 4, Antrad. nuo 9 iki 4, Trečiadieniais uždaryta, Ketvirt. nuo 9 iki 8, Penktad. nuo 9 iki 6, Šeštadieniais nuo 9 iki 1 val.

District Savings
ASSETS OVER $22,000,000
ESTABLISHED 1897
3430 SOUTH HALSTED STREET • CHICAGO 8 • PHONE 254-0104

PASKOLOS NAMAMS MAŽAIS NUOŠIMČIAIS

Turime daugybę pinigų GI (veteranų) ir paprastoms paskoloms

Skoliname lengviausiomis sąlygomis.
Skubus, mandagus patarnavimas.
Leidžiame anksčiau išmokėti.

STANDARD FEDERAL - STIPRIAUSIOJI CHICAGOS B-VĖ

Apsaugo Jūsų santaupas ir padeda joms augti.

Turime Jums parankius du kiemus automobiliams pastatyti.

Turtas $82,000,000.00 Atsargos Fondas 7,500,000.00

JUSTIN MACKIEWICH, Chairman
JUSTIN MACKIEWICH, Jr., President

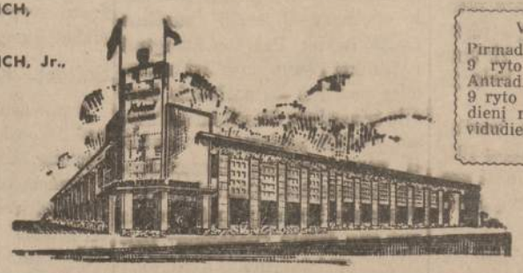

VALANDOS:
Pirmad. ir ketvirt. nuo 9 ryto iki 8 val. vak. Antrad. ir penktad. nuo 9 ryto iki 4 p. p. Šeštadienį nuo 9 ryto iki 12 vidudienį. Trečiadieniais uždaryta.

STANDARD FEDERAL SAVINGS
AND LOAN ASSOCIATION
4192 Archer Avenue / Chicago 32, Illinois
Virginia 7-1141

VALANDOS:
Pirmad. nuo 12 iki 8 po piet
Antrad. „ 9 „ 4 „ „
Trečiad. uždaryta visą dieną
Ketvirtad. nuo 9 iki 8 po piet
Penktad. „ 9 „ 8 „ „
Šeštad. „ 9 „ 12:30 „

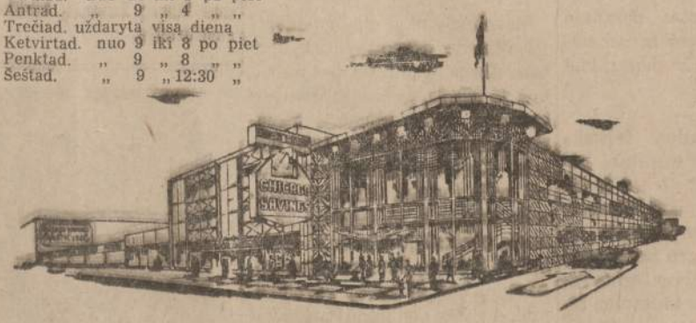

Chicagos Savings bendrovės naujai padidinta įstaiga su dviem kiemais automobiliams užima 290 pėdų plotį. Tai viena įdomiausioji ir mūsų klijentų patogumui puikiausiai įrengta įstaiga Chicagoje. Aukšti dividendai, apdraustas saugumas, skubus ir malonus patarnavimas.

Taupykite ir skolinkite pinigus Amerikos Lietuvių Sostinėje — Marquette Parko apylinkės centre.

4½%
Anticipated Dividend on Investment Account

Chicago Savings and Loan Association
6245 South Western Avenue. Chicago 36 GRovehill 6-7575

Kriminalistų sindikatas Capone laikais ir dabar

Buvęs teisėjas John Lyle, šiandien 80 metų veteranas, savo laiku palaužęs Chicagos gengsterių organizacijos nugarkaulį ir nusiuntęs į kalėjimą patį gengsterių karalių Al Capone, parašė plačiausiai skaitomą ir išverstą į keletą svetimų kalbų knygą "The Dry and Iawless Years". Savo amžiaus sukaktuvių proga jis papasakojo spaudai apie jo kaip Municipalinio teismo teisėjo ilgų metų nepaliaujamą kovą su Chicagos padugnių elementais.

Ko gengsteriai labiausiai bijo

Lyle pirma išrado pavadinimą "visuomenės priešas" (public enemy) ir pirmas išgalvojo būdą kaip pritaikinti gengsteriams kriminalinį kodeksą. Taip pat jis pirmas išrašė įsakymą Capone areštuoti. Išstudijavęs visus statutus, jis rado, kad yra tik vienintelis būdas gengsterių bosams paimti už pakarpos, tai "valkatavimas" (vagrancy). Šiuo punktu galima bet kurį parazitą pašaukti į teismą ir pareikalauti įrodymo, iš ko jis gyvena. "Visais kitais atvejais gengsterio kaltę turi įrodyti pati valstybė".

Valkatavimo paragrafu buvo galima atvilkti gengsterį į teismą, pašaukti jį į liūdininko kėdę ir priversti jį pasakyti apie savo pajamų šaltinius. Teismo kambaryje esantieji valdžios agentai paskui galėjo tokius čiupti už melagingą priesaiką arba už išsisukinėjimą nuo mokesčių.

Stambieji nusikaltėliai būriais leidosi bėgti iš Chicagos, bijodami stoti akis į akį su teisėju, bet teisėjas ir jo šeima ilgą laiką buvo policijos saugoma nuo gengsterių teroro.

Kita priemonė gengsteriams paraityti buvo miesto potvarkis, kuriuo visi, kas lando po gembleriavimo ir kitokias blogo vardo užeigas, yra laikomi valkatomis. gi prohibicijos laikais gengsteriai tik tokiose landynėse ir laikydavosi.

Teisėjui Lyle 1930 metais gensterių "karalius" Capone per savo emisarą Tommy Malloy pasiūlė $10,000 kyšio už tokią kombinaciją, kad teis. Lyle suims Capone už valkatavimą, duos jam 10 dienų aresto ir po to ištrems jį iš Chicagos su sąlyga, kad jis niekada į Chicagą nebegrįžtų. Capone tada norėjo ramiai apsigyventi Floridoje. Lyle buvo teisėjas, kurio per visą 35 metų jo buvimą teisėju joks gengsteris nei pats jų karalius negalėjo papirkti.

Sindikatas laikosi "taikos politikos"

Paklaustas apie kriminalo sindikatą šiandien, Lyle pasakė, kad sindikatas šiandien yra išaugęs, "apsišvietęs" ir įsigijęs patyrimo bei praktikos. Tai yra didelis biznis. Dabar padugnių viršininkams nebereikia naudotis šautuvais, o kai kurie gengių bosai yra tiek suninkštėję, kad net feierverkai juos išgąsdina.

Jie šiandien legaliai valdo kai kuriuos alaus bravorus, bet pelningiausias jų biznis šiuo laiku yra viešbučių ir motelių biznis, ypač nemažas skaičius priklauso nuo gengsterių "muskulų"... Viešbučių-motelių biznis jiems atneša milijonus pelno".

Gengsterių "karalystės" reformas pravedė Murray Humpreys, vadinamas Kupranugariu. Kai tik Al Capone žlugo, Humprey prikalbėjo sindikato gaujų vadus keisti "politiką" iš kariškos į taikos, pasidalinti miestą įtakų sferomis ir operacijų teritorijomis. Caponės įpėdinis Tony Accardo tai suprato, įvertino ir dėl to pats pasidarė stambus milijonierius ir kitiems gengsteriams netrukdo uždirbti.

"Sindikatas išmoko gyventi nerodydamas daugiau savo kulkosvaidžių, be egzekutorių ir masinių žudynių. Jie šiandien žudo tik savo smulkesniuosius rangus, bausdami už įvairius neištikimumo ar nepatikimumo veiksmus, ir tokių nužudymų apsčiai yra".

Susišaudymai Čekoslovakijoje

Čekoslovakų spaudos žiniomis (jas pakartojo ir Vak. Vokietijos radijai, spauda) pastaruoju metu Moravijos daly įvyko policijos susišaudymų su "banditais". Šie atlikę visą eilę sabotažo veiksmų, nukreiptų prieš pramonės įrengimus, kolchozus, priešlėktuvinę apsaugą ir kt. Susidūrimuose buvę ir užmuštų.

(E)

Geriausi metai Kanadoje

Priešingai pesimistų pranašavimams, kad šiemet bus blogi metai trims Kanados prerijų provincijoms, dabar numatoma, kad šie metais bus geriausi Manitobos, Saskačevano ir Albertos istorijoje. Kanados žemės ūkio ministeris Alvin Hamilton, trindamas rankas pastebėjo, kad tų provincijų kviečių, avižų ir miežių derlius duos apie pusantro bilijono dolerių pajamų.

Dėl praėjusių 1961 metų sausros ir dėl kviečių pardavimo alkaniems komunistų kraštams, Kanada yra gerokai atsargų sandėlius aptuštinusi, o nuvertinus dolerį, pardavimas į kitus kraštus dar pagerėjo. Ekspertai apskaičiuoja, kad trijose provincijose šiemet kviečių derlius bus daugiau kaip 500 milijonų bušelių, kuriuos parduodant po $2 bušelį, numatoma gauti bilijoną dolerių. Negana to, ekspertai spėja, kad avižų derlius šiemet irgi bus bent 84 nuošimčiais didesnis, kaip pernai. O miežių 25 nuošimčiais didesnis. Kviečių derlius būsiąs dukart didesnis, kaip pernai, geriausias per paskutinius 10 metų.

Ministerio "maldos padėjo"

Lenkijos komunistinės valdžios prekybos viceministeris, jau rugpiūčio mėnesį atvykęs į Ottawą, pasirašė sutartį pirkti 11 milijonų bušelių Kanados kviečių ir dar 7 milijonus bušelių užsisakė ateičiai. Su raudonąja Kinija Kanados valdžia yra susitarusi tarp 1961 ir 1963 metų parduoti 186,700,000 bušelių kviečių ir 46,700,000 bušelių miežių.

Ministeris Hamilton pasikalbėjime su Reuterio atstovu prisipažino: "Šį pavasarį aš meldžausi, prašydamas lietaus; taip, labai smarkiai meldžiausi. Ir štai turime derlių, kokio neturėjome per eilę metų".

Šokio metu poniutė giriasi šokti išvedusiam vrui: — Vakar aš buvau "Figaro vestuvėse..."

Vyras: — Aš ir gi norėčiau tokią laimę turėti, nemokamai prie svetimo stalo gerai pasivaišinti.

STATEMENT REQUIRED BY THE ACT OF AUGUST 24, 1912, AS AMENDED BY THE ACTS OF MARCH 3, 1933, JULY 2, 1946 AND JUNE 11, 1960 (74 STAT. 208) SHOWING THE OWNERSHIP, MANAGEMENT AND CIRCULATION.

Of Naujienos published daily except Sunday at 1739 So. Halsted St., Chicago 8, Illinois for Oct. 1, 1961.

1. The names and addresses of the publisher, editor, managing editor, and business managers are:

Publisher Lithuanian News Publishing Company, 1739 So. Halsted St., Chicago 8, Illinois.

Editor Dr. Pius Grigaitis, 1739 S. Halsted St, Chicago 8, Ill.

Managing editor none.

Business manager Martin Gudelis, 1739 S. Halsted St., Chicago 8, Ill.

2. The owners: Lithuanian News Pub. Co., 1739 So. Halsted St., Chicago, J. Smotelis, K. Gugis, Nora Gugis, P. Grigaitis, K. M. August, Paul Miller, A. Rudinskas, all of 1739 So. Halsted St., Chicago 8, Ill.

3. The known bondholders, mortgagees, and other security holders owning or holding 1 percent or more of total amount of bonds, mortgages, or other securities are: None.

4. Paragraphs 2 and 3 include, in cases where the stockholder or security holder appears upon the books of the company as trustee or in any other fiduciary relation, the name of the person or corporation for whom such trustee is acting; also the statements in the two paragraphs show the affiant's full knowledge and belief as to the circumstances and conditions under which stockholders and security holders who do not appear upon the books of the company as trustees, hold stock and securities in a capacity other than that of a bona fide owner.

5. The average number of copies of each issue of this publication sold or distributed, through the mails or otherwise, to paid subscribers during the 12 months preceding the date shown above was: 38,412.

Martin Gudelis,
Manager.

Sworn to and subscribed before me this 3rd day of Oct., 1962.

V. M. Coty, Notary Public.

(My commission expires Aug. 11, 1963).

Now at GLASER'S

NOW-

You can own America's most wanted Freezer or Freezer-plus-Refrigerator

there's an Amana to fit any budget

BUT

Before you buy ANY Freezer or Refrigerator check these "good Freezer" requirements!

- ✓ A good freezer freezes fast enough to freeze in all nutrition, locking in fresh food value.
- ✓ A good freezer should have the capacity to pull down to 0° F. fast, especially through the critical zone of +32° to +25°.
- ✓ A good freezer should be able to maintain 0° F. with little temperature variance.
- ✓ A good freezer should be engineered to freeze large quantities of foods at one time.

Only Amana meets all these requirements!

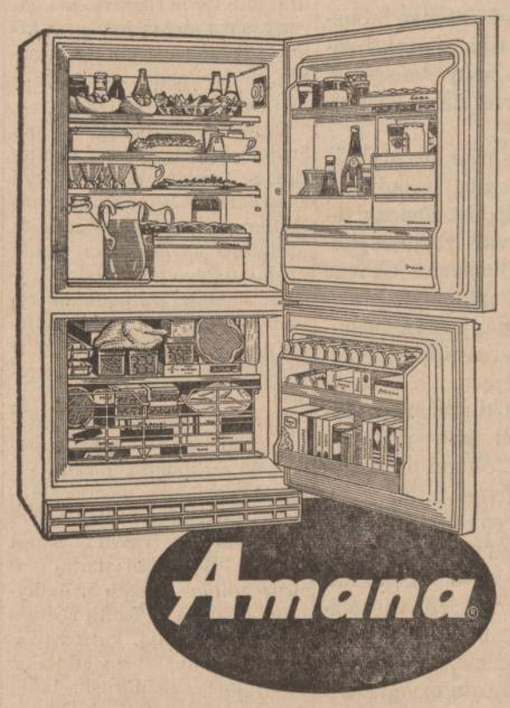

Amana

TIME LIMIT ON SALE PRICE TILL OCT. 10, 1962

D—13 $229.95, bet iki 1962 m. spalio 9 dienos $199.50

FPR—95 — $377.77

FFS—95 — $399.95

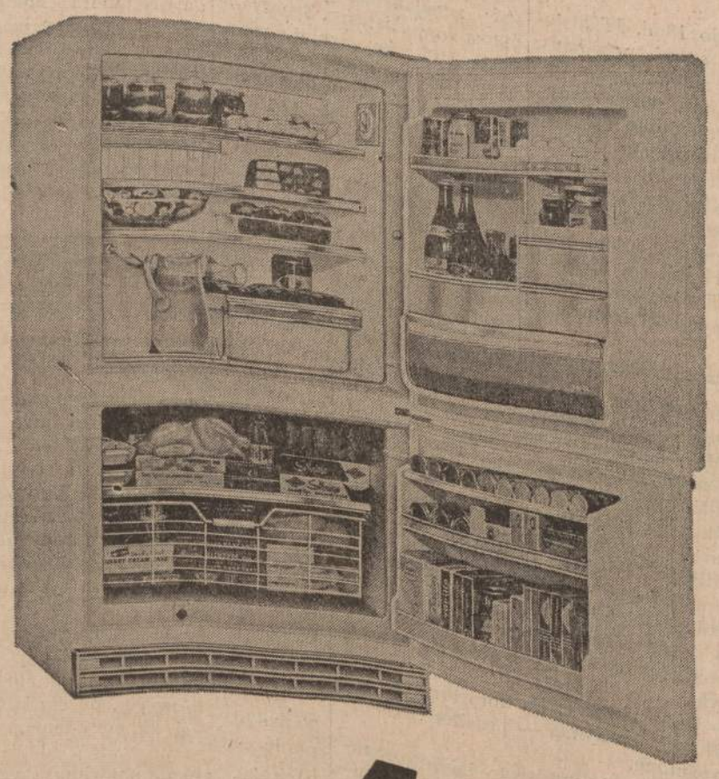

Freezer-*Plus*-Refrigerator

FEATURING

- A genuine freezer unit with Amana-matic contact freezing —freezes food 2½ times faster than other methods—has glide out basket and easy to reach storage compartments in the door.
- FINGER TIP GLIDE OUT REFRIGERATOR SHELVES for easy access to all foods.
- TILT-OUT FRUIT BIN!
- MEAT KEEPER scientifically designed for perfect meat storage.
- AUTOMATIC DEFROSTING!
- EXCLUSIVE AMANA STOR-MOR DOORS for additional space.
- GALLON MILK STORAGE SPACE for 4 gallons — easy to reach table height.

Amana

Amana

GLASER'S FURNITURE & APPLIANCE CO.

5115-5123 So. Kedzie Ave.

OPEN MONDAY AND THURSDAY EVENINGS

PRospect 6-1790

NAUJIENOS

THE LITHUANIAN DAILY NEWS

Published Daily Except Sunday by The Lithuanian News Pub. Co., Inc.
1739 South Halsted Street, Chicago 8, Ill. Phone HAymarket 1-6100

Entered as second-class matter March 7, 1914 at the Post Office at Chicago, Ill., under the Act of March 3, 1879.

Subscription Rates:
In Chicago $15.00 per year, $8.00 per six months. $4.00 per 3 months. In other USA localities and Canada $13 per year, $7.00 per six months, $4.00 per three months.

10 cents per copy, 10 c. on Saturday

Dienraščio kainos:
Chicagoje ir priemiesčiuose
metams $15.00
pusei metų $8.00
trims mėnesiams $4.00
vienam mėnesiui $1.50

Kitose JAV vietose ir Kanadoje
metams $13.00
pusei metų $7.00
trims mėnesiams $4.00
vienam mėnesiui $1.50

Užsieniuose
metams $16.00
pusei metų $8.00
vienam mėnesiui $1.50

Naujienos eina kasdien, išskiriant sekmadienius. Leidžia Naujienų Bendrovė, 1739 S. Halsted Street, Chicago 8, Illinois. Telef.: HAymarket 1-6100.

Pinigus reikia siųsti pašto Money Orderiu kartu su užsakymu.

NAUJIENŲ ofisas atdaras kasdien, išskyrus sekmadienius, nuo 9 ryto iki 5 val. vakaro. Šeštadieniais — iki 12-tos.

Republikonų viltys gubernatorių rinkimuose

JAV kongreso rinkimuose, kurie įvyks lapkričio 6 d., demokratų partija, kaip rodo skelbiami spaudoje balsuotojų apklausinėjimų duomenys, turi daugiau šansų laimėti, negu republikonai. Bet republikonai tikisi išrinkti savo kandidatus gubernatoriais eilėje stambių valstybių, kurių svoris bus labai didelis 1964 m. prezidento rinkimuose.

Republikonai yra tikri, kad New Yorko valstybėje laimės Nelson Rockefeller prieš demokratų kandidatą Robert Morgenthau. Jų viltys pakilo taip pat Pennsylvanijoje, Ohio ir Michigane. Pastarojoje valstybėje republikonų sąrašu kandidatuoja išgarsėjęs biznierius George Romney, buvęs American automobilių kompanijos prezidentas. Jie tikisi, kad republikonas laimės ir Massachusetts valstybėje, nežiūrint to, kad tenai yra stiprūs demokratai.

Pagaliau, republikonai turi šiokių tokių vilčių ir Kalifornijoje, kur desperatiškai kovoja dėl savo politinės ateities buv. viceprezidentas Richard M. Nixon prieš dabartinį gubernatorių Edmund Brown, demokratą.

Jei tose pramoningose valstybėse republikonai būtų išrinkti gubernatoriais, tai prezidentinių rinkimų kampanijoje 1964 metais jie galėtų pakreipti savo pusėn milijonus svyruojančių balsuotojų. Gubernatorių dispozicijoje yra daugybė valdinių "džabų" (apmokamų darbų), kuriuos jie išdalina savo partijos žmonėms, suteikdami jiems galimybę visą laiką pašvęsti balsuotojų organizavimui ir agitacijai. Laimi tapartija, kuri turi veiklią organizaciją valstybėse, miestuose ir apskrityse.

Republikonai yra stipresni už demokratus sodžiuje ir mažuose miestuose. Demokratai juos sumuša didmiesčiuose ir pramonės centruose. Viso krašto rinkimuose republikonai gali laimėti tiktai tuo atveju, kai jiems pasiseka paveržti demokratams žymią dalį pramonės sričių ir didmiesčių balsuotojų. O aukščiau paminėtos valstybės — New York, Massachusetts, Pennslvanija, Ohio, Michigan ir Kalifornija — turi didžiausius skaičius žmonių, užimtų pramonėje.

Kai kuriose pramonės šakose, deja, per paskutinius kelis metus gamyba neauga pakankamai sparčiai arba net mažėja. Nedarbo paliesti žmonės yra nepatenkinti. Tai duoda progą opozicijos partijai gauti naujų šalininkų. Tuo daugiausia ir yra pagrįstos republikonų viltys nugalėti demokratus gubernatorių rinkimuose lapkričio mėn.

Ar jų viltys išsipildys, pareis žymiam laipsnyje nuo to, kiek kuriai partijai pasiseks paveikti savo šalininkus, kad jie eitų balsuoti. Stipri partija gali pralaimėti, jeigu jos balsuotojai rinkimų dienoje eina žvejoti arba grybauti.

SMERKIA SOVIETINĮ KOLONIALIZMĄ

Iš Pavergtųjų Tautų posėdžių New Yorke

(Elta) Š. m. rugsėjo mėn. drauge su New Yorke prasidėjusiais Jungt. Tautų organizacijos visumos posėdžiais, savo sesiją turėjo ir Pavergtųjų Europos Tautų Organizacijos pilnatis. Šiame 98-me posėdyje Lietuvos delegacijos pirm. V. Sidzikauskas perskaitė rezoliuciją dėl sovietinio kolonializmo ir tautų apsisprendimo teisės.

Šioje rezoliusijoje priminta, kad 1960 m. J. Tautų visumoje buvo pasisakyta apie nepriklausomybės reikalą buvusioms kolonialinėms tautoms ir apie tai, kad bet koks tautų pavergimas prieštarauja pagrindinėms žmogaus teisėms. Tuo tarpu — toliau nurodyta rezoliucijoje — Kremlius pavergė buvusias suverenines ir nepriklausomas valstybes: Estiją, Latviją ir Lietuvą, jas pavertė savo kolonijomis, o kitus, sovietams gretimus kraštus, padarė satelitais sovietinėje imperijoje.

Rezoliucijoje pasakyta, kad Sovietų Sąjunga savo kolonialinėje sistemoje pasižymi žiaurumu. Ji pavergtosioms tautoms dar niekuomet nėra pasiūliusi kuriuo nors būdu nustatyti savo ateitį, be to, ryšium su sudaryta padėtimi rytų ir vidurio Europoje, sovietai pažeidė J. Tautų chartą ir sudaro pavojų taikai ir saugumui.

Pagaliau, Lietuvos delegacijos pirm. perskaityta ir paruošta rezoliucija pasiūlė J. Tautų darbuose pasireiškiančioms laisvosioms tautoms į dienotvarkę įrašyti naują punktą "Visuotinis tautų apsisprendimo dėsnio pritaikymas" ir prašė J. Tautų rėmuose pradėti akciją, kurios tikslas būtų ištirti sovietiniame pavergime atsidūrusių tautų padėtį ir nustatyti, kiek yra pažeistos jų teisės laisvo apsisprendimo principams.

Svarstė tarptautinę padėtį

Rugsėjo 18 d. drauge su J. Tautų pilnaties 17-ja sesija, devintuosius veiklos metus ir 9-ją sesiją New Yorke pradėjo ir Pavergtos Europos Tautos. Sesijos pirmininku buvo išrinktas Bulgarijos delegacijos pirm. dr. G. Dimitrov.

Dvi dienas trukusių pilnaties posėdžių pagrindinis svarstymų klausimas buvo šio meto tarptautinė padėtis. Svarstymams pagrindą sudarė Lietuvos delegacijos pirm. V. Sidzikausko Seimui pateikti: 1. Raportas apie dabartinę tarptautinę padėtį; 2. Atsišaukimo į laisvojo pasaulio vyriausybes projektas; 3. Rezoliucijos Jungt. Tautoms dėl sovietinio kolonializmo ir tautų apsisprendimo vykdymo vidurio ir rytų Europoje projektas; 4. Pareiškimo Berlyno gyventojams projektas.

Savo žodyje Seimui V. Sidzikauskas, priminęs kai kieno siūlomą mūsų kraštams taikyti "laipsnišką evoliucijos ir liberalėjimo teoriją", nurodė, kad "raporto tikslas yra nepaneigiamais faktais parodyti apgaulingas tokios teorijos iliuzijas".

Raportas konstatavo, kad a) pavergtųjų tautų sovietinimas nepaliaujamai kietėja b) ūkininkų vergija vis sunkėja, c) vis smarkėja antireliginis spaudimas ir d) sovietinės sistemos centralizacija varoma pilnu tempu. Išvada — sovietinį imperializmą sutramdyti ir pavergtųjų tautų padėtį pakreipti gerėjimo linkme gali tik Vakarų aiški ir tvirta politika, atremta tautų apsisprendimo vykdymu vidurio ir rytų Europoje. Lietuvos delegacijos pateiktą raportą paryškino ir sutvirtino kitų aštuonių pavergtų tautų atstovai, be to, Krikščionių Demokratų Rytų Europos Unijos, Socialistų Rytų Europos Unijos, Liberalų ir Valstiečių Tarptautinių Sąjungų atstovai.

Pavergtųjų Tautų Seimas priėmė protestą prieš Estijos, Latvijos, Lietuvos suvereninių teisių užgrobimą ir prieš Albanijos, Bulgarijos, Čekoslovakijos, Lenkijos, Rumunijos, Vengrijos suklastotų atstovavimų Jungt. Tautose. Tuo klausimu pasisakė Lietuvos delegacijos narys, VLIKo pirm. dr. A. Trimakas ir bulgarų atstovas.

Kai rugsėjo 18 d. JT atstovai vyko į savo posėdžius, priešais JT rūmus įvyko Pavergtųjų Seimo narių-valstybių vėliavų pakėlimo apeigos. Grojant atitinkamos tautos himną, viena po kitos kilo devynių valstybių vėliavos. Jos kilo tik iki pusės stiebo, iškalbingai bylodamos antroj gatvės pusėj, JT kieme, iškilusioms 104 JT narių vėliavoms apie sovietų imperializmo aukas.

Panaikintos studentų priesaikos

JAV senatas ir atstovų butas priėmė įstatymo sumanymą, kuris panaikina reikalavimą, kad studentas, prašydamas valdžios pašalpos, duotų po priesaika pareiškimą, jogei jisai nėra komunistas. Bilius yra pasiųstas prezidentui pasirašyti.

Tačiau, panaikindamas tuos "affidavitus", kongresas nutarė, kad asmuo, kuris prašo valdžios pašalpos mokslui, gali būti patrauktas kriminalinėn atsakomybėn, jeigu jisai priklauso komunistinei, fašistinei arba kuriai kitai "subversyviai" organizacijai.

Toks įstatymas yra aštresnis, bet ir padoresnis. Kai reikalaujama iš studento priesaikos, kad jisai nekomunistas ir nefašistas, tai universiteto vyriausybei tenka aplinkantą tardyti, pirma negu ji gali jo prašymą patvirtinti. Daugelis universitetų protestuodavo, sakydami, kad tardymas yra teisingumo departamento, o ne jų, uždavinys.

LTD skyriams, seniūnijoms ir visiems kolegoms

Lietuvių Teisininkų Draugijos Centro Valdyba, vykdydama LTD įstatų 22, 28, 33, 35 str. str., skelbia Draugijos Centro Valdybos, Revizijos Komisijos ir Garbės Teismo rinkimus.

1. Pagal LTD centriniams organams rinkti nuostatus (3 str. p. "b") Centro Valdyba išaiškino, kad draugijos centriniai organai gali būti renkami: (a) Baltimorėje - Philadelphijoje-Washingtone, (b) Bostone, (c) Chicagoje, (d) Clevelande-Detroite, (e) Los Angeles, (f) New Yorke, (g) Toronte-Hamiltone.

2. Pagal LTD centriniams organams rinkti nuostatus (3 str. p. "c") nustatomi šie rinkimų terminai: (a) kandidatai į centrinius organus siūlomi iki 1962 m. lapkričio 15 d. (pašto spaudo data). Kiekvienas LTD narys gali pasiūlyti 10 kandidatų į Centro Valdybą, 5 — į Revizijos Komisiją ir 5 į Garbės Teismą. Siūlytojas turi pateikti siūlomųjų kandidatų vardus, pavardes, amžių ar gimimo datą, adresą ir rašto sutikimą kandidatuoti, taip pat savo adresą.

Kandidatuoti gali kiekvienas LTD narys. Tačiau, kad centriniai organai galėtų veikti, tikslinga yra, kad kandidatų siūlytojai savo siūlomus kandidatus parinktų iš vienos kurios aukščiau nurodytos vietovės ar jų grupės (Clevelandas-Detroitas, etc.).

(b) Balsavimo lapai ir vokai pasiunčiami balsuotojams iki gruodžio 1 d.

(c) Balsuotojai savo balsus pasiunčia Rinkimų Komisijai iki 1963 sausio 15 d. (pašto spaudo data).

(d) Balsai skaičiuojami 1963 m. vasario 9 d.

(e) Skundai teikiami iki 1963 vasario 16 d. (pašto spaudo data).

3. Rinkimams vykdyti sudaroma Rinkimų Komisija: Birutė Novickienė, Jonas Šlepetys, Vytautas Vaitiekūnas. Komisijos adresas: Mrs. B. Novickienė, 95-12 108th Ave., Ozone Park 17, N. Y.

4. Rinkimų Komisija: (a) teikia rinkimų reikalais nurodymus, (b) priima kandidatų siūlymus ir sudaro kandidatų sąrašą; (c) nustato balsavimo ir balsų skaitymo tvarką; (d) priima skundus dėl rinkimų; (e) suskaičiuoja rinkimų duomenis ir juos praneša Centro Valdybai ir paskelbia spaudoje.

5. Rinkimų Komisijai talkina draugijos dalinių vadovybės. Jos įteikia rinkikams balsuojamuosius vokus ir lapus, iki 1962 lapkričio 15 d. pateikia komisijai savo dalinio narių sąrašus su adresais, vykdo kitus komisijos nurodymus.

Malonūs Kolegos Teisininkai, tremties sąlygos mums ypatingai nepalankios. Galimybės mums ko mažiausios. Senatvė ir mirtis LTD visuomeninį darbingumą taip pat silpnina. Nepaisant visa to, mūsų tautos padėtis neatleidžia mūsų nuo tam tikrų lietuvio teisininko pareigų tremtyje.

Centro Valdyba pabrėžtinai prašo Baltimorės, Bostono, Chicagos, Clevelando, Detroito, Hamiltono, Los Angeles, New Yorko, Philadelphijos, Toronto, Washingtono kolegas teisininkus pasistengti pasiūlyti kandidatus į LTD centrinius organus.

Pirmininkas J. Brazinskas, I Vicepirmininkas V. Sidzikauskas, II Vicepirmininkas: V. Stašinskas, Iždininkas: M. Brakas, Valdybos nariai: J. Stikliorius, Dr. A. Trimakas. Sekretorius Dr. B. Nemickas.

UNITED PRESS - NAUJIENŲ Photo

Prezidentas Kennedy pasirašo bilių, pagal kurį JAV galės pirkti pusę Jungtinių Tautų išleistų paskolos lakštų. Tų paskolos lakštų išleidžiama už $2,000,000,000.

Iš spaudos sužinojo

— Ar tu girdėjai, Popovai, — kartą paklausė jaunas bulgaras savo draugą, — Rusijoje kiekvienas draugas turi savo nuosavą namą?

— Aš du metu praleidau Rusijoje, tačiau nieko panašaus nepatyriau, — atsakė jam draugas.

— Tai tu neskaitei laikraščių!... (PL)

Perdėta pasaka apie bosų nervus

Biznio vedėjai, tai yra įmonių bosai, nė kiek ne daugiau turi pavojaus gauti aukštą kraujo spaudimą, nervų pakrikimą, širdies ligas ir skilvio žaizdas — ulcerius, kaip ir paprastas darbo žmogus, pranešė Dr. Allan Fleming, baigęs tuo reikalu studijas New Yorke. Jis ištyręs E. I. Du Pont de Nemours kompanijos 1,585 algas gaunančius tarnautojus nuo 40 iki 64 m. amžiaus ir nerades jokio žymesnio skirtumo tarp bosų ir tarnautojų.

"Faktiškai, statistinė rizika įsigyti tokias ligas kopiant karjeroje aukštyn, palaipsniui mažėja", užtikrino Dr. Fleming.

Pasveikink savo draugus per "Naujienas"

D. Kuraičio kelionės įspūdžiai

Šie josios žodžiai mane nustebino. Žinojau, kad ji negali spręsti mano likimo. Tai iš vakaro buvo įsakyta mane lydėti, tai ji savo pareigas ir ėjo. Žinojau, kad savo viršininkams ji privalėjo pranešti apie kiekvieną pasikalbėjimą, bet man taip pat buvo aišku, kad apie mano likimą sprendė kiti. Josios pasiūlymas man buvo nelauktas, bet jį noriai priėmiau. Pasirodo, kad prie viešbučio buvo ir šoferis, kuris turėjo mus pavežioti po Vilniaus apylinkes.

Automobilis patraukė į pietvakarius einančiu plentu ir mes tuojau atsidūrėme Paneriuose. Genovaitė man aiškino, kiek vokiečiu okupacijos metu naciai nužudė nekaltų žmonių. Paneriuose buvo iškastos didelės duobės, prie jų privedami šimtai neteistų, bet valdovų pasmerktų žmonių ir ten nužudytų. Žudė žmones ir pavieniui. Genovaitė man aiškino, kaip vėliau, kai sovietų frontas stūmėsi į vakarus, tie patys naciai vertė atkasti tuos lavonus ir deginti.

Genovaitė buvo labai gerai informuota apie Panerių tragediją. Ji buvo korektiška ir mandagi. Apgailestavau ir aš nekaltas karo aukas. Bet priminiau, kad žiauriai elgėsi ne vien vokiečiai. Rusai buvo ne geresni už nacius. Ką rusų policija ir karo jėgos padarė Proveniškių stovykloje? Kaip rusai elgėsi Panevėžyje? Pagaliau, ką rusai padarė Katyne? Po visą pasaulį nuaidėjo šios žudynės. Niekam nepaslaptis, jog tai buvo sovietų karo policijos darbas.

Veziojo ir vedžiojo mane po Panerius, aiškino ten vykusias žudynes, bet man visą laiką rūpėjo mano likimas. Man iš galvos neišėjo prieš mane paskelbti biaurūs šmeižtai. Nuvežė ji mane į kelias kitas vietas, buvom sustoję Vilniaus karių kapuose, bet naudos iš tos kelionės man buvo mažai. "Tiesos" redakcija man sugadino kelionę. Genovaitės aiškinimai nelindo į mano ausis, nes visą laiką jose kartojosi — šmeižtas, šmeižtas ir šmeižtas! Kiekvienas minėtame straipsnyje paskelbtas sakinys yra melagingas, biaurus ir šlykštus.

Po trijų valandų važinėjimo, grįžome atgal į viešbutį. Paprašiau Genovaitę, kad ji neskubėtų, bet pasilikty ir kartu su manim ir mano giminėm viešbutyje papietautų.

—Dėkui, bet šiandien pietauti su Jumim negalėsiu... Atsiprašau, — atsakė man Genovaitė. Ji yra gabi mergaitė. Savo pareigas ji atliko, bet su "miesčioniu", "tarybinės Lietuvos" priešu jokių reikalų ji nenorėjo turėti. Tame straipsnyje buvo įspėjimas kiekvienam valstybės tarnautojui, turėjusiam ar turėsiančiam bet kokių santykių su manim. Jeigu ji būtų su manim papietavusi, tai vėliau jai, aišku, būtų reikėję policijai dėl to aiškintis.

Mane vežiojo po Panerius, bet aš žinojau, kad reikalas buvo rimtas. Genovaitės mandagus atsisakymas su manim pietauti tatai tik patvirtino.

Patarė atsakyti į šmeižtus ... ...

Genovaitei parvežus manę į viešbutį, veziojimai po Vilnių jau buvo baigti. Jeigu sovietų policija daugiau prie manęs nesikabinės, tai pagal nustatytą maršrutą liepos 19 dienos popietę aš jau turėjau išskristi į Rigą. Lėktuvo bilietas iš anksto buvo nupirktas ir vieta man rezervuota. Dienraštyje buvau apšmeižtas, bet daugiau niekas nieko man nesakė, todėl aš ir pradėjau rengtis kelionei į Rigą. Iš kelionės į Panerius ir Vilniaus priemiesčius manyje pradėjo stiprėti mintis, kad mane gali išleisti ir be "teismo", nors buvau gąsdinamas.

Visi Kuraičiai susėdome pietų. Visiems mums buvo aišku, jog tai bus paskutiniai pietūs. Kiekvieną valandą turėjo išskristi mano lėktuvas. Jeigu manęs neišleis į Rigą, tai manęs ir viešbutyje ilgiau nelaikys. Sesuo ir brolienė, kaip paprastai, buvo nuliūdusios. "Tiesos" paskelbtas šmeižiantis straipsnis jas nei kiek nemažiau erzino, negu mane. Joms nereikėjo aiškinti, ką reiškė komunistinėje spaudoje paskelbtas užpuolimas. Bandžiau jas raminti, bet mažai tegalėjau jas įtikinti. Pasakojau, kad visą laiką taip nebus, kad reikia laukti pakaitų... Gyvenimas vietoje nestovi, jis neša naujoves. Negali žinoti, bet už kiek laiko, gal už kokių poros metų, aš ir vėl galėsiu parvykti...

— Dėdė vis dėlto ką nors turėtum atsakyti į tų aprašymą, — prasitarė Mateušiuko žmona.

Jeigu tai būtų padaryta laisvame pasaulyje, tai, aišku, aš atsakyčiau. Spauda leistų ir man tarti savo žodį. Bet šmeižtas juk paskelbtas komunistinėje valstybėje. Visa nepriklausoma spauda ten panaikinta, spaustuvės iš savininkų atimtos, popieriaus gamybą kontroliuoja valstybė, redaktoriais paskirti tik rusų politikai ištikimi žmonės, tai kokia prasmė atsakinėti į paskelbtus šmeižtus? Raštas visvien nebus paskelbtas. Jis eis į gurbą. Savo žodį galiu tarti tik dabar, kai grįžau į Ameriką, ir niekieno nevaržomas galiu Amerikos lietuvims papasakoti visas kelionės smulkmenas.

Užuojauta nepažįstamų vaikinų

Tame pačiame "Vilniaus" viešbutyje, kur mums buvo paruoštas stalas pietums, valgė kiti trys vyrai. Tai buvo jauni, bet rimtai atrodantieji vaikinai. Jie girdėjo mūsų pasikalbėjimus. Jie taip pat matė dvi verkiančias moteris. Galimas daiktas, kad jie nugirdo ir Mateušiukienės patarimą atsakyti į šmeižtus. Kol valgė, tai jie nieko nesakė, bet po pietų, eidamas laukan iš kambario, vienas vyras priėjo prie manęs ir tarė:

— Ar tamsta esi Dan Kuraitis?

— Taip, — atsakiau jam.

— Tamsta turėtum ką nors atsakyti. Tamstą, kaip svečią, jie čia labai jau užpuolė... Visgi ką nors tamsta turi atsakyti...

Padėkojau už patarimą. Pasakiau, kad visas straipsnis yra neteisingas, kaltinimai melagingi, bet suabejojau, ar mano paaiškinimą jie spausdins. Man daug aiškinti nereikėjo, nes ir tie vyrai suprato, kad redakcija ne visus pasiaiškinimus deda. Komunistai spausdina tik tai, kas jiems naudinga.

Dan Kuraitis

(Bus daugiau)

Skaitykite ir platinkite Dienrašti "Naujienas"

DR. ALGIRDAS MARGERIS LIETUVOJE

Didžiausia veidmainystė

Rašo J. GIRDYS

Yra pasaulyje žmonių, kurie žiūri ir nemato, kurie klauso ir negirdi. Tokį įspūdį gavau, kai perskaičiau Amerikos lietuvio Dr. Algirdo Margerio knygą "150 dienų tarybų Lietuvoje".

Jis buvo nuvažiavęs ne vieną, bet du kartu pažiūrėti Lietuvos. Apvažinėjo visą kraštą, kalbėjosi su žmonėmis, bet nematė, kad Lietuva okupuota. Okupuota labai žiauraus okupanto — sovietinio komunizmo. Dr. A. Margeris stebėjo, kaip ten žmonės gyvena, bet nematė, kad ten jie prievartaujami, kad ten jiem per prievartą brukamas rusicizmas. Jis nematė, kad ten žmonės minta pusbadžiu, minta kasdienine baime būti tremiamais į Sibiro ar kitas sovietinės imperijos koncentracijos stovyklas. Jis daug ko nematė ir negirdėjo. Man atrodo, kad Dr. A. Margeris iš viso nenorėjo matyti tiek dvasinio, tiek materialinio skurdo, kurį atnešė Lietuvon okupantas, o kartu nenorėjo girdėti ir nevilties šauksmo, kuris jau pasiekė net ir Vakarų pasaulį. Visi jau tai išgirdo ir plačiai rašo Vakarų spaudoje, tik vienas Dr. A. Margeris net ir Lietuvoj buvodamas nematė ir negirdėjo.

Ar yra kas nors gražiau, kaip mylėti savo gimtąjį kraštą: džiaugtis jo laimėjimais ir liūdėti dėl jo nepasisekimų? Tačiau kitaip išėjo su Dr. A. Margeriu. Jis džiaugiasi, kad Lietuva okupuota, kad Lietuva yra raudonosios sovietinės imperijos dalis. Jis matė, kad lietuvių veidai šypsojosi pamatę Amerikos lietuvius, bet jis nematė, kad jų akyse buvo ašaros: skausmo ir skundo ašaros.

Dr. A. Margeris kalbėjosi su raudonųjų okupantų padlaižiais, kaip Paleckis, Sniečkus ir kiti. Tačiau jis nenorėjo matyti tų žmonių, kurie nori, kad Lietuva būtų laisva ir Nepriklausoma, jis nenorėjo matyti tų žmonių, kurie ėjo mirti dėl laisvos, o ne dėl okupuotos Lietuvos.

Malonu skaityti, kai lietuvis gražiai rašo apie savo kraštą — apie Lietuvą. Tačiau šleikštu, kai rašo ypač lietuvis ir teisina jos okupaciją. Teisina raudonųjų okupantų uždėtą Lietuvos žmonėms baudžiavą arba faktus paduoda ne tokius, kokie iš tikrųjų yra, o iškraipytus, falsifikuotus, klasta ir melu paremtus. Jis visas Lietuvai ir jos žmonėms padarytąsias skriaudas suverčia Hitleriui ar hitlerinei Vokietijai, o kartais net ir anų laikų laisvos Lietuvos vyriausybei ar tiems žmonėms, kurie dirbo Lietuvos gerovei.

Taip, naciai daug Lietuvai padarė skriaudos. Tačiau mes dar puikiai atsimename, kad Lietuvą, o kartu ir visą pasaulį skriaudė ir į karus įvėlė ne tik Hitleris, bet ir Stalinas kartu. Ne tik fašizmas, bet ir komunizmas.

Hitleris pradėjo grobti svetimus kraštus. Neatsiliko nuo jo ir Stalinas. Hitleris užpuolė Lenkiją iš vakarų, o Stalinas iš rytų. O kas užpuolė ramią ir gražiai susitvarkiusią Suomiją 1940 metais? Stalinas ir Hitleris pagal pasirašytą Maskvoj sutartį dalijosi Lietuvą, Latviją ir Estiją. Hitleris turėjo koncentracijos stovyklas pačioje Vokietijoje, o Stalino koncentracijos stovyklų, tik daug baisesnių, buvo pilnas Sibiras. Ten žmonės mirė, kaip musės, ir į juos niekas nekreipė jokio dėmesio.

Man rodos, kad teisingai karo metu žmonės dainavo Lietuvoje:

Dvi švilpynės, vienas tonas,
Čia Berlynas, ten Maskva.
Viens raudonas, kaip šėtonas,
Kitas rudas, kaip šuva.

Pagaliau Dr. A. Margeris turėtų dar atsiminti, kad II Pasaulinio karo pradžioje ir Stalinas rėmė Hitlerį, o su juo ir visa komunistų partija. Nuo Stalino neatsiliko ir Amerikos raudonieji lietuviai, kurie kažin kodėl mėgsta save net pažangiaisiais vadinti. Man rodos, šiai grupei priklauso ir daktaras Algirdas Margeris.

Mes visi dar puikiai atsimenam, kad Lietuva karo metu labai daug nukentėjo: daug turto sunaikinta, daug žmonių žuvo nuo nacių pačioj Lietuvoj, o ir jų koncentracijos stovyklose Vokietijoj. Tačiau daug daugiau žmonių žuvo ir nukentėjo nuo Stalino ir komunistų partijos. Į nacių koncentracijos stovyklas išvežta keli tūkstančiai, o į sovietines koncentracijos stovyklas išvežta keliasdešimt tūkstančių, ne tik suaugusių, bet ir vaikų ir kūdikių ant motinų rankų. Ir šiandien dar į tas stovyklas veža, tik kitu vardu. Mat, koncentracijos stovyklos visai jau pasidarė trefnas pavadinimas. Veža tas pats sovietinės imperijos komunizmas. Tik Staliną pakeitė Nikita.

Kai paskaičiau knygą ir pasikalbėjau su kaimynu vilkaviškiečiu, jis patvirtino, kad Vilkaviškį uždegė ne vakariniai barbarai, bet vietiniai komunistai, ir užgesintas miestas buvo tada, kai raudonoji armija, o su ja vietos raudonieji pabėgo.

Naciai išžudė daug žmonių. Taip, išžudė. Tačiau Lietuvoje pradėjo raudonieji budeliai: žudė ten, kur spėjo žudyti. Pravieniškiai, Červenė, Telšiai, Raseiniai. Panevėžys, Rokiškis, Zarasai, Petrašiūnai, Ukmergė, Papilė, Lankeliškiai ir kitos vietovės pažymėtos lygiai tokiais pat arba net žiauresniais žudymais. Jų, žinoma, Dr. A. Margeris nematė ir apie jas nieko negirdėjo. Pagaliau raudonieji budeliai kasė duobes ir palei Dr. Margerio tėviškę — Sarmačinų miškelyje. Jie čia nespėjo dar nieko nužudyti ir, karui prasidėjus, palikę tuščias, bet jau iškastas duobes, pabėgo. Aišku, apie jas Dr. Margeris irgi nieko negirdėjo ir nieko nežino.

Dr. A. Margeris gėrisi kolchozais ir patenkintas ten nešama baudžiava. Lietuvoje buvo baudžiava ir senesniais laikais: lenkiška ir rusiška. Ir daktaras, tur būt, žino, kad rusiškoji buvo daug žiauresnė už lenkiškąją, daugiau išnaudojanti baudžiauninkus. Žmonės džiaugėsi ja nusikratę. Lygiai pat tokią baudžiavą dabar ten eina lietuvis darbininkas: pirma dirbo ponui dvarininkui, o dabar dirba poniai partijai ir sovietinei imperijai, kurios bosas yra draugas Nikita. Ponas iš baudžiauninko atimdavo viską anais senais laikais, o dabar neva savanoriškai tenka viską atiduoti valstybei ir komunistų partijai. Turi atiduoti linksmi, su šypsniu veiduose, o kartais net su muzika. Ir partijai visai nesvarbu, ar tas kolchozininkas pavalgęs, ar alkanas, ar nudriskęs.

Į darbus varinėdavo vadinamieji akamonai, o dabar partija atsiunčia politinius agitatorius. Ne vieną, o šimtus siunčia tų agitatorių, kad tik daugiau naudos galėtų išspausti iš to vargšo kolkoznikėlio. O kad jie išnaudojami ir mažai apmokami, tai labai neseniai pripažino ir pats sovietinės imperijos bosas Nikita. Tik Dr. A. Margeris gal ir šito nepastebėjo.

Dr. A. Margeris, nuvykęs į Kauną, pamatė ir apsidžiaugė, kad griauja kalėjimą. Taip, vieną nugriovė, bet kiek sovietai jų pastatė, tik didesnių ir baisesnių? Pagaliau ne tik Lietuva, bet visa sovietinė imperija yra vienas didelis tautų kalėjimas, aptvertas spygliuotom vielom. Sargai dieną ir naktį budi bokštuose su kulkosvaidžiais ir šunimis. Kai kur net ir mūro sienos užtvertos. Saugoja, kad niekas iš to kalėjimo nepaspruktų.

Tai 20 amžiaus pasaulio gėda, kuria džiaugiasi daktaras Algirdas Margeris.

Lietuva, anot daktaro, tai motina. Tačiau jis paliko ją ir išvažiavo pas pamotę — į Ameriką. Jis padarė lygiai taip, kaip ir tie komunistų vadai, kuriuos teismas nuteisė ir pasiųlė: arba važiuokite laisvai į sovietinį rojų, arba sėdėkite čia, Amerikos kalėjime. Komunistų vadai pasirinko Amerikos kapitalistinį kalėjimą. Jie nevažiavo į sovietinį rojų.

Kai perskaičiau Dr. A. Margerio knygą "150 dienų tarybų Lietuvoje" ir pergalvojau, man atrodo, teisingai jam pasakė vieno fabriko darbininkė Lietuvoje, Danutė Šidagytė:

— Ir Amerikoje yra tokių žioplių žmonių.

Tik, žinoma, kukli mergaitė nedrįso svečiui tiesiog į akis pasakyti, kad vienas tokių yra daktaras Algirdas Margeris.

"Europos Lietuvis"

UNITED PRESS NAUJIENŲ Photo

Federalinių maršalų James McShane (kairėje) ir John D. Doar (dešinėje) lydimas, negras James Meredith pasirengęs eiti į pirmą pamoką Mississippi universitete, esančiam Oxford, Miss.

ATLYGINIMAS LIETUVOJE 50-70 RB.

(Elta) Praėj. vasarą iš Lietuvos atvykę ELTOS atstovui patiekė būdingų duomenų apie šių metų buitinį gyvenimą didesniuose Lietuvos miestuose. Tie atvykėliai, besikurią Fed. Vokietijoje, nemaža dėmesio skirią Vakaruose atsidūrusių lietuvių bendruomenei, kultūrinei, spaudos veiklai, buvo paklausti apie kainas. JAV-se, žymia dalimi ir Vak. Europoje šaldytuvai — jau nebe naujiena ir kiekvienas gyventojas yra pajėgus tuos kasdieninio vartojimo reikmenis įsigyti. Juos gali pirkti tą pačią dieną krautuvėje. O kaip Lietuvoje, pvz. 30-40.000 gyventojų mieste?

— Taip, ir mes galėjome įsigyti tas skalbimo mašinas, daugiausia Rygoje ar Tuloje pagamintas. Bet... užsakius, tenka laukti bent pora metų. O jų kainos siekia tarp 60-90 nauj rublių. Panašiai ilgai tenka laukti ir norintiems įsigyti šaldytuvus. Mažos talpos šaldytuvai kaštuoja 65 rb., o didesnės — tarp 150-310 rb. Už "Ventos" dulkėms siurblį tekdavo mokėti po 45 rb.

Atlyginimai — žemi. Iš Lietuvos atvykusių duomenimis, darbininkų atlyginimai yra gana žemi. Atlyginimo vidurkis siektų 50-70 rb. mėn. Tačiau esama ir darbininkų, gaunančių žymiai žemesnį atlyginimą. Pvz. darbininkės, dirbančios valytojomis bei atliekančiomis kitus darbus, per mėn. uždirba apie 30 rb. O kitų kategorijų atlyginimai fabrikuose yra tokie:

Vidutinės įmonės direktoriaus atlyginimas — apie 120 rb. mėn., kasininko — apie 60 rb., inžinieriaus fabrike — nuo 90 ligi 150 rb., normuotojų — apie 80 rb.

Šaukia mitingą — darbininkai kelia triukšmą. Kai buvo pakeltos kainos pieno ir mėsos gaminiams, tai skaudžiai atsiliepė į dirbančiųjų ir bendrąją ūkio būklę. Atvykę pasakoja: kai įmonėje viename iš respublikinių miestų buvo numatytas mitingas, tai darbininkai pakėlė didžiulį triukšmą ir išvijo atvykusius partinius darbuotojus. Kai atlyginimai žemi ir kainos pakeltos, įdomu, kiek tenka mokėti už maisto produktus ir kitus kasdienio naudojimo riekmenis. Taigi, praėj. vasarą Lietuvoje buvo mokėta: už vieną kg (du svarų) sviesto: 3,5 — 3,7 rb., pieno litras: 26 kap., kg. šviežios kiaulienos su kaulu — 2 rb., kg. rūkytos šoninės — 2,6 rb., kg. kumpio 2,2 rb., kg. geros dešros — nuo 2,8 ligi 5 rb., kg. prasčiausios kepeninės, vadinamo salcisono prieš kainų pakėlimą buvo 40 kap., O pakėlus — 80 kap.

Vyr. eilutė — trijų mėn. atlyginimas

Dar ryškesnės kainos ir žymiai aukštesnės už Vakaruose esamas, už drabužius ar avalynę. Praėj. vasarą Lietuvoje už geros rūšies vyr. eilutę (kostiumą) teko mokėti nuo 150 ligi 200 rb. Paltas, velūrinės "Baltika" medžiagos — 220 rb., megztukas su rankovėmis, vilnonis — 27 rb., vilnonis megztukas be rankavių — 17,5 rb. Taigi, jei mėnesinį Lietuvos gyventojo-darbininko ar žemesnio valdininko atlyginimą skaityti, vidurkiu, 60 rb. (70 rb. jau laikoma neblogu atlyginimu), tai išeitų, kad už vyr. eilutę tenka sumokėti trijų mėnesių atlyginimas, o už paltą — dar daugiau. Avalynės kainos: batų vid. rūšies pora — nuo 20 ligi 35 rb., batai gum. padais: 14-16 rb., darbiniai batai gum. padais (sunešiojami kartais per porą savaičių) — 9,5 rb., kaliošų pora — 2,6 rb.

O kaip su mokesčiais, socialiniu aprūpinimu? Dirbantieji mieste moka pajamų mokesčius — jie siekia 6-10% atliginimo. Mokesčių dydis įvairuoja ir jis nustatomas pagal gaunamo atlyginimo sumą. Jei dirbantysis gauna atlyginimo žemiau 51 rb., mokesčiai neatskaitomi. Taip pat mokesčio dydis priklauso nuo turimų vaikų skaičiaus.

Taip, gydymas Lietuvoje nemokamas, ligoninių esama, bet... nuolat jose vietų trūkstą. Dažnu atveju ligonys suguldomi koridoriuose. Vienas būdingas ir jau nebe pirmi metai pastebėtas reiškinys, tai — geresnių vaistų trūkumas. Kai kurie vaistai brangūs, o daugelio visai negalima gauti. Tad, kol vaistų siuntimas iš užsienių, ypač iš JAV, nebuvo suvaržytas, Lietuvos gyventojai labai džiaugėsi. Dar būdinga: už geresnius vaistus, įvairias injekcijas ir pan. ligoninėse atsidūrusiems tenka čia pat sumokėti. Tokiais atvejais būtina į ligoninę vežtis pinigų, o jei aplanko artimieji, jų pareiga aprūpinti vaistais, lakstyti į vaistines.

Nors vizitai pas gydytoją ar šio apsilankymas pas ligoni namuose nekaštuoja, tai apsirūpinimas vaistais dažnu atveju sudaro rūpesčių. Dar reikia pastebėti, kad Lietuvoje moterims draudžiama gimdyti namuose. Esą pristatyta kiek moterų gimdymo namų. Prieš gimdymą 58 d. ir tiek pat po gimdymo moterys gali pasitraukti iš darbo ir gauna atlyginimą. Vienerius metus, iš darbo pasitraukusi gimdyvė nenustoja vad. darbo stažo, vėliau gali grįžti į tą pačią darbovietę.

LAISVĖS...

(Atkelta iš 2-ro psl.)

jos susiduria su sunkumais. Maskvos suvažiavime buvo pažeista komunistų dogma, iš kitos pusės maisto sunkumai vargina visą sovietinę imperiją. Tačiau tikrumoje komunistiniai režimai nėra žymiai susilpnėję, o pavergtųjų moralė — teigia V. Sidzikauskas — yra ypatingai kritusi. Kad susidurta su tokia padėtimi, kalta esanti toliau nenumatanti Vakarų politika rytų ir vidurio Europos požiūriu ir vakarų valstybių neryžtingumas atsistoti laisvės siekiančių pavergtųjų tautų pusėje. Tokia taktika padėjo sovietinei sistemai išlyginti nepasisekimus. Vakarų pasyvumu tegali pasinaudoti sovietinis imperializmas ir dėl to tenka nieko nelaukiant tokią laikyseną pakeisti.

Pavergtieji siekia tikrosios nepriklausomybės

Padėties pakeitimas turėtu Vakarus įsąmoninti, kad net jei rytų ir vidurio Europos kraštuose ir būtų laikinai su silaukta "liberalizacijos" apraiškų, tai jos niekuomet negalėtų atstoti laisvės ir tautinės nepriklausomybės.

Vakarų politika visai rytų ir vidurio Europai turėtų būti paremta karo metų ir pokario tarptautinėmėmis sutartimis, Vakarų pažadais ir įsipareigojimais ir Jungt. Tautų charta. Jei kai kurie Vakarų sluogsniai mano, kad tokia politika padidintų tarptautinę įtampą, tai galima atsakyti — kaip tik polinkis išlaikyti ligšiolinę padėtį Europoje kelia tarptautinę įtampą, nes paskatina sovietinį agresyvumą ir silpnina pavergtųjų pasipriešinimo dvasią.

Pagaliau, V. Sidzikauskas savo pranešime dar pabrėžė, jog Pavergtųjų Seimas nuolat buvo nuomonės, kad kovojant prieš sovietų vykdomą ekspansiją Europoje, šios kovos negalima atskirti nuo kovos už laisvės gražinimą rytų Europai. Virš aukščiau iškeltos apraiškos tik sustiprina įsitikinimą, kad Vakarų valstybės atkreips dėmesį į dabartinę padėtį rytų ir vidurio Europoje ir padarys visas reikiamas išvadas.

Vieno truko...

Pirmą kartą istorijoje vienuolika Londono teatro kritikų buvo vieningos nuomonės: Jie drauge pasirašė ir pasiuntė atvirą laišką Anglijos vyriausybei, kad ši sušelptų karališkąjį Šekspyro vardo teatrą, kad jis neužsidarytų. Iniciatorius šio sumanymo buvo Peter Hall, Šekspyro teatro direktorius. Po minėtu raštu pasirašė 11 kritikų visų didžiųjų Londono laikraščių, tačiau jų tarpe truko parašo londoniškio "Times" teatro kritiko. O truko todėl, kad ir šiuo kartu redakcija nesutiko sulaužyti savo tradicijos, pagal kurią jų teatro kritikas yra bevardis. Ir tik kai prieš kurį laiką kritikas mirė, buvo paskelbta jo pavardė. Tačiau jo įpėdiniui nebuvo leista išeiti viešumon: turėjo taip pat likti anonimiškas. (PL)

Pataria silpnaširdžiams įsiskiepyti nuo influenzos

New Yorko Širdies Draugija paskelbė atsišaukimą, perspėdama visus, kas turi silpną širdį ar kitokius kraujo cirkuliacijos sutrikimus, kad būtinai įsiskiepytų nuo dviejų influenzos rūšių, vadinamų "A" ir Aziatinės influenzos, kadangi numatoma, jog ši rudenį ir žiemą Jungtinėse Valstybėse bus smarki tų susirgimų epidemija.

Apie 10 milijonų amerikiečių serga įvairiomis širdies ligomis, ir pasak Širdies draugijos, influzenza gali atnešti nemaža žalos tarpe žmonių, turinčių širdies arba cirkuliacijos sutrikimų.

ŠI YRA TIKROJI.
JI LABIAU PATINKA DIDESNIAM ŽMONIŲ SKAIČIUI ĮVAIRIAUSIOS RŪŠIES GĖRIMUOSE, NEGU BET KURI KITA IKI ŠIO METO PAGAMINTA DEGTINĖ. TAI STAMBUS TVIRTINIMAS? TAI BENT DEGTINĖ! NEPATIKĖK VIEN MŪSŲ TVIRTINIMU. BET GALI PATIKĖTI MŪSŲ SKONIU.
TARK SEAGRAM'S IR BŪSI TIKRAS.

SEAGRAM-DISTILLERS COMPANY, NEW YORK CITY. BLENDED WHISKEY, 86 PROOF. 65% GRAIN NEUTRAL SPIRITS

Miško dvasinių vertybių naudojimas — nauja bilijoninė pramonė

PROF. J. KUPRIONIS, Ruston, La.

(Tęsinys)

1. Medžioklė. Į šią sritį jau seniai yra atkreiptas tinkamas dėmesys ir ji neblogai tvarkoma. Jau nepriklausomybės laikais buvo daug padaryta, ir gana gražių pastangų dedama dabar. Net naujų, iki tol Lietuvos miškuose nebuvusių gyvulių įveisiama; kitų skaičius didinamas. Taigi ši sritis gerai stovi.

2. Meškeriojimas Lietuvoje labai mažai teišvystytas. Miškininkai, kurie tvarkydavo vandenis, rūpindavosi beveik išimtinai tik pramonine žvejyba: išnuomodavo ežerus ir upes žuvavimui tinklais, ir šiuos vandenis apsaugodavo nuo nelegalaus žvejojimo. Tuo tarpu išplėtimas meškeriojimo sudarytų progą labai daugeliui žmonių maloniai ir naudingai praleisti laiką gamtoje. Koncesijos keliu, ežerai ir upės turi būti aprūpinami laiveliais, prieplaukomis ir kitais patogumais. Imant valstybiniu mastu, į šią sritį reiktų net daugiau atkreipti dėmesio negu į medžioklės plotų organizavimą, nes meškeriojimas gali sutraukti ir apimti nepalyginti didesnį skaičių pramogautojų negu medžioklė. Dabartinėj Lietuvoj į meškeriojimą kreipiama vis daugiau dėmesio, ir tai labai gerai.

3. Iškylavimas Lietuvoje sparčiai plečiasi. Jau nepriklausomybės laikais vasaros sekmadieniais Vilnius, Kaunas, Klaipėda gerokai ištuštėdavo. Tik iš miško tvarkytojų pusės dar mažai kas tebuvo daroma iškylavimui skatinti. Atvykstantieji į mišką turi pajusti, kad jie čia yra laukiami. Atitinkami patogumai, kaip pav., stalai atitinkamos formos, suolai, šiukšlių dėžės, žaidimų aikštės, takai per miškus ir pan., o paežerėse bei paupėse prieplaukos ir laiveliai turėtų laukti atsilankančiųjų.

4. Vasarvietės ir būdos. Nepr. laikais vasarviečių steigimas ir plėtimas ėjo šuoliais. Aplink didesnius miestus jau buvo gausu vasarviečių. Miškų administracija tą įvertino ir sudarydavo patogias sąlygas joms steigtis. Nebuvo dar papročio statytis laikinas būdas, ypač paežerėse, kur atskiros šeimos ar šiaip grupės galėtų praleisti dieną ir pernakvoti gamtoje. Vokietijoje prie didesnių miestų yra tokių būdų — primityvių namelių ištisos kolonijos.

5. Istorinės vietovės ir šiaip išsiskirianti dalykai. Tokių Lietuvoje labai daug. Dabar Lietuvoje leidžiamas miškų žurnalas Mūsų Girios turi įvedęs specialų skyrių "Lankytinos vietos". Jį veda V. Ramanauskas. Iki šiol mus pasiekęs šio žurnalo vėliausias nr. 11, 1961 m., paduoda net 195-jį lankytinų vietų aprašymą. Paskutinysis ten buvo Parūdinės parkas, 7 km. nuo Aluntos. Daugelis iš jų yra didelės istorinės vertės, o kai kurios vietovės nepaprasto grožio. Dauguma jų susijusios su miškais arba yra patys miškai, kaip pav.: Palangos parkas, Anykščių šilelis, Dubingiai, Paneriai, Trakai ir t. t.

Mokykliniam jaunimui, organizacijoms, miestiečiams ir šiaip turistams labai plati sritis keliavimui. Marios miškininkų iniciatyvai! — lankytinas vietas nustatyti, aptvarkyti, išgarsinti ir pakviesti lankytojus. Šis darbas, žinoma, galėtų būti vykdomas specialių visuomenės ar valdžios organizacijų, bet be miškininkų talkos, jos vargiai daug galėtų padaryti. Miškininkai yra artimiausi gamtai.

6. Kalėdų eglaitėms auginti reikalingos specialios plantacijos. Gražus paprotys ir miškininkams tenka padėti jam plėstis. O be to, hektaras, augindamas tokias eglutes, gali daugiau duoti pelno, negu auginant jame bulves.

Lankytojai. Jų galima išskirti dvi rūšis. Viena, tai vietiniai gyventojai. Išjudinimas vietos žmonių, ypač miestiečių, keliauti, iškylauti, pramogauti, meškerioti, būtų didelis žingsnis pirmyn pakelti žmonių dvasinį, moralinį bei fizinį pajėgumą. Kartu tątai padėtų pagyvinti ir krašto ekonominę apyvartą.

Antroji grupė būtų užsieniečių lankymasis. Tokia anomalija kaip dabar, kad kraštas yra atitvertas nuo užsienio, aišku, ilgai nesitęs. Gali būti metų kitų klausimas, bet Lietuvos sienos atsidarys. Ar gali tikėtis Lietuva sulaukti lankytojų iš užsienio? Atsakymas neabejotinai teigiamas. Jei kiti ir nevažiuotų, taigi dabar vienų lietuvių yra pilnas pasaulis. Ypač iš JAV. Pirmus kelius metus čia jų būtų tikras antplūdis. Vėliau gal kiek apmažėtų, bet svarbiausia viskas priklausytų nuo to, kaip būtų suorganizuotas tokių svečių priėmimas ir kokios sąlygos būtų sudarytos čia lankytojams pabūvoti. Šiandien lietuviai JAV jau labai gausiai naudojasi gamtos pramogavimu ir keliavimu. Čikagiškiui ar naujorkiečiui nuvykti į Kaliforniją ar Floridą sudaro beveik pusė kelio, kiek į Lietuvą. Nekalbant apie gimtinės sentimentus, Lietuva, gamtos atžvilgiu, labai gražus kraštas. O atskiros vietovės tiesiog žavingos. Paimkime, pav., Neringą, Palangą, Šventąją, Anykščius, Zarasus, Panerius, Trakus, Dubingius, Alytų ir t. t. Ne vienas užsienio lietuvis trauktų į Lietuvą atostogų praleisti, Lietuvos gamta pasigėrėti, ten pasportuoti. Tačiau čia iškyla pagrindinis klausimas, kiek šios lankytonos vietovės bus paruoštos, pritaikytos. Užsieniečiams patraukti visa tai turi būti itin rūpestingai sutvarkyta.

Iš užsienio sulaukti daugiau lankytojų svarbu dėl dviejų priežasčių. Viena, tai iš užsienio parvykstantis lietuvis, ir ten praleidžiantis kurį laiką, moraliai tampa arčiau prie savo tėvų krašto pririšamas. Ypač, jei tas kraštas paliks gerus įspūdžius. Antras — tai ekonominis motyvas. Tokie lankytojai ir vasarotojai nuvežtų tam kraštui kasmet milijonus užsienio valiutos! Tad ir ekonominiu atžvilgiu pramoginė miškininkystė pasirodytų ko ji verta. Su laiku gal net specialūs lietuviški laivai ir lėktuvai imtų kursuoti tokiems lankytojams vežioti. Vis tai pelnas kraštui.

Šalia lietuvių, arba su jais, atvyktų ir nelietuvių ten pakeliauti, pamedžioti, pavasaroti. Bendrai tai labai plačios tiek moralinės, tiek medžiaginės galimybės. Dėl to autorius ypatingai norėtų atkreipti lietuvių miškininkų dėmesį į šią miškų naudojimo sritį. Turint tokį šaunų objektą kaip yra miškas ir vien tik pasitenkinti kietmetrių skaičiavimu būtų didelis atsilikimas nuo šių laikų gyvenimo raidos, ypatingai imant tą tautos ar valstybės mastu. "Girios Aidas"

(Pabaiga)

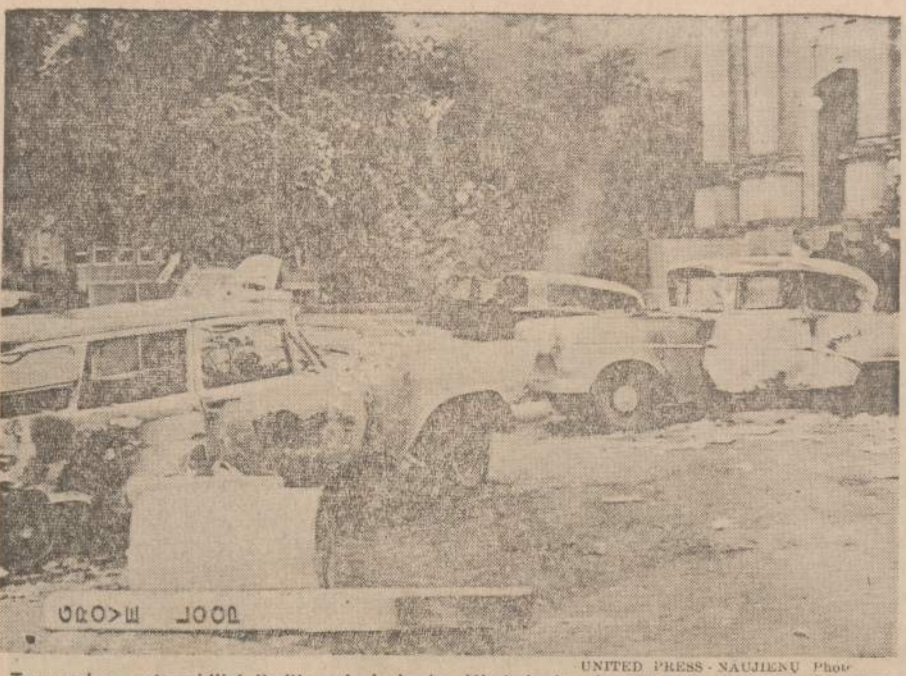

UNITED PRESS - NAUJIENŲ Photo

Trys apdegę automobiliai liudija apie įvykusias Mississippi universiteto studentų riaušes Oxford mieste. Riaušėms malšinti buvo pašaukta federalinė kariuomenė.

Venezuelos lietuvių gyvenimas

Šiomis dienomis Chicagą pasiekė Venezuelos Lietuvių Savišalpos Bendruomenės leidžiamas Caracas mieste dvimėnesinis leidinys "Atgarsiai" Nr. 9 ir 10. Abu Nr. sudaro 82 puslapių.

Be įdomių įvairių patriotinių ir kitokių aprašymų, leidiniuose gausu žinių iš mūsų tautiečių gyvenimo Venezueloje. Lietuvių kolonija ten nėra gausi, bet stengiasi palaikyti ryšius tarpusavyje ir kiek galima išlaikyti lietuviškumą jaunimo tarpe.

Iš tų leidinių sužinome apie daugelį lietuvių gyvenimą ir tarpusavius santykius.

Ilgą laiką gyvenusi Venezueloje Irena Beresnevičiūtė išvyko su tėvais į Kanadą, bet vasaros atostogų buvo atvykusi į Pietų Ameriką ir apkeliavusi Peru, Chilę, Argentiną, Braziliją, Uraguay, Boliviją, sustojo vėl Venezueloje pas p. Klovus, iš kur išvyko atgal į Kanadą.

Mečys Paleckis iš Brazilijos, Sao Paulo miesto, lankėsi Venezueloje, Caracas. Jis yra Brazilijos vienos stambios firmos plastikos technikas ir iš Venezuelos išvyko į Šiaurės Ameriką, Šiaurinę Afriką, Artimuosius Rytus ir Indiją.

Taip pat Venezueloje viešėjo iš Kanados pas savo tėvus Birutė Malskytė-Prakapienė. Paviešėjusi virš mėnesio su dukrele išskrido atgal į Toronto.

Ilgus metus išgyvenęs Venezueloje teisininkas ir tautininkų vadovas J. Dargis su savo dukra E. Dargyte persikėlė į JAV.

Dr. Danutė Statkutė, baigusi studijas Ženevos universitete Šveicarijoje, gavo prisiekusios vertėjos titulą, pradėjo dirbti JAV ambasadoje. Ji gerai moka anglų, prancūzų ir ispanų kalbas ir yra nenulstama pavaduotoja savo tetos mokytojos J. Jarmolavičiūtės, kuri veda "Šeštadieninę lietuvių mokyklą" Caracas mieste.

Iš liūdnų žinių: birželio 12 d. Caracas mieste mirė Stasys Paskevičius. Jis buvo vienas pirmųjų emigrantų į Venezuelą.

Taip pat Caracas mieste, Centro Medico ligoninėje, mirė Lietuvos miškų urėdo šeimos N. ir E. Kurilavičių duktė Tatjana Kurilavičiūtė-Shustov. Paliko du mažamečius vaikus.

Daugiau žinių iš Venezuelos lietuvių gyvenimo bus paduota sekančiuose Naujienų numeriuose. J. Tls.

Rusiškas zoologijos sodas

Į Maskvą nuvykęs turistas amerikietis buvo nuvestas ir į rusų zoologijos sodą, kur jam parodyti įvairūs žvėrys. Dėmesį atkreipė vienas avinėlis, buvęs prie pat tigro.

— Puikiausios rūšies kooegzistencijos pavyzdys! — sušuko susijaudinęs amerikietis, norėdamas padidinti Amerikos — Rusijos draugystę. — Bet gi kaip įmanoma taip padaryti? — paklausė jis palydovo.

— Nieko nepaprasto nėra, — atsakė jam rusas. — Kiekvieną dieną vis pasilieka tas pats tigras, tačiau vis reikia parūpinti naują avinėlį... (PL)

Paieškojimas

Bytautas, Vladas, buvęs siuvėjas Plungėj, gyveno Kanadoj.

Gideika, Aleksas.

Jankovskis, Vincas, Jono sūnus, atvyko Amerikon iš Lietuvos apie 1913 m., gyv. Čikagoj.

Kneita, Jonas, Domo sūnus, gyvenęs Argentinoje.

Kuprelis, Steponas, gyvenęs Medelline, Kolumbijoje, Pietų Amerikoje.

Kutkevičius, Marijonas, buvęs Venecueloje.

Makštutienė-Švarcaitė, Irena.

Maziliauskas, Zenonas.

Mekionienė-Belzutė, Ona, vyras Mekionis, Antanas, vaikai Leonardas ir Birutė.

Navagruckienė-Paulauskaitė, Valerija.

Noreikienė, Malvina.

Pavilionienė, žmona Balio Pavilionio, kuris buvo gyvenąs Šiauliuose ir spėjamai žuvo vokiečių kariuomenės tarnyboje.

Vaitiekūnienė, Pranciška, gyveno Kankakee, Illinois.

Ieškomieji arba apie juos žinantieji maloniai prašomi atsiliepti: Consulate General of Lithuania, 41 West 82nd Street, New York 24, N. Y.

CICERO

Lietuvių Namų Savininkų Pagerinimo Politikos Klubas

Sekmadienio šeštą val. vakare, spalio 7 d., Lietuvių Liuosybės Svetainėje prasidės linksmas su gausiom dovanom pramogų vakaras, į kurį klubas kviečia ne vien tik klubiečius-tes, o ir Cicero padangės gausiąją lietuvių publiką.

Šis klubas gyvuoja per 60 metų, daug yra pasitarnavęs lietuvams, ypač namų savininkas. Daug jis yra prisidėjęs su gausiomis aukomis labdarybės srityje ir daug žada ateityje pasitarnauti lietuvybės reikaluose. Todėl ir kviečia lietuvių visuomenę paremt klubą nors savo atsilankymu į parengimus bei susirinkimus, kur supažindinama su klubo veikla.

Atsilankę į minėtą pramogų vakarą praleisite ne vien tik smagu vakarą savųjų tarpe, o laimingesnieji dar ir laimėsite naudingų dovanų, kurias paaukojo Cicero biznieriai. Gerosios ir gabiosios šeimininkės, klubo narės, paruoš skanių užkandžių. Veiks bufetas. Bus ir kitų pamarginimų.

J. Tarulis

◆

— *Vytautas Katėnas*, naujosios kartos jaunikaitis, permainė stoną, susirasdamas čia gimsią gražuolę. Vestuviu puota buvo didelė. Linkiu jaunavedžiams laimingo gyvenimo ir gausios sveikos šeimynėlės.

— *Lietuvių Namų Savininkų* pagerinimo ir politikos klubas vietoje pikniko turės savo pobūvį, kurs įvyks svetainėje po stogu šį sekmadienį spalio 7 d. Liberty svetainėje. Bus balius su dovanomis laimingiesiems, aišku bus ir muzika, tik klausimas ar bus šokėjų, nors, tiesa, ir seniai kai kada kojas pamiklina.

— *Raudonos Rožės klubas* turės savo metinį parengimą "Polka Nite" paskutinį šio mėnesio šeštadienį, spalio 27 d. Liberty svetainėje. Atsilankyti kviečia narius ir svečius nenarius. Prie įėjimo bus dalinamas prizas — kalakutas. Tik klausimas, kiek tų kalakutų bus, bet tai ir ne tiek svarbu. Svarbu, kad jus visi būtumet ir atėję kalakutus laimėtumet.

— *Mykolo Jokubausko* "Kalakutienė" dar toli, bet jau viskas suruošta, o kalakutai gerai šeriami, kad užaugtų dideli ir būtų riebūs. Jau ir "štofu" pasirūpinta. Bravo, Mykolai, taip ir reikia.

— *SLA 301 kuopa* turės savo narių ir svečių susirinkimą pirmą šio mėnesio trečiadienį, spalio 3 dieną 7:30 val. vakaro Liberty svetainėje. Prašau visus būti laiku.

...K. P. Deveikis

Berlyne aptvėrė rusus spygliuotų vielų tvora

Matyti, protesto ženklui prieš bolševikų "Gėdos sieną", kažkas Vakarų Berlyne nakties metu aptvėrė spygliuotų vielų tvora sovietų rusų Inturisto kelionės biuro frontą: dvylikos pėdų ilgio ir pustrečios pėdos pločio tvora užsaistyta priešais to biuro įėjimą, o biuro viename lange išdažytas 7pėdų aukščio juodas kryžius, ir kitame lange užrašas "kas mus puls, bus sunaikintas" (Tokį plakatą su tokiu užrašu komunistai yra iškabinę savo pusėje kitapus kanalo priešais paminklą ir kryžių, pastatytus Vakarų Berlyno pusėje toje vietoje, kur krito "vopo" peršautas jaunas pabėgėlis).

Vakarų Berlyno policija kitą dieną tvorą prie Inturisto nuardė ir parašą nutrynė, bet kryžiaus nutrinti nepavyko, tai taip ir pasiliko.

SKAITYK PATS IR PARAGINK KITUS SKAITYTI NAUJIENAS JOS VISAD RAŠO TEISYBĘ

PLANINGAS TAUPYMAS MOKA GERUS DIVIDENDUS!

Mutual Federal Bendrovė moka

4 1/2 %

dividendais už visas taupymo sąskaitas du kart per metus: gruodžio 31 ir birželio 30 d. d.

Pradėk taupyti šiandien saugioje lietuviškoje Bendrovėje!

MUTUAL Federal SAVINGS AND LOAN ASSOCIATION

Chartered and Supervised by the United States Government

2202 W. CERMAK ROAD ◆ CHICAGO 8, ILLINOIS

Phone: VIrginia 7-7747 John J. Kazanauskas, Pres.

AUTOMOBILIAMS VIETA GRETA MŪSŲ ĮSTAIGOS

Crane Savings and Loan Association

B. B. PIETKIEWICZ, Pres.

47 and Rockwell Street Tel. LAfayette 3-1083

Nemokamai vieta automobiliams

4 1/2% ON INVESTMENT ACCOUNTS

Mokesime nuo 1962 metų vasario 1 dienos

Pinigai, įdėti prieš mėnesio 15 d. duoda dividendus už visą mėnesį

Dividendai mokami sausio ir liepos 31 d.

Prašome aplankyti naują mūsų namą.

VALANDOS: Pirmad. ir ketvirt. 9:00 ryto — 8:30 vakaro; Antrad. ir penktadienį 9:00 ryto — 5:00 vakaro; Šeštadieniais 9:00 ryto — 12:00 dienos. Trečiadieniais uždaryta.

MOVING MOVING

APDRAUSTAS PERKRAUSTYMAS IS TOLI IR ARTI

Nauji dideli trokai — Naujausi kraustymo įrankiai

Ilgų metų patyrimas — Pigus ir sąžiningas patarnavimas

JUOZAS NAUJOKAITIS

2022 W. 69 St. Chicago 36, Ill. Tel. WAlbrook 5-9209

INVEST IN UNIVEST ©

PELNINGAS IR SAUGUS BŪDAS TAUPYTI

CURRENT Dividend Rate 4 1/2 %* per annum

Effective April 1, 1960

* Universal Investment Share Account

UNIVERSAL SAVINGS AND LOAN ASSOCIATION

1800 S. HALSTED STREET CHICAGO 8, ILL. Phone HAymarket 1-3070

All accounts insured to $10,000 by an Agency of the United States Government.

DR. ANNA BALIŪNAS
AKIŲ, AUSŲ, NOSIES IR GERKLĖS LIGOS
PRITAIKO AKINIUS
2858 W. 63rd STREET
Ofiso telef.: PRospect 8-3229
Rezid. tel.: WAlbrook 5-5076
Valandos: kasdien nuo 1 ligi 12 val. iš ryto ir nuo 7 ligi 9 val. vak. Treč. uždaryta. Kitu laiku susitarus.

Tel.: PRospect 8-1717
DR. S. BIEŽIS
GYDYTOJAS IR CHIRURGAS
3148 WEST 63rd STREET
Val.: kas dieną po pietų 1-3; vak. 7-8 tiktai antradieniais ir penktadieniais. Trečiad. ir sekmad. ofisas uždarytas.
Rez.: 3241 WEST 66th PLACE
Phone: REpublic 7-7868

DR. C. K. BOBELIS
INKSTŲ IR ŠLAPUMO TAKŲ CHIRURGIJA
PR 6-1795 arba 312-695-0533.
425 N. LIBERTY ST. R. 25
ELGIN, ILL.
Valandos pagal susitarimą

DR. PETER BRAZIS
PHYSICIAN AND SURGEON
2434 WEST 71st STREET
Ofisas: HEmlock 4-5849
Rezid.: HEmlock 4-2324
OFISO VALANDOS:
Pirmad., ketvirt. ir penktadienį nuo 1—4 ir 7—9, antrad. nuo 1—5, treč. ir šeštadienį tiktai susitarus.

Ofiso telef.: Virginia 7-0036
Rezidencijos: BEverly 8-8244
DR. T. DUNDULIS
GYDYTOJAS IR CHIRURGAS
Akušerija ir moterų ligos
4157 ARCHER AVENUE
Ofiso valandos:
Nuo 2—4 ir nuo 6—8:30 val. vakaro. Šeštadieniais nuo 2 iki 4 popiet. Trečiadienį pagal sutartį.

Tel. ofiso: HE 4-1414, rez. RE 7-6867
DR. BR. GAIŽIŪNAS
GYDYTOJAS IR CHIRURGAS
2454 WEST 71st STREET
Valandos: 1—3 ir 6—8 val. po pietų kasdien. Šeštadieniais 1—4 val. p. p. Trečiadieniais uždaryta.

DR. A. JENKINS
GYDYTOJAS IR CHIRURGAS
3844 WEST 63rd STREET
OFISO VALANDOS:
Kasdien nuo 1—4 popiet ir 6—8 val. Treč. ir šeštad. uždaryta.
Ofiso tel.: POrtsmouth 7-6000
Rezid. telef.: GArdens 3-7278

GRovehill 6-1595
Dr. Aldona A. Juška
AKIŲ LIGŲ SPECIALISTĖ IR PRITAIKO AKINIUS
Valandos: 9-12, 7-9 pagal susitarimą, išskyrus trečiadienius ir šeštadienius.
2422 W. MARQUETTE ROAD

Ofiso ir buto tel.: OLympic 2-1381
DR. F. V. KAUNAS
GYDYTOJAS IR CHIRURGAS
1407 So. 49th Court, Cicero
Kasdien 10—12 ir 4—7. Treč. ir šeštadienį tik 10—12.

Telef. ofiso ir buto: OLympic 2-4159
DR. P. KISIELIUS
GYDYTOJAS IR CHIRURGAS
4938 W. 15th St., Cicero, Ill.
Kasdien 1-3 val. ir 6-8 val. vakaro. Trečiadieniais uždaryta.
Šeštadieniais 12—4 val. popiet.
Ofiso telefonas: LAfayette 3-3210
Jei neatsiliepia, šaukite KEdzie 3-2868

Dr. Emily V. KRUKAS
GYDYTOJAS IR CHIRURGAS
4146 SO. ARCHER AVENUE
Val.: kasdien po pietų nuo 12—3. Daily afternoons.
Vakarais: pirmad., antrad., ketvirtad. nuo 6—9. Trečiadieniais tik susitarus.

Tel. ofiso: PR 8-7773; rez. PR 6-4732
DR. A. MACIŪNAS
CHIRURGAS
2858 W. 63rd Street
Val.: pirmad. ir ketvirtad. 1-4 popiet, antrad. ir penktad. 5-8 val. vak.

Ofiso tel.: HE 4-1818 arba RE 7-9700
Rezidencijos: PR 6-9801
DR. J. MEŠKAUSKAS
GYDYTOJAS IR CHIRURGAS
VIDAUS LIGŲ SPEC.
2454 WEST 71st STREET
Priėmimo val.: nuo 9-11 val. ryto ir nuo 4-8 val. po pietų. Šeštad. nuo 9:00—2:00 p. p.
Trečiadieniais uždaryta.

Ofiso telef.: CLiffside 4-2896
Rez. telef.: WAlbrook 5-3099
DR. P. STRIMAITIS
Bendra praktika ir chirurgija specialiai
GYDYTOJAS IR CHIRURGAS
4644 So. ASHLAND
Savaitės dienomis priėmimo valandos 2—4 ir 6—8 val. vak.
Šeštadieniais 2—5 val. vak.
Trečiadieniais ir sekmadieniais uždaryta. Ligonius priima tik susitarus telefonu.

DR. VYT. TAURAS
GYDYTOJAS IR CHIRURGAS
Bendra praktika, spec. MOTERŲ ligos
Ofisas: 2652 WEST 59th STREET
Tel.: PR 8-1223 arba PR 6-5577
OFISO val.: pirmad., antrad., trečiad. ir penkt. 2-4 ir 6-8 val. vak. Šeštadieniais 2-4 val. po pietų ir kitu laiku pagal susitarimą.

DR. V. P. TUMASONIS
CHIRURGAS
2454 WEST 71st STREET
Ofiso telef.: HEmlock 4-2123
Rezid. telef.: GIbson 8-6195
Priima ligonius pagal susitarimą. Dėl valandos skambinti telefonu HE 4-2123 nuo 1—8 val. p. p. kasdien, išskyrus trečiadienį ir šeštadienį.

DETROIT, MICH.

SLA 352 kuopos susirinkimas

Bus šį sekmadienį, spalio 7 d. 12:15 val. Ispanų namuose. Tai pirmas susirinkimas po vasaros karščių ir pirmas nusistovėjusiu žiemos laiku (nuo šio, visi SLA mėnesiniai susirinkimai prasidės 12:15 val.). Bus aptarti aktyvaus veikimo, numatyto 1963 m. vasario 23 d. rengti vakaro reikalai ir keletas kitų svarbių dienotvarkės punktų. SLA 352-sios kuopos vadovybė prašo narius gausiai dalyvauti!

Nepaprastai nusisekusi Stančikaitės paroda

Anksčiau čia aprašyta V. Stančikaitės-Abraitienės meno paroda Detroite susilaukė didžiausio pasisekimo. Aplankė keletas šimtų žmonių, nes minios jų buvo tiek atidarant, tiek uždarant.

Parodos uždaryme rugsėjo 30 d. man neteko būti. Iš vieno svarbiausių rengėjų, Vlado Mingėlos, telefonu paskambinęs sužinojau, kad parduota 15 paveikslų. Iki šiol nė vienas dailininkas vienos parodos metu tiek paveikslų čia nepardavė.

Ar jau aukojote Balfui?

Jei ne — tuoj turėsite progą paaukoti. Vieša Balfo 76 skyriaus piniginė rinkliava tarp Detroito lietuvių vyksta visą šį (spalio) mėnesį. Pinigų rinkėjai bandys kiekvieną lietuvį paprašyti aukos mūsų vargstantiems tautiečiams sušelpti.

Alfonsas Nakas

Tel. ofiso: VI 2-1581; rez. PR 6-4250
DR. V. VILEIŠIS
GYDYTOJAS IR CHIRURGAS
802 WEST 31st STREET
(kampas Halsted ir 31-os gatvių)
Priėmimo valandos: kasdien 1-4 p. p. ir 6-8 val. vak. Šeštadieniais 1-4 p. p. Trečiad. ir sekmadieniais uždaryta.

DR. STASYS ŽMUIDZINAS
GYDYTOJAS IR CHIRURGAS
EMERGENCY
Staigiai susirgus ar susižeidus kasdien šaukite telefonu:
434-6967.

P. ŠILEIKIS, O. P.
ORTHOPEDAS-PROTEZISTAS
Aparatai - Protezai, Med. Bandažai, Speciali pagalba Kojoms (Arch Supports) ir t. t.
Val.: 9—4 ir 6—8. Šeštadieniais 9—1.
ORTHOPEDIJOS TECHNIKOS LAB.
2850 West 63rd St., Chicago 29, Ill.
Tel.: PRospect 6-5084

LIETUVIAI AKIŲ GYDYTOJAI
Dr. Ant. Rudokas, Opt.
4455 So. CALIFORNIA, YArds 7-7381
Tikrina akis, pritaiko akinius, keičia stiklus ir rėmus.
Valandos: 10 ryto iki 8 val. (trečiad. uždaryta), šeštad. 10 ryto iki 2 p. p.

DR. G. SERNER
LIETUVIS AKIŲ GYDYTOJAS
25 metų patyrimas.
Tel.: YArds 7-1829
Pritaiko Akinius
Kreivas Akis
Ištaiso.
Ofisas ir Akinių Dirbtuvė
756 WEST 35th STREET
Valandos: nuo 10 iki 2, nuo 6 iki 8. Treč. uždaryta. Penkt. ir šešt. 10—2 val. po pietų. Arba pagal susitarimą.

PERKRAUSTYMAI
MOVING
Leidimai — Pilna apdrauda
ŽEMA KAINA
R. ŠERENAS
2047 W. 67th Pl. WAlbrook 5-8063

GRADINSKAS
TIK PER PĖDĄ
su trupučiu nuo sienos atsikiša naujieji TV aparatai.
J. G. Television Co., 2512 W. 47 St.
FRontier 6-1998
Parduodam ir taisom
Atdara kasdien be sekmad.

MOVING
Apdraustas perkraustymas iš įvairių atstumų.
ANTANAS VILIMAS
3415 So. Lituanica Avenue
Tel.: FRontier 6-1882

SOPHIE BARCUS
RADIJO ŠEIMOS VALANDOS
Visos programos iš WOPA,
1490 kil. AM. 102-7 FM.
Lietuvių kalba: kasdien nuo pirmadienio iki penktadienio 10—11 val. ryto. — Šeštadienį ir sekmadienį nuo 8:30 iki 9:30 val. ryto.
Vakaruškos: pirmadieniais 7 v. v.
Tel.: HEmlock 4-2413
7159 SO. MAPLEWOOD AVE.
CHICAGO 29, ILL.

HOLLYWOOD, FLA.

Balfo 141 skyrius ruošiasi Balfo 11-jam seimui

Ryšium su Balfo seimu skyriaus posėdis įvyko rugp. mėn. 22 d. Vinco ir Onos Skupeikų patalpose. Susirinkime dalyvavo aktyviausieji skyriaus nariai. Buvusi ilgametė skyriaus sekretorė Stella Liulevičienė (Lazutkienė) persikėlė gyventi į West Palm Beach ir iš savo pareigų atsisakė. Sekretoriaus pareigoms buvo išrinkta Ona Karasienė. Susirinkime buvo pateikta Centro, o taip pat ir skyriaus, dviejų metų atskaita. Išrinkti 3 delegatai, kurie Balfo 11-tame seime atstovaus Hollywoodo skyriui. Visi delegatai sutiko vykti į seimą savomis lėšomis. Skyriuje daromos pastangos, sutelkti kiek galint daugiau lėšų seimo proga.

Seimo proga Balfui aukas įteikė: Juozas ir Ona Jasauskai, Vincas ir Leok. Matusevičiai, inž. Norman ir Ona Karasai, Antanas ir Janina Telsinskai, Jane Goodwill, Juozas Swolkin, Veronika Petraitienė, Vincas ir Ona Skupeikai.

Kurie dar neturėjote progos įteikti savo auką ir nesate dar užsimokėję savo mokesčio už šiuos metus, būsime labai dėkingi, jeigu jį įteiksite arba pasiųsite skyriaus iždininkei dar prieš seimą.Ižd. adresas: Mrs. J. Goodwill, 1828 Wilson St., Hollywood, Fla.

Visiems Balfo rėmėjams tariame nuoširdų ačiū!

Balfo 141 skyr. valdyba

ROCKFORD, ILL.

Apie Balfo rengiamą teatrą

Naujienose jau buvo pranešta, kad Balfo 85 skyrius ruošia rudens sezono atidarymą su linksma 3 veiksmų komedija šį sekmadienį spalio 7 d. nuo 2:30 val. popiet Lietuvių Klubo salėje. Komediją suvaidins iš Chicagos atvažiavę šaulių kuopos vaidintojai aktoriui Al. Brinkai vadovaujant.

Noriu pridurti, kad tikrai bus iškilmingas sezono atidarymas, į kurį atvyksta pats Balfo direktorius Valerijonas Šimkus iš Chicagos ir tars žodį lietuvių šalpos reikalais. Šimkaus vėžėmis, beabejo, atvažiuos ir dar daug kitų brangių svetelių.

Laukiame visų ir prašome nesivėluoti, o kavutės ir dar ko tikrai bus.

Iki pasimatymo! Žvalgas

Bet kaip besikarsto

Iš Roanne, Prancūzijoje, praneša, kad tūlas Henri Rochatin, 37 metų, pasiekė pasaulinio rekordo bestovėdamas aukštai ištemptos vielos. Skersai mokyklos žaidimų aikštę, buvo ištempta 23 pėdų ilgumo viela, ant kurios Rochatin išstovėjo nuo sekmadienio rugsėjo 23 d. 1 val. popiet iki sekančio sekmadienio rugsėjo 30 d. Per visą savaitę jis nėra akių užmerkęs. Ligšiolinį pausaulinį tos rūšies rekordą jis jau buvo sumušęs ketvirtadienį. Ligšiolinis ant vielos stovėjimo 101 valandų ir 25 minučių rekordas priklausė šveduі Peter Olsson.

Rochatiną visą laiką saugė jo gražioji žmona Marie, ant ilgos kartės priduodama maistą ir puodą.

Nuskrido 5,00,000 mylių

Išskridusi balandžio 27 dieną iš Cape Canaveral raketa Mariner II pakeliui į Venerą spalio 1 dieną jau buvo nuskridusi 5,625,057 mylių. Iki Veneros dar turi nuskristi 38,187,075 mylias. Radijo signalai veikia gerai.

Svečiai pas Kenučius

Pas Petrą ir Mariją Kenučius, gyv 5015 Quincy St., šią vasarą buvo svečių iš Kalifornijos.

Buvo atvažiavęs jų sūnus Mykolas su dviem savo dukterim, Kenučių anūkėm. Vyresnioji mergaitė Carolynne jau baige valstybinį SanDiego Universitetą. Ji gavo teisę mokytojauti. Rugsėjo 4 dieną ji jau pradėjo mokytojauti aukštesnioje mokykloje (high School.)

Antroji anūkė, Barbora, jau du metus baigė vidurinėje mokykloje.

Kenučiai turi vasarnamį prie Lake Geneva, Wis. Iš Kalifornijos atvažiavusieji svečiai, abu Kenučiai ir kiti draugai gražiai praleido porą savaičių. Kenučių vasarnamyje buvo didelė celebracija. Tėvai džiaugėsi gerai besimokinančiomis anūkėmis. Dvi savaitės buvo linksmos ir laimingos.

Kenučių sūnus Mykolas jau seniai gyvena Kalifornijoje, Whittier mieste. Jis dirba Walt Disney studijoje, yra elektros inžinierius. Į Lake Geneva buvo atvažiavęs ir jo brolis Robertas, kuris gyvena Park Ridge, Ill.,

Ne tik jauniesiems, bet ir tėvams buvo labai malonu praleisti jaukias atostogas.

Kaimynas

Ne tik žmones šaudo prie "Gėdos sienos"

AP praneša iš Berlyno, kad du šunys iš Vakarinio Berlyno bandė pereiti per komunistų "sieną" ir vienas grįžo mirtinai sužeistas, o antrasis visai nebegrįžo.

Abudu šūnys priselino prie forfikuotos sienos Rudow priemiestyje, pietinėje Berlyno dalyje. Vienas pralindo pro spygliuotų vielų užtvaras į rytinio Berlyno pusę ir Vakarų Berlyno policininkas matė, kaip jį komunistinais "vopo" kastuvais užmušė. Antrasis paršliaužė atgal į Vakarų pusę, bet buvo tiek sužalotas, kad Vakarinio Berlyno policija turėjo jį pribaigti.

Susirinkimų ir parengimų PRANEŠIMAI

— **B. L. P. Klubas "Krivulė"** spalio 7 d. Jaunimo centre mini Lietuvos policijos 44 mt. įsisteigimo sukaktį ir Angelų Sargų šventę švenčia. Pamaldos Jėzuitų bažnyčioje 11 val. ryto. Iškilmingas posėdis 12 val. dienos, Jaunimo namuose, 203 kambaryje. Bus pagerbti gyvi klubo nariai, Červenės buvę kaliniai. Po minėjimo naujų valdymo organų rinkimai.

Klubo Valdyba

— **SLA 134-tos Moterų kuopos** svarbus susirinkimas įvyks ketvirtadienį, spalio 4 dieną, 7:30 val. vakaro, Hollywood Inn svetainėje, 2421 West 43 St. Prašome visas nares susirinkime dalyvauti.

Christine Austin, fin. sekr.

— **Lietuvių Brighton Parko Moterų klubo** eilinis susirinkimas įvyksta spalio 4 d. Vengeliauskų salėje, 4500 So. Talman Ave. 8 val. vak. Narės prašomos atsilankyti, nes po atostogų yra daug svarbių reikalų aptarti.

E. McNamee, nut. rašt.

Mirė seniausioji lietuvė

Rugsėjo 19 d. Wanne- Eickel vietovėje, Fed. Vokietijoje, mirė seniausioji Vokietijos gyventoja (gali būti ir pati seniausioji lietuvė), 110 metų amž. Ella Galinaitytė-Rentelienė. Ji buvo gimusi 1852 m. gegužės 19 d. Jos vyras, Rentel, mirė prieš 40 metų. Velionė paliko dukterį Ievą, 75 m. amž., anūkę Mariją 52 m. amž. ir proanūkę Eriką 22 m. amž. Pastaruoju metu gyveno pas anūkę.

Velionė iš Lietuvos į Ruhro kraštą su dukterimi, anūke ir proanūkais atvyko 1955 m. Būdama Vokietijoj skaitydavo 1905 m. Berlyne išleistą lietuvių k. maldaknygę. (E)

GĖLININKAS
(PUTRAMENTAS)
Linksmumo arba liūdesio valandoje gražiausios gėlės ir vainikai, antkapių papuošimai ir sezoninės kapams gėlės.
ROY R. PETRO (PUTRAMENTAS)
5525 So. Harlem Ave. — 586-1220

LOVEIKIS
Telegrama į Visas Pasaulio Dalis
KVIETKININKAS
Gėlės Vestuvėms, Bankietams ir Pagrabams
3316 So. Halsted St. YArds 7-7308

GUŽAUSKŲ
BEVERLY HILLS GĖLINYČIA
GĖLĖS VISOMS PROGOMS
2443 WEST 63rd STREET
Telefonai: PR 8-0833 ir PR 8-0834

John F. Eudeikis
LAIDOTUVIŲ DIREKTORIUS
Seniausia ir Didžiausia Laidojimo Įstaiga
AMBULANCE DIENĄ IR NAKTĮ
4605-07 So. Hermitage Avenue
Tel.: YArds 7-1741 — 1742
4330-34 So. California Avenue
Telefonas: LAfayette 3-0440
MODERNIŠKOS AIR-CODITIONED KOPLYČIOS

Dvejų Metų Mirties Sukaktis

A. A.

FRANK ALUTIS

Mirė 1960 m. spalio 7 dieną sulaukęs pusės amžiaus. Gimė Lietuvoje, Alkos kaime, Rietavo parap.

Pasiliko dideliame nuliūdime žmona Lillian, brolio vaikai Tony Alutis, jo žmona Sonija ir Walter Alutis, jo žmona Laura, 2 švogeriai: Kostas Bartkus ir Robert Bartkus su šeima, gyv. Brockton, Mass., švogerka Josephine Jankauskas, josios vyras Stanley, švogerka Amelia Butkus su šeima, gyv. Brockton, Mass. Kiti giminės, draugai Amerikoje.

Lietuvoje liko sesers dukterė Kazimiera Žilinskienė ir kiti giminės.

Už mano mylimo vyro sielą bus atlaikytos trejos Šv. mišios su egzekvijom Šv. Panos Marijos Gimimo parap. bažnyčioje šeštadienį, spalio 6 dieną, 7:30 val. ryto ir sekmadienį 12:00 val. dienos metu. Kviečiame visus gimines, draugus ir pažįstamus atsilankyti į pamaldas.

Mes Tavęs, mūsų brangiausias niekuomet neužmiršime. Tu pas mus jau nebesugrįši, bet mes anksčiau ar vėliau pas tave ateisim. Tebūna Tau lengva šios šalies žemelė.

Nuliūdę lieka: **Žmona ir giminės.**

A. A.

JOSEPHINE THOMAE (TAMAŠIŪNAS)
Pagal tėvus Kasmauskaitė
Gyv. 7200 So. Richmond

Mirė 1962 m. spalio 3 d., 7:15 val. ryto, sulaukusi 46 metų amžiaus. Gimusi Chicago, Ill.

Paliko nuliūdę: vyras Edward D. D. S., du sūnūs: Robert ir James, duktė Elane, brolis Joseph Peleckis, brolienė Patricia ir jų šeima, dėdė Antanas Butkus, uošviai Juozas ir Agnieška Tamašiūnai ir daug kitų giminių, draugų bei pažįstamų.

Priklausė Šv. Teresės D-jai, Chicagos Liet. Moterų Klubui, Holly Cross Hospital Auxilary ir Nativity B. V. M. motinos klubui.

Kūnas pašarvotas Mažeika - Evans koplyčioje, 6845 So. Western Avenue.

Šeštadienį, spalio 6 dieną 9:00 val. ryto bus lydimas iš koplyčios į Gimimo Panelės Švenčiausios parapijos bažnyčią, o po gedulingų pamaldų bus laidojama Šv. Kazimiero kapinėse.

Visi a. a. Josephine Thomas giminės, draugai ir pažįstami nuoširdžiai kviečiami dalyvauti laidotuvėse ir suteikti jai paskutinį patarnavimą ir atsisveikinimą.

Nuliūdę lieka:

Vyras, sūnūs, duktė.

Laidotuvių Direktorius Mažeika - Evans. Tel. RE 7-8600.

JUOZAS KEACORIS
Gyv. 6807 So. Rockwell St.

Mirė 1962 m. spalio 1 d., 7:00 val. vak., sulaukęs 78 metų amžiaus. Gimęs Lietuvoje, Panevėžio apskr., Ramygalos parap., Joskildų kaime.

Amerikoje išgyveno 51 metus.

Paliko nuliūdę: sesuo Marcelė Zalatoris, sesers dukterys: Veronica, jos vyras Arthur Davis ir Antoinette Kawinski ir jų šeimos, sesers sūnus Joseph, jo žmona Jeanette su šeima, pusbrolis Juozas Bukauskas su šeima, pusseserė Helena Dudonis su šeima, kiti giminės, draugai ir pažįstami.

Priklausė Zarasiškių klubui.

Kūnas pašarvotas Mažeika - Evans koplyčioje, 6845 So. Western Avenue.

Penktadienį, spalio 5 dieną 9 val. ryto bus lydimas iš koplyčios į Gimimo Panelės Švenčiausios parapijos bažnyčią, o po gedulingų pamaldų bus laidojamas Šv. Kazimiero kapinėse.

Visi a. a. Juozo Keazoriaus giminės, draugai ir pažįstami nuoširdžiai kviečiami dalyvauti laidotuvėse ir suteikti jam paskutinį patarnavimą ir atsisveikinimą.

Nuliūdę lieka: **Sesuo ir giminės.**

Laidotuvių Direktorius Mažeika - Evans. Tel. RE 7-8600.

PETKUS
TĖVAS IR SŪNUS
MARQUETTE FUNERAL HOME
2533 W. 71st Street
Telef.: GRovehill 6-2345-6
1410 So. 50th Ave., Cicero
Telef.: TOwnhall 3-2108-9
Trys moderniškos koplyčios
Aikštė automobiliams statyti

Laidotuvių Direktoriai
MAŽEIKA & EVANS
6845 SO. WESTERN AVE.
TRYS MODERNIŠKOS AIR-CONDITIONED KOPLYČIOS
MAŠINOMS VIETA
REpublic 7-8600 REpublic 7-8601

NARIAI
Chicagos
Lietuvių
Laidotuvių
Direktorių
Asociacijos

AMBULANCE PATARNAVIMAS DIENĄ IR NAKTĮ
★
TURIME KOPLYČIAS VISOSE MIESTO DALYSE

LEONARD BUKAUSKAS
10821 S. MICHIGAN AVE. Phone: COmmodore 4-2228

VASAITIS - BUTKUS
1446 S. 50th Ave., Cicero, Ill. Phone: OLympic 2-1003

ANTANAS M. PHILLIPS
3307 S. LITUANICA AVENUE. Phone: YArds 7-3401

STEPONAS C. LACKAWICZ
2424 WEST 69th STREET REpublic 7-1213
2314 WEST 23rd PLACE VIrginia 7-6672

PETRAS BIELIŪNAS
4348 S. CALIFORNIA AVE. Phone: LAfayette 3-3572

GEORGE F. RUDMIN
3319 S. LITUANICA AVE. Tel.: YArds 7-1138-1139

P. J. RIDIKAS
3354 S. HALSTED STREET Phone: YArds 7-1911

ALVUDO VAIKŲ TEATRAS

Visiems Amerikos lietuvių vaikams įkurtas ALVUDO Vaikų Teatras pradėjo darbą šių metų rugsėjo 23 d. GAGE PARK rūmuose, kampas Western ir Garfield Blv., Chicago 36, Ill.

Garfield Park vedėjas Mr. Detloff leido Alvudui teatro reikalams kiekvieną sekmadienį užimti dvi dideles sales. Reikalui esant, pagal pareikalavimą, leis naudotis patalpomis papildomai. Didžioji salė su scena yra labai didelė ir graži. Tokios mes lietuviai Čikagoje neturime. Susidomėję lietuviškos kultūros kėlimu ir skleidimu įvairiopa apraiška lietuviai yra dėkingi visuomeniškai nusiteikusiam amerikiečiui Mr. Detloff.

Vaikų teatro darbas — pratybos auklėjimosi prasme vyksta kas sekmadienį nuo 2 val. iki 4 val po pietų. Prireikus, patalpom leidžiama naudotis iki 6 val.

Visi tėveliai ir globėjai, atlydintieji vaikus yra prašomi nevėluotis, nes punktualumas yra vienas iš auklėjimosi svarbesnių bruožų gyvenime, kas turi iš mažens prigyti, kaip teigiama būdo žymė.

Šio teatro pratybos yra vaikų auklėjimosi dalis. Jos vyks visą laiką ne kaip repeticijos vaidinimams, ar kitokiems pasirodymams scenoje, bet kaip priemonė vaikams visuomeniškai ir socialiai bręsti.

Todėl čia, šalia V. Teatro personalo užsiėmimo su vaikais, jie bus taip pat prie bendro stalo tėvelių vaišinami, skoningai paruoštoj aplinkoj, besipratindami kulturingo elgesio prie stalo ir mandagumo savitarpyje.

Bus rodomi pedagogiški filmai, kas kart vieną pedagoginę mintį vaikams pailiustruojant. Kas savaitę Alvudas išleis V. Teatro biuletenį — žiniaraštį. Jame, šalia teatrui būdingų dalykų, bus vienas puslapis pašvęstas tėvams, jų vaikų auklėjime sunkenybėms aptarti. Tiek tėvams, tiek vaikams skirtuose patarimuose bus vadovaujamasi naujausiu, šių dienų pedagogikos, vaiko psichologijos ir medicinos — profilaktikos žodžiu. Tam tikslui yra pakviesti ir sutiko bendradarbiauti, psichologai, pedagogai, dvasiškiai ir gydytojai.

Alvudas deda pastangas visomis galimomis priemonėmis padėti lietuviškajai visuomenei išauklėti ateinančią kartą — būsimus žmones, mūsų įpėdinius tokiais, kokių nūdien labai pasigendama: sveikas kūnu ir dvasia; žmogus žmogui mylintis brolis, ištikimas draugas, bet ne žvėris. Todėl visi tėvai prašomi rūpestingiau žvelgti į ateitį ir savo vaikams nutiesti į ją kelius, grįstus tvirtu, brandžiu žmoniškumu. Šitame reikale Alvudas ateina į pagalbą. Tat patartina visiems tėvams susidomėti ir Alvudo leidžiamais žiniaraščiais ir ne tik juos perskaityti, bet ir įsiskaityti — įsisavinti, naudojant gyvenime, kaip būtiną taisyklę, iš meilės vaikui, dėl būsimoje žmogaus gėrio.

Vaikų teatro pratybas gali lankyti vaikai nuo 3 iki 12 metų amžiaus. Pageidautinas yra sudaryti tėvų komitetas. Kaip mielai yra priimami visokio charakterio ir visokio iki šiol auklėjimo vaikai, taip pat mielai yra laukiami ir įvairių pasaulėžiūrų tėvai vieningan darban. Siekdami vienybės, kurios taip trūksta mūsuose, būkime vieningi siekdami žmoniškumo sau ir vaikams. Tegul jungia mus vaikučiai.

Pažengusiems vaikams bet kurioj meno šakoj bus sudarytos sąlygos plėtotis toliau. Vaikų teatras yra pagelbinė priemonė šalia kitų auklėjimo institucijų, kaip šeima, mokykla, bažnyčia. Ir laisvas — nepartinis.

Visus laikraščius ALVUDO vadovybė prašo dėti pranešimus apie mūsų lietuvių vaikams ir tėvams svarbų uždavinį išauklėti ir išsiauklėti dvasia ir kūnu sveikas, subrendusias asmenybes —apie Vaikų teatrą.

Rugsėjo 23 d. Vaikų teatre dirbta sekančiai:

Naujai užsirašė šie vaikai: Nijolė Alužaitė (12), pasirinkusi deklamaciją. Irma Alužaitė — deklamaciją. Birutė Bružaitė (7) — vaidinimą ir dekl. Danutė Bružaitė (4) — dainavimą. Marija Bružaitė (6) — šikį. Johana Duseikaitė (10) — dainavimą (ji groja ir akordeonu). Rasa Janušaitytė (7) — dain. ir dekl. Milavickas Juozas — vaidinimą. Audronė Markevičiutė, Juratė Markevičiutė, Daiva Petersonaitė — vaid. Vytautas Ramonis (2) — dekl. vaid. Aleksandras Pakalniškis (11) — vaid. Aloizas Pakalniškis (6) — dekl., dain., vaid. Vytenis Rasutis (4) — vaid., Vilija Rasutytė (3) — vaid. Violeta Sobieskytė (7) — taut. šokius. Danutė Žukauskaitė (9) — dain., dekl., žaidimus. Algis Žukauskas (7) dainavimą, dekl., žaidimus.

Aktorius Alfas Brinka stato Lietuvos pamiškėje vykstantį vaizdelį "Mikis—Plikis Tinginys". Rolės paskirtytos sekantiems vaikams: Mikis—Plikis — Vytautas Ramonis. Gandras — Aleksandras Pakalniškis. Pelėda — Adelė Rutkaitė. Skruzdė — Kristina Baumilaitė. Bitė — Birutė Bružaitė. Žalios varlės: Rasa Čepaitė ir Rūta Garūnaitė. Ruda varlė — Laima Lapinskaitė. Juoda varlė — Daiva Petersonaitė. Žalias genys — Edmundas Silkaitis. Margas genys — Vytenis Zygas.

Šiame vaidinime baletmeisteris Simas Velbasis parengė du šokius: Drugelių šokį ir Gėlių valsą, atvaizduojant Miko sapną. Abu dalykai po 15 minučių.

Mokytoja K. Čepienė parengs vaikus padainuot "Aš išėjau į girelę riešutėlių rinkti". Mokytoja Šulaitienė rengia improvizaciją "Vištytė ir Gaidžiukas".

Aktorė Elena Blandytė tvarkys mažųjų deklumacijas.

Mažųjų solo dainas paruoš sol. J. Bružienė.

Muzikai J. Bertulis ir F. Strolia talkininkaus galūtinam paruošime dainų bei tautinių šokių.

Minėtame vaizdelyje zuikius pavaizduos: Irma Aluzaitė, Niolė Aluzaitė, Joana Duseikaitė, Violeta Sobieskytė, Arvydas Žygas ir Rasutis Vytenis.

Deklamuos: Irena Gečiutė, Vytenis Žygas, Violeta Sobieskytė. Mokytoja Peteraitienė rengia plastiką ir ritminiais judėsiais bei daina palydint B. Brazdžionio "Lietuva mano šiaurės pašvaistė". Šį dalyką mokosi: Vilija Totoraitytė, Rasutė Janušaitytė, Violeta Sobieskytė, Marytė Bružaitė, Juratė Markevičiutė, Danutė Žukauskaitė, Birutė Bružaitė, Rasutė Totoraitytė, Rita Sekmokaitė.

Mokytojos J. Milavickienė ir A. Acalinienė rengia vaikus žaidimams. Pirmajame vaikų teatro sekmadienyje, rugsėjo 23 d. vaikams buvo parodytos šešios pedagoginio turinio filmos. Z. Juškevičienė, E. Pakalniškienė ir J. Bružienė parengė jaukias vaikučiams vaišes.

Išleistas Alvudo vaikų teatro žiniaraštis Nr. 1. Jame aptariama teatrinės aktualijos ir tėvams duodami patarimai iki mokyklinio amžiaus vaiko drausminimo reikalu. Žiniaraštis įteiktas kiekvienam atsilankiusiųjų tėvų. Žiniaraštis bus leidžiama kiekvieną savaitę.

Alvudas laukia kuo skaitlingesnio skaičiaus lietuvių vaikų lankyti sekmadieniais Gage Parke prie Western ir 55 gatvių kampo vaikų teatrą nuo 2 iki 4 val. po pietų. Vaikai negalį scenoje kalbėti, galės vaidinti be žodžių su kitais žaidžiančiais vaikais zuikius, skruzdes ir kt.

Darbas bus tęsiamas ir po atlikto scenoje viešo pasirodymo. *O. Algminienė*

A. TVERAS
LAIKRODŽIAI IR BRANGENYBĖS
Pardavimas ir Taisymas
2646 WEST 69th STREET
Tel.: REpublic 7-1941

DRIVE OUR CAR
FREE — WHILE WE REPAIR YOURS
NO MONEY DOWN
Specialists in Automatic Transmission Motor Overhaul—Body-Fender Brakes relined, hille you walt
South Side Auto Clinic
3 FLOORS TO GIVE BETTER SERVICE FOR LESS
100% GUARANTEE
CITYWIDE SERVICE
CALL OR SEE JERRY
RE 4-9729
9601 SO. EWING
Daily til 9, Including Sunday

PASKUTINĖS NAUJIENOS!
SIŪLOME:
šveicariškus Omega ir kitų firmų laikrodžius, kainos $7 — $375; jungtuvinius žiedus $10 — $850; akordeonus $55 — $775; rašomąsias mašinėles lietuvių ir kitų kalbų raidynais $47 — $125; siuvamas mašinas $30 — $375.
Šias prekes galite pasiųsti ir į Lietuvą. Siuntimo įstaiga čia, tose pačiose patalpose.
Sąlygos geros — prašome įsitikinti!
J. KARVELIS
3322 SO. HALSTED ST.
Chicago 8, Illinois
YArds 7-0677

Siuntinių išsiuntimas
ir pigus siuntiniams medžiagų pasirinkimas, pavyzdžiui, 6 vyr. kostiumams medžiaga tik $33, o su išsiuntimu $68.50 Čia viską rasite, kas tik siuntiniams reikalinga. Galite ir prie atneštų siuntinių dasipirkti įvairių prekių žemesnėmis kainomis, kaip kur kitur. Taip pat galite pasiųsti įvairių medžiagų ir kitų prekių, med. instrumentų, maisto produktų iš Anglijos, iš Danijos EXPRESS GIFT PARCEL CO., ir Liusės suknelių krautuvė, 3305 So. Halsted St., Chicago 8, Ill., LA 3-2021. Atdara pirmadieniais ir ketvirtadieniais nuo 9:00 ryto iki 9:00 vak. Kitomis dienomis 9:00 — 6:00. Liusė Kavaliauskienė. (Sk.)

4½% current dividend — 5% on investment bonus
4½% DIVIDENDĄ MOKAM UŽ VISAS TAUPYMO SĄSKAITAS.
4 metų investment bonus sąskaitom mokam 4½% dividendą kas pusmetį ir ekstra ½% per metus išmokam pabaigoj 4 metų.
BRIGHTON SAVINGS AND LOAN ASSOCIATION
4071 ARCHER AVENUE, — CHICAGO 32, ILLINOIS
Valandos: pirmad., antrad., penktad. ir šeštad. 9:00 r. — 4:30 po pietų; trečiadieniais uždaryta; ketvirtad. 9:00 r. — 8:00 val. vak.

Suvalgė 16 šaukštų

Bona, Vokietija. Nugabenus į ligoninę ir peršvietus X spinduliais, daktarai padarė vienai moterei vidurių operaciją ir išėmė iš skilvio 16 arbatinių šaukštelių.

REAL ESTATE FOR SALE
Namai, Žemė — Pardavimui

NAMAS TINKAMAS GYVENTI IŠTISUS METUS
moderniškas 8 kambarių, apie 10 akrų žemės, 350 pėdų ežero pakrantės, 2 vonios, pilnas rūsys, didelė plien. virtuvė, 2 auto garažas, daržinė, smėlėta pakrantė, pušys, tinkama meškeriojimui ir medžioklei. $19,750, įmokėti pusę sumos, išmokėjimui. Hayward apyl. Savininkas Rorthery, R. R. 2, Storm Lake, Wis.

HELP WANTED — FEMALE
Reikia Darbininkių

REIKALINGA prityrusi skudurų rūšiuotoja. Geras atlyginimas ir puikios darbo sąlygos. Louis Dray & Son. 2335 S. La Salle St.

REIKALINGA mažai valgyklai virėja. Skambinti SE 3-9758.

IEŠKOMA moteris vaikų priežiūrai, 2 maži vaikai, reikia gyventi vietoje, dienos metu skambinti WA 2-0002 ir klausti Mrs. Cass, vakare po 7 val. tel. 279-8484.

ELECTRICITY
Elektros įtaisymai

PATYRĘS IR LICENZIJUOTAS ELEKTROS KONTRAKTORIUS
Įdeda išdegusias vielas, iškelia laukan elektros metrus, įdeda naujus plugs ir jungtukus, naujas lempas. Paims kad ir mažą darbą. Apkainavimas veltui. Telefonuoti PU 5-3300 prieš 9:00 AM ar po 7:00 PM. S. P. Chiuzels, 14 West 103 Place.

TRUMPAI

— **Akademikių Skaučių Draugovė** ir Korp! Vytis turės bendrą sueigą šį sekmadienį, spalio 7 d. 2:00 val. p. p. Jaunimo Centre. Programoje: artėjančiai šventei planų sudarymas ir pasitarimai, liečiantys šių metų žiemos stovyklą. Atskiroje sueigoje A. S. D. Čikagos Skyrius rinks valdybą, 1962-63 metų kadencijai. Orui leidžiant, po sueigos planuojama išvyka į gamtą. **Valdybos**

— **Pedagogas ir pedagogiškų knygų autorius** Petras Maldeikis skaitys viešą paskaitą tema: "Patarimai tėvams kaip tvarkyti vaikų seksualinius klausimus", š. mėn. 5 d., penktadienį, 7 val. vakaro, Alvudo mėnesiniame susirinkime, Jaunimo Centro didžiojoje salėje. Taip svarbiu ir nedaugeliui žinimu reikalu apsišviesti kviečiami visi Chicagos lietuviai — visiems įėjimas laisvas. Po paskaitos bus diskusijos. Paskaita bus iliustruojama seksualinius klausimus liečiančiais kultūriniais filmais. Lietuviška gira ir užkanda toliau besidalinant paskaitos mintimis. Visų, ypač tėvų, laukia Alvudas.

— *Kun. B. Sugintas* už rugsėjo mėnesį per Balfą pasiuntė Vasario 16, Punsko ir Salaziečių gimnazijoms $1,180. Pinigus surinko iš 59 būrelių.

— *Dominikas Sabaliauskas,* dirbąs Hotpoint aštuntame — šaldytuvų fabrike, už sumanymą, kaip patobolinti fabriko įrengimą, gavo $1126 ir 90 c. čekį.

— *Iš Lietuvos gaunamomis* žiniomis, daugelyje kolūkiečiams vietų gręsia badas, nes visą derlių paima ir išveža į Sovietų Sąjungą. Šiemet derlius menkas, tad atidavus nustatytas valstybei pyliavas, darbininkams nieko nelieka. Prie maisto parduotuvių darosi vis ilgesnės eilės, ypač trūksta duonos. Gaunantiems iš užsienio siuntinius, bolševikai sugalvoja įvairius persekiojimus.

— **Mano mieli bičiuliai!** Savo gimimo dieną noriu praleisti mielųjų draugų tarpe ir todėl maloniai kviečiu Jus su draugais ir pažįstamais atsilankyti mano užeigoje "Lietuvių Klube", 3139 So. Halsted Street, tel. 225-1168, šeštadienį ir sekmadienį, š. m. spalio 6 ir 7 d. d. Svečius pavaišinsiu lietuvišku krupniku ir skaniais užkandžiais. Iki pasimatymo!

Kunigunda
(Sk.)

"NAUJIENOSE" gali rašyti kiekvienas ir apie viską.

REAL ESTATE FOR SALE
Namai, Žemė — Pardavimui

MŪRINIS 5 ir 6 kamb., centr. šild., garažas, prie Archer susisiekimo, tik $24,000.
MŪRINIS 4 kamb., 5 metų, tik $16,700, Marquette Parke.
MŪRINIS 4 butai, 2 po 4 ir 2 po 3 kamb., arti Marquette Parko. Naujas gazo šild.
MŪRINIS, 2 po 5, centr. šild., Gage parke už pasiūlymą.
MEDINIS 4 ir 5, su sklypu ir pastoge, gazo šild., Brighton Parke prie Western Ave.
ŠIMAITIS
Realty, Notary Public, Insurance
2737 W. 43rd St. — CL 4-2390

PERKAME, parduodame, mainome įvairaus dydžio namus visur. Parūpiname paskolą, visokeriopą apdraudą, veikia notariatas.
NORVILA
REAL ESTATE AND BUILDERS
2658 West 59th Street
PRospect 8-5454

TIK $18,600
už 2 aukštų mūrinį Gage Parke, 5 ir 6 kamb., centralinis šildymas, garažas, mažas įmokėjimas.
A. NORKUS REAL ESTATE
2405 West 51st St. WA 5-5030

PIGIAI PARDUODAMAS medinis namas, gražiai įrengtas, didelis sklypas, yra vaismedžių ir vaiskrūmių, mažai taksai, tik $60. Lietuviškam rajone. 4801 S. Luna. Virbalas.

$7,200 — 2 BUTŲ, 2x4 kamb., apyl. 26 ir Albany Southwest. Mokesčių $94, tik $1,000 įmokėti. SVOBODA 3739 W. 26th St. LA 1-7038.

BY OWNER
INCOME PROPERTY
5 & 4 rooms, new baths, space heaters, 2 enclosed porches. Large garage, suitable for repair shop. Close to schools, churches, shopping & transportation. Under $10,000. Call for appt. CH 3-0186.

CICERO 5 butų, pajamų $5,784 per metus, 3x4 ir 2x3. 3 butai su naujais baldais, naujas plumbingas, mokesčių tik $298, gazo šild., 2 auto garažas, savininkas išsikelia iš miesto, $42,400, įmokėti $10,000. SVOBODA 6013 Cermak Rd. Cicero. OLympic 2-6710. BIshop 2-2162.

CONTRACTORS - BUILDERS
Namų Statytojai ir Taisytojai

A-VAILABLE — SEWER SERVICE
Catch Basins Cleaned
(Chemically Disinfected)
Sewer Pipes Mach. Cleaned, $20
All Odor Eliminated
Auto. Flood Control $420
All work done by experienced men
1044 W. 31st St. — CL 4-5538

A. ABALL ROOFING CO.
Stogai: taisomi, nudegutuojami ar padaromi nauji. Gulsti ar įžambūs.
Kaminai: valomi, pataisomi ir pcementuojami. Įtaisomi nauji dūmtraukiai.
Mes aptepame gulsčius stogus valakniniu (fiber) asfaltu ir duodame 5 metų garantiją.
- Darbas garantuotas
- Nebūna susmukimų
- Pilnai apdrausta
- Nemokamas įvertinimas.

A. ABALL ROOFING CO.
3925 W. Roosevelt Rd.
Jei norite pigiai ir gerai padaryto darbo, telefonuokite
LA 1-6921

HEATING CONTRACTORS
Įstatome šiltu oru pučiamus pečius, vandens boilerius ir oro vėsintuvus. Vieninteliai iš lietuvių turime miesto leidimą dirbti naujuose namuose.
CICERO HEATING AND SHEET METAL CO.
2431 So. Kedzie Ave., Chicago 23, Ill.
Ofiso tel. 277-1442
Juozas Žemaitis OL 6-0412
ir
Victor Skade ST 8-9272

A. ABALL ROOFING CO.
MES GERIAUSIAI DIRBAME MIESTE
Įtaisau lietaus vandeniui nutekėti vamzdžius, varinius ir lydinto nerūdijamo metalo. Nereikia dažyti. Dengiu naujus stogus, taisau, nudegutuoju senus. Išvalau, pataisau ir apcementuoju kaminus.
Įtaisau naujus dūmtraukius.
Visas darbas garantuotas.
Kainos žemiausios, įvertinimas veltui.
Esame pilnai apdrausti.
Dirbame žiemos metu.
Jei norite gerai atlikto darbo, telefonuokite
ABALL ROOFING CO.
LA 1-6047 arba RO 2-8778

HEATING CONTRACTOR
Įrengiu naujus ir perstatau senus visų rūšių namo apšildymo pečius ir air-conditioning į naujus ir senus namus. Įrengiu vandens boilerius ir stogų rinas (gutters). Darbas atliekamas greit, sąžiningai ir garantuotai. Apskaičiavimai nemokami. Turiu leidimus dirbti mieste ir užmiesčiuose.
Domas Žukauskas
HEATING & SHEET METAL
4444 So. Western Ave., Chicago 9, Ill.
Tel.: VI 7-3447.

JEI NENORI ATSILIKTI NUO PASAULIO ĮVYKIŲ — SKAITYK "NAUJIENAS" — JOS TEIKIA GERIAUSIAS, TEISINGIAUSIAS ŽINIAS

REAL ESTATE

REAL ESTATE FOR SALE
Namai, Žemė — Pardavimui

REAL ESTATE FOR SALE
Namai, Žemė — Pardavimui

Paskolos, perkant namus, daromos ilgiems terminams ir žemais nuošimčiais mėnesiniais išsimokėjimais.
Dėl visų informacijų, kreipkitės į
MUTUAL FEDERAL SAVINGS
JOHN J. KAZANAUSKAS, prezidentas
2202 W. Cermak Road Chicago, Ill. VIrginia 7-7747

1½ AUKŠTO mūr.: 5 ir 4 kamb. Švarūs, moderniški butai. Gazo šiluma. Alum. langai. $24,500.
3 BUTAI ir krautuvė viename name ir kieme virš garažo dar 4 kmb. butas. Mėnesinių pajamų $175. Viskas už $12,000.
Į VAKARUS nuo Gage Pk. 4½ kmb. labai geras mūr. 8 metų namas. Kilimai. Apsauga nuo potvynio. 2 mašinų garažas. $20,750.
DIDELIS, liuksusinis 5 metų 4½ kmb. mūr. bungalow Marquette Pk. Šildymas gazu. 2 auto garažas. Pigus.
2x4½ 5 METŲ mūr. Marquette Pk. Karšto vandens šiluma. Kilimai. Alum. langai. $38,500 — arba geriausias pasiūlymas.
OAK LAWN 5 kmb. mūr. 11 metų namas ant 40 pėdų sklypo. Nauja gazo šiluma. 2 mašinų garažas. Arti mokyklų. $16,750.
GAGE Pk. 2 aukštų mūr. — 5 ir 6 kmb. Automatiškas alyvos karštu vandeniu šildymas. $195.00 mėn. pajamų. 2 auto mūr. garažas. $19,500.
PIETŲ VAKARUOSE ant 45 pėdų sklypo 7 metų 5½ kmb. mūr. namas. Garažas. Šoninis įvažiavimas. Arti mokyklos. Geras pirkimas už $18,000.
TIK $8,000! Medinis 4½ kmb. namas prie Marquette Pk. Gazo šiluma. Švarus.
APAČIOJE 4 kmb. butas; viršuje 2 kamb. ir vonia su visai atskiru įėjimu. Kilimai. Sieninis šaldytuvas. 30 pėdų sklypas. $19,500 — tai visa kaina už šį 8 metų mūr. namą!
17 METŲ mūr. Marquette Pk.: 4 ir 3½ kmb. Gazo šiluma. Apsauga nuo potvynio. Alum. langai. 2 auto garažas. $30,500.
REMODELIUOTAS 5 kmb. mūr. bungalow su apšildomu porčium. Gazo šildymas. 2 auto garažas. Marquette Pk. $18,500.
$16,500. MŪR. 6 kmb. rezidencija Marquette Pk. Apžiūrėkite! Savininkas būtinai turi parduoti.
DU NAMAI ant vieno sklypo: vienas — krautuvė ir 3 butai; kitas — vieno buto. $280 mėn. pajamų. Pigu. Verta dėmesio!
GERAS INVESTAVIMAS. 3 x 5 ir krautuvė, mūr. prie 52-os ir Morgan. Viskas labai gerame stovyje. Nauja šildymo sistema. Alum. langai. 3 auto garažas su šoniniu įvažiavimu. $360 mėn. pajamų. $27,500.
4x5 ir 4x4 — 2 aukštų mūr. Cicero. Naujas stogas. Alyvos šiluma. $760 mėn. pajamų. Rimtas pasiūlymas nebus atmestas!
$18,000 — arba geriausias pasiūlymas! Marquette Pk. 13 metų 5 kmb. mūr. rezidencija. 2 mašinų garažas, naujai išdažytas.
3 x 6, MŪRINIS, prie Jaunimo Centro. Gazo šiluma. 75 pėdų sklypas. 2 auto garažas. $26,500.
9 BUTŲ MŪR. $7,200 metinių pajamų ir savininkui butas. $46,000, — arba geriausias pasiūlymas.
P. LEONAS REAL ESTATE
2735 West 71st Street WAlbrook 5-6015

MŪRINIS 2x4, garažas, 30 p. lotas, Gage parke, tik $22,900.
MŪRINIS 2x5, mūro garažai, taksai $130, kaina $20,000.
MŪRINIS NAUJAS, 3 mieg., netoli mūsų įstaigos, $18,500.
MŪRINIS 10 metų, 3 mieg., 37½ p. lotas, 72 ir Kedzie, $18,500.
MŪRINIS 2x5½ naujas po 3 mieg., arti Jaunimo Centro, $36,800.
MŪRINIS 3 butai, 5 garažai ir extra 30 p. lotas, $46,500.
MŪRINIS, 7 metų, 3 mieg., kilimai, garažas, bargenas už $20,900.
MŪRINIS, 1½ a., 5 ir 4 viršuj. su dviem įėjimais, M. P. Tik $21,900.
MEDINIS 4 kamb., rūsys, rad. gazo šildymas, M. P. $10,400.
MŪRinis 2x4, garažas, 30 p. lotas, M. P. Tik $20,000.
MŪRINIS, 2x5, garažas, pastogėj kamb., labai vertingas, 69 ir Talman, skubiai — $27,900.
MŪRINIS, 8 metų, 3 mieg., garažas, įrengtas rūsys su baru ir baldais, M. Parke, $22,700.
MŪRINIS, 3 mieg., garažas, arti M. Parko apylinkės, $11,900.
KAIRYS REALTY, 2501 W. 69th St. HE 6-5151

6 KAMB. MŪRAS, puikiai įrengtas rūsys, nauja elektra, 2 a. garažas, daug priedų. $16,900.
2 PO 4, BEVEIK NAUJAS, 30 p. sklypas, atsk. šild. gazu, apsaugotas nuo potvynių rūsys, alum. langai, 2 a. garažas, M. Parke. $37,400.
1½ A. MŪRAS, 5 ir 4 kamb., naujas šildymas gazu. $23,900.
GRAŽUS 4 KAMB. medinis, galima įrengti 2 kamb. viršuje, apsaugotas nuo potvynių rūsys, puiki vieta M. Parke. $16,800.
BAIGIAMAS STATYTI luksus, 6 ir 3 kamb. viename aukšte, 2 šeimom, namas — rezidencija. Pora blokų į pietus nuo M. Parko. Apžiūrėkite — sužavės Jus.
PRIEŠAIS M. PARKĄ beveik naujas 5 kamb. expandable, 2 autų garažas. Tik $22,500.
TURIME DAUG APART. NAMŲ, senesnių ir naujų. Pora iš jų — geri pirkiniai. Pasiteiraukite ir apžiūrėkite.
2 BUTŲ MŪRAS, 5 ir 6 kamb., naujas šild. gazu, modernios virtuvės, kilimai abiejuose butuose, 2 a. garažas, M. Parke. — $26,900.
2x5 IR 3 BEISMONTE, mūrinis, pilna apsauga nuo potvynio, naujas stogas, alum. langai, platus sklypas, 2 a. garažas, M. Parke. $31,900.
7 KAMB. MŪRINIS, moderni virtuvė, kilimai, karšto vand. šild. gazu, 2 a. garažas, M. Parke, $18,600.
8 METŲ MŪRAS, 4 mieg., 2 pilnos vonios, šild. gazu, 2 a. garažas, šoninis įvažiavimas. tik $23,000.
9 VISAI NAUJI MŪRINIAI modernūs namai po 3 ir 4 mieg. — nuo $17,000 — $22,500.
NERIS REAL ESTATE
6924 SO. WESTERN AVE. TEL.: 471-0321

MARQUETTE PARKO CENTRE
2 AUKŠTŲ REZIDENCIJA — 3 mieg., valg., salonas, virtuvė, beveik naujas mūras, arti parko. $21,000.
2 BUTŲ MŪRAS, 2 po 6 kamb., arti 62nd ir California, našlė parduoda. $29,500.
1½ AUKŠTO, 10 metų mūras, 2 butai. 2 gazo šild., iškelti vamzdžiai, garažas. $29,400.
PRIE PARKO mūras, 4 butai po 5 kamb., platus lotas, 4 auto garažas, kaina — rimtas pasiūlymas.
6 BUTŲ MŪRAS, apie $7,000 nuomos, naujas šildymas, stogas, elektra, tuck pointing, visi butai po 4 kamb., ligos verčiami parduos už $50,000.
VISKAS MODERN, 1½ aukšto mūras. 6 ir 3 kamb., $23,500.
NAUJA DIDELĖ LIQUERIO prekyba, taverna ir luxus butas, kaina nuderėta.
TUŠČIAS LOTAS, 45 pėdos, luxus rezidencijų rajone, susitarkit, $12,300.
NAUJAS 3 BUTŲ modern mūras, mūro tvora ir garažas, virš 40 pėdų lotas, apie 3 blokai nuo Maria High, virš $5,000 nuomos, kaina $50,000.
2 BUTŲ 7 METŲ mūras arti parko, dideli modernūs kamb., alum. langai, garažas $41,000.
PAJAMŲ BUNGALOW. 2 atskiri butai po 4 kamb., naujas šildymas, arti parkas, mokyklos. $19,500.
ARTI MŪSŲ 4 kamb. 9 metų mūras, aukštas stogas. garažas, $18,800.
APKALTAS MEDINIS 5 kamb., naujas šild. gazu, garažas. $12,950.
ANT KAMPO 2 BUTŲ MŪRAS, ir dar 3 kamb. sausam rūsy, atskiri gazu šild., mūro garažas. $27,700.
ATSKIRI DU NAMAI už $22,000, mūrinis ir medinis, keli blokai nuo parko. Pasiseks nupirkti, jeigu laiku matysite.
KODĖL ILGAI IEŠKOTE? Kai prie mūsų ofiso yra puikus 6 kamb. mūras ir 2 auto mūro garažas už $18.500.
ALGA MAŽA — PAJAMŲ TRŪKSTA — štai Jums apie $5,000 nuomos iš mūro namo, kurio kaina tik $19.950.
MEDINIS APKALTAS, 3 butai, šalia tuščias lotas — prie Jaunimo Centro — tvarkingas namas — dideli butai. $20,000.
K. VALDIS REAL ESTATE
2815 W. 71st Street — RE 7-7200 ar RE 7-8534

ARTI MARQUETTE PARKO BAŽNYČIOS naujas 2 aukštų mūrinis po 5½ kamb., 3 miegami, 2 vonios kiekvienam bute, ąžuolo medžio visi apdirbimai, "beisboard" karšto vand. atskiros šild. sistemos, galima nupirkti su mažu įmokėjimu. $45.900.
ATREMONTUOTAS MŪRINIS, 5 kamb. apačioj ir 2 mieg. viršuj, alyvos šild., garažas, arti 64th ir Francisco, $18,250.
2 AUKŠTŲ MŪRINIS, 5—6 kamb. Modernios virtuvės. Atskiros gazo šildymo sistemos, garažas. Arti 57 ir Campbell. $27,500.
2 AUKŠTŲ MŪRINIS, 6—6, alyva šildymas. Arti 62 ir Washtenaw, $26,800.
2 AUKŠTŲ MEDINIS su moderniu (Face Brick) priekiu. 4—4, gazu šildymas, garažas. Arti 53 ir Washtenaw. $17,900.
2 BUTŲ 6 metų mūrinis, 2½ vonios, alyva šildymas, garažas. Marquette Parke. Skambinti poniai Olgai. $41,750.
3 BUTŲ MŪRINIS, 4-5-3 kamb., naujai atremontuotas. Atskiras gazo šildymas, garažas. Arti 57 ir Campbell. Nužeminta kaina $24,900.
2856 SO. HOMAN. $22,500. 2 namai — pirmas 2 aukštų mūrinis, 4 ir 5 kamb. Antras 5 kamb. mūrinis. Gazu šildymas, garažas, aukštos pajamos. Pamatę įvertinsite.
DRAUDIMO AGENTŪRA, PATARNAUJAME VISAIS DRAUDIMO REIKALAIS — J. BACEVIČIUS
BELL-VARPAS
REAL ESTATE - GENERAL INSURANCE - NOTARY PUBLIC
VALANDOS: Kasdien nuo 9 iki 9, šeštad. ir sekmad. nuo 9 iki 5.
6455 So. Kedzie Ave. — PRospect 8-2233