ORAS
Debesuota, dieną 40°, naktį 34.
Saulė teka 6:49, leidžiasi 5:21

NAUJIENOS
THE LITHUANIAN DAILY NEWS

50-TIEJI METAI

The First and Greatest Lithuanian Daily in America
NAUJIENOS
The Lithuanian Daily News
Published by The Lithuanian News Publishing Co., Inc.
1739 So. Halsted St., Chicago 8, Ill.
HAymarket 1-6100
Over One Million Lithuanians In The United States

VOL. LI | Price 10c | Chicago, Ill. — Penktadienis, Vasario-February 14 d., 1964 m. | Kaina 10c | 38

JAV, ANGLIJA SUTARĖ AZIJOS POLITIKOJE

JOHNSONAS ĮLIPĘS Į CASTRO SPĄSTUS

Norėjęs, kad JAV išvarytų iš bazės kubiečius

WASHINGTONAS, D. C. — Daug užsienio diplomatų mano, kad Johnsono vyriausybė persistengė skubiai bereaguodama į Castro nutarimą sustabdyti vandens tiekimą į Guantanamo bazę, ir įlipo į jo spąstus, rašo New York Times korespondentas Tad Szulc.

Amerikai pagavus 4 Kubos žvejų laivus, buvo duota Castrui proga uždaryti vandens tiekimą bazei, o jo žygis davė pagrindą Amerikai atleisti Kubos darbininkus, kurių bazėj darbuodavosi apie 2,500.

Iš pradžių Johnsono administracija pažiūrėjo į vandentiekio užsukimą, kaip į naują didelę krizę. Tai buvo konstatuota po dviejų rimtų posėdžių Baltuosiuose Rūmuose penktadienį, 7 valandą vakaro. Šeštadienį, 11 valandą ryto buvo paskelbta, kad vakarykštis galvojimas ir paskelbtasis komunikatas nebegalioja. Esą sunku įrodyti, kad "velnioniškoji teorija" apie Castro ir eventualiai Sovietų Sąjungos užsimojimą sukelti naują krizę Karibų jūroj būtų teisinga.

Beje, naujas nutarimas uždrausti kariškiams laikyti šeimas Guantanamo bazėj priduoda didesnio svorio pirmykščiam komunikatui, jog padėtis Guantanamoj iš tikrųjų pasidarė pavojingesnė negu kad ligi šiol buvo.

Nepramatę Castro tikslų

Remiantis užsienio diplomatų komentarais, minėtas korespondentas rašo, kad Johnsono administracija, norėdama skubiai atsikeršyti už vandens sulaikymą ir kartu turėdama galvoj ateinančius rinkimus, pateko kitokion Kubos provokacijon, negu tikėjosi susilaukti.

Baltuosiuose Rūmuose manyta, kad pradėta per Havanos radiją propagandą už Guantanamo bazės grąžinimą buvo suplanuota su pasiuntimu žvejų laivų į Floridos vandenis, kur jie turėjo būti pagauti. Iš tikrųjų Castro turėjęs ilgesnio laiko tarpo planą, kurio nepramatę Baltųjų Rūmų posėdžiautojai. Castro buvęs įsitikinęs, kad prezidentas Johnsonas įsakys atleisti Kubos darbininkus bazėj, jei jis užsuks vandentiekio vamzdžius.

Ryšiai su Guantanamu nutraukti

Išėję taip, kaip Castro norėjęs: jis nutraukė vandens tiekimą, Amerika išvaro Kubos darbininkus. Guantanamo bazė nutraukė pastaruosius ryšius su Kuba. Šitaip pasiruošęs Castro kada nors vėliau, kai Panama bus privertusi Ameriką pakeisti kanalo sutartį, pareikalaus tarptautiniame forume grąžinti Guantanamą.

Ligi šiol Castro šūkavimas dėl bazės grąžinimo nebuvo įtikinantis. Atrodė, kad jis šūkauja dėl akių, jei aprūpina bazę vandeniu ir jei duoda darbininkų. Sustabdžius vandens tiekimą ir išvarius Kubos darbininkus, Castro tinkamai pasiruošė kovai už Guantanamo bazės atgavimą.

Pasikėsinimas prie komunistų laikraštį

Helsinkyje prie suomių komunistų organo "Kansan Uutiset" namų buvo padėta bomba. Sprogimo metu išbyrėjo langai, bet didesnių nuostolių nebuvo. Policija mano, jog bomba buvo pagaminta pačių pasikėsintojų. Jie dar neišaiškinti. (E)

IŠ VISO PASAULIO

Haitis tremia jėzuitus

PORT OU PRINCE, Haitis.— Diktatorius Francois Duvalier įsakė išvaryti jėzuitus iš Kanados. Šeši ištremtieji dvasiškiai trečiadienį pasiekė Miami. Vieną išlaikė 4 dienas Haičio kalėjime, kur laikomi dar du dvasiškiai. 12 jėzuitų, Kanados piliečių, turėjo deportuoti ketvirtadienį. Jie laukiami New Yorke.

V. Vokietija pripažino Zanzibarą

BONA. — Vakarų Vokietija trečiadienį pripažino naująją Zanzibaro valdžią, kuri nuvertė sultoną Seyid Abdullą ir paskelbė valstybėlę su 310,000 gyventojų "liaudies respublika". Faktiškieji revoliucijos vykdytojai ir laimėtojai esą Maskvos bei Pekingo pasekėjai, bet kol nėra susilaukę pripažinimo iš Anglijos, Amerikos ir kitų didžiųjų Vakarų valstybių, jie stumia į priekį prezidentą Karumę, negrų Shizri partijos vadą. (Nuverstoji valdžia su sultonu priešaky buvo arabų — mažumos).

Gana tremia JAV profesorius

AKRA, Gana. — Diktatorius Nkrumah vėl ištrėmė vieną Amerikos profesorių, Akros universiteto teisių fakulteto dekaną Dr. William Harvey "už priešvalstybinę veiklą". Jis profesoriavo Michigano universitete, Ann Arbor mieste, ir buvo paėmęs atostogų neribotam laikui padėti Ganai sutvarkyti jos teisių mokyklą universitete.

Vėl vienas nacis nusižudė

KELNAS, Vakarų Vokietija. — Buvęs Hitlerio laikais direktorius įstaigos, kuri marindavo psichinius ir fizinius paliegėlius, ligonis, Friedrich Tillmann, 60 metų, iššoko iš 8-to aukšto ir užsimušė. Antradienį būtų prasidėjęs jo teismas. Nusižudymui jis pasirinko federalinės valdžios namus, kur tarnauja jo sesuo.

Kitas tos bylos dalyvis, Dr. Werner Heyde, pasikorė Butzbacho kalėjime. Jų įstaiga likvidavusi per karą 270,000 psichinių ligonių.

Rabinai užtars popiežių Pijų XII

ROMA. — Buvęs Temple Israel rabinas Dr. William Rosemblum iš New Yorko painformavo popiežių Povilą VI, kad jis ir kiti liberališkojo judaizmo vadai yra nusistatę paskelbti visą tiesą apie popiežiaus Pijaus XII pastangas padėti nacių persekiojamiems žydams. Povilas VI priėmė rabiną praeitą šeštadienį. Jiedu kalbėjo apie vokiečių dramaturgo Rudolfo Hochhuto pjesę "Vietininkas", kuri jau buvo vaidinama daugely Europos teatru ir kurią vasario 28 dieną pradės vaidinti viename Broadway teatre New Yorke. Pjesėj popiežius Pijus XII kaltinamas palankumu naciams, nenoriu padėti persekiojamiems žydams.

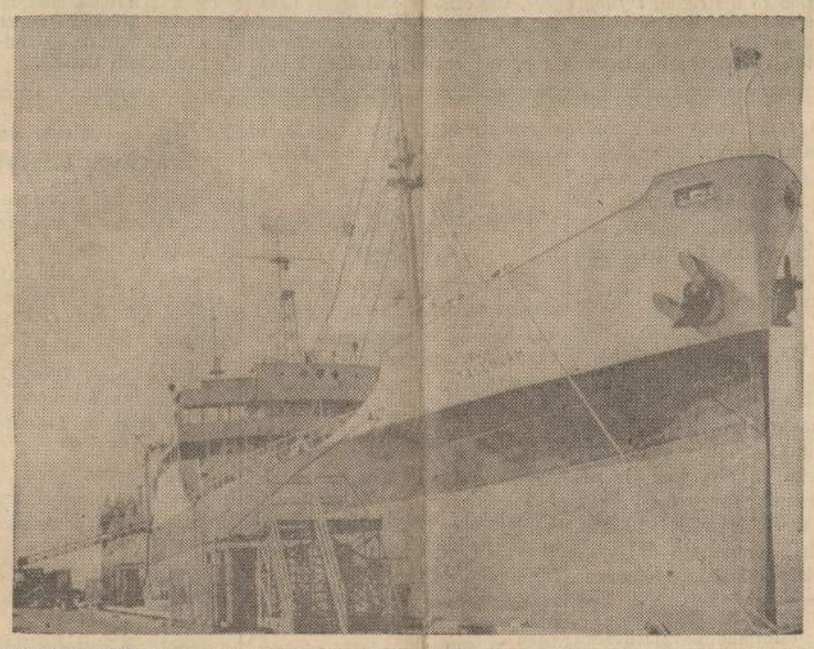

"Vandens nešėjas". — JAV karo laivyno transportinis laivas, skirtas alyvai gabenti, dabar gabens geriamą vandenį iš Floridos į Guantanamo bazę Kuboj. Jis paima iš karto pusketvirto milijono galionų vandens. Ir suvaržymus įvedus, bazė kasdien sunaudoja 500,000 galionų vandens.

AMERIKOS VALSTYBIŲ ORGANIZACIJA KALTINA KUBĄ REVOLIUCIJŲ KĖLIMU

Aprūpina ginklais Venecuelos vyriausybės priešus

NEW YORKAS. — Amerikos Valstybių Organizacijos komisija, pasiųsta tirti Kubos agresingus žygius Venecueloje, kaltina Castro valdžią "revoliucijų eksportavimu", ginklavimu sukilėlių, norinčių nuversti konstitucinę vyriausybę.

Venecuela apskundė Amerikos Valstybių Organizacijai Kubą praeitų metų gruodžio 3 dieną. Buvo sudaryta penkių narių komisiją ištirti kaltinimus Kubos valdžiai. Nors OAS pastaruoju laiku buvo užversta naujais taikinimo ir tyrinėjimų uždaviniais, susivadijus Panamai su Jungtinėmis Valstybėmis, bet anoji komisija tęsė savo uždavinį Venecueloje iki darbo pabaigos.

Apmoko Venecuelos teroristus

OAS Venecuelos reikalų komisija iškėlė Kubai ketvertą agresingų kaltinimų. Viena, ji siuntė į Venecuelą ginklų, instrukcijų priešvalstybinės veiklos ir teroristų pogrindžiui. Kita, ji siuntė priešvalstybinę propagandą. Trečia, Kuba apmokė Venecuelos partizanus ir teroristus. Ketvirta, ji finansavo Venecueloj riaušes, sukilimus.

OAS kaltinimai Kubai bus tiksliau ir smulkiau suformuluoti iki mėnesio pabaigos. OAS taryba turės padaryti tinkamą sprendimą. Venecuela reikalauja ginkluotos invazijos į Kubą Castro valdžiai nuversti. Neatrodo, kad OAS dauguma tam pritartų. Bet ji gali sugriežtinti diplomatinį prekybinį boikotą, pareikalauti, kad visi nariai nutrauktų diplomatinius santykius ir visiškai sustabdytų prekybą.

Castro išjuokė OAS

OAS komisiją sudarė: Argentina, Kolumbija, Kostarika, Jungtinės Valstybės ir Urugvajus. Patariant Brazilijai, komisija pasiuntė Kubos diktatoriui kaltinamąjį aktą ir paprašė atsakyti raštu, kuo jis gali pasiteisinti prieš tuos kaltinimus. Fidel Castro atsakė, kad jis nemato reikalo aiškintis prieš OAS, nes organizacija esanti "JAV kolonijų ministerija".

Kuba yra suspenduota iš Amerikos Valstybių Organizacijos narių.

VĖLIAUSIOS ŽINIOS

• Kipro pajūrio mieste Limassoly graikų-turkų kovose ketvirtadienį žuvo 52 žmonės, daugiausia turkų. 140 žmonių buvo sužeista.

• CIA direktorius John McCone užtikrino, kad Lee Oswald neturėjo nei tiesioginių nei netiesioginių ryšių su JAV kontršpionažo organizacija. Oswaldo motina sako, kad jos sūnus turėjęs ryšių ir buvęs parinktas "atpirkimo ožiu" — apkaltintas prez. Kennedžio nužudymu.

• Rytų Vokietijos valdžia pasiūlė atidaryti mūro sieną Vakarų Berlyno gyventojams per Velykas ir Sekmines. Vakarų Berlyno gyventojai galėtų lankyti gimines Rytų Berlyne tokiom pat sąlygom, kaip per Kalėdas, kada iš 2.3 mil. vakarinių berlyniečių apie pusė pasinaudojo šią komunistų "malone".

• Keturi berniukai, einą Florida East Cost geležinkelių kompanijos bėgiais, rado pririštas 45 lazdeles dinamito. Jie suskubo atrišti vielas, kol pasirodė traukinys, kuris šiaip būtų išlėkęs į orą. Sabotažininkai sekmadienį nuvertė dinamitu šios kompanijos traukinį su 91 vagonu. Kompanija pristato žaliavos erdvių centro statyboms Cape Kennedy bazėj. Unijos streikas, paskelbtas prieš metus laiko, visiškai nesustabdė kompanijos veikimo. Ji tik atsisakė keleivių gabenimo.

— **Moise Tshombė**, buvęs Kongo provincijos Katangos valdytojas, dabar gyvenąs Madride, pasakojo korespondentams, kad premjeras Adoula liepė įmerkti į rūgštis ir visiškai sunaikinti nužudytojo pirmojo premjero Lumumbos lavoną, kad Jungtinės Tautos niekad negalėtų susekti tiesos — kas ir kaip jį nužudė. JT komisija kaltę suvertė Tshombei.

Daugiau žinių apie komunistų sąmokslą

Sąmokslininkai buvo suėmę armijos viršininką gen. Mobutu

LEOPOLDVILLĖ, Kongas. — Tik dabar paaiškėjo iš Kongo valdžios pareiškimų, kad sąmokslininkai vos nenuvertė lapkričio 19 dieną šios šalies civilinės ir karinės valdžios.

Į sąmokslą buvo įtraukta tik 60 kareivių. Jie turėjo nužudyti armijos viršininką gen. Mobutu, prezidentą Kasavubu, saugumo policijos viršininką Viktor Nendaika ir teisingumo ministerį, buvusį užs. reikalų ministerį Bomboko.

Mobutu ir Nendaika jau buvo suimti, sumušti ir sumesti į automobilį. Privažiavus Livingstono krioklį, kur juos turėjo įmesti į upę, sąmokslininkai nutarė juos patardyti apie pirmojo premjero Lumumbos nužudymą.

Susekus perversmininkus, premjeras Adoula ištrėmė Sovietų ambasadorių su visu personalu, 100 žmonių, bet nuo diplomatinių santykių nutraukimo susilaikė. Perversmininkai dirbo išvien su Sovietų diplomatais ir lumumbininkais, kurių vadai yra įsikūrę antrajame Konge (buvusioj prancūzų kolonijoj) anapus Kongo upės, sostinėj Brazzavilėj.

Areštavo du Sovietų diplomatus

Perversmininkai pradėjo vykdyti savo planą kiek ankstoką, praradus šaltą kraują. Tą dieną (1963 m. lapkričio 19) Kongo policija areštavo du Sovietų diplomatus, grįžtant jiems automobiliu iš Brazzavillės. Jie priešinosi areštavimui ir buvo ištraukti iš automobilio už kojų.

Nugabenus juos į kareivines tardyti, atvažiavo gen. Mobutu ir saugumo policijos viršininkas Nendaika pasiklausyti tardymo. Sąmokslininkai davė ženklr savo kareiviams; jie suėmė šiuos du vadus, sumušė ir nusivežė už miesto suversti į upę. Kareiviai apsigalvojo, nutarė grįžti į kareivines juos patardyti apie Lumumbos nužudymą.

Kongo kapitonas su savo kareiviais įėjo į kareivines tardymo metu, atrišo Mobutą ir Nendaiką, o perversmininkus ir jų vadr — seržantą areštavo.

JOHNSON, HOME PASILIKO SKIRTINGOS NUOMONĖS APIE PREKIAVIMĄ SU KUBA

Komunikate mini klausimus, kurie anglosaksus jungia

WASHINGTONAS, D. C. — Po dviejų dienų pasitarimų prezidentas Johnsonas ir Anglijos ministeris pirmininkas Douglas-Home paskelbė komunikatą, kuriame iškelti tie užsienio politikos klausimai, kokiais šios dvi anglosaksų šalys sutaria, ir išleido nemaža aktualių problemų, kuriomis jiedu negalėjo susitarti.

Jiedu savo komunikate skelbia nuomonių sutapimą Azijos politikos klausimais, konkrečiai kalbant, remti Pietų Vietnamo pilietinį karą prieš komunistus iki pergalės. Tuo vieningai pasisakyta prieš de Gaulle skirtingą politiką, paremtą įsitikinimu, kad Amerika su Pietų Vietnamu negali laimėti karo prieš komunistus.

Beje, anglams šis karas nepareikalauja nei kraujo, nei pinigų. Tai yra palikta Amerikai.

Prezidentas su premjeru pripažino, kad Malazijos federacijos nepriklausomybė turi būti ginama. Ją graso sugriauti Indonezija. Anglai laiko Malazijoj 6,000 kareivių — per maža, kad galėtų atsilaikyti prieš Indoneziją, jei ji išplėstų partizaninį karą. Iš komunikato atrodo, Malazija tokiu atveju susilauktų Amerikos paramos.

Nieko apie Kubą ir Kiprą

Opiausiai nūdieniais klausimais, apie Kubą ir apie Kiprą, susitarta nieko komunikate nesakyti, nes tais klausimais nuomonės yra skirtingos.

Yra aišku iš premjero Homes pareiškimų spaudai prieš konferenciją ir po jos, jog jo vyriausybė yra nusistačiusi išplėsti prekybą su Kuba. Anglija esanti nusistačiusi suteikti didesnių kreditų Sovietų Sąjungai, kad ir su ja būtų galima išplėsti prekybą.

Home aiškino, kad komunistas kaip ir žvėris pasidaro nepavojingas, kai sotus ir patenkintas gyvenimu.

Nuomonės Kipro taikos išsaugojimu, atrodo, yra gana artimos. Nenorėta viešai šiuo klausimu pasisakyti, kol tuo reikalu vedamos derybos tarp prezidento Makarios ir valstybės pasekretoriaus George Ball.

Iš Nikosijos buvo pranešta, kad prez. Makarios galutinai atmetė Amerikos-Anglijos pasiūlymą įsileisti į salą 10,000 tarptautinės kariuomenės (iš Nato ir Britų Tautų Bendruomenės). Makarios nutarė kreiptis į Jungtines Tautas.

Fordų skyrybos

Žmona gavo $16 milijonų

FAIRFIELD, Idaho. — Teismas patenkino Mrs. Anne Ford prašymą išskirti ją su jos vyru Henry Ford II, 45 metų, garsiojo automobilių karalystės steigėjo anūku.

Mrs. Ford-McDonnell, 44 metų, yra iš garsios katalikų New Yorko piniguočių šeimos.

Skyrybų pagrindas buvęs "dvasinis vyro brutalumas". Taip buvo susitarta iš anksto, išsiaiškinus savo tarpe, kad jie dviem reikia skirtis. Vyras jaučia didelį dėkingumą buvusiai žmonai už išlaisvinimą iš vedybinių pančių. Tai matyti iš savitarpinio susitarimo, kad jis jai perleido $16 milijonų.

Tas pats Idaho teisėjas Charles Scoggin prieš metus atskyrė nuo vyro Mr. Margarettą Murphy, 4 vaikų motiną, kuri nieko nelaukdama ištekėjo už kito Amerikos bilijonieriaus, New Yorko gubernatoriaus N. Rockefellerio.

H. Fordo Italijoj laukia graži dama, buvusi anglų laivyno karininko žmona Marcia Christina Vettore Austin. Ji taipgi išsiskyrė, vėliau buvęs vyras mirė.

Fordai turi dvi dukteris, Charlotte, 22 metų, Anne, 20 metų, ir sūnų Edsel, 14 metų. Henry Ford buvo auginamas kaip metodistas, vėliau vysk. Fulton Sheen jį atvertė į katalikus.

Kanados laikraščiai palaiko Kubą ginče su JAV vyriausybe

OTTAWA. — Didieji Kanados dienraščiai daugiau tiki Castro aiškinimams negu valstybės departamento apie Kubos žvejų areštavimą praeitą savaitę Floridos vandenyse.

"Toronto Star" paskyrė vedamąjį straipsnį pradžiuginti Amerikos priešus. Washingtono Machiavelistai sukėlę aną krizę su Kubos žvejų laivais.

Tasso korespondentui daugiau patiko "Toronto Globe and Mail" straipsnis. Jis buvo perduotas telegrafu į Maskvą. Straipsny įrodinėja, kad Amerika pasielgė kvailai, iškeldama be reikalo ginčą su Kuba dėl žvejų. Kiekvienam esą aišku, kad ne Kuba, bet Amerika stengiasi sukelti provokacijas, ir tai gąsdina ne vien JAV priešus, bet ir sąjungininkus, išvedžioja sąjungininkų ir kaimynų dienraštis Toronto Globe and Mail.

Prez. Johnson išgyrė Izraelio ambasadorių

A. Harman padėjęs sukurti draugiškus santykius

NEW YORKAS. — Amerikos zionistų organizacijai (Bnai Zion) suruošus rautą pagerbti Izraelio ambasadorių Avraham Harman, atėjo daugybė sveikinimų, tarp jų prezidento Johnsono.

Jis įvertino ambasadoriaus pastangas ir nuopelnus "sucementavimui" draugiškų santykių tarp šių dviejų valstybių, tartum santykiai prieš paskiriant jį ambasadorium į Washingtoną būtų buvę blogi.

Bnai Zion organizacija renka pinigus pasodinti 10,000 medžių parke Izraely, netoli Jeruzalės. Parkas bus pavadintas "Amerikos laisvės mišku". Medžiai bus pasodinti ambasadoriaus Harmano vardu.

Prezidentas Johnsonas pasidžiaugė projektu, nes "Amerikos laisvės parkas" nuolat priminsiąs ambasadoriaus nuopelnus šių dviejų šalių draugystės sustiprinimui.

SPORTAS

EDVARDAS ŠULAITIS

BAIGĖSI ŽIEMOS OLIMPIADA

IX-jų žiemos olimpinių žaidimų aukuras, degęs Innsbruke nuo sausio 29 d., buvo užgesintas vasario mėn. 9 d. Tada oficialiai baigėsi varžybos, vykstančios kas 4 metai ir sutraukiančios geriausius pasaulio mėgėjus sportininkus — žiemos sporto šakų atstovus.

Paskutinės žaidynių dienos amerikiečiams, kurie čia neturėjo rimtesnių atstovų, o taip pat ir laimės, atnešė šiek tiek prošvaisčių. Be jau mūsų minėtųjų 3 medalių (500 m. greitajame čiuožime vyrams — aukso ir slalome moterims — sidabro bei bronzos), Amerikos sportininkai iškovojo dar 3 medalius. Scotty Allen, 14 m. amžiaus jaunuolis iš Smoke Rise, N. J., pasipuošė bronza už dailųjį čiuožimą, tapdamas pačiu jauniausiu medalio laimėtoju olimpinių žaidimų istorijoje. Kitus 2 medalius: sidabro ir bronzos iškovojo slalome, kuomet Billy Kidd ir Jimmy Henga užėmė II ir III vietą šioje iki šiol europiečių dominuotoje rungtyje.

Blogiausias amerikiečių pasirodymas

Tokiu būdu Amerikos atstovai čia surinko 6 medalius — mažiau negu per praėjusias žiemos olimpiadas, skaitant nuo 1936 m. olimpinių žaidimų. Jau 1936 m. Garmische amerikiečiai turėjo pasitenkinti 4 medaliais. Tačiau vėliau Amerikos atstovai užsirekomenduodavo gerai, o 1960 metais Squaw Valley jie pasipuošė net dešimčia medalių (3 aukso, 4 sidabro, 3 bronzos).

Šioje olimpiadoje, kaip ir 1960 metais, aiškią persvarą parodė Rusija, kuri čia iškovojo net 25 medalius (11 aukso, 8 sidabro, 6 bronzos). Prieš 4 metus jų pasirodymas buvo kiek kuklesnis — 21 medalis (7 aukso, 5 sidabro, 9 bronzos).

Antroje vietoje medalių skaičiumi eina Norvegija 15 (3, 6, 6); toliau Austrija 12 (4, 5, 3); Suomija 10 (3, 4, 3); Jungtinė Vokietijos komanda 9 (3, 3, 3); Prancūzija 7 (3, 4, 0); Švedija 7 (3, 3, 1); JAV 6 (1, 2, 3) ir t. t.

Rusai — pirmi ledo rutulyje

Rusų ledo rutulio komanda, pasirodė lyg pagal užsakymą, nepralaimėdama nė vienų rungtynių. Paskutinę dieną ji nugalėjo Kanados rinktinę, kuri jau prieš tai spėjo pralaimėti Čekoslovakijai (1:3). Rusija prieš Kanadą turėjo kietą kovą, bet vistiek nugalėjo 3:2, nors aukso medalio užsitikrinimui jiems būtų pakakę ir lygiųjų. Kanada, pralaimėjusi dvejas rungtynes, nukrito į IV-ją vietą ir pirmą kartą iš olimpiados sugrįš be medalio ledo rutulyje.

Čia komandos išsirikiavo tokia tvarka: 1. Rusija — 14 taškų, 2. Švedija — 10; 3. Čekoslovakija — 10; 4. Kanada — 10 (vietas nulėmė įvarčių santykis); 5. Suomija — 4; 6. JAV — 4; 7. Vokietija — 4; 8. Šveicarija — 0. Antroje grupėje I vietą (IX-tą iš eilės) laimėjo Lenkija; toliau — Norvegija, Japonija, Jugoslavija, Austrija, Rumunija, Italija, Vengrija.

Amerikiečių kovos su policija

Jeigu šioje olimpiadoje amerikiečiai sportininkai savo pasirodymais retai patekdavo į pasaulinės spaudos svarbesnių žinių skyrių, tai jiems pavyko ten pralysti kitoje srityje — kovoje su austrų policija!

Besibaigiant žaidynėms, įvairių tautų sportininkai ruošdavo atsisveikinimo balius, į kuriuos kviesdavo ir svečiais iš kitų valstybių komandų. Po vieno tokių balių į policijos nemalonę pateko 3 Amerikos rinktinės atstovai, kuriuos tvarkos dabotojai sučiupo, įsigėrus važiuojant svetima mašina priešinga gatvės kryptimi. Policijai sustabdžius įsiinksminusius, autoritetų nepripažįstantieji jaunuoliai, nenorėjo paklusti policininkams ir paleido į darbą ir gerkles ir rankas. Neilgoje ir nelygioje kovoje laimėjo austrai, kurie tris jaunus vyrus areštavo.

Sekančią dieną jie turėjo stoti prieš 2 teismus: kriminalinį ir policijos. Kriminalinis teismas vieną iš jų išteisino, o dviem priskyrė sąlygines bausmes. Policijos teismas visus nuteisė trumpomis kalėjimo bausmėmis, bet vėliau jas pakeitė į pinigines pabaudas.

Estas laimėjo aukso medalį

Mus ypatingai domina pabaltiečių sportininkų pasirodymai olimpiadoje. Čia yra maloni žinia, kuri sako, kad estas Ants Antson vyrų 1,500 m. greitajame čiuožime laimėjo aukso medalių. Jis buvo Rusijos komandos sudėtyje ir, žinoma, oficialiai yra žymimas kaip Sovietų atstovas.

Iš okupuotos Lietuvos olimpiadoje atstovų nebuvo. Nors sportas ten šiuo metu yra gana aukštame lygyje, tačiau žiemos sporto šakose lietuviai tarptautinio masto atstovų nebeturi. Lietuviams geriau sekasi vasaros sporto šakose, kur jie nekartą yra dalyvavę olimpiniuose žaidimuose. Pavyzdžiui, 1952 m. Helsinkio olimpiadoje dalyvavo 6 lietuviai, o 1956 m. Melbourne net 8 lietuviai.

Šioje olimpiadoje lietuviška pavardė tebuvo tik viena sportininkė — Marika Kilius, kuri atstovavo Vokietiją. Kokia, iš tikrųjų, jos kilmė — nežinome. Ji, dalyvaudama poriniame dailiajame čiuožime, laimėjo sidabro medalį.

"Šaltasis karas" sporte

Kaip ir ankstesnėse pokarinėse olimpiadose, kuriose dalyvavo sovietų ir jų satelitų sportininkai, taip ir šį kartą žaidynėse vyko stiprus "šaltasis karas". Dabar jau beveik visose pasaulio valstybėse, išskyrus tik Ameriką, laimėjimus sporte priskiria ir prie politinių laimėjimų. Amerika to vis dar negali ar nenori suprasti, o be to biznieriškas sportas šiame krašte mėgėjams užkerta galimybes kopti aukštyn. Tuo tarpu Rusijos sportininkai, išlaikomi valstybinių įstaigų, skina sau pergales tarptautiniame sporte ir "šaltajame kare".

The Plymouth Satellite II convertible incorporating advanced styling and interior trim ideas will be introduced at the Chicago Automobile Show, February 8-16. The car features a convertible roof that can be removed leaving a landau canopy. In addition to a striking styling effect, the canopy also is designed to reduce the wind resistance for rear seat passengers. Except for the removable black vinyl top, the entire car—exterior and interior—is gold. The interior with sports car bucket seats front and back is a delightful combination of all-leather and high styled nylon faced fabric. The interior is distinguished by extensive use of high quality hand rubbed walnut appointments highlighted by a walnut steering wheel. The Satellite II has a console which runs from front to rear. It is built on a standard 1964 Plymouth production chassis.

Lituanica salės futbolo pirmenybėse

Lituanicos futbolininkai praėjusį sekmadienį įsirašė ketvirtąjį nulį salės futbolo pirmenybių lentelėje. Prieš nepergeriausią Vikings komandą buvo prakišta net 5:1. Tokia pasekmė buvo bene didžiausia paskutinių kelių metų salės žaidimuose.

Sekmadienio rungtynėse Lituanicos komanda sužaidė blogiau negu buvo galima laukti. Gynimo beveik kaip ir nesimatė, o puolimas, dabar sudarytas tik iš kitataučių žaidėjų, nebuvo susižaidęs: veikė be plano, nors jam be gyvenimo paramos sąlygos buvo labai nedėkingos.

Varžovai pirmame kėlinyje įgrūdo net 4 gabalus. Čia žemiau galimybių pasirodė ir šiaip neblogas Lituanicos vartininkas. Po pertraukos buvo pasikeista po vieną įvartį..

Dabar Lituanica jau nukrito į paskutinę vietą ir su Atlas komanda (abi turi po 3 taškus) "garbingai" saugo lentelės galą. Pagal sekmadienio žaidimą, Lituanicai tik tokia vieta ir tepriklauso.

Sekmadienį pasirodė ir Lituanicos jaunučių komanda, kuri su Rams jaunučiais sužaidė lygiomis 0:0. Abiejų komandų lygis buvo gana menkas.

Vasario mėn. 16 d. Lituanica žaidžia prieš VIII-je vietoje stovinčią Spartą, kurią nugalėti nėra sunku, bet reikia daugiau pastangų negu jų buvo rodyta iki šioliai. Ed. Š.

XIV-jų žaidynių tinklinio varžybos

Papildydami mūsų ankstyvesniąsias informacijas pranešame, kad XIV-jų Š. Amerikos Lietuvių Sportinių Žaidynių Tinklinio varžybos įvyks 1964 m. kovo 7-8 d. Chicagoje.

FASK-to pavedimu, varžybas vykdo Vidurinių Vakarų Sporto Apygarda.

Tinklinio varžybos bus vykdomos šiose klasėse: vyrų, moterų, jaunių A kl. ir mergaičių A kl.

Jaunių ir mergaičių A klasėje gali dalyvauti nevyresni kaip 1945 m. gimimo.

Dalyvaujančiųjų komandų skaičius tinklinio varžybose neapribojamas ir jokios kvalifikacijos iš apygardinių pirmenybių nėra reikalaujamos.

Žaidynėse gali dalyvauti visi ŠALFASS-gos nariai, atlikę 1964 m. registracijos prievolę ŠALFASS-je.

Dalyvių registraciją atlieka sporto klubai iki š. m. kovo 1 d., šiuo adresu:

Mr. Z. Žiupsnys, 5950 So. Fairfield Ave., Chicago, Ill., 60629. (Tel. PR 6-6412).

Smulkesnės informacijos gaunamos aukščiau nurodytu adresu.

Šiose žaidynėse bus sudaryta pagrindinės lietuvių rinktinės ginti lietuviškas spalvas 1964 m. Š. Amerikos Pabaltiečių Olimpiniuose Žaidimuose, 1964 m. gegužės 9-10 d., Clevelande.

Pabrėžiama, kad jaunių A klasės tinklinio varžybos nebus vykdomos š. m. kovo 7-8 d. Chicagoje, kartu su kitų klasių varžybomis, bet nukeliamos vėliau, kartu su Vid. Vakarų Sporto Apygardos prieauglio klasių krepšinio pirmenybėmis.

Kartu su tinklinio varžybomis, kovo 7-8 d. Chicagoje bus pravestos 1964 m. Vid. Vakarų Sporto Apygardos moterų ir mergaičių krepšinio pirmenybės. FASK-tas

XIV-jų sportinių žaidynių krepšinio varžybos

Papildydami mūsų ankstyvesnius pranešimus, skelbiame, kad XIV-jų Š. Amerikos Lietuvių Sportinių Žaidynių Krepšinio varžybos įvyks 1964 m. balandžio 4-5 d. Toronto, Ont.

FASK-to pavedimu, varžybas vykdo Kanados Sporto Apygarda, talkininkaujant Toronto LSK Vyčiai ir Toronto PPSK Aušrai.

Krepšinio varžybos bus vykdomos šiose klasėse: vyrų, moterų, jaunių A, jaunių B ir mergaičių A.

Jaunių ir mergaičių A klasei priklauso nevyresni kaip 1945 m. gimimo.

Jaunių B klasei priklauso nevyresni kaip 1948 m. gimimo.

Dalyvaujančių komandų skaičius apribojamas sekančiai: vyrų ir jaunių A klasėse — po 8 komandas; kitose klasėse — po 6 komandas. Komandos atrenkamos pagal apygardinių pirmenybių davinius. Apygardoms kontingentą nustato FASK-tas, atsižvelgdamas į apygardinių pirmenybių dalyvių skaičių ir jų sportinį lygį.

Žaidynėse gali dalyvauti ŠALFASS-gos nariai, atlikę 1964 m. metinės registracijos prievolę ir, jei yra reikalas, atitinkamai kvalifikavęsi iš apygardinių pirmenybių.

Dalyvių registraciją atlieka klubai iki š. m. kovo 25 d., šiuo adresu: Mr. V. Bireta, 5 Traymore Cr., Toronto 9, Ont. (Tel. 762-2957).

Šiose žaidynėse bus sudaryti pagrindai lietuvių rinktinių, kurios atstovaus lietuviškas spalvas 1964 m. Š. Amerikos Pabaltiečių Olimpiniuose ažidimuose, š. m. gegužės 9-10 d. Clevelande. Rinktinių sudarymą atliks ŠALFASS-gos Krepšinio Komitetas.

Kadangi šią vasarą Š. Amerikos Lietuvių vyrų krepšinio rinktinė yra siunčiama į Australiją, klubai yra kviečiami atkreipti ypatingą dėmesį į savo komandų paruošimą. Š. Amerikos lietuvių reprezentacinės komandos pagrindu Australijos gastrolėms bus imama lietuvių vyrų krepšinio rinktinė dalyvaujanti Pabaltiečių Olimpiniuose žaidimuose. FASK-tas

Š. Amerikos lietuvių žaidynės Toronte

Vasario mėn. 9 d. Toronte įvyko antras Š. Amerikos lietuvių krepšinio žaidynių Organizacinio Komiteto posėdis, dalyvaujant Kanados Sporto Apygardos, Toronto Vyčio ir Aušros, Hamiltono Kovo klubų atstovams. Posėdyje buvo apsvarstyti žaidynių einamieji reikalai ir sudaryti komitetai iš šių asmenų:

Organizacinis Komitetas: pirm. J. Balsys, sekret. J. Gustainis, ižd. J. Uogintas (visi Vytis), spauda, radijas ir televizija D. Laurinavičius ir K. Baronas, nakvynės ir parengimų (Aušros ir Vyčio atstovai).

Varžybinis Komitetas: pirm. K. Sapočkinas, sekret. E. Šlekys, vyrų krepšinis — I. Jurcevičius (visi Aušros), moterų ir mergaičių — A. Supronas (Vytis) Artimiausiu metu A klasės jaunių krepšiniui bus paskirtas Aušros klubo atstovas. Žaidynių vyr. teisėją ir kontrolės komisiją paskirs FASK-tas.

Provizorinė žaidynių programa: šeštadienis, balandžio 4 d. Rungtynės keturiose salėse pradedamos punktualiai 9 val. ryto. Vakare, Prisikėlimo parapijos salėje — bendras sportininkų pasilinksminimas.

Sekmadienis, balandžio 5 d. 11 val. ryto sportininkų pamaldos Prisikėlimo parapijos bažnyčioje ir 12 val. 30 min. St. Michael College salėje krepšinio žaidynių atidarymas, baigminiai susitikimai.

Klubų registracijai nustatyta kovo mėn. 21 d. data (pašto antspaudos) ir burtų traukimas — kovo 25 d. Artimiausiu metu klubams bus išsiuntinėta platesnė informacija ir taip pat sudarytas garbės komitetas.

Posėdžio metu buvo aptarti ir Kanados lietuviškojo sportinio gyvenimo reikalai, nepamirštant ir Š. Amerikos lietuvių rinktinės išvykos į Australiją. Kadangi tuo klausimu buvo kai kurių neaiškumų, nutarta įgalioti K. Baroną juos išsiaiškinti Čikagoje su išvykos organizacinio komiteto nariais.

Sekantis žaidynių komiteto posėdis numatytas vasario 23 d. Žaidynių Inform.

FAKTAS

— Pons šiušiau, — baugina sakytojas išgerti mėgstantį būrą, — įsidėk mano žodį. Kiekvienas išgertas alaus butelis visa diana tau priartina smertį!

— Tas negal būt, pons kunige, — purto galvą būras. — Pagal išgertą kufelių aš jau tu rėčiau turėti mažiausiai šimtą metų...

JONIŠKIEČIŲ SUSIRINKIMAS

Praeitą sekmadienį pas Dirkį įvyko Joniškiečių klubo narių mėnesinis susirinkimas. Narių vėl atsilankė nedaug. Finansų sekretorius B. Žemgulis, kasos globėja H. Burneck ir kasininkas J.. Kleimas gražiai darbavosi priimdami narių mokesčius. Pirmininkė J. Sačiauskas atidarė susirinkimą; vicepirm. J. Keturakis perskaitė protokolą. Naujų narių nebuvo. Burneckas pranešė apie buvusį šokių vakarą, davusį $44.90 pelno. Priimta su pagyrimu ir nutarta turėti kitą pasilinksminimo vakarėlį šioje pačioje salėje šeštadienį, vasario 29 dieną.

Išrinkti darbininkai ir komisija iš A. Burbienės, E. Vengeliauskienės ir Burnicko.

Po susirinkimo buvo suruoštas "šurum-burum", kuriam iš iždo paskirta $15. Cicerietis Jonas Pauga davė šimtaprocentinės bonką, greit ant stalo pasirodė ir daugiau vaišių, o p. Vengeliauskienė beregint parūpino skanių užkandžių, ir Joniškiečiai, vieną kitą ašarėlę išmetę, pradėjo traukti "Kai aš turėjau kaime mergelę"... — *Kor.*

Gyvenimas be žmonos yra kaip kelionė be viešbučio. Tik visa bėda, kada kai kurie vyrai mano, jog kelionėje kiekviename viešbutyje reikia nakvoti.

TAUPYKITE PINIGUS PIRKDAMI VITAMINUS

ŽEMIAUSIOS KAINOS

VISI ŠIMTAIS

VITAMINAS A, — 25,000 vienetų	$1.09
VITAMINAS C, 100 mg.	$0.79
VITAMINAS B, 100 mg.	$0.98
VITAMINAS B-12, 25 mg.	$1.29
ĮVAIRUS VIT. su B-12	$1.19
A. P. C. skausmui malšinti tabletės	$0.49
THERAPEUTIC M. su mineralais	$3.79
GERIATRIC MULTIVITAMINAI, 40 metų sulaukusiems žmonėms	$3.19
30 c. GARFIELD nuo galvos skausmų milteliai 5 už	$1.00
500 OINTMENT tepalai visoms odų ligoms nuo $1.25 iki $6.00 už ąsotėlį.	

The REXALL Store

UNION DRUG CO.

35th and HALSTED STREET

(Šiaurinis kampas)

Telefonas: YArds 7-6917

CHICAGO 8, ILL.

Atdara kasdien nuo 7 val. ryto iki 11 val. vakaro, o sekmadieniais nuo 10 ryto iki 8 val. vakaro.

Rašyti galite jūsų gimtąja kalba

NAUJIENOMS REIKIA NAUJŲ MAŠINŲ

Iki šio meto NAUJIENOS neprašė pagalbos. Per 50 metų jos leido dienraštį, besiversdamos vien tiktai iš gaunamos prenumeratos, skelbimų, spaudos darbų ir patarnavimų uždirbtais pinigais. Niekad didelių atsargų neturėjome, bet per 50 metų dienraštį spausdinome ir tebespausdiname.

Galėtume ir toliau taip verstis, bet jaučiame, kad mus užgula naujieji laikai. Visa pasaulio pramonė turi persitvarkyti, prisitaikyti prie naujesnių, geresnių ir kai kuriais atvejais net pigesnių gamybos procesų. Plieno pramonė statosi naujas krosnis, geležinkeliai taisosi naujus lokomotorus, spausdinimo pramonėje taip pat padaryta didelė pažanga. Daugelis didesniųjų dienraščių įsigijo naujas mašinas.

NAUJIENOMS taip pat reikia naujų mašinų. Vieną kitą spaudos darbų mašiną ir mes esame įsigiję, bet didžioji mašina yra ta pati, kurią nusipirkome prieš 50 metų.

Modernios spaustuvės mašinos brangios. Jeigu pirma galėjai nusipirkti mašiną už kelis šimtus ar kelis tūkstančius dolerių, tai šiandien naujoms mašinoms reikia išleisti dešimtis tūkstančių dolerių.

NAUJIENAS įsteigė Amerikon atvažiavę lietuviai, kurie jautė, kad reikalingas teisingas ir tikslus informacijos šaltinis. Jas rėmė platūs Amerikos lietuvių sluoksniai. Per 50 metų NAUJIENOS tarnavo Amerikos lietuvių visuomenei ir kovojo už Lietuvos laisvę. Todėl dabar ir kreipiamės į visuomenę.

Minėdami 50 metų sukaktį, norime sudaryti reikalingas sumas pinigų, kad galėtume atnaujinti spaustuvės mašinas ir galėtume leisti dienraštį dar kitą pusšimtį metų. Mums reikia naujo preso, reikia mašinų foto reprodukcijoms ir kitiems spaudos darbams. Esame įsteigę NAUJIENŲ MAŠINŲ FONDĄ ir prašome visų mūsų draugų ir rėmėjų pagalbos. Pinigus prašome siųsti tokiu adresu:

NAUJIENŲ MAŠINŲ FONDAS, 1739 S. Halsted St., Chicago 8, Illinois

NAUJIENŲ BENDROVĖ

INVEST IN UNIVEST ©*

PELNINGAS IR SAUGUS BŪDAS TAUPYTI

CURRENT Dividend Rate

4 1/2 %* per annum

Effective April 1, 1960

UNIVERSAL SAVINGS AND LOAN ASSOCIATION

1800 S. HALSTED STREET

CHICAGO 8, ILL.

Phone HAymarket 1-3070

All accounts insured to $10,000 by an Agency of the United States Government.

* Universal Investment Share Account

DAR DĖL ŠVENTINIŲ SVEIKINIMŲ

Detroito lietuvių kolonija turi džiaugtis, turėdama savo tarpe žmogų, mus supažindinantį "Naujienose" apie mūsąją veiklą iš šio, vieno iš didesniųjų, lietuviškojo judėjimo centrų.

Turiu galvoje Alfonsą Naką, regimai susirūpinusį visais lietuviškosios bendruomenės stiprinimo ir išlikimo reikalais. Taip gerai man pažįstamas iš spaudos skilčių geros plunksnos valdytojas Nakas "Naujienų" vasario 1 dienos antrojoje dalyje paskelbė straipsnį "Kaip sveikinti švenčių proga", jame gerokai paliesdamas mano 1963 metų gruodžio 31 dienos to pačio dienraščio puslapiuose išspausdintą, sakykime, straipsnį "Lietuviškas veikimas ir aklųjų institutas".

Mano tos apybraižos pagrindinė mintis sukosi apie mums visiems pagrindinį rūpestį: kaip išauginti ateinančiąją kartą lietuviškoje dvasioje, sustojant prie lietuviškos aplinkos sudarymo šeimose, kad vaikai iš mažens būtų pripratinti prie savo tautinio skonio. Vienu iš būtinybių pripažinau švenčių metu siuntinėjamus atvirukus tik lietuviškus, o ne kokia nors kita kalba, pradėdamas tą klausimą žodžiais: "Neliesdamas klausimo, kiek yra lietuviškas šventinių atvirukų siuntinėjimas, prieinu prie fakto, jog mūsų dauguma šventinius atvirukus siuntinėjame". Tur būt, ir gerb. A. Nakui turėjo būti suprantama, kad, mano nuomone, šventiniais atvirukais pasikeitimas nėra įeinantis į tautinius papročius. Tik A. N. interpretuoja kitaip: "Gerokai prieš šventes būtų galima su dauguma tame pačiame mieste gyvenančių draugų susitarti kortelėmis nebesisveikinti ir sutaupytus pinigus išleisti labdarai..." Kažin ar susitarimas, žinoma, vykdomas telefoniniais pasikalbėjimais, kai kada laiškais, kai kada asmeniškais pasikalbėjimais, nekaštuos daugiau, negu tų atvirukų siuntinėjimas. Kitas dalykas, jei tikrai nepripažintume tokių sveikinimų lietuvišku papročiu. Pv. kun. prof. S. Yla savo knygoje iš kaceto gyvenimo "Žmonės ir žvėrys" (pusl. 394) visiškai atmeta Kalėdų eglutę iš lietuviškų papročių, tardamas: "Reikėjo neišskirti brolių latvių ir neprimesti jiems savų papročių... Gavę siuntinėliuose paplotėlių ir šieno, mes pasiklojome juos ant stalo, o latviai puošė savo eglutę. Iš broliškumo užleidome jiems pirmiesiems atlikti eglutės apeigas, paskui mes tęsėme savąsias..."

Grįžtant prie šventinių atvirukų, prisiminkime, kad Nepriklausomos Lietuvos laikais buvo priimta pasikeisti oficialiomis vizitinėmis kortelėmis. Mum gyvenant išeivijoje, toks oficialumas yra labai sumažėjęs, tad ir vizitinių kortelių siuntinėjimas pasidarė mažiau reikšmingu.

Tiesa, buvo keičiamasi ir šventiniais atvirukais, tačiau, jeigu sakome, ne tik sakome, bet ir tvirtiname, kad lietuviškus papročius išlaikė liaudis, kaimas, kartu galime tvirtinti, kad lietuviškame kaime šventinių atvirukų siuntinėjimas buvo svetimas ir nebuvo praktikuojamas. Tas, neva, paprotys atėjo iš Rusijos ir kitų kraštų, iš kurių grįžo lietuviai pabėgėliai po Pirmojo Pasaulinio karo, jį parsiveždami ir nejučiomis pasisavindami, perduodami ir ateinančiai inteligentijos kartai. Bet nei eglutė, nei atvirukai lietuviškame kaime niekad nebuvo prigiję. Gerai atsimenu, mano gimtinės apylinkėje (Vilkaviškio valsčiuje) kaimo pradžios mokyklose mėginta ruošti eglutė, gal pačių mokyklų vedėjų iniciatyva, neturėjo mažiausio pasisekimo ne tik tėvų, bet ir vaikų tarpe, ir buvo nuo to galutinai atsisakyta. Nenoriu per daug varginti skaitytojo, tai ir vietovių neminiu, bet, jeigu kas keltų klausimą, visuomet pasiruošęs įrodyti.

Jau pabaigoj Nepriklausomos Lietuvos egzistencijos eglutė buvo vyriausybės uždrausta. Čia buvo ir daugiau motyvų, pv. dėl miško naikinimo, bereikalingo pinigų leidimo blizgučiams ir t. t.

Grįžkime atgal. Gerb. A. Nakas pripažįsta, kad vaikai sveikinimų kortelių paveiksliukais domisi. Jis sako: "Gavome kortelių su lietuviška eglute, t. y. ornamentuotais šiaudinukais išpuoštą, ir jie labai žavėjosi. Bet lygiai žavėjosi gražiais amerikiečių paveikslais..."

Štai, prieiname prie to pačio mano siūlyto taško. Jeigu siuntinėsime tik lietuviškus atvirukus, vaikai kitokių nematys, ir jiems dalis lietuviško skonio, jiems patiems nejuntant, bus suteikta. Svetimais paveiksliukais ar kortelėmis jie pakankamai, ir perdaug pakankamai, bus perkrauti, kada bus išėję iš šeimos į mokyklas ar susitikinėdami su nelietuviais draugais.

A. N. sako, kad vaikai, nors žavisi paveiksliukais, bet nekreipia dėmesio į antrąją pusę, būtent, į tekstą, jei atvirukas ne jiems, o tėvams adresuotas. Puiku. Tada tėvams dar vienas siūlymas: nupirkti vaikams lietuviškus atvirukus su lietuviškais tekstais ir jiems padėti juos išsiuntinėti jų draugams ir pažįstamiems. Tada jie skaitys ir tekstus, šiuo atveju, lietuviškus tekstus.

Toliau gerb. A. Nakas skelbia: "J. Vaičiūnas, supratau, parašė ir gavo apie 150 kortelių". Tiesa, kad apie tiek gavau, bet, deja, savo rašinyje visiškai neužsiminiau, kiek kortelių aš pats siunčiau. Jeigu įdomu žinoti, tai tikrai neviršijo trisdešimties, ir tos pačios buvo siunčiamos su oficialumu susietais reikalais. Galima sakyti, vietoj vizitinių kortelių. Ir niekad nemokėjau už kortelę 25 centų, kaip A. N. sakosi mokėjęs, bet po 10 ar 15. Nežinau, gal Detroite brangiau.

Čia mano mielas oponentas duoda mažą pavyzdį, kiek pinigų išleidžiame, jei siunčiame, pv. 175 atvirukus, ypač į kraštus už Amerikos ribų, vien pašto ženklams. Jo žodžiai: "Tai jau apčiuopiama sumelė. Rašydami tik lietuviškas, tikrai nusikalstume ir Balfui, ir artimiesiems Lietuvoje, ir, pagaliau, savo šeimai," Tačiau tuoj po to prieštarauja pats sau, pareikšdamas, jog jis esąs visu šimtu procentų už kalėdinius pasisveikinimus.

Apgailestauju, kad ši p. Nako mintis neaiški. Ar mes į voką dėsime lietuvišką ar kitokį atviruką, siuntimo kaina bus lygiai ta pati.

Į daug ką neatsakysiu, gal kitąsyk, nes man kitos mano oponento mintys mažiau rūpi. Tik, kai sakoma, jog nevisuomet lietuviškų atvirukų galima gauti, man gerokai nuostabu, nes laikraščiuose skelbimai, kad ir vietoje nebūtų, nurodo, kur galima užsisakyti. Prie progos, savo straipsnyje minėjau, kad beveik visi mano gauti atvirukai lietuviški buvo iš mažųjų kolonijų, kur gal tikrai nėra lietuviškų knygų ar krautuvių.

Būkime patys pavyzdžiu, visuomet atsimindami, kad turime du dalykus skirti: idėją ir meną. Lietuvybė nėra menas. Už ją kovojame, kaip už idėją, kaip pirmieji krikščionys kovojo, nors už tai buvo išmetami į areną liūtams sudraskyti. Mums šiame krašte niekas nedraudžia už savo idėją kovoti ir ją puoselėti. Niekas nereikalauja nei kraujo nei gyvybių. Tik kelių centų ar dolerių. Ar ir tai idėjai per daug?

Džiaugiuosi ir p. Nako ir p. Janušaičio atsiliepimais, bet, kadangi Janušaitis mano pavardės nebuvo paminėjęs, šiuo tarpu jo minčių nediskutuosiu, nes, pagaliau maždaug viskas netiesioginiai būtų atsakyta ir jam.

Juo daugiau tokiais klausimais minčių, juo geriau ieškoti bendros geriausios išvados.

Jonas Vaičiūnas

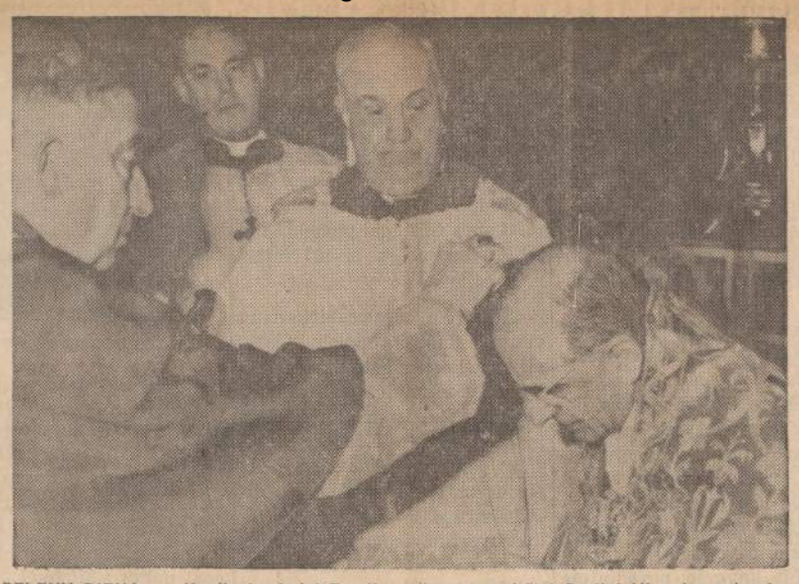

PELENŲ DIENA. — Kardinolas Luigi Traglia apibarsto popiežiui Povilui VI galvą pelenais.

Pelenų diena

CICERO, ILL. — Šiandien Pelenų Diena. Gatvėse sutikau kelis pažįstamus su dėmėmis kaktoje. Mačiau kelis ir buse, bet ten dėmių skaičius žymiai mažesnis. Jaunesnieji važiuoja į darbą su pelenais kaktoje, bet vyresnieji nusišluosto.

Tai vienas seniausių katalikų papročių, atvežtų į Ameriką iš Italijos. Tai praeitų Velykų verbų pelenai. Verbų dieną tikintnieji gauna palmių šakų. Praėjus Verbų Dienai, tos palmių šakos sudeginamos. Palmių pelenai laikomi iki Užgavėnių. Tą dieną jie sumaišomi su šventais aliejais, o vėliau nykščiu įspaudžiami ant nusikaltėlio kaktos. Iš čia ir kilo Pelenų Dienos vardas.

Pelenų dieną katalikams prasideda 40 dienų pasnykas. Pradžioje buvo tiktai 36 pasnyko dienos, bet nuo Karolio Didžiojo laikų, maždaug nuo 800 mūsų gadynės metų, pridėtos dar 4 pasnyko dienos. Karolis Didysis patyrė, kad Kristus tyruose pasnykavo 40 dienų, todėl jis ir įsakė tikintiesiems padidinti bemėsias dienas.

Senovėje, kai aš dar buvau vaikas, tai gavėnia tikrai buvo be mėsos, bet su tais dideliais karais ir su dideliais badais šis dalykas jau pasikeitė. Vietomis žmonės, jei ir norėtų, tai mėsos negali nusipirkti, nes ji labai brangi. Jiems visą metą gavėnia. Gavėnios metu visi prisilaikome. Vieni dėl to, kad toks yra senas paprotys, kiti — kad bažnyčia liepia, o tretieji, kad nesustorėtume perdaug. Mano patyrimas sako, kad prisilaikyti su valgiu visados yra sveika.

Jurgiui Veičiuliui, mano kaimynui, gyv. 1511 S. 51 Ct., Pelenų diena buvo visai nekokia. Jam beeinant 21 gatve, tarp Laramie ir 51-os, išlenda suaugęs vyras ir pakiša revolverį po nosimi.

— Atiduok savo piniginę! — tarė nepažįstamas.

Tokiame atsitikime, ką žmogus gali daryti? Jis išsiėmė pinigus ir atidavė. Ten buvo $35.00. Užpuolikas nunešė Veičiulio sunkiai uždirbtus pinigus. Jam tai bus tikras pasnykas, o užpuolikas, lengvai gavęs $35.00, išsikels banketą. Įdomu, kad užpuolikas, paėjęs kelis žingsnius, įsėdo į apynaujį Fordą ir nuvažiavo į Chicago.

Būtų daug geriau, kad šerifas suvaldytų tuos Chicagos užpuolikus, neleistų jiems brautis į kitus miestus ir užpuldinėti ramiai duoną užsidirbančius žmones.

William Krauklis, ciceriečiams pažįstamų John P. Krauklių, 2308 So. Cicero gatvėje turinčių taverną, sūnus, gavo aukštesnį aviacijos laipsnį. Jis pakeltas į trečios klasės lakūnus.

Savo laiku William Krauklis mokėsi Keeler Technical School. Jis baigė Lisle miestelyje esančią St. Procopius mokyklą. Visiems smagu, kad lietuvių vaikai gauna paaukštinimus. *K. P. Deveikis.*

OFFICE OF THE MAYOR
CITY OF CHICAGO

RICHARD J. DALEY
Mayor

PROCLAMATION

WHEREAS, in commemoration of Lithuanian independence and to focus attention upon the occupation of that nation by the Communist aggressors, Chicago citizens of Lithuanian descent will observe the Forty-Sixth Anniversary of Lithuanian freedom on February 16th; and

WHEREAS, it is tragic that this freedom-loving and democratic country has been and still remains forcibly occupied by a vicious, communist aggressor; and

WHEREAS, the ceremonies will be held in the Maria High School Auditorium and will emphasize that those who are working toward a free Lithuania will never recognize or accept the illegal occupation of the homeland:

NOW, THEREFORE, I, Richard J. Daley, Mayor of the City of Chicago, do hereby proclaim Sunday, February 16th as LITHUANIAN INDEPENDENCE DAY IN CHICAGO and urge all citizens to take cognizance of the special events arranged for this time.

Dated this 7th day of February, A. D., 1964

RICHARD J. DALEY
Mayor

Nusekęs ežero vanduo sudaro pavojų miestui

Metropolinės Chicagos Sanitarinio distrikto pareigūnai susirūpinę dėl Michigano ežero vandens nusekimo, kurs yra dar žemesnis, negu buvo 1926 metų rekordinis nusekimas. Ežero nusekimas aiškinamas nepaprasta lietaus stoko aukštutiniuose Vidur-vakariuose.

Chicagos miestas nuplukdo savo kanalizacijos srutas Chicagos upe ir kanalais į Illinois ir Mississippi upyną, bet, kad tos srutos nutekėtų, jos pirma perfiltruojamos didžiulėse valyklose ir praskiedžiamas ežero vandeniu, kurio kas sekundė iš ežero paimama po 1,500 kubinių pėdų trimis kanalais: prie Chicagos upės žiočių, prie Wilmette ir Blue Island.

Tuo tarpu pavojus reiškiasi dar tik prie Wilmette tvankos, kur vanduo jau yra tiek nusėdęs, kad beveik nebeįteka į kanalą.

Pasveikink savo draugus per "Naujienas"

This Week's Bonus

MILLER'S HI-LIFE

A CASE OF 12 — 12 OZ. BOTTLES —
No Deposit

$1.49

FRIDAY & SATURDAY ONLY
ONE LIMIT NOT ICED

SIP'N SAVE LIQUORS
4603 S. HALSTED ST.

CITY CUT RATE LIQUORS
11010 S. KEDZIE 418 W. 63rd ST.
552 STATE LINE RD., CALUMET CITY

CRANE SAVINGS and Loan Association

B. B. PIETKIEWICZ, Pres.
47 and Rockwell Street. Tel. LAfayette 3-1083
Nemokamai vieta automobiliams

4½% ON INVESTMENT ACCOUNTS

Mokame nuo 1962 metų vasario 1 dienos
Pinigai įdėti prieš mėnesio 15 d. duoda dividendus už visą mėnesį.
Dividendai mokami sausio ir liepos 31 d.
Prašome aplankyti naują mūsų namą.
VALANDOS: Pirmad. ir ketvirt. 9:00 ryto — 8:30 vakaro; Antrad. ir penktadienį 9:00 ryto — 5:00 vakaro; Šeštadieniais 9:00 ryto — 12:00 dienos. Trečiadieniais uždaryta.

Pavasariui ateinant
Laikas svarstyti
Jūsų nuosavybės klausimus

Čia jums pagalbon gali ateiti

STANDARD FEDERAL SAVINGS
AND LOAN ASSOCIATION OF CHICAGO

- JAU NĖRA PER ANKSTI pradėti dairytis dėl jums tinkamo namo ar planuoti taisymą jūsų turimo namo.
- Paskolos namams įsigyti gali būti duodamos iki 90% nuo namo vertės išsimokėtinai iki 30 metų.
- Paskolos duodamos iš žemiausio galimo procento.

MORGIČINĖS PASKOLOS jums laisvai leidžia:
- Papildomai skolintis bet kuriems jūsų svarbiems reikalams, skolos sumą vėl pakeliant iki originalės jūsų pirmo morgičiaus sumos.
- Daryti papildomus mokėjimus pirmyn.

NAMAMS TAISYTI paskolos gali būti duodamos iki 5 metų išsimokėjimui ir be jokių jums papildomų skolinimosi išlaidų.

Teiraukitės asmeniškai arba telefonu VIrginia 7-1141

JUSTIN MACKIEWICH, Valdybos Pirmininkas
JUSTIN MACKIEWICH Jr., Prezidentas

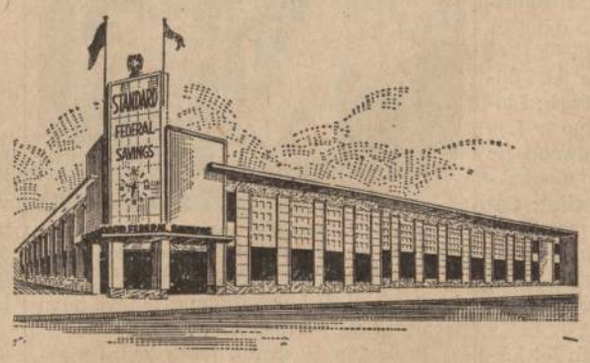

DARBO VALANDOS:
Pirmad. 9 iki 8 val. vak.
Antrad. 9 iki 4 val. vak.
Trečiadien. — nedirbama.
Ketvirtad. 9 iki 8 val. vak.
Penktad. 9 iki 4 val. vak.
Šeštad. 9 iki 12 val.

CHARTERED AND SUPERVISED BY U. S. GOVERNMENT.

4192 ARCHER AVE. CHICAGO 32, ILLINOIS VIrginia 7-1141

NAUJIENOS

THE LITHUANIAN DAILY NEWS

Published Daily Except Sunday by The Lithuanian News Pub. Co., Inc.
1739 South Halsted Street, Chicago 8, Ill. HAymarket 1-6100

Entered as second-class matter March 7, 1914 at the Post Office at Chicago, Ill., under the Act of March 3, 1879.

Subscription Rates:
In Chicago $15.00 per year, $8.00 per six months. $4.00 per 3 months. In other USA localities and Canada $13 per year, $7.00 per six months, $4.00 per three months.

10 cents per copy, 10 c. on Saturday

Pienraščio kainos:
Chicagoje ir priemiesčiuose
metams $15.00
pusei metų $8.00
trims mėnesiams $4.00
vienam mėnesiui $1.50

Kitose JAV vietose ir Kanadoje
metams $13.00
pusei metų $7.00
trims mėnesiams $4.00
vienam mėnesiui $1.50

Užsieniuose
metams $16.00
pusei metų $8.00
vienam mėnesiui $1.50

Naujienos eina kasdien, išskiriant sekmadienius. Leidžia Naujienų Bendrovė, 1739 S. Halsted Street, Chicago 8, Illinois. Telef.: HAymarket 1-6100.
Pinigus reikia siųsti pašto Money Orderiu kartu su užsakymu.

NAUJIENŲ ofisas atdaras kasdien, išskyrus sekmadienius, nuo 9 ryto iki 5 val. vakaro. Šeštadieniais — iki 12-toj.

Skaudus Sovietams smūgis

Stambus Sovietų Sąjungos šulas Yuri I. Nosenko, nusiųstas į Ženevą, kaip sovietų delegacijos ekspertas tarptautinėje nusiginklavimo konferencijoje, pabėgo ir atsikreipė į JAV, prašydamas suteikti jam politinę prieglaudą.

Nosenkos pabėgimas pastatė į labai nemalonią padėtį sovietų delegaciją nusiginklavimo konferencijoje. Visas pasaulis pamatė, kad net toks svarbus Maskvos pareigūnas nėra jai ištikimas ir neapkenčia komunistų valdžios.

Bet dalykas pasidarė dar blogesnis sovietams, kai paaiškėjo, kad Nosenko buvo ne tik komunistų delegacijos patarėjas nusiginklavimo klausimais, bet ir aukštas Sovietų Rusijos žvalgybos K. G. B. (Komitet Gosudarstvennoi Bezopasnosti) pareigūnas. Jam buvo įsakyta prižiūrėti delegacijos narius, kad kokie nors "buržujai" neišvestų jų iš kelio.

O jisai, policinis delegatų ištikimybės saugotojas, pats paspruko! Po tokio įvykio prieš Rusijos valdovus atsistojo klausimas: Ar jie dar gali bent vienu savo valdžios žmogum pasitikėti?!

Tačiau Nosenkos atsimetimas nuo sovietų gali padaryti ir labai daug žalos Maskvos užsienių politikai. Kaip aukštam K. G. B. pareigūnui ir nusiginklavimo ekspertui, jam yra žinomi dabartinis Rusijos branduolinio apsiginklavimo stovis ir ateities planai. Šitas paslaptis jisai, be abejonės, perdavė JAV-ėms, — antraip, valstybės departamentas nieku būdu nebūtų sutikęs priimti jo prašymą politinės globos.

Nosenko seniai rengėsi pabėgti ir žinojo, kad Amerika nesutiks jam pagelbėti, kol jisai neįrodys, kad jisai yra tikrai pasiryžęs nutraukti visus saitus su Kremliaus diktatūra ir padėti Vakarams prieš ją kovoti.

Todėl Maskvos apmaudas yra neapsakomas. Jos delegacijos vadas nusiginklavimo konferencijoje Semion Carapkin įžuliai puolė Ženevos kantono vyriausybę, kaltindamas ją, kad ji nesirūpinusi apsaugoti sovietų delegatus nuo Vakarų agentų "provokatoriškos veiklos", ir pareikalavo, kad Šveicarija tą sovietų pabėgėlį surastų ir sugrąžintų Rusijos valdžiai.

Į tuos Carapkino puolimus ir reikalavimus Šveicarija atsakė protestu sovietų ambasadoriui Berne (federalinėje sostinėje). Juk kiekvienam turi būt aišku, kad ne Šveicarijos policijos pareiga rūpintis, su kuo Rusijos delegatai sueina arba kur jie keliauja. Nosenko, turėdamas diplomatinį pasą, perėjo vasario 4 d. Ženevos kantono sieną į Prancūziją. Šveicarija neturėjo jokio reikalo, nė teisės, teirautis, ko jisai tenai važiavo ir kur jisai yra dabar.

Maskvos įtužimas apsuko jai galvą, todėl ji davė įsakymą Carapkinui kabinėtis prie mažos Alpių respublikos ir statyti jai kvailus reikalavimus.

Šis skaudus smūgis Maskvai reiškia nemenką laimėjimą Amerikai šaltajame kare su Rusijos despotais.

TIK KOMUNISTAI KOVOJA PRIEŠ LENKUS

Jau praėjo keli mėnesiai pasirodžius J. Waroso knygai apie "Vilniaus akmenis", tiksliau apie Vilniaus miesto ir krašto komunistų lietuvių ir kitų tautybių veiklą 1926—1931 metais. Paskutiniame "Komunisto" š. m. 1 nr. apie tuos Vilniaus aidus rašydamas V. Česnulis išryškina J. Karoso prisiminimų teiginius.

J. Karosui rūpėjo pabrėžti tariamai didelius Vilniaus krašto komunistų nuopelnus, nupasakoti Pilsudskio valdymo metus, lietuvių ir kitų tautybių komunistų tariamai vieningą frontą, pagaliau Sovietų Sąjungą pristatyti kaip kovotoją prieš agresiją ir Lietuvos laisvės saugotoją, grėsus pavojui iš lenkų pusės. Šioje knygoje, pavadintoje "Kalba Vilniaus akmenys" prikištas net Vilniaus lietuvių tariamas talkininkavimas pilsudskininkams.

Tai pirmas Lietuvoje pasirodęs leidinys apie Vilniaus laikotarpį nuo 1926 m. Pilsudskio įvykdyto perversmo ir jis kelia ir Lietuvoje gyvenančių komunistų ir buvusių Vilniaus gyventojų ar ir dar ten tebedirbančių dėmesį.

Klaidingi jau pirmieji J. Karoso teiginiai apie lenkų pepesininkų (socialistų) vaidmenį — esą, Pilsudskiui įvykdžius perversmą šie giedoję šlovės himnus komendantui Pilsudskiui. Tikrovėje PPS-kai buvo daug nukentėję pilsudskiniame režime, jų spauda, pvz. "Robotnik" dienraštis buvo dažnai konfiskuojamas, o jo redaktoriai kalinami.

J. Karosui būdingas tikrovės iškraipymas, tai tariami dideli komunistų nuopelnai, kai 1927 m. iš Pilsudskio pusės Lietuvai grėsęs pavojus. Kai Sovietų Sąjunga savo nota pasisakiusi prieš kišimasi į Lietuvos reikalus, jau išvedama, kad tik Sovietai kovoję prieš agresiją, tuo tarpu po 13 m. pertraukos jau patys Sovietai brutaliai įsikišo į Lietuvos vidaus reikalus ir įvykdė agrseiją prieš Lietuvą ir visą Pabaltijį.

Neteisingas J. Karoso tvirtinimas, kad į kovą su bendru priešu — lenkų valdžia Vilniuje — vienijosi lenkai, lietuviai, žydai ir baltarusiai... vadovaujant komunistams. Tai buvusi internacionalinė draugystė. Anuomet Vilniaus krašte veikiant Lenkų Komunistų partijai ir Vakarų Baltarusijos komunistinėms partijoms, negausiems lietuviams komunistams ir jų simpatikams, jų tarpe ir gimnazistui J. Karosui teko šlietis prie lenkų, baltarusių ar žydų komunistų. Tuo požiūriu "Švyturio" žurnalas (š. m. 1 nr.) teisingai pastebi, kad J. Karoso knyga esanti internacionalinė.

Karoso knygoje paskirta daug vietos Vilniuje veikusių "lietuviškųjų nacionalistų ir klerikalų demaskavimui". Kai ta lietuvių veikla atsispindėjo Vilniaus Laik. Komiteto darbuose, lietuviškoje spaudoje, gausiose lietuvių organizacijose, visus šio didelio baro sritis J. Karosas greitai nuvertina, lengvai mesdamas kaltinimą, kad tie lietuviai veikėjai esą greitai surasdavo bendrą kalbą su lenkų buržuazija ir fašistais, be to dar tie lietuviai "klerikalai ir nacionalistai — tautininkai" stengęsi darbo žmones lietuvius atplėšti nuo "bendro darbo žmonių revoliucijos". Karoso teigimu visos tos lietuvių švietimo ar religinės organizacijos nuodijusios paprastų žmonių sąmonę. Apkaltintas 1936 m. Vilniuje miręs žymus visuomenės veikėjas dr. D. Alseika, esą rėmęs pilsudskininkų vad. "demokratinį" sparną.

J. Karosas nutylėjo visą Vilniaus lietuvių herojišką kovą su okupacine lenkų valdžia, lietuvių veikėjų persekiojimus, kalinimus, trėmimus, spaudos konfiskavimus, mokyklų uždarinėjimus ir aplamai visą lenkų vykdytą lietuviškos veiklos bei dvasios slopinimo, gniaužimo darbą. Tikslių žinių apie Vilniaus lietuvių veiklą galima rasti dr. D. Alseikos 1935 m. Vilniuje išleistoje knygoje "Vilniaus lietuvių gyvenimas 1919—1934 metais", B. Šėmio (prof. M. Biržiškos) "Vilniaus Golgotoje" (1930), J. Cicėno "Vilnius tarp audrų" (1953 m. JAV) ir kt. knygose. J. Karoso vaidmenį ir buvusią dviveidę taktiką ypač išryškina J. Cicėnas.

Ne — patriotais tebuvo tik vilniškių komunistų — lietuvių grupelė su jų talkininkais kitų tautybių tarpe — teigia J. Karosas. Čia įdomu tik tai, kad pats autorius mokslus išėjo ir brandos atestatą gavo toje lietuviškoje, Vytauto D. Gimnazijoje, kurią rėmė visa lietuviškoji visuomenė. (E)

Senatorius Douglas

sekmadienį atvyks į Chicago ir dalyvaus Lietuvos Nepriklausomybės sukakties minėjime. Svarbiausią kalbą pasakys kongreso atstovas Pucinski. Minėjime dalyvaus Chicagos meras Richard J. Daley ir Illinois įstatymų leidimo įstaigos narys Michael McDermot.

Laiškai iš Lietuvos

Naujienoms gerai pažįstamas Chicagos lietuvis gavo iš Lietuvoje likusio brolio tokį laišką:

"Brangus Broli ir Broliene,

Sveikiname Jus visus. Linkime Jums geros sveikatos ir laimingo gyvenimo. Mes visi tuo tarpu gyvenam laimingai. Nastutė augina sveiką sūnų. Tik mano sveikata ne kokia. Be vaistų ir be gydytojų pagalbos jau man sunku. Kai dabar žiema šalta, nelabai iš grinčios ir išeinu.

Gavau šventėms nuo jūsų dovanų. Tariu Jums visiems ačiū. Mes jums negalėsime atsilyginti. Mums neteko švenčių švęsti. Buvo darbo dienos. Reikėjo dirbti, kurie buvom sveiki. Apie mūsų gyvenimą galite žinoti ir Jūs, nes radijas skelbia, nors ir ne visai teisingai.

Šiaip pas mus svarbių įvykių negirdėti. Tariu sudiev jums visiems ir laukiu laiško".

Kaip gavėjo, taip ir laiško rašytojo pavardės neskelbiame, kad vėliau rusų policija nepradėtų Lietuvoje likusių giminių tardyti ir dar bausti.

Kitame laiške kita giminietė rašo:

"Aš jus sveikinu su Kalėdomis ir Naujais Metais ir labiausiai linkiu sveikatos, kad visi būtumėte sveiki ir mane atmintumėte, kol gyva... Ačiū už laišką ir dovanas. Kol gyva būsiu — neužmiršiu, nors ir negalėsiu Jums atsilyginti. Niekas manęs nebemyli ir nebekviečia Kalėdoms. Nemėgsta, kai ką pasakau; tai daugiausia tyliu. Dabar, kai pradėjau rašyti, tai pastebėjau, kad iš to ilgo tylėjimo neturiu ką ir laiške parašyti. Naujienų būtų daug, bet kaip jas parašyti? Atpratau kalbėti, gal geriau ir nerašyti. Kartais pagalvoju, kad gal geriau mirti...

Grinius Jonas mirė, abu Baltrūnai mirė. Variakojis Petras taip pat mirė. O kur kiti — nebenoriu ir rašyti. O apie mane nebus kam parašyti, kai manęs nebus. Per Kalėdas man jau sakė, kad sergu, bet vis dar nenumirštu sava mirtimi. Žudytis nenoriu. Tai ir laukiu, kol man ateis eilė...

Daugiau nerašysiu apie liūdnus dalykus. Gal užteko... Duokit gerų dienų mano pažįstamiems žmonėms, priminkite Pranutei Šlajienei, Kazimierai Petrėnienei ir kitiems.

...Ir man jau sumažino sklypelį. Buvo palikę 40 arų, o dabar paliko tik penkiolika... Nebus kuo iki pavasario datraukti, bet gal ir nereikės"...

Komentarai nereikalingi. Laiškas aiškiai kalba apie žmonių gyvenimą Lietuvoje ir apie jų nuotaikas.

Lietuvos Nepriklausomybės 46 metų sukakties minėjimo programa

ŠEŠTADIENĮ, 1964 M. VASARIO 15 D.

12 val. — Žuvusiųjų už Lietuvos laisvę pagerbimas, padedant vainiką prie jiems skirto paminklo, Jaunimo Centro sodelyje.

SEKMADIENĮ, 1964 M. VASARIO 16 D.

A. — IŠKILMINGOS PAMALDOS UŽ ŽUVUSIUS DĖL LIETUVOS LAISVĖS:

10 val. — katalikams — Šv. Kryžiaus bažnyčioje, 4557 So. Wood Street, evangelikams — Tėviškės bažnyčioje, 6641 So. Troy Street.

B. — OFICIALIOJI DALIS:

2 val. p. p. Marijos Aukštesniosios Mokyklos salėje:

1. Minėjimo atidarymas
2. Vėliavų įnešimas — tvarko Dariaus-Girėno ir Don Varnas postų komandieriai — Cleveland Lee ir Anthony Pargauskas
3. J. A. V. ir Lietuvos himnai — gieda Algirdas Brazis
4. Invokacija:
   Katalikų — kun. Kęstutis Trimakas, S. J.
   Evangelikų — kun. Ansas Trakis
5. Nepriklausomybės akto skaitymas — skaito Lietuvos kariuomenės kūrėjas-savanoris Adolfas Juodka
6. Tarybos pirmininko Juozo Skorubsko žodis
7. Lietuvos Gen. Konsulo Dr. Petro Daužvardžio žodis
8. Pagrindinė minėjimo kalba — Jonas F. Daugėla
9. J. A. V. Kongreso atstovo Roman C. Pucinski kalba
10. Sveikinimai
11. Aukų rinkimas, talkinant Korp! Giedrai
12. Rezoliucijos — skaito Antanas Repšys
13. Oficialiosios dalies užbaigimas:
    a) Baigiamasis žodis
    b) Vėliavų išnešimas

C. — MENINĖ DALIS:

"Kantata apie Lietuvą", muzika J. Gaidelio, žodžiai S. Santvaro — išpildo Lietuvių Meno Ansamblis "Dainava"
Diriguoja Algis Šimkus
Solistai: Nerija Linkevičiūtė ir Algirdas Brazis
Akompanuoja prof. Vladas Jakubėnas.

Rengia ČIKAGOS LIETUVIŲ TARYBA

Lyric Operos sezonas

Chicagos Lyric Opera praneša, kad ateinančiam sezonui yra angažuoti Tosca operai šie operų žvaigždės: dramatinis baritonas Tito Gobi, barono Scarpia rolei; tenoras Richard Tucker — Mario Cavaradossi rolei ir Regine Crespin — Toscos rolei.

Tosca bus Lyric aštuntoji opera; pirmiau buvo Il Trovatore, Carmen, Don Carlo, Don Giovanni, La Cenerentola ir Ariadne auf Naxos.

Kai vyras sako, kad jo moteris yra angelas, žinok, kad jis yra našlys.

—o—

Daugelio seniau vedusių porų bendri pasikalbėjimai sukasi tik apie abiejų praeityje padarytas klaidas.

Dr. Antano J. Gusseno

Atostogos Vakarinėse Valstijose

1.

PRAKALBA

Trumpai, bet įmanomai išsamiai mėginsiu aprašyti įspūdžius iš kelionės po Amerikos vakarines valstijas ir Havajų salas.

Iš Cicero išvykau automobiliu. Kelionė truko du mėnesius. Iš viso automobiliu padariau 8,106 mylias, o Pan American Jet lėktuvu daugiau, kaip 5,000 mylių. Per vakarines valstijas keliavau šiauriniu, o grįžau pietiniu keliu. Teko daug ko pamatyti ir daug vietų aplankyti.

Štai svarbesnės vietos, kuriose teko būti: Yellowstone National Forest Park; Idaho ir Utah National Forest; Reno ir Las Vegas, Nevada; California Redwoods ir Oregon; Seattle miesto šimto metų sukaktuvinė paroda, Washingtono valstijoj; California Petrified Forest; Hoover Dam, Nevada; Grand Canyon, Arizona; Carlsbad Caverns, New Mexico. Be to, daug miestų ir miestelių, pro kuriuos tik pravažiavau.

Iš San Francisco Pan American Jet lėktuvu nuskridau į Havajų salas. Atvykęs ten, buvau didžiai nustebintas salų grožiu. Tos salos — tai tikras gėlynas, kuris prilygsta rojui, iš kurio Adomas ir Ieva buvo išvaryti į šią ašarų pakalnę.

Dr. Antanas J. Gussen, šių atsiminimų autorius, stovi su savo sūnumi, JAV aviacijos warininku Richardu Gussenu. Sėdi Dr. Gusseno žmona ir marti.

Praleidau 10 dienų, lankydamas svarbesnes ir įdomesnes vietas, tarp kita ko ir Pearl Harbor. Iš Havajų nuvykau į Sacramento miestą trumpam poilsiui. Havajuose tiek gražu, kad neatsisakyčiau ten gyventi, jei tik užtektų lėšų.

Nesitikėjau pamatyti tiek grožio vakarinėse valstijose. Aš esu tiek sužavėtas, kad, įkvėpimo pagautas, nutariau aprašyti savo kelionę. Aš noriu supažindinti skaitytoją su vakarinių valstijų ir Havajų gamtos vaizdų grožiu.

Savo aprašymą iliustruoju nuotraukomis ,kurios — tikiuosi — įgalins skaitytoją susidaryti tikslesnį vakarinių valstijų ir Havajų vaizdą.

Galimas daiktas, kad skaitytojai ras mano aprašyme daug jiems iki šiol nežinomų dalykų.

Anthony J. Gussen, D.D. S.B.S.

ATOSTOGOS VAKARINĖSE VALSTIJOSE

Įžanga

Pirmadienio rytą lygiai 6 valandą išvykome iš namų (Cicero). Buvo apsiniaukę, o apie septintą ėmė lyti. Patraukėme į vakarus dvidešimtuoju keliu. Kelias geras ir platus, tik vietomis buvo kiek slidus. Automobilis (Thunderbird) puikiai bėgo, lyg žinodamas, kad traukiame į tolimą kelionę.

Po poros valandų pasiekėme Rockfordą. Tačiau nesustoję važiavome toliau. Lijo, ir tarpais gana smarkiai, o kartais ir griaudė. Paliovė liję tik, kai įvažiavome į Iowos valstiją. Dubuque mieste truputį užkandome ir vėl tęsėme kelionę. Po pietų ėmė giedrėti. Iowoje gera ir derlinga žemė. Važiuodami matėme daug gerų ūkių su puikiais pastatais. Didžiausi kukurūzų, alfalfos, dobilų ir kt. laukai. Ganyklose matėme melžiamų karvių būrius, mat, čia daug ūkininkų verčiasi pieninkyste. Laukai lygūs, nekalnuoti, viskas čia gerai auga. Iowos ūkininkai augina puikius javus ir nuima gerus derlius. Rodos, kad čia buvo atvykęs ir Chruščiovas su savo palydovais ir stebėjosi puikiais javais, pripažinęs, kad jie dar tokių javų neturi, bet turės.

Besigėrėdami puikiais ūkiais ir gražiais laukais nė nepajutome, kai pravažiavome Waterloo, o saulei leidžiantis įvažiavome į Sioux City. Miestas didelis ir gražus. Turi daug naujų pastatų ir didelių dirbtuvių. Kadangi pilna žmonių ir labai daug automobilių, tai ir važiavome lėtai. Išvažiavus iš miesto jau ėmė temti ir atvėso. Privažiavę mažą miestuką, apsistojome nakvynei.

Keliai Iowoje nėra tokie jau blogi, bet ir ne pergeriausi. Labai siauri, vos dvi mašinos gali prasilenkti: tai bus bene vieni iš siauriausių kelių, kokiais man teko važinėti vakarinėse valstijose.

Antradienį pasiekėme Nebraską. Laukų vaizdas ėmė keistis. Laukai prastesni ir kalnuoti, javai ne pergeriausi, ūkininkų namai apšepę, o ir galvijai ne tokie gražūs, kaip Iowoje. Miestai ir miesteliai taip pat ne tokie gražūs, ir atrodė, kad jiems kažko trūksta.

Nebraskoje auginama labai daug pašarinių žolių; motiejukų, dobilų ir alfalfos. Matėme jau prinokusių kukurūzų ir kitų javų, bet jie žymiai prastesni, negu Iowoje.

Privažiavome plačiausias pievas su kupetomis sukrautu šienu. Toliau važiuodami matėme didžiulius šieno kūgius, iš tolo išrodančius, kaip piramidės. Kai kur gana daug avių ir didelės kitų gyvulių bandos. Matant pievose sukrautą šieną prisiminė šieno kūgiai Tėvynėje Lietuvoje. Širdį lyg džiaugsmas pervėrė, ir dingtelėjo mintis, kaip būtų smagu, jei Lietuva būtų laisva ir galėtum jon nuvykti ir pasidžiaugti kvepiančiu šienu savo gimtinėje. Bet ta svajonė neįvykdoma, kol Lietuvą slegia raudonojo tirono batas.

Keliai Nebraskoje neblogi, daug platesni, negu Iowoje. Nebraskos plotas 77,227 kvadratinės mylios, gyventojų daugiau, kaip 1,411,300. Valstija netirštai apgyventa, joje daug dykumų,gražių ešerų ir miškų. Važiavimas smagus besigėrint gražiais gamtos vaizdais.

Diena buvo graži ir karšta, jautėmėse gerokai pavargę, todėl, privažiavę nedidelį švarų miestuką nutarėme anksčiau sustoti nakvynei.

(Bus daugiau)

DR. ANNA BALIUNAS
AKIŲ, AUSŲ, NOSIES IR GERKLĖS LIGOS
PRITAIKO AKINIUS
2858 W. 63rd STREET
Ofiso telef.: PRospect 8-3229
Rezid. tel.: WAlbrook 5-5076
Valandos: kasdien nuo 10 ligi 12 val. iš ryto ir nuo 7 ligi 9 val. vak. Treč. uždaryta. Kitu laiku susitarus.

Tel.: PRospect 8-1717
DR. S. BIEŽIS
GYDYTOJAS IR CHIRURGAS
3148 WEST 63rd STREET
Val.: kas dieną po pietų 1-3; vak. 7-8 tiktai antradieniais ir penktadieniais. Trečiad. ir sekmad. ofisas uždarytas.
Rez.: 3241 WEST 66th PLACE
Phone: REpublic 7-7868

DR. C. K. BOBELIS
INKSTŲ IR ŠLAPUMO TAKŲ CHIRURGIJA
PR 6-1795 arba 312-695-0533
425 N. LIBERTY ST. R. 25
ELGIN, ILL.
Valandos pagal susitarimą

DR. PETER BRAZIS
PHYSICIAN AND SURGEON
2434 WEST 71st STREET
Ofisas: HEmlock 4-5849
Rezid.: HEmlock 4-2324
OFISO VALANDOS:
Pirmad., ketvirtad. nuo 1—4 ir 7—9, antrad., penktadienį nuo 1—5, treč. ir šeštadienį tiktai susitarus.

Ofiso telef.: Virginia 7-0036 arba 776-4269
DR. T. DUNDULIS
GYDYTOJAS IR CHIRURGAS
Akušerija ir moterų ligos
4157 ARCHER AVENUE
OFISO VALANDOS:
Nuo 2—4 ir nuo 6—8:30 val. vakaro. Šeštadieniais nuo 2 iki 4 popiet. Trečiadienį pagal sutartį.

Tel. ofiso: HE 4-1414, rez. RE 7-6867
DR. BR. GAIŽIŪNAS
GYDYTOJAS IR CHIRURGAS
2454 WEST 71st STREET
Valandos: 1—3 ir 6—8 val. po pietų kasdien. Šeštadieniais 1—4 val. p. p. Trečiadieniais uždaryta.

DR. A. JENKINS
GYDYTOJAS IR CHIRURGAS
3844 WEST 63rd STREET
OFISO VALANDOS:
Kasdien nuo 1—4 popiet ir 6—8 val. Treč. ir šeštad. uždaryta.
Ofiso tel.: POrtsmouth 7-6000
Rezid. telef.: GArdens 3-7278

GRovehill 6-1595
Dr. Aldona A. Juška
AKIŲ LIGŲ SPECIALISTĖ
IR PRITAIKO AKINIUS
Valandos: 9-12, 7-9 pagal susitarimą, išskyrus trečiadienius ir šeštadienius.
2422 W. MARQUETTE ROAD

DR. A. KAVALIŪNAS
VIDAUS IR KRAUJO LIGOS
2300 W. 51st STREET
Ofisas: PRospect 6-1795
Rezid.: TRiangle 3-0281
Priėmimo valandos: Pirmad., Antrad., Ketvirtad. ir Penktad. 2—4 val. p. p. ir 6—9 val. vak.
Kitu laiku pagal susitarimą.

Tel. ofiso: PR 8-7773; rez. PR 6-4732
DR. A. MACIŪNAS
CHIRURGAS
2858 W. 63rd STREET
Val.: pirmad. ir ketvirtad. 1-4 popiet, antrad. ir penktad. 5-8 val. vak.

Ofiso tel.: HE 4-1818 arba RE 7-9700
Rezidencijos: PR 6-9801
DR. J. MEŠKAUSKAS
GYDYTOJAS IR CHIRURGAS
VIDAUS LIGŲ SPEC.
2454 WEST 71st STREET
Priėmimo val.: nuo 9-11 val. ryto ir nuo 4-8 val. po pietų. Šeštad. nuo 9:00—2:00 p. p.
Trečiadieniais uždaryta.

Phone: NEvada 8-7048
DR. A. MONTVIDAS
GYDYTOJAS IR CHIRURGAS
Room 322
4010 WEST MADISON STREET
CHICAGO 24, ILL.
Valandos: kasdien nuo 10 ryto iki 3 p. p. Vakarais: pirmad. ir ketvirtad. nuo 6 iki 8 val. vakaro.

Ofiso telef.: CLiffside 4-2896
Rez. telef.: WAlbrook 5-3099
DR. P. STRIMAITIS
Bendra praktika ir chirurgija specialiai
GYDYTOJAS IR CHIRURGAS
4644 So. ASHLAND
Savaitės dienomis priėmimo valandos 2—4 ir 6—8 val. vak.
Šeštadieniais 2—5 val. vak.
Trečiadieniais ir sekmadieniais uždaryta. Ligonius priima tik susitarus telefonu.

Rez. tel. PR 9-6730
DR. L. SEIBUTIS
INKSTŲ, PŪSLĖS IR ŠLAPUMO TAKŲ CHIRURGIJA
Ofisas: Naujas adresas: 2454 West 71st St. (71-os ir Campbell Avenue kampas), tel. 776-2880; 30 N. Michigan Ave. Suite 808, tel. CE 6-7764.
Valandos pagal susitarimą.

DR. VYT. TAURAS
GYDYTOJAS IR CHIRURGAS
Bendra praktika, spec. MOTERŲ ligos
Ofisas: 2652 WEST 59th STREET
Tel.: PR 8-1223 arba PR 6-5577
Ofiso val.: pirmad., antrad., trečiad. ir penkt. 2-4 ir 6-8 val. vak. Šeštadieniais 2-4 val. po pietų ir kitu laiku pagal susitarimą.

DR. V. P. TUMASONIS
CHIRURGAS
2454 WEST 71st STREET
Ofiso telef.: HEmlock 4-2123
Rezid. telef.: Gibson 8-6195
Priima ligonius pagal susitarimą. Dėl valandos skambinti telefonu HE 4-2123
Jei neatsiliepia, tai tel. GI 8-6195 arba GI 8-6198

Tel. Ofiso: 847-5800; rez. PR 6-4250
DR. V. VILEIŠIS
GYDYTOJAS IR CHIRURGAS
756 WEST 35 STREET
(Kampas Halsted ir 35-os gatvių)
Priėmimo valandos: kasdien 1-4 p. p. ir 6-8 val. vak. Šeštadieniais 1-4 p. p. Trečiad. ir sekmadieniais uždaryta.

P. ŠILEIKIS, O. P.
ORTHOPEDAS-PROTEZISTAS
Aparatai - Protezai, Med. Bandažai. Speciali pagalba kojoms (Arch Supports) ir t. t.
Val.: 9—4 ir 6—8. Šeštadieniais 9—1.
ORTHOPEDIJOS TECHNIKOS LAB.
2850 West 63rd St., Chicago 29, Ill.
Telef.: PRospect 6-5084

LIETUVIAI AKIŲ GYDYTOJAI

DR. G. SERNER
LIETUVIS AKIŲ GYDYTOJAS
25 metų patyrimas
Tel.: YArds 7-1829
Pritaiko Akinius
Kreivas Akis Ištaiso.
Ofisas ir Akinių Dirbtuvė
756 WEST 35th STREET
Valandos: nuo 10 iki 2, nuo 6 iki 8, Treč. uždaryta. Penkt. ir šešt. 10—2 val. po pietų. Arba pagal susitarimą.

Dr. Ant. Rudokas, Opt.
4455 So. CALIFORNIA, YArds 7-7381
Tikrina akis, pritaiko akinius, keičia stiklus ir rėmus.
KABINETAS UŽDARYTAS IKI KOVO MĖN.

GRADINSKAS
TIK 11 SVARŲ
nešiojama TV. Kaina — mažiau, kaip 100 dol.
Radijai • Fonografai • Hi-Fi Stereo
J. G. Television Co., 2512 W. 47 St.
FRontier 6-1998
SEKMAD. UŽDARYTA

PERKRAUSTYMAI
MOVING
Leidimai — pilna apdrauda
ŽEMA KAINA
R. ŠERĖNAS
2047 W. 67th Pl. WAlbrook 5-8063

MOVING
Apdraustas perkraustymas iš įvairių atstumų.
ANTANAS VILIMAS
3415 So. Lituanica Avenue
Tel.: FRontier 6-1882

SOPHIE BARCUS
RADIJO ŠEIMOS VALANDOS
Visos programos iš WOPA, 1490 kil. AM.
Lietuvių kalba: kasdien nuo pirmadienio iki penktadienio 10—11 val. ryto. — Šeštadienį ir sekmadienį nuo 8:30 iki 9:30 val. ryto.
Vakaruškos: Pirmadieniais 7 v. v.
Tel.: HEmlock 4-2413
7159 SO. MAPLEWOOD AVE.
CHICAGO 29, ILL.

Naujienų administracija turi daug gražių ir nebrangių knygų, kur'as galima tik už kelis dolerius įsigyti. Knyga yra geriausias žmogaus draugas, tad ir tu įsigyk bent keletą tokių draugų.

MOVING — APDRAUSTAS PERKRAUSTYMAS — MOVING
IS TOLI IR ARTI
Nauji dideli trokai - Naujausi kraustymo įrankiai
Ilgų metų patyrimas - Pigus ir sąžiningas patarnavimas
JUOZAS NAUJOKAITIS
2022 W. 69 St. Chicago 36, Ill. Tel. WAllbrook 5-9209

VASARIO 16 CLEVELANDE

ALTO Clevelando skyriaus rengiamas Lietuvos Nepriklausomybės šventės minėjimas įvyksta šį sekmadienį, vasario 16 d.

10:30 val. priešpiet iškilmingos pamaldos Šv. Jurgio liet. parapijos bažnyčioje.

4 val. popiet iškilmingas aktas Šv. Jurgio parapijos salėje, kur kalbas pasakys Lietuvos atstovybės Washingtone patarėjas dr. St. Bačkys ir JAV kongresmanas Robert Taft Jr. Meninę dalį atliks Čiurlionio ansamblis ir Vaidylos Teatras. Akto metu bus renkamos vokeliais aukos Lietuvos laisvės kovų reikalams.

Po akto bus vaišės. Pakvietimus galima įsigyti ir įeinant į salę. Studentams ir moksleiviams vietos rezervuotos ir įėjimas laisvas. Pamaldose ir akte organizacijos kviečiamos dalyvauti su savo vėliavomis.

Ohio valstybės gubernatorius ir Clevelando miesto meras išleido Proklamacijas, šią vasario 16 dieną skelbdami Lietuvos Nepriklausomybės Diena.

ST. PETERSBURG, FLA.

ATIDARYTI LIETUVIŲ NAMAI

St. Petersburgo lietuvių šventė — savųjų namų atidarymas jau praeityje. Vasario 1 d. surengtasis oficialus Lietuvių namų atidarymas sutraukė daug publikos — vietinių ir svečių. Prie gražiai N. Lewonienės pastangomis ir parūpintomis gėlėmis papuoštų stalų sėdėdami, dalyviai klausėsi kalbų, sveikinimų, kartu užkandžiaudami tai dienai specialiai D. Štaupienės paruoštais pietumis. Scenoje matėsi daug gražių gėlių — tai dovanos ponios J. Styles iš Miami ir St. Petersburgo advokatų Smith, DiVito ir Bryson, kurie patys negalėdami šventėje dalyvauti, prisiuntė sveikinimus su gėlėmis. Malonu buvo pasimatyti su nuolatiniu žiemos svečiu St. Petersburge, čikagiečiu teisėju J. Zuriu, kuris ne tik sveikinimo žodį pasakė, bet ir pridėjo šimtinę Lietuvių namų reikalams. Dr. D. Jasaitis iš Tampos savo nuoširdžiame, jausmingame žodyje palinkėjo Didžiosios Palaimos globos namams ir jų statytojams. Baigdamas, dr. Jasaitis įteikė namų savininko, Floridos Amerikos Lietuvių Klubo, pirmininkui 30 naujų lietuviškų knygų — pradžią numatytai bibliotekai ir skaityklai. Taip pat, už puikų organizavimą ir rūpestį, pirm. L. Čepeliui buvo įteikta padėka — adresas nuo visų klubo narių. Dar sveikino St. Petersburgo Am. Lietuvių Klubas, J. Hermanas iš Cocoa Beach, Fla., K. Kodaitienė iš Mich. ir kt. Pabaigoje, "Dailės" choras, vad. K. Staupo, išpildė programą, gražiai sudainuodamas keletą dainų.

Džiugu, kad, pagaliau, St. Petersburgo lietuviai įsigijo savo pastogę.

Lietuvių diena St.Petersburge

Lietuvos Nepriklausomybės atkūrimo 46 metų sukakties minėjimas — Lietuvių diena St. Petersburge rengiama šeštadienį, vasario mėn. 15 d., Lietuvių namų salėje, 4880 — 46 Ave. No. St. Petersburg. Pradžia 12 val. Pagrindinę minėjimo kalbą pasakys dr. D. Jasaitis. Bus geri pietūs, programoje numatyta "Dailės" choro dainos, duetai ir solo. Visi lietuviai kviečiami atsilankyti.

— *N-as.*

ROCKFORD, ILL.

Kaip kiekvieną metą, taip ir šį metą Rockfordo lietuviai suruošė Lietuvos Nepriklausomybės minėjimą. Jis įvyko praeitą sekmadienį, vasario 9 dieną.

Į šiuos minėjimus komitetas kviečia įtakingesnį visuomenės veikėją svarbiausiai kalbai pasakyti. Rockfordiečiai labiausiai mėgsta Dr. P. Grigaitį, bet jis ne visuomet gali atvykti. Šį metą svarbiausiu kalbėtoju buvo vysk. V. Brizgys.

Prisirinko pilna salė žmonių. Vysk. Brizgys moka kalbėti, bet jis ne kovotojas. Kalbos pradžioje jis ilgokai kalbėjo apie naujus Vatikano planus. Vėliau pasakojo apie kunigų persekiojimą rusų pavergtoje Lietuvoje ir kitur. Jis priminė, kad persekiojamiems reikalinga pagalba.

Labiausiai visus nustebino, kad vysk. Brizgys, ilgai kalbėdamas apie persekiojamų kunigų kančias, visai neužsiminė apie Lietuvos išlaisvinimą. Tiktai savo kalbos pabaigoje jis tarė:

— Kaslink Lietuvos nepriklausomybės, tai štai ką aš turiu Jums pasakyti: Aš nesu pranašas ir nemanau pranašauti, bet man atrodo, kad Jūs čia esate susirinkę paskutinį kartą, nes viskas Rusijos...

Nepriklausomybės šventėn suėję rockfordiečiai nustebo tokiu vyskupo pareiškimu. Daugelis žado neteko. Po šio savo pareiškimo vyskupas dar toliau aiškino, bet susirinkusieji tų jo aiškinimų nesuprato. Susidarė įspūdis, kad jis bandė teisinti Rusiją.

Turime pasakyti, kad vysk. Brizgio kalba paliko labai sunkų įspūdį. Liūdna, kad toks aukštas bažnyčios pareigūnas tokiomis mintimis gyvena, bet mums visai nesuprantama, kuriais sumetimais tokias nuotaikas jis sėja Amerikos lietuvių tarpe.

Gal mes klystame, gal jo nesupratome, bet mokytas vyras turėjo taip pasakyti, kad jo skelbiamos mintys klausytojams būtų aiškios. Pasakymas, kad "viskas Rusijos" tiek daugelį paveikė, kad tolimesnių jo išvedžiojimų negalėjo aiškiai girdėti ir, žinoma, suprasti.

Liūdna, kad vysk. Brizgio kalba Rockforde paliko tokį sunkų įspūdį. **Vienas Dalyvių**

Šakiečiai aptarē savo reikalus

Šakių Apskr. Klubas vasario 8 d. p. J. Budriko salėje, Ciceroje, buvo sušaukęs susirinkimą, kurio pagrindinis uždavinys buvo valdybos ir komisijų išrinkimas. Sunkiausiai vyko valdybos išrinkimas, nes buvęs valdybos sąstatas toliau nesutiko likti savo pareigose. Vėliau radus kompromisą, buvo išstatyti 8 kandidatai, iš kurių pagal balsų daugumą valdybon buvo išrinkti 5 pareigūnai ir jie pareigomis pasiskirstė sekančiai: Pirmininkas p. Marija Neberiezienė, vicepirm. — Jonas Janulaitis, sekretorius — Pranas Sideravičius, iždininkas — Stasys Broniuška ir fin. sekretorius—Juozas Jurkšaitis. Klubo direktoriais išrinkti — A. Gerdžiūnas, J. Gudaitis ir K. Stiklius. Šeiminikių sunkias pareigas ir šiais metais sutiko eiti mums jau žinomos darbščiosios, prityrusios moterys — A. Derenčienė, L. Juozapaitienė ir P. Stanaitienė. Po susirinkimo malonioje nuotaikoje pasivaišinta kavute, užkandžiais ir dar kitokiais prieskoniais. Pasikalbėjus, pasišnekėjus vieni paklido Cicero gatvėse, kiti savo automobiliais išdundėjo keliais vedančiais į Chicagą. *Jotijos Jonas.*

PRANEŠIMAI

— **Chicagos Lietuvių Našlių** draugiško klubo susirinkimas įvyks penktadienį, vasario 14 d. 8:00 val. vak. Hollywood salėje, 2417 W. 43rd St. Po susirinkimo įvyks vaišės ir šokiai. Malonėkite visi nariai dalyvauti.
Mary Urbelis, nut. rašt.

— **Eržvilko Draugiško Klubo** metinis parengimas su programa įvyks šeštadienį, vasario 15 d., Dirkio salėje, 4500 So. Talman Ave. Pradžia 7:00 val. vak. Bus skanių šiltų valgių, įvairių gėrimų ir gražių dovanų. Šokiams gros smagus orkestras. Kviečia visus narius ir svečius atsilankyti ir linksmai vakarą praleisti su eržvilkiečiais.
Komisija ir Valdyba

— **Amerikos Lietuvių Piliečių Pašalpos Klubas** laikys savo mėnesinį susirinkimą sekmadienį, vasario 16 d. 1:00 val. popiet Hollywood svetainėje, 2417 W. 43rd St. Nariai ir narės malonėkite atsilankyti.
Rose Didžgalvis, rašt.

GĖLININKAS
(PUTRAMENTAS)
Linksmumo arba liūdesio valandoje gražiausios gėlės ir vainikai, antkapių papuošimai ir sezoninės kapams gėlės.
ROY R. PETRO (PUTRAMENTAS)
5525 So. Harlem Ave. — 586-1220

LOVEIKIS Telegrama | Visas Pasaulio Dalis
KVIETKININKAS
Gėlės Vestuvėms, Bankietams ir Pagrabams
3316 So. Halsted St. YArds 7-7308

GUŽAUSKŲ
BEVERLY HILLS GĖLINYČIA
GĖLĖS VISOMS PROGOMS
2443 WEST 63rd STREET
Telefonai: PR 8-0833 ir PR 8-0834

PETKUS
TĖVAS IR SŪNUS
MARQUETTE FUNERAL HOME
2533 W. 71st STREET
Telef.: GRovehill 6-2345-6
1410 So. 50th AVE., CICERO
Telef.: TOwnhall 3-2108-9
TRYS MODERNIŠKOS KOPLYČIOS
Aikštė automobiliams statyti

Laidotuvių Direktoriai
MAŽEIKA & EVANS

6845 SO. WESTERN AVE.
TRYS MODERNIŠKOS AIR-CONDITIONED KOPLYČIOS
MAŠINOMS VIETA
REpublic 7-8600 REpublic 7-8601

John F. Eudeikis
Laidotuvių Direktorius
SENIAUSIA IR DIDŽIAUSIA LAIDOJIMO ĮSTAIGA
4605-07 So. HERMITAGE AVENUE
Tel.: YArds 7-1741 — 1742
4330-34 So. CALIFORNIA AVENUE
Telefonas: LAfayette 3-0440
MODERNIŠKOS AIR-CONDITIONED KOPLYČIOS

A. A.

KAZIMIERA ALEŠAUSKAS
Pagal tėvus Cuzlis - Allen

Gyv. 7126 So. Rockwell St.

Mirė 1964 m. vasario 11 d., 10:30 val. ryto, sulaukusi 77 metų amžiaus.

Gimusi Lietuvoje.

Amerikoje išgyveno 57 metus.

Paliko nuliūdę: 3 sūnūs: Al C. Allen, marti Helen, William Allen, marti Catherine ir Anthony Alešauskas, marti Mary, duktė Bernice Yudis, žentas Walter, 8 anūkai, 7 proanūkai ir kiti giminės, draugai ir pažįstami.

Kūnas pašarvotas Lackawicz koplyčioje, 2424 West 69th Street.

Šeštadienį, vasario 15 dieną 11:15 val. ryto bus lydima iš koplyčios į Gimimo Panelės Švenčiausios Marijos parapijos bažnyčią, o po gedulingų pamaldų bus laidojama Šv. Kazimiero kapinėse.

Visi a. a. Kazimieros Alešauskas - Allen giminės, draugai ir pažįstami nuoširdžiai kviečiami dalyvauti laidotuvėse ir suteikti jai paskutinį patarnavimą ir atsisveikinimą.

Nuliūdę lieka:

Sūnūs, duktė, anūkai ir kiti giminės.

Laidotuvių Direktorius Steponas C. Lackawicz. Tel. RE 7-1213.

A. A.

PETRONĖLĖ MENZER
Pagal tėvus Gerčius

Mirė 1964 m. vasario 11 d., 1:45 val. po pietų, sulaukusi senatvės amžiaus. Gimusi Lietuvoje, Raseinių apskr., Kražių parap., Kamariškių kaime.

Amerikoje išgyveno 63 metus.

Paliko nuliūdę: dvi dukterys: Anne Freimann, žentas Philip, Bernice Stirbis, žentas Peter, du sūnūs: John, marti Anne ir Philip; 4 anūkai: Kenneth ir Richard Staskon, Loretta Kanwischer ir John Menzer Jr., 8 proanūkai, sesuo Josephine Rustock ir jos šeima, kiti giminės, draugai ir pažįstami.

Priklausė Chicagos Lietuvių D-jai, Šv. Petronėlės D-jai, Šv. Barboros d-jai, Šv. Pranciškaus seserų rėmėjų d-jai, Švenčiausios Panelės Marijos Rožancavos ir Altoriaus puošimo d-jai, Marijonų Kolegijos Rėmėjų d-jai, Šv. Kazimiero Seserų Rėmėjų 8 skyriui, Moterų Sąjungos 67 kuopai, Tretininkių d-jai, Nekalto Prasidėjimo Seserų Gildai, Apaštalavimo Brolijos d-jai.

Kūnas pašarvotas Petkaus Marquette koplyčioje, 2533 W. 71st St.

Šeštadienį, vasario 15 dieną 10:30 val. ryto bus lydima iš koplyčios į Gimimo Panelės Švenčiausios Marijos parapijos bažnyčią, o po gedulingų pamaldų bus laidojama Šv. Kazimiero kapinėse.

Visi a. a. Petronėlės Menzer giminės, draugai ir pažįstami nuoširdžiai kviečiami dalyvauti laidotuvėse ir suteikti jai paskutinį patarnavimą ir atsisveikinimą.

Nuliūdę lieka:

Dukterys, sūnūs, anūkai ir kiti giminės.

Laidotuvių Direktoriai Petkus ir Sūnus. Tel. GR 6-2345.

NARIAI
Chicagos
Lietuvių
Laidotuvių
Direktorių
Asociacijos

AMBULANCE PATARNAVIMAS DIENĄ IR NAKTĮ
★
TURIME KOPLYČIAS VISOSE MIESTO DALYSE

PETRAS BIELIŪNAS
4348 S. CALIFORNIA AVE. Phone: LAfayette 3-3572

P. J. RIDIKAS
3354 S. HALSTED STREET Phone: YArds 7-1911

LEONARD BUKAUSKAS
10821 S. MICHIGAN AVE. Phone: COmmodore 4-2228

VASAITIS - BUTKUS
1446 S. 50th Ave., Cicero, Ill. Phone: OLympic 2-1003

ANTANAS M. PHILLIPS
3307 S. LITUANICA AVENUE. Phone: YArds 7-3401

STEPONAS C. LACKAWICZ
2424 WEST 69th STREET REpublic 7-1213
2314 WEST 23rd PLACE VIrginia 7-6672

GEORGE F. RUDMIN
3319 S. LITUANICA AVE. Tel.: Yards 7-1138-1139

Kerelis nekandidatuoja

Antradienį, vas. 11 d., Cook County Rinkiminė Komisionierių Taryba atmetė Alberto Kerelio prašymą įtraukti jo vardą kandidatu į 13 wardo committeemanus. Vasario 10 dienos rytą Kerelis gavo pranešimą, kad atvyktų į tarybos posėdį pasiaiškinti dėl sąrašų, o pirmadienio rytą jam teko aiškintis dėl visos eilės kitų dalykų.

Šiame posėdyje Albertą Kerelį gynė adv. Kazys Šidlauskas, kuris buvo labai gerai klausimą išstudijavęs ir bylai pasiruošęs.

Kerelis įteikė peticiją su 2177 gyventojų parašais. Tarybai buvo įteiktas 13 lapų protestas dėl parašų ir kitų klausimų. Protestuotojai tvirtino, kad buvo geri tiktai 440 parašų, o visi kiti negaliojo, nes pasirašė balsuoti neturį teisės gyventojai. Adv. Šidlauskas atrėmė kaltinimus. Jis įrodinėjo, kad parašai buvo geri, ir kad jų galėjo būti dar daugiau. Kiti komisijonieriai klausinėjo kitus klausimus. Komisijonieriai išklausė adv. Šidlausko kalbos, pasitarė ir nutarė atmesti Alberto Kerelio peticiją.

Komisijonierių nutarimas smarkiai nustebino patį architektą Albertą Kerelį. Komitetas, rėmęs Kerelio kanditūrą į komitimaną, posėdžiauja ir rengia platesnį pranešimą visuomenei apie visą šios kampanijos nevykusią pabaigą.

PILDAU TAKSUS,
VEDU BIZNIO KNYGAS
KAZYS BUKAUSKAS
4917 W. 14 St., Cicero, Ill.
OL 6-1123
Vakarais nuo 6 iki 9, šeštad. nuo 10 iki 6. Trečiad. ir sekmad. pagal susitarimą.

LEO'S SINCLAIR SERVICE
Leonas Franckus, Sav.
Stabdžiai, sankabos, transmisijos—(Standartinės ir Automatinės) ir motorų remontas.
5759 So. WESTERN AVE.
Tel. PR 8-9533

SIUNTINIAI Į LIETUVĄ
ir kitus kraštus
P. NEDZINSKAS, 4065 Archer,
Chicago 32, Ill. Tel. YA 7-5980

Siuntinių išsiuntimas

ir pigus siuntiniams medžiagų pasirinkimas, pavyzdžiui, 6-ms vyr. kostiumams medžiaga tik $33, o su išsiuntimu $68.50. Čia viską rasite, kas tik siuntiniams reikalinga. Galite ir prie atneštų siuntinių dasipirkti įvairių prekių žemesnėmis kainomis, kaip kur kitur. Taip pat galite pasiųsti įvairių medžiagų ir kitų prekių, med. instrumentų, maisto produktų iš Anglijos, iš Danijos. **EXPRESS GIFT PARCEL CO., ir Liusės suknelių krautuvė, 3305 So. Halsted St., Chicago 8, Ill., LA 3-2021.** Atdara pirmadieniais ir ketvirtadieniais nuo 9:00 ryto iki 9:00 vak. Kitomis dienomis 9:00 — 6:00. **Liusė Kavaliauskienė.** (Sk)

IŠ CHICAGOS IR APYLINKIŲ

Atvažiuoja Shrine cirkas

Medinah Temple Chicagoje praneša, kad nuo kovo 4 d. iki 22 dienos čia vaidins garsusis brolių Polack Shrine cirkas su iš Belgijos, Australijos, Vengrijos, Vokietijos, Anglijos ir Prancūzijos atrinktais pasižymėjusiais artistais, ciklistais, "džiugleriais", klounais, akrobatais, pantomimistais, "magais" ir kt. ir su dresuotais žvėrimis, tokiais kaip motorciklu važiuojanti meška "Katia" ir ant dviejų kojų kamuolį žiadžiantis meškinas "Nicky", "mokyti" liutai, drambliai, ruoniai, šunys, ir kt. Cirkas bus Medinah Temle, 600 North Wabash avenue.

Mokesčių mokėtojai už viską atsakingi

Mokesčių įstaigos (Internal Revenue) direktorius primena, kad pagal įstatymus patys mokesčių mokėtojai yra atsakingi už viską, kas yra įrašyta jų mokesčių formose ir už patiektus įrodomuosius dokumentus. Nesvarbu, kas formas pildo, ar mokesčių įstaigos valdininkas ar privatus asmuo, — visi jie įrašo tai, ką jiems pasakai ar raštiškai patieki.

Direktorius pataria susipažinti su naujomis instrukcijomis, kurios sąsiuvinio formoje yra gaunamos drauge su mokesčių forma. Dažnai mokėtojas negauna grąžos ar išimties dėl to, kad pats nežinodamas turis teisę gauti, nepraneša formos pildytojui!

Šeštadienį Rigoletto

Metropolitan opera kitą šeštadienį, vasario 22 d. 1 valandą popiet (Centro standartiniu laiku) per WGN radijo stotį transliuos Giuseppe Verdi 4 veiksmų operą Rigoletto, kurioje dainuoja baritonas Robert Merrill (Rigoletto), Roberta Peters (Gilda), tenoras Richard Tucker (Mantuos kunigaikštis), mezzo-soprano Mignon Dunn (Maddalena) ir bosas Bonaldo Gaiotti (Sparafučile).

Vaikas pagimdė kūdikį

Chicagos istorijoje pirmą kartą 10 metų mergiotė pagimdė 5 svarų 15 uncijų kūdikį. Švento Bernardo ligoninės daktaras Carlo Fioretti, kurs kūdikį išėmė cezariniu skrodimu, sako, kad ir motina ir vaikas jaučiasi puikiausiai. Motina, parapijinės katalikų mokyklos 4 skyriaus mokinė negrė, kurios pavardė nesakoma, paskutines 3 savaites būdama ligoninėje visą laiką žaidžiusi karpydama popierines lėles ir verkdama.

Ji savo kūdikio tėvą nurodė tos pačios mokyklos 16 metų bernioką, kuris šiuo metu yra psichiatrų tyriamas.

Kūdikis netrukus persiunčiamas į švento Vincento prieglaudą. Socialinės globos organizacijos nutarsiančios, ar motinai bus leista savo kūdikį lankyti.

Kai mokyklos mokytojas pasakė, kad ji turės "beibį", ji nustebusi paklausė: "Kas ar aš? Jūs manote, tikrą beibį?!"

Visų jauniausia motina Jungtinėse Valstybėse buvo 9 metų mergiotė Arkansas valstijoje, o jauniausioji visame pasaulyje buvo Peru valstybėje — 5 metų vaikas, pagimdžiusi normalų sūnų Cezariniu skrodimu.

TRUMPAI

—*Petras Šeštakauskas* tvarkys iškilmių ceremonialą, šį šeštadienį, vasario 15 d., 12 v. Čikagos Lietuvių Tarybai pagerbiant žuvusius už Lietuvos laisvę ir padedant vainiką prie jiems skirto paminklo, Jaunimo Centro sodelyje.

— *Richard J. Daley, Čikagos* meras, atsilankys Lietuvos Nepriklausomybės minėjime, kurį rengia Čikagos Lietuvių Taryba š. m. vasario 16 d., 2 val. p. p., Marijos Aukšt. Mokyklos salėje.

— *Lietuvos Nepriklausomybė* bus minima Ziono parapijoj šį sekmadienį, vasario 16 dieną, iškilmingomis pamaldomis. Pamaldas laikys kunigai J. Pauperas ir P. Dilys. Giedos parapijos choras ir gros orkestras. Po pamaldų minėjimas su programa bus suruoštas salėje. Paskaitą "Kodėl mes turime mylėti Lietuvą" skaitys Gustavas Adolfas Lekšas, Mažosios Lietuvos giesmininko, Kristupo sūnus. Bus paskaitytas Nežinomo Kareivio Testamentas ir pasakyti šventei pritaikinti eilėraščiai. Po programos bus bendri pietūs, kuriuos ruošia Ziono Parapijos Moterų "Rūtos" Draugija. Bus stengiamasi minėjimą laiku užbaigti, kad parapijiečiai galėtų dalyvauti bendrame minėjime.

— *K. Donelaičio Lituanistinė Mokykla* praneša, kad šį šeštadienį, vasario 15 d. bus šios mokyklos tėvų diena. Nuo 9 val. iki 10 val. ryto, visi tėvai, kurių vaikai lanko K. Donenlaičio lituanistikos mokyklą, yra kviečiami atsilankyti ir apžiūrėti patalpas bei klases, kuriose mokomi jų vaikai.

— *Vasario 16 Dienos minėjimas* K. Donelaičio mokykloje įvyks vasario 22 d., šeštadienį, po reguliarių pamokų, Marquette Parko Fieldhouse, Kedzie ir Marquette Road kampe. Minėjimo programoje mokiniai išpildys Balio Sruogos veikalą "Giesmė apie Gediminą". Tą dieną visi mokiniai prašomi į mokyklą atvykti su tautiniais rūbais.

— *K. Donelaičio mokyklos* R. Katalikų tikybos pamokos vyksta kiekvieną šeštadienį nuo 1 val. iki 2 val. po pietų, Gimimo Šv. Panelės parapijos mokyklos patalpose. Tikybą dėsto kun. J. Juozevičius ir kun. P. Nockunas MIC. Šios mokyklos III-ji jubiliejinė bei tradicinė sporto ir dainų šventė įvyks birželio 7 d., Tėvų Marijonų soduose, Clarendon Hills, Ill. *B. V.*

— *Dail. Sandros Čipkienės* darbai bus išstatyti Čiurlionio Galerijoje, vasario 15—23 d. d. Parodos atidarymas bus vasario 15 d. 7:30 val. vak. Parodos lankymo valandos: kasdien 7—9 val. vak., šeštadieniais sekmadieniais 11—9 val. vak. Parodą rengia Jūrų Skautijos Korp! Gintaras.

— *"Puota jūros dugne"* pobūviui praėjus dideliu pasisekimu, Chicagos lietuvių jūrų skautija širdingai dėkoja visiems atsilankiusiems. Drauge apgailestaujama, jog vietos pritrūkus, ir prie geriausių norų nebuvo galima visų sutalpinti.

— *Vis platesni jaunuolių* sluoksniai pradeda domėtis SLA apskrities Jaunuolių Kontestu. Vieni nori išbandyti muzikos, o kiti dainos pajėgas. Kiekvienam reikia tuojau užsiregistruoti pas p. Oną Biežienę, kurią galima pasiekti telefonu RE 7-7868. Jaunuoliai nieko pralaimėti negali, o laimėti gali labai daug. Turi tiktai ryžtis pasirodyti. (Pr.)

— *Šiomis dienomis pasirodys* Dan Kuraičio Kelionės į Tolimuosius Rytus tąsa. Pastabaus keliautojo rašiniai visuomet yra įdomūs ir naudingi.

— *Senatorius Paul H. Douglas,* žinomas savo simpatitijomis ir nuoširdumu Lietuvos laisvinimo reikalams, atvyksta į Chicagos Lietuvių Tarybos rengiamą Lietuvos Nepriklausomybės minėjimą, vasario 16 d., Marijos Aukštesniosios Mokyklos salėje..

— *Solistus Neriją Linkevičiūtę ir Algirdą Brazį girdėsime* vasario 16 d. 2 val. po pietų "Kantatoje apie Lietuvą", kurią "Dainavos Ansamblis" stato Čikagos Lietuvių Tarybos rengiamajame Lietuvos Nepriklausomybės minėjime, Marijos Aukšt. Mokyklos salėje.

— *Korp! Giedros* narės talkins surenkant aukas Lietuvos Nepriklausomybės minėjime, kurį rengia Čikagos Lietuvių Taryba š. m. vasario 16 d., 2 v .popiet, Marijos Aukšt. Mokyklos salėje.

— JUOZAS BACEVIČIUS pildo įvairias INCOME TAX'Ų blankas, nereikalinga laukti, palikite žinias, blankos prisiunčiamos. Įstaiga veikia kasdien 9—9 val. vak. BELL REALTY, 6455 S. Kedzie — PR 8-2233.

4½% 5%
current dividend on Investment bonus
4½% DIVIDENDĄ MOKAM UŽ VISAS TAUPYMO SĄSKAITAS
4 metų Investment bonus sąskaitom mokam 4½% dividendą kas pusmetį ir ekstra ½% per metus išmokam pabaigoj 4 metų.
BRIGHTON SAVINGS AND LOAN ASSOCIATION
4071 ARCHER AVENUE — CHICAGO 32, ILLINOIS
Valandos: pirmad., antrad., penktad. ir šeštad. 9:00 r. — 4:30 po pietų; trečiadieniais uždaryta; ketvirtad. 9:00 r. — 8:00 val. vak.

SIUNTINIUS Į LIETUVĄ IR KITUS KRAŠTUS SIUNČIA
Licenzijuota lietuvių įmonė, registruota U. S. Departamente of Justice ir paskelbta U. S. Departamente of Commerce
COSMOS PARCEL EXPRESS CORP.
3212 So. Halsted St. Chicago 8, Ill.
Tel. CA 5-1864 ir WA 5-2737
MARQUETTE GIFT PARCEL SERVICE
2608 W. 69 St., Chicago 29, Ill.
Tel. WA 5-2737
Didelis pasirinkimas medžiagų ir visų kitų siuntiniams tinkamų prekių žemesnėmis negu kitur kainomis. Prieš sudarydami siuntinius patikrinkite mūsų kainas.
Įstaigos vedėjai EDV. ŽUKAUSKAS ir VYT. ŽUKAUSKAS.
Abiejuose skyriuose galima užsakyti labai prieinamomis kainomis maisto siuntinius iš Danijos, taip pat akordeonus, siuvamas ir rašomas mašinas iš Europos ir įvairias prekes, net šaldytuvus ir automobilius iš Sov. Sąjungos sandėlių.

SU SIUNTINIAIS REIKIA PASKUBĖTI,
jeigu norite; kad Velykoms gautų. Kas neturi savo siuntinio paruošęs, ras pas mus visokių prekių didelį pasirinkimą; be to siunčiame ir įvairius maisto siuntinius. Galite pasiųsti net automobilį, pianiną, siuvamą mašiną ar rašomą mašiną, akordeoną ir visą eilę kitokių prekių. Visais siuntinių siuntimo reikalais kreipkitės į lietuvių kompaniją
WORLD PARCEL SERVICE CO.
2715 WEST 71st STREET CHICAGO, ILL. 60629 TEL. 471-1424

HELP WANTED — MALE
Darbininkų Reikia

TURRET LATHE HAND
Five years experience. Must make own setup. All benefits and profit sharing. Steady year round work. Good pay. Excellent working conditions.
APPLY IN PERSON
7431 EAST END AVE.

"Get set now on a steady job!"
MACHINIST —
HORIZONTAL BORING MILL —
MILLING MACHINES —
BRIDGEPORT OPERATORS
Top rates & Benefits. 50 hr wk.
GILBERT MFG. CO.
718 W. 50th Street

IMMEDIATE OPENINGS FOR
CRAFTSMEN
CLASS "A"
TOOL AND DIE MAKERS
apprenticeship or equivalent required. Must be able to plan, construct, alter or repair small precision punch press dies, drill jigs, assembly fixtures and riveting tools. Try out, diagnose and correct tooling troubles
ALSO SET-UP MEN
Automatic screw machines. Must be in the five figure range. Interview spindle automatics. Top rotes and fringe benefits. New air-conditioned plant. Write to:
PERSONNEL MANAGER
SCM CORPORATION
P. O. Box 432,
Orangeburg, South Carolina
(An equal Opportunity Employer)

BUILDERS AND CONTRACTORS
Namų Statyba ir Remontas

DAŽYMAS IR DEKORAVIMAS
iš lauko ir vidaus, sienų popieriavimas, sienų dekoravimas paveikslais (murals ir interior decorating).
Skambinti
A. VAITEKŪNAS
Tel. 839-5299

A. ABALL ROOFING
Įkurta prieš 50 metų.
STOGŲ DENGIMAS IR RINOS
MES TAISOM, DAŽOM RINAS, nutekamuosius vamzdžius ir ištepam smala vidų ilgesniam naudojimui; naujos rinos įtaisomos iš nerūdijančio metalo, kurio nereikia dažyti. Plokščių ir iškeltų stogų taisymas, perdažymas, smalinimas ar naujai uždengimas. Kaminai ir "smokestack" pertaisomi ir užtaisomi — "tuckpointed". Mes atliekam lauko dažymo, mūro užtaisymo — "tuckpointing" ir cemento darbus.
PILNAI APSIDRAUDĘ. Darbas garantuotas. Nemokamas įkainavimas.
Atidara visą laiką.
Skambinkit
LA 1-6047 arba RO 2-8778
Dirbame žiemos metu.

HEATING CONTRACTORS
Įstatome šiltu oru pučiamus pečius, vandens boilerius ir oro vėsintuvus. Vieninteliai iš lietuvių turime miesto leidimą dirbti naujuose namuose.
CICERO HEATING AND SHEET METAL CO.
2431 So. Kedzie Ave., Chicago 23, Ill.
Ofiso tel. 277-1442
JUOZAS ŽEMAITIS OL 6-0412
ir
VICTOR SKADE ST 8-9272

HEATING CONTRACTOR
Įrengiu naujus ir perstatau senus visų rūšių namo apšildymo pečius ir air-conditioning į naujus ir senus namus. Įrengiu vandens boilerius ir stogų rinas (gutters). Darbas atliekamas greit, sąžiningai ir garantuotai. Apskaičiavimai nemokamai. Turiu leidimus dirbti mieste ir užmiesčiuose.
Domas Žukauskas
HEATING & SHEET METAL
4444 So. Western Ave., Chicago 9, Ill.
Tel.: VI 7-3447

Statome naujus ir taisome senus namus.
F. PETRAUSKAS CONSTRUCTION CO.
2523 West 69th St.
Tel. PR 8-3792

SKAITYK KASDIEN
NAUJIENAS
IR TEMYK SKILTIS
Lietuviai taipgi perka ir parduoda ir progas surimo tiktai per
NAUJIENAS

REAL ESTATE

REAL ESTATE FOR SALE
Namai, Žemė — Pardavimui

Paskolos, perkant namus, daromos ilgiems terminams ir žemais nuošimčiais mėnesiniais išsimokėjimais.
Dėl visų informacijų, kreipkitės į
MUTUAL FEDERAL SAVINGS
JOHN J. KAZANAUSKAS, prezidentas
2202 W. Cermak Road Chicago, Ill. VIrginia 7-7747

SAVININKAS NUPIRKO kitą namą — parduoda savo 5 kambarių rezidenciją, 14 metų senumo žymiai nupigintai. Arti 71 ir Albany, garažas. $18,500 arba pasiūlymas.
6 KAMB. MŪRINIS, 8½ metų senumo, 45 p. sklypas, gazo šild., arti Bogen High Sch., $18,900.
$,2000 ĮMOKĖJUS, galima nupirkti 2 butų medinį namą. 5 kambariai — 3 miegamieji ir 4 kambariai — 2 miegamieji viršuj. Atskiras gazu šildymas. Arti 60 ir Kedzie. Tik $15,700.
SUTAUPYKITE $4,000 pirkdami šį 4 butų mūrinį, 50 p. sklypas, modernios vonios, nauja gazo šild. sist., mūrinis garažas, Marquette Parko rajone, $46,500.
2 BUTŲ MODERNUS po 5½ kamb., 4 metų senumo, atskiros šild. sist., 2 kamb. rūsy, garažas, platus sklypas, į vakarus nuo Marquette Parko, $41,750.
BUTŲ NUOMAVIMAI INCOME TAX
DRAUDIMO AGENTŪRA PATARNAUJA VISAIS DRAUDIMO REIKALAIS
BELL—REALTY
J. BACEVIČIUS
6455 So. Kedzie Ave — PRospect 8-2233

APLEISTAS MEDINIS, 3 butai, atskiri šild., mažai įmokėti, gera vieta, $9,300.
ĮDOMUS BIZNIS, 15 metų mūras, erdvios patalpos, 4 kamb. butas, $3,000 nuomos, 63 ir Pulaski. $26,500.
LUXUS 2 BUTŲ MŪRAS, naujas gazo šild., karpetai, garažas, $32,900.
LAISVA 6 KAMB. REZIDENCIJA, platus lotas, prieš parką, garažas. $21,900.
ARTI NABISCO 6 kamb. mūras, iškelti vamzdžiai, garažas. $19,600.
VERTINGAS 4 KAMB. mūras, "air condition", platus lotas, šalia garažas, $18,900.
GAGE PARKE gelsvas mūras, 50 pėdų lotas, apie $2,500 nuomos ir puošnus 5 kamb. butas, $30,500.
TIK DĖL LIGOS už $22,900 2 aukštų mūras, gražus 5 ir 6 kamb. butai.
4 BUTAI, atskiri šild., $2,500 nuomos, kaina $16,600.
SAULĖTAS MŪRO NAMAS — 5 kamb., "breezway", mūro garažas, ąžuolas, karpetai, koklių vonios. — $25,900.
KAM PATINKA GERAS 1½ aukšto 2 butų mūras, priims pasiūlymą. — $23,500.
MALONU PARODYTI arti parko, 8 metų, 6 kamb. rezidencija. $25,00.
MŪRAS ANT KAMPO. 3 butai, bizniui patalpa. Didelis garažas. Platus lotas. $320 nuomos mėnesiui. $24,500.
ŠILTAS 2 BUTŲ medinis, naujai įrengti 5 ir 3 kamb. butai, Brighton Parke. $13,400.
K. VALDIS REAL ESTATE
RE 7-7200 — 2458 W. 69th St. — RE 7-8534

1. KEPYKLA (bakery) su visais įrengimais, 2 namai ir tuščias sklypas. 37,000 dol.
3. TAVERNA, LIKERIŲ KRAUTUVĖ ir 2 aukštų mūrinis. 7,000 dol. bruto pajamų į mėnesį. Kaina nuženminta iki 29,000 dol.
4. 3 AUKŠTŲ MŪRINIS. 20 BUTŲ ir grožio salionas. 28,590 dol. pajamų į metus. Savininkas išeina į pensiją. Puikus investavimas.
5. 5 BUTŲ MEDINIS. 240 dol. pajamų į mėnesį. Mokesčiai tik 115 dol. Pilna kaina 26,500 dol.
6. 3 BUTŲ MŪRINIS. 4-5-2½. 2 mašinų garažas. Švarūs tvarkingi butai. 24,500 dol.
7. 5 BUTŲ MŪRINIS ir tuščias sklypas. Gazo šilima. Švarus, tvarkingas, gerai prižiūrėtas namas. 42,500 dol.
9. 2 BUTŲ MŪRINIS. 6 ir 7 kamb. 2 karšto vandens boileriai. Pensininkas parduoda tik už 25,500 dol.
10. 2 BUTŲ MŪRINIS. Abu butai pilnai MODERNIZUOTI. 28,500 dol.
11. 6 KAMB. MEDINIS. Labai ŠVARUS ir TVARKINGAS. Mokesčiai tik 96 dol. Atiduoda už 16,500 dol.
12. 5 KAMB. MŪRINIS. RŪSY įrengtas SVEČIŲ KAMBARYS. 19,500 dolerių.
13. 2 METŲ MŪRINIS (bi-level) vienos šeimos LIUKSUSINIS NAMAS. Statytas pagal užsakymą. Tikrai vertas 23,500 dol.
14. 2 BUTŲ MŪRINIS. 2 auto. garažas. Pilnas rūsys. Gazo šilima. Tik 23,000 dol.
15. 3 BUTŲ MEDINIS. 6-6-5. Arti Šv. Antano mokyklos. 25,000 dol.
ŠATAS REALTY
4936 WEST 15th STREET CICERO 50, ILLINOIS
Office: OL 6-2233 Residence OL 2-8907

DIDŽIAUSIAS IR GERIAUSIAS NAMŲ IR BIZNIŲ PASIRINKIMAS
◆ APDRAUDA ◆ NOTARIJATAS
LEONAS REAL ESTATE
2735 West 71st Street WAlbrook 5-6015

MŪRINIS 2 butų po 5 kamb., gazo pečiais šild., 23 ir Christiana, mažas įmokėjimas, geros pajamos.
MŪRINIS 3 butai, 2 po 7 ir 4 kmb., centr. šild., garažas, 1 butą tuoj galima užimti. Pirkti ar mainais į 2 butų medinį.
80 AKRŲ ŽEMĖS ŪKIS, trobesiai. Michigane. Mainais į namą Chicagoje.
ŠIMAITIS REALTY, INSURANCE
2737 W. 43rd STREET Tel. CL 4-2390

RENTING IN GENERAL
Nuomos

IŠNUOMOJAMAS 5 ar 6 kamb. butas, pečiais šildomas, Šv. Petro ir Povilo parap., prie 119th ir S. Halsted. Tel. WA 8-3967

IŠNUOMOJAMAS 4 kamb. butas, 2-me aukšte su vonia, iš kiemo pusės, gazo puč. oro šild., tinka vyresnio amžiaus porai ar viengungiui, 3422 So. MORGAN ST.

IŠNUOMOJAMAS 2 kamb. butas su baldais ar be baldų, 1-me aukšte. 6602 So. Fairfield Ave. — WA 5-5441

IŠNUOMOJAMI 4 apšildomi kambariai rūsyje. $50 mėnesiui. Arti mokyklos ir bažnyčios. 3214 So. Union — Tel. CA 5-7761.

BUSINESS CHANCES
Biznio Progos

TAVERN & LIQUOR STORE, 2 story brick, corner building. 5 rooms flat 2nd floor, Marquette Park, 2433 W. 71st St. — GR 6-5594

MARQUETTE PARKE parduodama likerio krautuvė su namu, 5 kamb. butas. Gera proga sumaniam biznieriui. Savininkas išeina pensijon. Biznis veikia 25 metus toj pačioj vietoj. Tel. 776-5951

HELP WANTED — FEMALE
Reikia Darbininkių

PALANGOS RESTORANUI
reikalinga virėjos padėjėja.
6918 So. Western Ave. Tel. GR 6-9758

BIZNIERIAI, KURIE GARSINASI "NAUJIENOSE" — TURI GERIAUSĮĮ PASISEKIMĄ BIZNYJE — GARSINKIS IR TU

PERKAME, parduodame, mainome įvairaus dydžio namus visur. Parūpiname paskolą, visokeriopą apdraudą, veikia notariatas.
NORVILA
REAL ESTATE AND BUILDERS
2658 West 59th Street
PRospect 8-5454

PAJAMŲ NUOSAVYBĖ, — mūrinis, 2 butai ir krautuvės patalpa, central. šildymas, extra sklypas, 2 garažai. $16,000, įmokėti $2,000.
A. NORKUS REAL ESTATE
INCOME TAX SERVICE
2405 West 51st St. WA 5-5030

ŠIMKUS
REALTY — NOTARY PUBLIC
Vertimai, leidimai, nuomos, paskolos ir įvairūs patarnavimai.
4259 S. MAPLEWOOD AVE.
UŽPILDAU INCOME TAX
CL 4-7450 arba YA 7-2046

CICERO — PARKHOLME
NAŠLĖ PARDUODA
9 metų senumo mūr. 6 kamb. rezidenciją. Paskutinių madų įrengimai, 2 auto garažas. Kaina sumažinta. Tel. 652-9589

FARMS FOR SALE
Ūkiai Pardavimui

PARDUODAMA FARMA SU MODERNIŠKU NAMU
25 akrai arti Plymouth, Indiana prie senojo 30 kelio, arti bažnyčios, mokyklos, ežero. Parduos visą ar tik dalį, išmokėjimui.
HOMER THORNBURG, Rt. 3
Plymouth, Indiana. Tel. 936-8171