ORAS
Lietinga,
dieną 45°, naktį 38.
Saulė teka 6:53, leidžiasi 5:17

NAUJIENOS
THE LITHUANIAN DAILY NEWS

The First and Greatest Lithuanian Daily in America
NAUJIENOS
The Lithuanian Daily News
Published by The Lithuanian News Publishing Co., Inc.
1739 So. Halsted St., Chicago 8, Ill.
HAymarket 1-6100
Over One Million Lithuanian In The United States

VOL. LII — Price 10c — Chicago, Ill. — Trečiadienis, Vasario-February 10 d., 1965 m. — Kaina 10c — 33

KELEIVINIS LĖKTUVAS NUKRITO Į ATLANTĄ

KOMUNISTAI RĖKIA DĖL AMERIKOS LĖKTUVŲ ŽYGIO ŠIAURĖS VIETNAME

SAIGONASš Pietų Vietnamas. — Greitas Amerikos atsakymas į Pleiku bazės užpuolimą ir pasiuntimas lėktuvų bombarduoti Šiaurės Vietnamo karinių taikinių, sukėlė didelį komunistų pasaulio apmaudą. Maskvos, Pekingo ir Hanoi radijas, vienas kitą pralenkdami, puola Amerikos "imperialistus" ir reikalauja pasitraukti iš Pietų Vietnamo. Kinijos žinių agentūra praneša, kad Pekinge įvyko milžiniškos, prieš Ameriką nukreiptos demonstracijos, kuriose dalyvavo apie 70,000 žmonių.

Maskvos "Tass" agentūra paskelbė oficialų sovietų vyriausybės pareiškimą. Jame sovietai kaltina Ameriką kišimusi į svetimos valstybės reikalus ir smulkiai aprašo Amerikos lėktuvų puolimus Šiaurės Vietname. Šie "piratiški Amerikos aviacijos puolimai esą sukėlė sovietų žmonių pykti ir pasmerkimą. Sovietai bando paneigti, kad Šiaurės Vietnamas kišasi į Pietų Vietnamo karą. Esą, Amerika neturi teisės bausti trečios valstybės už savo nepasisekimus Pietų Vietname. Amerika neturinti teisės pati viena nuspręsti, kas kaltas ir kaltininkus bausti.

Sovietai vykdys pažadus

Toliau sovietai sako, kad jau anksčiau Amerika buvo įspėta ir buvo tikėtasi, kad Washingtonas realiai pažvelgs į tuos įspėjimus, tačiau, matyt, sako pareiškimas, kad Washingtonas nesitiki, kad gali būti nubaustas už savo darbus.

Sovietai savo pareiškimą baigia pagrasindami, kad akivaizdoje aukščiau minėtų Amerikos atliekamų prasižengimų, Sovietų Sąjunga, kartu su savo draugais ir sąjungininkais "bus priversta imtis priemonių apsaugoti Šiaurės Vietnamo respubliką ir sustiprinti jos pajėgumą gintis. Tegu nė vienas neabejoja, kad Sovietų Sąjunga tai padarys ir atliks savo tarptautinius įsipareigojimus draugiškai socialistinei šaliai".

"Amerika skuba į kapą"

Komunistinės Kinijos kariuomenės štabo viršininkas generolas Lo Jui-Ching pareiškė per Pekingo radiją, kad "Kinijos liaudis nestovės nuošalyje akivaizdoje Amerikos imperialistų agresijos". Jis pridėjo, kad Johnsono administracija yra didesnė nuotykių ieškotoja ir daugiau reakcionieriška, negu kitos Amerikos vyriausybės. Generolas pridėjo, kad "ta diena, kada jūs išplėsite savo agresiją, bus diena, kada jūs skubėsite į savo kapą".

Saigono korespondentai komentuodami prezidento Johnsono įsakymą išvežti karių ir diplomatų šeimas, bei atsiųsti į Pietų Vietnamą priešlėktuvinių raketų batalijoną, rašo, kad matyt amerikiečiai ruošiasi Šiaurės Vietnamo aviacijos puolimams. Jų aviacija yra daugumoje sovietų gamybos ir iki šiol kare nepasirodė.

Maskvoje daužo langus

Vakar Maskvos studentai, kurių tarpe buvo daug Azijos kraštų jaunimo, susirinko prie Amerikos pasiuntinybės rūmų. Sniego gniužulais, ledo gabalais ir rašalinėmis buvo išdaužyti ambasados rūmų langai. Apie du šimtai sovietų policininkų saugojo pasiuntinybę ir po 20 minučių demonstracijų, studentus išskirstė.

Generolas Ky, Pietų Vietnamo aviacijos viršininkas buvo lengvai sužeistas bombarduojant Šiaurės Vietnamo taikinius. Jis Saigone buvo apdovanotas vienu aukščiausių Vietnamo medalių. Daugelis puolime dalyvavusių Pietų Vietnamo lėktuvų buvo sužaloti priešlėktuvinės komunistų ugnies. Šiaurės Vietnamas skundžiasi, kad puolimuose buvo sugriautos ligoninės, mokyklos ir gyventojų namai.

Ameriką reikia nubausti

Prezidento įsakymas išvažiuoti šeimoms iš Pietų Vietnamo palies ir ambasadoriaus Taylor bei aukštųjų Amerikos karininkų šeimas. Manoma, kad šeimų išvežimas užtruks kelias savaites.

Komunistinės Kinijos spauda rašo prieš Ameriką nukreiptus ir grasinančius straipsnius. Viename komunistų laikraštyje sakoma, kad Amerikos agresoriai turi būti nubausti. Čia rašoma, kad Kinijos armijos laukia pasiruošusios sutikti Amerikos invaziją.

Kitų pasaulio valstybių spauda į Vienamo įvykius žiūri atsargiai. Britų spauda ir jos užsienių reikalų ministeris Stewart pareiškė, kad Amerika kitaip pasielgti negalėjusi.

IŠ VISO PASAULIO

MONTEVIDEO.—Vieton sekmadienį mirusio prezidento, Uruguajaus devynių žmonių vyriausybės taryba išrinko prezidentu tarybos narį Washington Beltran.

WASHINGTONAS. — Senato taisyklių komitetas nutarė nebekviesti Walter Jenkins, buvusio Baltųjų Rūmų tarnautojo, liūdininku Bobby Baker byloje. Komitetas nutarė, išklausęs dviejų psichiatrų, kad Jenkins dalyvavimas apklausinėjime, gali pakenkti jo sveikatai.

WASHINGTONAS. — Vakar prasidėjo Amerikos plieno darbininkų unijos pareigūnų rinkimai. Prezidento vieton kandidatuoja du unijos vadai. Balsavimas vyksta 3,300 unijos lokaluose, 47 Amerikos valstijose ir 7-niose Kanados provincijose.

BONNA, Vakarų Vokietija. — Informacijos ministeris pareiškė, kad Vakarų Vokietija gali priimti įstatymą draudžianti parduoti ginklus toms valstybėms, kurios gyvena įtempime su savo kaimynais. Galvojama, kad šis pareiškimas yra padarytas ryšium su Egipto protestais dėl Vokietijos ginklų pardavimo Izraeliui.

HAMBURGAS. — Amerikos Goodyear gumos bendrovės tarnautojas pranešė, kad bendrovė nutarė nestatyti Rumunijoje gumos fabriko, nežiūrint į tai, kad JAV administracijos leidimas yra gautas. Bendrovė nenorinti išduoti savo pramonės paslapčių. Jos gaminama sintetine guma "Natsyn" yra neblogesnė ir nebrangesnė, kaip tikra guma.

Vietnamo karo žemėlapis. — Vinhlinh (4) yra vietovė šiauriniame Vietname, kurią JAV aviacija bombardavo atsikeršijant už Pleiku (1) ir Soc Trang (3) užpuolimą. Be to 42 JAV bombonešiai puolė komunistų kariuomenės koncentravimo vietą Dong Hoi (2).

JAV KONGRESO NARIO ROONEY KALBA PASAKYTA VASARIO 16-TAI DIENAI

WASHINGTONAS. — Amerikos kongreso leidžiamame "Congressional Record" Atstovų Rūmų sekcijos, 1850 puslapyje, vasario 3 d. yra paskelbtas New Yorko atstovo demokrato J. J. Rooney kalbos tekstas. Kadangi ši kalba liečia lietuviams artimą ir brangią dieną, ją čia skelbiame be papildymų ir komentarų. Atstovas Rooney kalbėjo:

"Pone pirmininke, visiems mums turėtų būti priminta, kad Vasario 16 diena yra Lietuvos Nepriklausomybės Dienos 47-os metinės. Mes turime šią sukaktį prisiminti, kadangi ji mini tą dieną, kada po šimtmečių vergijos ir svetimųjų valdymo, narsiems žmonėms pavyko paskelbti savo nepriklausomybę.

Stebėjo Lietuvos pažangą

Visi pasaulio laisvę mylį žmonės ta 1918 metų vasario diena džiaugėsi, nes tai buvo reikšmingas demokratinis laimėjimas. Laisvi pasaulio žmonės su nuostaba ir pritarimu stebėjo sparčius šuolius, kuriuos padarė nauja Lietuvos respublika, siekdama savo valdžios formos ir socialinio, ekonominio ir kultūrinio gyvenimo frontuose.

Nelaimei, ši pažangi ir jauna tauta tegalėjo džiaugtis savo nepriklausomybe ir savo atsiekimais tik trumpą, dvidešimties metų laikotarpį. Tos tautos suverenitetas ir apsisprendimo teisė per greitai buvo prarasta ir jos žmonės tapo didesnės ir stipresnės tautos vasalais.

Nors Lietuva per tris metus sėkmingai kovojo prieš rusų bandymus ir manevrus ją pagrobti, ji buvo nelegaliai įjungta į Sovietų Sąjungą ir tapo jos 14-tąja respublika.

Nepripažino sovietų vagystės

Nuo to įvykio Lietuvos žmonių vargai buvo ir šiandien yra tragiški. Tuoj pat, visa pažanga ir įstaigos, sukurtos po laisvės ir lygybės vėliava, buvo nušluotos. Sovietų Sąjunga tiems žmonėms, kurie pabėgo į laisvę kituose kraštuose ir jų giminėms yra tironas ir persekiojąs prispaudėjas. JAV ir kitos laisvę mylinčios tautos niekad nėra pripažinusios šios sovietų vagystės legalumo. Aš tikiuosi, kad mes niekados nepasiduosime prikalbinėjami pripažinti šį negarbingą Sovietų Sąjungos aktą, prarijant išdidžią, laisvą ir daug žadančią tautą, kaip Lietuva.

Švenčia su Amerikos lietuviais

Šiandieną, kaip niekad anksčiau, mums reikia išlaikyti savo gynybos skydą ir neleisti, kad panašūs, nelegalūs komunistų žygiai įvyktų prieš kitas pasaulio tautas. Ši lietuvių Nepriklausomybės Diena tegu duoda mums pasiryžimo kovoti su komunizmu, komunistais ir jų blogomis intencijomis. Ši diena tegu mums primena ne tik tuos kilnius vyrus ir moteris vėl gyvenančius svetimųjų prispaustoje Lietuvoje, bet tegu mums primena ir tą puikią Amerikos piliečių dalį — Lietuvoje gimusius Amerikos piliečius ir amerikiečius, gimusius iš lietuvių tėvų. Mes jungiamės prie jų švenčiant šią Nepriklausomybės sukaktį ir sveikiname juos už didelį ir nuolatinį įnašą, kurį jie vis duoda mūsų kraštui.

Šių metinių proga mes atnaujiname savo pažadus daryti viską, kad skubiai ateitų dieną, kada Lietuva vėl galėtų tikrai švęsti savo Nepriklausomybės Dieną".

VĖLIAUSIOS ŽINIOS

Vakar amerikiečių karo lėktuvai iš Pietų Vietnamo buvo nuskridę į šiaurinį Laos bombarduoti komunistų kelių ir tiltų. Visame Pietų Vietname sustiprinta aerodromų ir miestų apsauga. Jau atvyko priešlėktuvinės "Hawk" raketos, kurių viena baterija yra išstatyta Da Nang aviacijos bazėje, netoli šiaurės Vietnamo sienos. Tos raketos yra aptarnaujamos jūros pėstininkų.

Iš Japonijos pranešama, kad staiga buvo nutraukti JAV jūros pėstininkų manevrai prie Fuji kalno. Visi kareiviai buvo skubiai išvežti į Okinawą.

New Yorko apylinkėse, Atlanto vandenyne dar tebeieškomi lėktuvo nelaimėje žuvusių kūnai. Pats lėktuvas buvo jau surastas jūros dugne. Jis visas sudegęs. Tyrinėtojai praneša, kad nėra žymių, kad lėktuve būtų sprogusi bomba ar kitokie sabotažo užtaisai.

Dr. Martin Luther King vakar turėjo pasitarimą su viceprezidentu Humphrey ir teisingumo departamento sekretorium Katzenbach. Buvo svarstyti negrų civilinių teisių reikalai Alabamoje. Prezidentas Johnsonas buvo prašytas priimti dr. King, tačiau jis nurodė, kad pirma geriau būtų viską aptarti su teisingumo sekretoriumi.

Prezidentas Johnsonas paprašė iš Kongreso 1,770,000 dolerių, kurie bus panaudoti buvusio prezidento John F. Kennedy kapo Arlington kapinėse priežiūrai.

Clarksidale, Miss., negrai pradėjo patikrinti, kaip čia veikia naujasis civilinių teisių įstatymas. Grupė negrų vadų buvo priimti trijuose restoranuose, tačiau juos išvarė iš kino teatro ir vienos kavinės.

LĖKTUVO NELAIMĖJ PRIE NEW YORKO ATLANTE ŽUVO VISI 84 KELEIVIAI

NEW YORKAS. — Pirmadienį vakare Eastern Air Lines keleivinis, propeleriais varomas lėktuvas, pakilęs iš Kennedy aerodromo New Yorke, nukrito į Atlanto vandenyną. Nelaimės priežastis yra nežinoma. Liūdininkai, kurie matė lėktuvą krentant, pasakoja apie geltonas liepsnas, kurios greitai pranyko, kai lėktuvas paskendo. Visi lėktuve buvę žmonės — penki įgulos nariai ir 79 keleiviai, žuvo.

Lėktuvas atskrido iš Bostono. Ten jis buvo prisipildęs savo tankus gazolinu, viso 2,800 galonų, todėl jis New Yorke sustojo tik paimti keleivių. Jo kelionės tikslas buvo Richmond, Raleigh, Charlottle, Grenville, Spartanburg ir Atlanta. Pakilęs iš Kennedy aerodromo 6:20, lėktuvas nukrito 6:31.

Priežastys nežinomos

Federalinės Aviacijos agentūros kalbėtojas pareiškė, kad nėra jokių žinių, kodėl lėktuvas nukrito. Jo pilotas nesiuntė jokių žinių, oras buvo gražus, nebuvo nei lietaus, nei miglos. Neturima tikrų žinių, kad lėktuvas būtų išsprogęs ore. Greičiausiai, sprogimas įvyko, kai lėktuvas atsitrenkė į vandenį.

Tuoj pat po nelaimės New Yorkas pasiuntė visus galimus krantų apsaugos laivus į nelaimės vietą. Aštuoni malūnsparniai ir du hidroplanai nuskridę į vietą apšvietė raketomis vandenis, kur laiveliai ieškojo žmonių. Praėjo keturios valandos, kol buvo surastas pirmas lavonas. Gyvų jau nebebuvo vilties surasti, nes vanduo buvo labai šaltas, nors oro temperatūra buvo apie 40 laipsnių. Pakrantėje buvo iš anksto paruoštos pirmosios pagelbos stotys surastiems gyviesiems ir sužeistiems priimti, tačiau stotys darbo neturėjo, nes niekas iš lėktuve buvusių neliko gyvas. Po kiek laiko reikėjo pripažinti faktą, kad visi 84 keleiviai nelaimėje žuvo.

Keleivių tarpe buvo keli stambių bendrovių prezidentai, viena gražuolė ir dvi New Yorko operos solistės, kurios važiavo į Greenville dainuoti Bob Jones universiteto koncerte.

Pakildamas lėktuvas svėrė 52 tonas. Toks svoris yra neperdidelis ir dėl jo nelaimė neturėjo įvykti. Federalinės saviacijos agentūra bando nustatyti, kodėl ta nelaimė įvyko.

Vietnamo klausime britai palaiko JAV

LONDONAS. — Britų užsienio reikalų ministeris Stewart parlamente kalbėjo apie Vietnamo įvykius. Jis pareiškė, kad Pietų Vietnamo gyventojai turi teisę gyventi taikoje, nespaudžiami komunistų puolimų iš šiaurės. Jis atmetė darbo partijos atstovų pasiūlymą sušaukti Genevos konferenciją. Jis nurodė, kad šiuo metu santykiai yra tokie, kad vargu galima tikėtis kokio susitarimo.

Stewart pareiškė, kad Pietų Vietnamo padėtis yra britų atidžiai sekama ir reikalui esant, jis pareikalaus visus britų piliečius iš to krašto išvažiuoti.

Opozicijos partijos kalbėtojas Douglas-Home išreiškė pasitenkinimą, kad Britanija Vietnamo reikalu tariasi su Amerika. Jis nurodė, kad jau šeši metai kaip vyksta komunistų agresija iš Šiaurės Vietnamo. Jų paskutinių dienų puolimai prieš amerikiečių bazes nepaliko Amerikai kitos išeities, kaip pulti sustiprinimų bazes Šiaurės Vietname, iš kur ateina parama komunistų kariuomenei.

Atstovai pritarė Nasserio rėmimui

WASHINGTONAS. — Baltųjų Rūmų spaudimo paklausę, atstovų rūmų demokratai pakeitė savo pažiūrą į maisto siuntimą Egiptui. Prieš dvyliką dienų jie buvo nubalsavę sustabdyti Amerikos pagelbą Nasseriui. Pirmadienį 40 demokratų atstovų nutarė palikti teisę prezidentui Johnsonui nutarti ar tęsti toliau maisto siuntimą į Eigiptą, ar sustabdyti.

Atstovo Michel pasiūlymas, kad atstovų rūmai įpareigotų atstovus, kurie tarsis su senato nariais dėl paramos Egiptui, balsuoti prieš paramą, buvo atmestas 241 prieš 165 balsus. Tarp tų, kurie balsavo prieš paramą Egiptui vis dar buvo 37 demokratai. Už paramą balsavo tik vienas respublikonas, prisijungęs prie 240 demokratų.

Manoma, kad prezidentui bus leista išpildyti senus įsipareigojimus Egiptui ir nusiųsti 37 milijonų dolerių vertės maisto.

Vienas atstovų rūmų narys pareiškė viltį, kad prezidentas ras būdų tapti moderniųjų laikų Moze ir sugebės sutvarkyti egiptiečius.

Šaltis po lietaus ledais apdengė daugelį vidurinės Amerikos valstijų. Vakariniame Illinois, Kansas, Nebraskoje ir Iowa visi keliai padengti ledo sluogsniu. Mokyklos užsidarė, darbininkai negalėjo atvykti į darbą. Daugely vietovių susisiekimas visai sustojo, net ir lėktuvai negali pakilti dėl ledo. Daug žmonių buvo sužeista įvairių kritimų metu.

Britanija draudžia garsinti cigaretes

LONDONAS. — Britų vyriausybė nutarė visiškai uždrausti cigarečių reklamas britų televizijoje. Tą žinią paskelbė parlamentui sveikatos ministeris Robinson. Parlamento nariai pranešimą sutiko plojimais.

Sveikatos ministeris pareiškė, kad per paskutinius devynius mėnesius Britanijoj labai pakilo mirimai dėl plaučių vėžio. Net 5% daugiau žmonių mirė nuo tos ligos, palyginus su 1963 metais. Vyriausybė svarsto ar neuždrausti reklamuoti cigaretes laikraščiuose, magazinuose ir kitur.

Iki šiol cigarečių reklamos britų televizijoje negalėjo prasidėti anksčiau, kaip 9 valandą vakare, kad jų nematytų mažamečiai. Dabar jos visai už draustos. Ši žinia numušė tabako bendrovių akcijų kainas Londono biržoje.

Šį šeštadienį, vasario 13 d. Lietuvių Auditorijoje, 3135 So. Halsted St. įvyksta
DIDŽIAUSIAS SEZONO
KAUKIŲ BALIUS

Vertingos dovanos už įdomiausius kaukių kostiumus, už balines s
neles ir pora už valsą. Daug kitų smagių įvairenybių.

Pradžia 8 val. vak. Šokiams gros garsėjantis J. Šniukšto orkestr
Veiks atsigaivinimo ir užkandžių bufetas. Įėjimas $2.00. Vietos rez
vuojamos telef. DA 6-1345. Vietų rezervavimas nieko nekainuoja.

Mūsų
SKAUTIJA

LEIDŽIA LIETUVIŲ SKAUTŲ SĄJUNGA
REDAGUOJA PSKTN. BALYS VOSYLIUS
Adresas: 7120 S. Rockwell St., Chicago, Ill. 60629

II METAI NR. 6 (51)

Mažųjų skaučių šeimoje —

32 NAUJOS NARĖS

Ir "iki pasimatant" auklėtojoms: D. Eidukienei ir J. Mikutaitienei

Sausio 31 d. teko viešėti turtingame savo gražiais papročiais, darbščiomis vadovėmis bei pavyzdingomis sesėmis Chicagos "Aušros Vartų" skaučių tunte. Tai buvo metinė tunto mažųjų skaučių šventė.

Prieš sueigą apžiūrėjom darbelių parodėlę: eglutei šiaudiniai papuošalai, žirniais "išausti" (prilypdyti) lietuviški raštai, siūtos piniginės, staltiesėlės, karpytos snaigės, sagų siuvimo pavyzdžiai. Jaunesnioji skautė, prieš duodama įžodį, turi mokėti pati įsisiūti sagą ir atlikti daug kitų darbelių.

Tėvelių užrištas mazgelis sustiprina pasižadėjimą

Tėveliams plojant, į Jaunimo Centro salę įžygiavo 79 jaunesnės skautės. Draugovių draugininkės s. D. Eidukienė, vyr. sklt. J. Mikutaitienė, s. I. Smieliauskienė šį kartą sėdėjo kartu su tėveliais ir stebėjo savo darbo gražų vaisių, nes prie kiekvieno mažųjų vieneto stovėjo Aušros Vartų tunte išaugę jaunosios vadovės, draugovių adjutantės: "Žibučių" I-sios d-vės — psklt. V. Sparkytė, "Žiburių" II-sios — sklt. V. Smieliauskaitė, "Neringos" — vyr. skautė sklt. E. Šiurnaitė, "Birutės" — Jazmina ir Raminta Baukytės ir "Eglučių" būrelio R. Šilėnaitė.

Iškilmingąją sueigos dalį pravedė vyr. sklt. D. Juodgudienė. Džiugu buvo klausytis tuntininkės įsakymo, leidžiančio duoti įžodį 32 kandidatėms ir kokia garbė turėjo būti mažosioms sesėms savo pirmąją priesaiką duoti dalyvaujant Vyr. skautininkei v. s. O. Zailskienei, Brolijos V. S. j. s. B. Juodeliui, Sąjungos Dvasios vadui v. s. J. Vaišnūi S. J., skaučių skyriaus vedėjai v. s. S. Statkienei, ps. R. Keželiui, tuntininkei v. s. J. Bobinienei bei jų tėveliams. Prigijo labai gražus paprotys — sesių įžodyje dalyvauja tėveliai, užrišdami gerojo darbelio mazgelį. Kai mama ar tėtis veda dukrelę pirmą dieną į mokyklą, jie veda ir į pirmąją sueigą. Savoj šeimoj mažoji sesė išgyvena gerojo darbelio prasmę ir savo tėvelių būna lydima savo pasižadėjimuose.

Gaidžiukas ir vištytė ėjo riešutauti

Antrą sueigos dalį pravedė visos adjutantės. "Žibučių" II-ji draugovė sudainavo visų mėgiamą indėnų šūkį ir parodė, kad tai galima gražiai padaryti lietuvių kalba. Taip pat pavaidino, kokia yra jaun. skautė, kaip ji elgiasi. "Birutės" d-vės mažosios šoko "grybs, baravyks", "Neringos" sesės išleido gaidžiuką ir vištytę riešutauti, o "Žibučių" I-ji d-vė vaidino apie tinginėles. Visos draugovės dainavo savo mėgiamas daineles, deklamavo eilėraščius.

Šventėn susirinkusias paukštytes sveikino V. S. O. Zailskienė, davusias įžodį apdovanodama knygute "Kas gražiau". Raštu sveikino Seserijos jaun. skaučių skyriaus vedėja ps. B. Šimanskienė.

Sueiga baigta giesme "Ateina naktis". Bendrame rate, sakant "iki pasimatant", spaudėm ranką dviem Žibučių d-vių draugininkėms — s. D. Eidukienei, I-jai d-vei vadovavusiai 4 metus ir vyr. sklt. J. Mikutaitienei II-ją d-vę įkūrusiai ir 2 metus joje dirbusiai. Abi jos išeina, — tikėkimės, — neilgoms atostogoms. Jų sesės ir bendramintės linki joms sveikatos ir jų šeimose laimės ir džiaugsmo tiek, kiek to džiaugsmo jos sugebėjo suteikti savose draugovėse. Naujomis draugininkėmis paskirtos vyr. sklt. A. Ramanauskienė ir vyr. sklt. D. Juodgudienė. Jų darbus stebėsime sekančių metų mažųjų skaučių šventėje. **A. N.**

VASARIO 16-sios RIMČIAI:

Prisiminti ir susimąstyti

LIETUVIAIS ESAME
MES GIMĘ

Lietuviais esame mes gimę,
Lietuviai norime ir būt.
Tą garbę gavome užgimę,
Jai ir neturim leist pražūt.

Kaip ąžuols drūts prie
/Nemunėlio,
Lietuvis nieko neatbos.
Kaip eglė ten prie šešupėlio,
Ir vėtroj, ir žiemą žaliuos.

Lietuviais esame mes gimę,
Lietuviais norime ir būt.
Tą garbę gavome užgimę,
Jai ir neturim leist pražūt.

Jurgis Sauerveinas
(g. 1831 — m. 1904)

DOVANOS IR DOVANŲ AUKOTOJAI

Kaziuko Mugei kovo 7 d.

Per Chicagos Lietuvių Skautams Remti Draugiją eilė mūsų verslininkų paaukojo vertingų dovanų lankytojams Kaziuko Mugės, kuri įvyks kovo 7 d. Jaunimo Namuose, 5620 S. Claremont Ave.

★ **Modernus HI-FI priimtuvas.** Aukojo Mutual Federal Savings, 2212 W. Cermak Road, Chicago, Ill. J. J. Kazanauskas, prezidentas.

★ **Kilnojamas televizijos aparatas.** Labai palankiomis sąlygomis perleido laimėjimui Balys Brazdžionis, Balys Televizijos parduoutvė ir taisymo aptarnavimas, 2646 W. 71 St., Chicago, Ill.

★ **Vertingos lietuviškos knygos:** romanas Altorių Šešėlyje, Liaudies Menas, Valgių Gamyba, Vaižganto biografija ir daugel kitų. Dovanojo laimėjimui Jonas Karvelis, turįs parduotuvę įvairių knygų, gintaro, plokštelių, paketų siuntimo į Lietuvą, 2715 W. 71 St., Chicago, Ill.

★ **Savaitė atostogų.** Petras ir Jonė Linkai, savininkai modernios vasarvietės — Christiana Lodge, Michigan valstijoje, skiria asmeniui savaitę atostogų su pilnu patarnavimu.

★ **Transistorinis radijo,** labai aukštos kokybės ir vertės, dovanojo Antanas Kalvaitis, Skautams Remti Draugijos vice-pirmininkas.

★ **Elektrinis skustuvas,** patsai moderniausias, aukojo dr. S. Biežis, Skautams Remti Draugijos pirmininkas.

★ **Rankinis laikrodėlis.** Labai vertingas ir preciziškas vyriškas laikrodėlis, kurį dovanojo A. Tveras, juvelyras, turįs modernią įvairių laikrodžių, auksinių brangenybių krautuvę ir taip pat laikrodžių taisymo dirbtuvę, 2646 W. 69th St., Chicago, Ill.

Apie šias dovanas smulkesnių žinių galima gauti pas visus tuntininkus, skautus-es ir jų tėvelius. Dovanos bus paskirstytos Kaziuko Mugės metu.

Iš mūsų kronikos

★ **Baigiasi 1,000 dolerių scenos veikalų konkursas.** Chicagos Skautininkų-ių Ramovė skautijos jubiliejiniams metams atžymėti yra paskelbusi konkursą scenos veikalui parašyti.

Veikalas turi būti:

1) iš Lietuvos partizanų ar šiaip laisvės kovų žygių,

2) turi būti skirtas daugiau jaunimui, žadinąs meilę savo tautai ir ryžtą dirbti ir kovoti dėl jos.

3) to veikalo vaidinimas turi užimti apie 1½-2 val.

Laimėjusiems skiriamos trys premijos: I—$500, II—$300, III —$200.

Įvertinimo komisiją sudaro: B. Babrauskas, Č. Grincevičius, Z. Kevailaitytė-Visockienė, V. Ramonas ir K. Oželis.

Veikalų įteikimo data — nevėliau 1965 m. kovo 1 d.

Veikalai siunčiami šiuo adresu: S. Ramovės Konkursui, 515 Nolton, Willow Springs, Ill.

Pasirašoma slapyvardžiu, atskirai uždarytame voke pridėjus tikrąją autoriaus pavardę. Nelaimėjusių vokai nebus atidaromi, veikalai bus grąžinami nurodytu adresu. Laimėję veikalai lieka Skautininkų-ių Ramovės nuosavybe 5 metus ir ji rezervuoja sau teisę išleisti juos atskiru leidiniu.

Chicagos Skautininkų Ramovė

★ **Atlanto rajono visuomenė** perka skautams stovyklavietę. Sudaryti du komitetai: garbės ir vykdomasis. Komitetai kviečia visus skautų tėvelius ir rėmėjus į talką, Aukos ar pažadai siunčiami vykdomojo komiteto iždininko vardu: Liutaveras Siemaška, 84-44 148th Str., Jamaica, N. Y. 11435. (Kitame "M. S." numery pateiksime daugiau informacijų).

★ **Iškilminga Chicagos skautininkių draugovės sueiga.** Vasario 21 d. (sekmadienį) 3 val. p. p. visos Chicagos ir apylinkių skautininkės kviečiamos į nepaprastą sk-kių dr-vės sueigą Jaunimo Namuose, 5620 South Claremont Ave., Chicagoje. Programoje bus trumpai bus paminėtos Vasario 16-ji ir Vasario 22-ji (Susimąstymo Diena). Girdėsime ištraukas iš juostelės s. A. Augustinavičienės paskaitos, skaitytos Seserijos vadovių suvažiavime Clevelande. Aptarsime draugovės reikalus ir prie šiltos kavutės pasikalbėsime ir pasidalinsime rūpimais skautybės klausimais. **Valdyba**

★ **Pamokys amerikietės lietuviškų dainų.** Šv. Justino parapijos skautės amerikietės Susimąstymo Dienos (vasario 22 d.) proga pakvietė per v. s. J. Bobinienę Chicagos "Aušros Vartų" tuntą dalyvauti jų sueigoje, kuri įvyks vasario 21 d. Amerikietėms skautėms pageidaujant, lietuvaitės skautės pamokys lietuviškų dainų ir demonstruos tautinius drabužius. "Aušros Vartų" tuntas siunčia į tą sueigą Žemaitės d-vės skiltį, kurios pasiruošimu rūpinasi ps. Regina Smolinskienė.

★ **Net 30 skautininkų-ių** dalyvavo savo eilinėje sueigoje sausio 24 d. J. ir A. Kerelių šeimoje. Skautų pirmūnas dail. A. Rūkštelė papasakojo iš Lietuvos skautų kūrimosi laikų, kada ir jis dalyvavo pirmoje skiltyje 1918 m. Vilniuje. S. A. Eivienė iškėlė mūsiškių profesionalų ir verslininkų rėmimo reikalą.

★ **Rėmėjas Viktoras Šilėnas,** jau eilę metų techniškai padėjęs su talkininkais "Aušros Vartų" skaučių tuntui įsikurti stovyklose, yra pakviestas atstovauti šiam tuntui, svarstant Rako stovyklavietės pagerinimo reikalus. Įrengimų pagerinimu rūpinasi Chiagos Lietuvių Skautams Remti Draugija, kurios pirm. yra Dr. S. Biežis.

★ **Plaukimo pamokas lanko** du kartus per savaitę LSS jūrų skautai ir skautės Toronte. Dar priimami nauji norintieji, kurie kreipiasi į organizatorių P. Gorį.

★ **Sudarė Kanados vadiją.** Kanados rajono vadeiva v. s. V. Skrinskas šiomis dienomis pakvietė vadiją: pavaduotojas — s. F. Mockus, reik. vedėjas — s. V. Rušas, oro skautų ved. ps. G. Stanionis.

1964 m. Alvudo V. Teatras. Vaikai išmoksta skaityti paskirtos rolės tekstą. Gale stalo sėdi jų tėvai.

TVIRTA SVEIKATA—PASTOVI LAIMĖ
Kūno, proto ir jausmų darnos pagrindai
Naujausių mokslo žinių populiarus perteikimas
JONAS ADOMAVIČIUS, M. D.

IR DIDŽIŲJŲ DIENOS NĖRA AMŽINOS

Sir Winston Churchill mediciniško gyvenimo kelias

Geresnio paminklo didvyriams nebus, kaip vykdymas jų idealo. **Maironis**

Norint pilnai suprasti žmogų, reikia jį visapusiškai pažinti. Paviršutiniškai žiūrint, atrodo, kad riebus, nuolat rūkąs ir nemažai išgeriąs W. Churchill sulaužė visų gydytojų mums peršamus įsakymus suliesėti, nerūkyti ir negirtauti. Stebėdami 90 metų sulaukusį W. C. daugelis sau pagalvoja — anas gėrė, persivalgė ir rūkė — ir vis tiek stiprus buvo, tai nenusiminkim visi valgūnai, rūkoriai bei bachininkai — mūsų laukia devyniasdešimtmetinis vardadienis! Kitas dar paviršutiniškesnis pridės — ką čia daktaras sakai apie W. C. žmonos Klementine gerumą — jam valgio gero paruošimą — juk jis buvo riebus, rūkąs ir geriąs.

Juokiasi tas, kas paskutinis juokias. Teisybė yra štai kur — jei mes visi būtume gimę Churchilliais — galėtume taip elgtis, kaip jis ir sveikais išlikę džiaugtis senatvėje. Deja! Kas galima Jupiteriui — to negali sau leistis jautis — tvirtina romėnų patarlė. Kiekvienas mes pagal savas išgales turime tvarkytis, jei norime sveikais išlikti. Nebūdami Churchilliais — negalime jo nesveikų gyvenimo bruožų savintis ir tikėtis sveikatos. Churchillį laikė ilgai ant šios žemės, nežiūrint jo trijų silpnybių: riebumo, rūkymo ir išgėrimo — du dalykai: 1. sveikos paveldėtos savybės (konstitucija) ir 2. pirmyneigon nesutramdomas nusiteikimas. Tik priartėjęs prie 90 metų savo amžiaus slenksčio jis turėjo pasiduoti trečiam smegenų smūgiui, pirm du tokius atlaikęs, aštuonetą plaučių uždegimų pergyvenęs ir keletui kaulų sulaužymų nepasidavęs. Tik tas mūsiškis gali savintis su rizika W. C. turėtas trejopas silpnybes — gėrimą, rūkymą bei riebumą, kuris turi churchilliišką paveldėjimą: kūno stiprybę ir darbui nusiteikimą. Gi, to galiūno silpnybės — jo asmenybės sektoriuje nesubrendimas — yra atperkamas W. C. atliktais žmonių gerovei darbais. Jais W. C. yra garsus, o ne rūkymu ar kitu neigiamumu. Tad mes, susipažindami su W. C. mediciniškų gyvenimu, pasisavinkime iš jo tik kūrybiniams darbams nenutildomą ryžtą. Tai mums daug padės laimingo gyvenimo siekiant, nors mes ir ne visi turime churchilliškai sveiką paveldėjimą. Pagerbdami didvyrį — nors jis turtuose gyvendamas mažai mažu žmogum rūpinos — tai jo kita yda — bet kas be jų — imkime dirbti W. C. dirbtus kūrybinius darbus.

W. Churchillio bėdos prasidėjo jam vos tik gimus

Pilnas nesenai mirusio Anglijos ministerio pirmininko vardas yra Winston Leonard Spencer Churchill. Jo mediciniškos bėdos prasidėjo jam gimstant — jis gimė per Blenheim rūmų balių dviem mėnesiais peranksti — lapkričio 30, 1874. Jo motinai — Amerikoj gimusiai Lady Randolph Churchill esant minėtame baliuje užėjo gimdymo skausmai taip staigiai, kad nebuvo kada jos nuvesti į lovą: būsimas Anglijos ministeris pirmininkas gimė drabužinėj, prie pat minėtų rūmų salės.

Nenuorama W. C. susilaukia bėdų

W. Churchillio kartais nesaikiai ryžtingas nusiteikimas įvedė jį į bėdas vos jam penkių metų amžiaus sulaukus. Jis ant poni raitas bebėgdamas iš namų krito nuo arkliuko ir susitrenkė smegenis. Netrukus po to jis gavo silpnumą krūtinėj ir eilę kvėpavimo takų negalavimų — panašu buvo į dusulį — asthmą. Devynių metų sulaukęs jis persirgo abiejų plaučių uždegimu. Būdamas nestiprių plaučių, jis mokėsi aukštumoj esančioj mokykloj — Harrow mieste, o ne jo tėvo lankytoj mokykloj, esančioj Temzės drėgname slėnyje — Eton mieste.

Aštuoniolikmetis nenuorama W. C. iškrenta iš 30 pėdų aukščio medžio ir guli be sąmonės tris dienas. Po šešių metų, Indijoje jis nusirito vieno aukšto laiptais ir išsinarino petį.

Suaugusį W. C. irgi pliekia nelaimės

W. Churchillis sveikai praleido pirmuosius savo politinės karjeros metus ir Pirmą Pasaulinį karą. 1919 m. jį ištinka Londone avarija — sudūžta lėktuvas, bet jis išlieka sveikas. Po trijų metų jis neteko vietos valdžioj (commons). Per rinkimus jis kovą pralaimėjo, nors ir stropiai kovojo, apendicitu ir gastroenteritu negaluodamas. Pagaliau, chirurgas jam išpiovė aklįąją žarną. Po to jis dejavo, palikęs be įstaigos, be vietos, be partijos ir be aklosios žarnos.

Sulaukęs 54 metų W. C. persirgo gerklės-tonsilų uždegimu. Po trijų metų, atvykęs su paskaitomis į Ameriką — New Yorką — buvo 35 mylias į valandą važiuojančio taxi partrenktas. Jam buvo sulaužyti kai kurie kaulai, nubraižyta nosis ir sutrenktas stuburas. Nežiūrint tokio sužalojimo, jis net po kelių dienų apleido ligoninę. Tada jis pats stebėjosi, kaip jis išliko gyvas — nebuvo suaižytas kaip kiaušinio lukštas ir nesutrintas kaip agrastas. Stipriai suraišiotas ir skausmus kęsdamas jis skaitė paskaitas numatyta iš anksto tvarka.

W. C. nepasiduoda smegenų smūgiams

Laike Antrojo Pasaulinio karo, 1943 m., lankydamas frontą šiaurės Afrikoj, W. C. susirgo sunkiu plaučių uždegimu; už metų — dar kitu. 1947 m. jam buvo operuotas trūkis. 1951 m., būdamas Anglijos ministeriu pirmininku, sulaukęs 76 metų amžiaus, W. C. gavo pirmą smegenų smūgį. Iš jo jis lengvai sveiko. Birželio 27, 1953 m. smarkesnis smegenų smūgis sugriebė — suparalyžavo kūno pusę. Žmonės jam linkėjo sveikatos ir padovanojo automobilį — patogią važiuojamą kėdę. Bet W. Churchilliui atrodė gražu, kad ministeris pirmininkas iš kėdės nepasikelia. Jis nusiteikė taip įtaigoti savus raumenis dirbti, kad galėtų su laiku re ranka pasiekti burną. Jis tą pasiekė. Po to — jam atbaigus ilgai nepasiduodant — jis sulaukė smegenų smūgį — suparalyžiavo sį jo kairę kūno pusę — nugalėjo jo visiškai.

Ir seniui ligos neduoda ramybės

W. C. plaučiai ėmė jam duoti ramybės 1958 m. Bevaikštodamas Rivieroj, jis persirgo plaučių uždegimu ir pleuritu. 1960 m. savo namuose, Londone, jis krito ir susilaužė stuburo slankstelį. Po dviejų metų, būdamas Monte Carlo, besikąsdamas iš lovos paslydo ir sulaužė kairio klubo kaulą. Pranciūzų chirurgas sutvarkė kaulą ir jį kairę koją į gipsą. Po to Londone, Middlesex ligoninėje chirurgas įdėjo virbalą į jo lūžusį kaulą.

Atsisakius įprasto darbo, senas žmogus palinksta

Liepos mėn. 1964 m. W. C. atsisakęs iš valdiškos vietos, tik dažnai sloguoti. Buvo jam patartos šiltos vonios jo kraujotakos kuliacijos pagerinimui. Lapkričio mėn. 1964 m. Londone, namų lange W. C. pasirodė kartą doniškiams paskutinį kartą gimtadienio proga. Jis žmonėms tada parodė savo nebaimingą rankos gestą — raidės V pagal sugrupavimą — pergalės ženklą. Tas jo gestas džiugino laisvųjų saulį laike baisaus karo.

Sausio 15 d. 1965 m. W. C. sulaukė tiko trečias ir lemiamas smegenų smūgis. Galiūnas W. Churchillis neatlaikė gamtos jėgų ir mo — ir didiesiems dienos galu! Nepalaužiamas kovotojas nustojo sąmonės ir, jos atgavęs, sausio 24 d. 1965 m. mirė. Taip baigės smarki mėsinė W. Churchillio kova — iš galutinio miego (coma) jis perėjo į amžinųjų rijos amžinybę.

Lietuviai turime ko pasimokyti

Nė vieno žmogaus nėra 100 tobulo — ne kitoks buvo ir Churchillis. Todėl sekime jo kūrybingais darbais — jo atlaidžiu ryžtu gerai daryti, ir visas pragaras tam priešinasi. Nežiūrint kai kurių W. silpnybių, sveika prigimtis nuolatinis ryžtas eiti gerumo pėdomyn, įgalino W. Churchillį daug gerų darbų atlikti.

Mes ne visi turėdami W. stiprumo paveldėjimą, gal ir taip ryžtingų nusiteikimų į būdami, stenkimės ryžtis riems — kūrybingiems darbams panašiai taip, kaip W. C. kad žosi. O jei jo klaidų nekartoti me — nenutuksime, nesisvaigsime ir nerūkysime — tai ir jo turėtos jėgos, mes pajėgsime mažais "Churchilliukais" tapti. Tat stenkimės

Rašo VLADAS RASČIAUSKAS

FILIPINŲ SALAS VERTA PAMATYTI

Jeigu jau kas skrenda į Tolimuosius Rytus, tai tam Filipinų salas tikrai verta pamatyti. Šiose salose yra nepaprastai daug gražių gamtos vaizdų, senovės paminklų, kuriuos verta pamatyti. O antra, filipiniečiai labai šiltai sutinka kiekvieną amerikietį. Jie neužmiršta, kad JAV padėjo filipiniečiams atsikratyti ispanų okupacijos ir išnaudojimo, įsimokė savivaldybės, išlaisvino salas nuo japonų vergijos, o vėliau patys išvažiavo. Istorijoje yra labai mažai atsitikimų, kad kuri didelė valstybė be kovos išsikraustytų iš užimto krašto. Amerikiečiai tą padarė Filipinuose, todėl kiekvienas salos gyventojas šį žingsnį prisimena.

Mūsų lėktuvas nusileido miliniškame ir labai gerai įrengtame Manilos aerodrome. Turiu pasakyti, kad mus pasitiko kapitališkai, patiesdami raudonus kilimus. Iš aerodromo policija mus palydėjo į geriausią Manilos viešbutį. Ten mūsų jau laukė akinančios pietūs, o vėliau išvažiavome miesto pažiūrėti.

Pirmiausia mus nuvedė prie Manilos universiteto rūmų ir pasakė, kad šioje vietoje įvyko drąsiausias JAV kariuomenės žygis. Kiekvienam filipiniečiui dar ir šiandien malonu paklausyti, jeigu kas nors kokią šio drąsaus žygio smulkmeną iškelia aikštėn. Trumpai suglaudus, tas drąsus žygis buvo toks:

1945 metų pradžioje karas jau ėjo prie pabaigos, bet Luzon saloje japonai dar buvo stiprūs ir nesirengė bėgti. Jie valdė visą Manilą, o greta universiteto esančiuose namuose buvo vyriausias japonų kariuomenės štabas. Namas buvo keliaaukštis. Kiekviename aukštesniame name buvo vis didesnės japonų kariuomenės vadas. Apačioje buvo Manilos karo komendantas. Antrame aukšte esantis generolas valdė manilos apylinkėje stovėjusią japonų kariuomenę. Trečiame aukšte buvo Luzon salos karo vadas, o dar aukštesniuose aukštuose buvo aviacijos ir japonų laivyno karo vadai.

Universiteto kieme buvo laikomi amerikiečiai belaisviai. JAV kariai buvo laikomi šiaurėje esančiame Batane, o universiteto kieme buvo civiliniai, moterys ir vaikai. Ten buvo didelis amerikiečių skaičius. Salose buvo daug amerikiečių. Atėję japonai juos visus sugaudė, suvežė į Manilą ir čia badu marino, dažnai net tyčiodamiesi.

JAV kariuomenė dar buvo pusantro šimto mylių nuo Manilos. Amerikos karo laivai jau buvo laimėję Leytės mūšį, o JAV lakūnai vaikė japonus, kaip žvirblius, iš salos padangių. JAV-japonų frontas buvo Albay srityje. Gen. McArthur sutiko sudaryti stiprų smogiamą dalinį, kuris, prasiveržęs per fronto linijas, įsiveržtų į Manilą ir išlaisvintų suimtus civilius. Toks dalinys buvo sudarytas, ir jis 1945 m. vas. 5 dieną, filipiniečių kovotojų lydimas, pasileido į Manilą. Buvo keli džipai, apie 30 sunkvežimių ir du greiti ir stiprūs tankai. Kelius ir japonus pažįstantieji filipiniečiai išvedė šį karavaną siaurais keliais, o vėliau išvažiavo ant vieškelio Tagatay srityje ir pasileido tiesiai į Manilą.

Įdomu, kad apie 40 mylių nuo Manilos, šį smogikų dalinį pasivijo keturi japonų sunkūs automobiliai. Jie manė, kad seka japonų karavaną. Amerikiečiai nežinojo, kokios yra japonų intencijos. Pavažiavo kurį laiką nieko nedarydami, o vėliau buvo įsakyta pasitraukti į šalį ir leisti japonams įvažiuoti į vidurį. Kai vienas amerikiečių tankas buvo priešakyje, o kitas buvo japonų užpakalyje, tai visas keturias japonų mašinas kulkosvaidžiais sutrynė ir paliko.

Maniloje smogikai nuvažiavo tiesiai prie universiteto. Čia tuojau įvyko susišaudymas. Japonai sargai suprato, kas čia atsitiko. Jie suspėjo paimti daugumą vaikų ir moteris ir padėti juos savo štabo apačioje. Jeigu amerikiečiai būtų noréję įsiveržti į štabą, tai jiems būtų reikėję užmušti kelias nekaltas moteris ir vaikus, japonų paimtus įkaitais.

Amerikiečiai tuojau įsiveržė į universitetą, išlaisvino visus civilius ir įsakė susodinti juos į sunkvežimius. Kai kurie nenorėjo eiti, nes vis dar abejojo. O vėliau vienas JAV karininkas, mokąs kalbėti japoniškai, nuėjo į japonų štabą ir pareikalavo atiduoti įkaitus. Japonai sutiko, bet jie pareikalavo leisti visiems japonų štabo karininkams laisvai pereiti į japonų kontroliuojamą Manilos dalį. Susitarta ir tuojau pasirašyta sutartis.

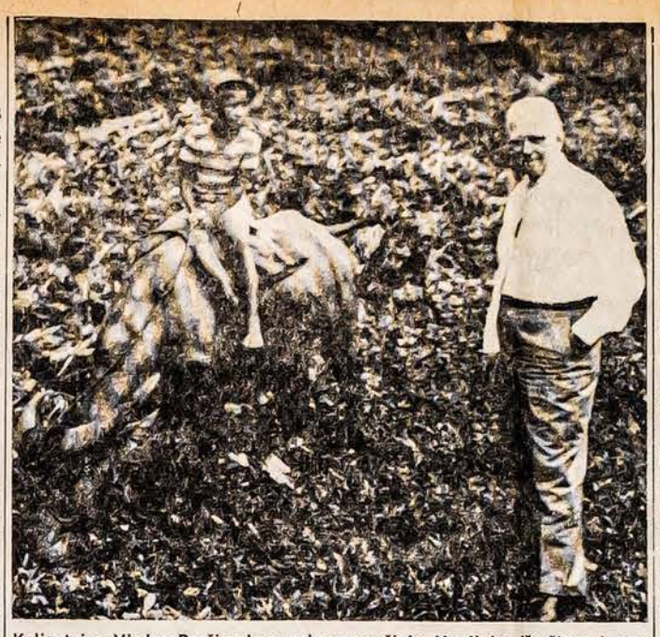

Keliautojas Vladas Rasčiauskas, pabuvęs pačioje Maniloje, išvažiavo į provinciją. Šiuos salų stumbrus filipiniečiai naudoja įvairiems žemės ūkio darbams ir mėsai.

Manilos, Filipinų salų sostinės, katedra.

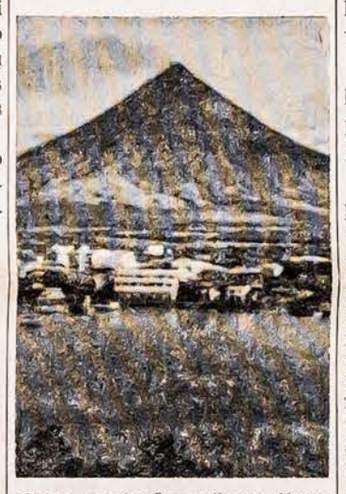

1814 m. prasiveržęs vulkanas Mayon staigiai išvertė tiek daug lavos, kad uždengė visą Cagsava miestelį su visais gyvenamais namais ir žmonėmis. Ilgus metus toje vietoje kyšojo tiktai bažnyčios bokštas, o visi kiti namai buvo užversti karšta lava. Mayon apylinkės labai derlingos, auga bet koki įvai. Žmonės yra apgyvendinę visas kalno pašlaites, nors pats vulkanas dar ir šiandien teberūksta.

Japonai paleido įkaitus, kurie tuojau buvo susodinti į automobilius ir išvežti iš Manilos, o japonai žąsele išmaršavo iš savo štabo. Amerikiečiai savo žodžio laikėsi, japonų nelietė, bet vėliau buvo pasakojama, kad filipiniečiai kovotojai (guerrilleros) kelis japonų generolus vis dėlto nuskynė.

Visi išsižioję klausėm pasakojimo apie šį drąsų amerikiečių karo žygį. Apžiūrėjome kiemą ir universiteto kambarius, kuriuose buvo badu marinami nelaisvėn paimti amerikiečiai.

Manila yra nepaprastai gražus ir senas miestas. Pats miestas yra labai senas. Daugelis salų gyventojų kalba tagalogų kalba, bet daugumas susikalba ispaniškai. Filipiniečiai turi seną savo istoriją, einančią 4,000 metų gilumon. Mūsų gadynė nepaliečia nei pusės jų istorijos. Filipinai turi 7,000 salų ir salelių, kuriose gyvena 30 milijonų žmonių. Vietomis gyvenimas laba primityvus, bet miestuose jie gyvena kultūringą vakarų gyvenimą. Filipiniečiai su pasididžiavimu save vadina krikščioniškos civilizacijos žmonėmis. Jie nenori būti suplaktais su azijatais. Iš viso, filipiniečiai labai draugingi. Mieste visur galima susikalbėti angliškai.

(Bus daugiau)

Lietuvos nepriklausomybės minėjimas New Yorke

Tautos šventė, kurią rengia New Yorko Altas, įvyks šį sekmadienį, vasario 14 d., 4 val. po pietų Webster Hall — 119 E. 11th St., Manhattan. Minėjime pagrindines kalbas pasakys kongresmanas Benjamin S. Rosenthal iš New Yorko ir Dr. Br. Nemickas, Vliko vicepirmininkas. Meninę dalį atliks solistė Irena Stankūnaitė, akompanuojant pianistui Al. Mrozinskui, Operėtės choras, vadovaujamas muz. Vyt. Strolios, New Yorko Tautinių šokių grupė bei Maironio šeštadieninės mokyklos šokėjai, vadovaujant J. Matulaitienei, ir New Yorko mažųjų kanklininkių grupė "Vaidilutė", vadovaujant T. Dzikienei.

Šiais metais programa bus kiek trumpesnė kaip pernai ir pradedama punktualiai, todėl prašoma nesivėlinti.

Be to, šiais metais aukos nebus renkamos minėjimo metu, kaip seniau, bet įeinant į salę prie staliukų, kur bus drauge gaunamos programos, atspausdintos rezoliucijos, kongresmano kalba bei prisegamas aukotojui ženkliukas. Todėl rengėjai maloniai prašo prie šio pakeitimo prisiderinti ir savo gausia auka prisidėti prie pavergtos tėvynės Lietuvos laisvinimo darbo. To kenčianti tėvynė iš kiekvieno mūsų laukia. Tad iki pasimatymo Webster Hall, kur pakartotinai išreiksime tėvynei savo meilę ir ryžtingu balsu tarsime "Okupantai, grąžinkite Lietuvai laisvę!"

A. Š.

GERBIAMAS NAUJIENŲ PRIETELI, PAAUKODAMAS NAUJIENŲ MAŠINŲ FONDUI, ATLIKSI DIDELĮ IR GARBINGĄ DARBĄ. KIEKVIENA DIDELĖ AR MAŽA AUKA BUS TINKAMAI ĮVERTINTA.

ANTANAS GINTNERIS

LB APYGARDOS SUVAŽIAVIMAS

(Tęsinys)

Toliau kalbėjo LB CV pirm. J. Jasaitis, pažymėdamas, kad Čikagos Apygardą sudaro 20 Apylinkių. Veikia Švietimo Taryba ir Kultūros Fondas. Pirmoji nustato programas ir bendrą švietimo darbą, o antrasis rūpinasi išleidimu vadovėlių mokykloms. Kult. Fondo yra kitas tikslas, bet laikinai jisai eina kitas pareigas. Trūksta ir čia pinigų, nes daugiau išleidžiama, negu gaunama. Reikia griežtesnės leidinių centralizacijos. Lietuviai auga jau kaip trečioji jėga, sakė J. Jasaitis, — jau atsistojome trečioje vietoje po žydų ir kiniečių. Knygų Lentyną ir Gimtąją Kalbą jau leidžia Kultūros Fondas. Nutarta išleisti plokštelių vaikams ir pirmoje vietoje apie K. Donelaitį. Reikia daugiau skatinti ir pratinti jaunimą pasireikšti kultūrinėje veikloje, spaudoje, sporte ir informuoti kitataučių spaudą apie mūsų tautos nelaimes, o ypač šių metų bėgyje. Visi turi budėti ir dirbti.

Diskusijos buvo pradėtos atskirai, pagal valdybos pateiktus pranešimus. Pirmoje vietoje buvo leista pasisakyti Jaunimo reikalų vadovui Step. Ingauniui, kuris platokai nušvietė komiteto darbus, planus ir sumanymus, paprašydamas suvažiavimo duoti jaunimui kaikurių teisių, pvz. duoti atstovų į suvažiavimus, patvirtinti tautinių šokių grupę "Grandis", leisti laikraštį, skirti jaunimo reikalams trečdalį pajamų ir t.t.

Tuo reikalu kalbėjo: Gečas, Drunga, Blinstrubas, Tamulis, Vėbra, Shotas, Vaičiūnienė, Pužauskas, Gulbinskas, Pažerūnas, Juškevičienė, dr. Kaunas, kuris siūlė išleisti plokštelių ir priešmokyklinio amžiaus vaikams. Jaunimas gali įsijungti į vietos Apylinkes arba įsteigti savo vienetą, lėšų skirti Apyg. valdybos nuožiūra, duoti jaunimui savistoviau pasireikšti rengiant Jaunimo Akademiją ir t.t. Buvo pasidalinta nuomonėmis apie paveiksluotų knygėlių leidimą jaunimui, darželių steigimą, pratinimą jaunimo lietuviškai galvoti ir skaityti lietuviškus leidinius, nes jie tuojau griebiasi angliško žodžio.

Dabar prasidėjo paklausimai pirmininkui dėl metinės veiklos pranešimo. Kodėl Švietimo Komisija ir Kultūros Fondas rūpinasi tuo pačiu darbu, — sakė J. Švedas; kokios Apylinkės turi vaikų darželius, kodėl trūksta tautinių šokių mokytojų, kodėl veikia dvi švietimo Tarybos, kodėl iškrito Donelaičio mokykla? — klausė J. Vaičiūnienė. Kodėl buvo ignoruojamas ir boikotuojamas Tautinių Šokių Institutas, kuris surengė I ir II Tautinių šokių šventę, naująjį darbą pavedus kitam vienetui? Su esančiu Institutu pirm. visai nesiskaitė.

O. Smieliauskienė pareiškė, kad mokytojai dirbti mokyklose turi būti parinkti cenzuoti, tinkami ir pirmoje eilėje buv. pedagogai.

M. Peteraitienė klausė, kodėl valdyba visiškai nesiskaitė su Institutu ir jo mokytojais, kurie parengė tautinių šokių repertuarus?

Be Instituto pagelbos bus prasta ir trečioji šokių šventė, — pridėjo J. Vaičiūnienė. — Reikia rimtesnio ir atsakomingesnio darbo toje srityje.

Į tuos klausimus trumpai atsakė pirmininkas Br. Nainys, pareikšdamas, kad ateityje darbai bus geriau pasiskirstyti, veikia Montessori ir Petrutytės darželiai — priešmokyklinio amžiaus židinėliai, šokių mokytojų trūkumas bus išspręstas su kursų laida, veikia Švietimo Taryba ir Švietimo Komisija, mokytojus samdosi pačios mokyklos. O dėl šokių Instituto, pirmininkas oficialiai nieko nežinąs, nes Apyg. nebuvęs registruotas. Jį papildė inž. K. Dočkus, sakydamas, kad Institutas veikia prie CV, todėl nėra jų kompetencijoje. Tačiau šitokiais atsakymais ne visi suvažiavimo dalyviai buvo patenkinti. Ir tuo užsitęsė ilgesnės diskusijos iki pietų pertraukos. (Bus daugiau)

Busai sustoja ties Tautinėms Kapinėms

Sekmadienį, vasario 7 d. rytą administracijos namuose įvyko Lietuvių Tautinių Kapinių direktorių posėdis. Buvo aptarti visuotiname susirinkime paliėsti klausimai, išrinkta valdyba ir pasitarta įvairiais kapines liečiančiais klausimais.

Šiems metams išrinkta tokia kapinių valdyba: Juozas Balčiūnas — pirmininkas, Povilas Daubaras — vicepirmininkas, Antanas Tamkevičia — iždininkas, Martynas Gudelis — sekretorius, Povilas Milasevičius ir Juozas Skutas — finansų ir darbo komisijos nariai.

4A (Archer Ave. — Joliet) keliu einąs busas kiekvieną kartą sustoja ties S. Kean Ave. Reikia tiktai šoferio paprašyti, kad ten sustotų ir leistų išlipti. Busas sustoja, eidamas iš Chicagos, jis taip pat sustoja, eidamas į Chicagą.

Busas sustoja pervažiavęs tiltą. Ten yra sustojimo ženklas. Toje vietoje sustoję keleiviai turi būti atsargūs. Sustojus ir išlipus reikia palaukti, kol busas nueis. Niekad nereikia eiti stkersai plentą, kol busas dar nenuėjęs. Ten dažnai pravažiuoja greitai lekią automobiliai. Jie gali sutrenkti skersai plentą einantį keleivį. Visuomet reikia palaukti, kol pravažiuos automobiliai. Jeigu keleiviai būtų neatsargūs ir toje vietoje atsitiktų nelaimė, tai bendrovė nesustabdytų buso.

Išlipus iš buso ir praleidus pravažiuojančius automobilius, galima eiti skersai, o vėliau pramintu taku galima jau ir kapines pasiekti.

Kai paleidžia sniegą, tai ant tako atsiranda drėgnumo. Direktoriai įpareigojo darbo komisiją apžiūrėti taką ir žemesnėse vietose pripilti žvirio arba išdegintų anglių, kad būtų patogiau vaikščioti. Pavasarį planuoja visą tą kelią pataisyti.

Praeitą žiemą vienas įsismaginęs automobilistas taip greitai važiavo, kad pasuko iš kelio ir šiaurinėje kapinių pusėje išvertė tvorą. Jis pavo apdraustas, tai draudimo bendrovė įdėjo išverstą stulpą ir pataisė sugadintą vielų tvorą.

Korespondentas

DĖDĖS ŠERNO GYVENIMO BRUOŽAI

yra geriausia dovana žiemos vakarams.

Vyresnieji Amerikos lietuviai Juozą Adomaitį - Dėdę Šerną asmeniškai pažino, skaitė jo straipsnius, knygas ir klausėsi jo paskaitų. Dabar jie gali paskaityti gražiai surašytą Dėdės Šerno gyvenimą. Jiems bus įdomu prisiminti senus laikus ir pasiskaityti gražių istorijų. Naujai atvykęs lietuvis galėtų žiemos pasiskaitymams nupirkti Antano Rūko parašytą **Vienišo Žmogaus Gyvenimą - Dėdės Šerno gyvenimo bruožus.** Jie pradžiugins kiekvieną, kas jį atsimena ir pažinojo, o naujiesiems ateiviams, jaunimui, rašytojo A. Rūko lengvas, vaizdus gražia literatūrine forma pasakojimas duos progos susipažinti su mūsų pirmųjų išeivių šviesuolių gyvenimu ir jų kieta, ideologine veikla.

Antanas Rūkas, VIENIŠO ŽMOGAUS GYVENIMAS, Juozo Adomaičio - Šerno gyvenimo bruožai. Išleido Amerikos Lietuvių Istorijos Draugija, Chicago, 1962 m. 206 psl., kaina 2 dol.

GAUNAMA "NAUJIENŲ" ADMINISTRACIJOJE

4½% current dividend — 5% on Investment bonus

4½% DIVIDENDĄ MOKAM UŽ VISAS TAUPYMO SĄSKAITAS

4 metų Investment bonus sąskaitom mokam 4½% dividendą kas pusmetį ir ekstra ½% per metus išmokam pabaigoj 4 metų.

BRIGHTON SAVINGS AND LOAN ASSOCIATION

4071 ARCHER AVENUE — CHICAGO, ILLINOIS 60632

Valandos: pirmad., antrad., penktad. ir šeštad. 9:00 r. — 4:30 po pietų; trečiadieniais uždaryta; ketvirtad. 9:00 r. — 8:00 val. vak.

MOVING — MOVING

APDRAUSTAS PERKRAUSTYMAS

IS TOLI IR ARTI

Naujai didelė krokė - Naujausi krovimo rankiai

Ilgų metų patyrimas - Pigus ir sąžiningas patarnavimas

JUOZAS NAUJOKAITIS

2022 W. 69 Pl. Chicago 36, Ill. Tel. Tulbrook 5-9209

PASIMATYKIT SU STANLEY LITVINU

APIE SAVO NAMO INSULACIJOS PROBLEMAS

Dabar yra laikas tinkamai įrengti savo namą vasarai ir žiemai.

Mes turime išdirbtę reputaciją pilno pasirinkimo A-1 rūšies stako lentų ir namams materiolų.

CARR-MOODY LUMBER COMPANY

3039 SO. HALSTED STREET — Tel.: VICTORY 2-1272

STANLEY LITWINAS, Mrg. — LIETUVIAI SALESMONAI

INVEST IN UNIVEST ©*

PELNINGAS IR SAUGUS BŪDAS TAUPYTI

CURRENT Dividend Rate

4½%* per annum

Effective April 1, 1960

UNIVERSAL SAVINGS AND LOAN ASSOCIATION

1800 S. HALSTED STREET

CHICAGO 8, ILL.

Phone HAymarket 1-3070

All accounts insured to $10,000 by an Agency of the United States Government

* Universal Investment Share Account

NAUJIENOS

THE LITHUANIAN DAILY NEWS

Published Daily Except Sunday by The Lithuanian News Pub. Co., Inc.
1739 South Halsted Street, Chicago 8, Ill. HAymarket 1-6100

Entered as second-class matter March 7, 1914 at the Post Office at Chicago, Ill., under the Act of March 3, 1879.

Subscription Rates:
In Chicago $15.00 per year, $8.00 per six months. $4.00 per 3 months. In other USA localities and Canada $13 per year, $7.00 per six months, $4.00 per three months.

10 cents per copy, 10 c. on Saturday

Dienraščio kainos:

Chicagoje ir priemiesčiuose	
metams	$15.00
pusei metų	8.00
trims mėnesiams	$4.00
vienam mėnesiui	$1.50

Kitose JAV vietose ir Kanadoje	
metams	$13.00
pusei metų	$7.00
trims mėnesiams	$4.00
vienam mėnesiui	$1.50
Užsieniuose	
metams	$16.00
pusei metų	$8.00
vienam mėnesiui	$1.50

Naujienos eina kasdien, išskiriant sekmadienius. Leidžia Naujienų Bendrovė, 1739 So. Halsted St., Chicago Ill. 60608. Telef.: HAymarket 1-6100.
Pinigus reikia siųsti pašto Money Orderiu kartu su užsakymu.

NAUJIENŲ ofisas atdaras kasdien, išskyrus sekmadienius, nuo 9 ryto iki 5 val. vakaro. Šeštadieniais — iki 12 val.

Prez. Johnson: "Laisvė betkokia kaina"

Pirmadienį prez. Lyndon B. Johnson pareiškė:

"Mes mylime taiką. Mes darysime visą, ką galėlėsime daryti garbingai, kad ji būtų išsaugota mums ir visai žmonijai. Bet mes labiau mylime laisvę ir mes pasitiksime kiekvieną iššūkį, atsakysime į kiekvieną grasinimą, užmokėsime betkokią kainą, kad būtų užtikrinta, jog laisvė nežus pasaulyje."

Tokio griežto ir aiškaus pareiškimo dar iki šiol nėra padaręs nė vienas JAV prezidentas nuo Abraomo Linkolno laikų.

Prez. Johnsono pareiškimas tikrumoje yra platesnės ir gilesnės reikšmės, negu Linkolno. Pastarasis savo istorinėje Gettysburgo kalboje pasisakė už išsaugojimą **žmonių valdžios** — žmonių sudarytos ir žmonėms tarnaujančios valdžios — Jungtinėse Amerikos Valstybėse, kad ji nežūtų ir pasiliktų pavyzdžiu bei įkvėpimu pasauliui.

Linkolnas pasakė, kad tokiai valdžiai apginti ir išsaugoti nereikia gailėtis net ir didžiausių aukų turtu ir gyvastimis. Ir jisai vadovavo tai kovai šioje šalyje.

Tuo gi tarpu šiandien kova dėl laisvės eina visuose pasaulio kraštuose, ir prez. Johnsonas pareiškė, jog **visur**, kur laisvei gresia pavojus, JAV darys ką galėdamos, kad ji nežūtų.

Prezidentas tarė šiuos reikšmingus žodžius, turėdamas galvoje pirmiausia Pietų Vietnamą, kurio laisvei šioje valandoje gresia didžiausias pavojus.

Ir tenai, kaip tik dabar, rikiuojasi galingiausios jėgos už ir prieš laisvę: vienoje pusėje komunistinė Kinija ir komunistinė Rusija, antroje — demokratinė Amerika.

Prezidentas tuos pareiškimus padarė po trijų pasitarimų su Krašto Saugumo Taryba, į kurią įeina vyriausieji administracijos pareigūnai, ir išklausęs specialaus savo padėjėjo užsienio politikos reikalais McGeorge Bundy, kuris tik ką buvo sugrįžęs iš kelionės į P. Vietnamą.

Pasaulinio masto krizė

Svarbūs pasitarimai Baltajame Name pereitame savaitgalyje įvyko, prez. Johnsonui nusistačius "duoti atsakymą" ginklu į Šiaurės Vietnamo klastingą puolimą prieš JAV bazę Pleiku, Pietiniame Vietname.

JAV kirto agresoriams atmonymo smūgį sekmadienyje ir, drauge su Pietų Vietnamo jėgomis, kirto antrą, dar smarkesnį smūgį pirmadienyje.

Komunistinė Kinija ir komunistinis Šiaurės Vietnamas, tiesioginis komunistų agresijos kaltininkas, pakėlė didelį riksmą prieš JAV "imperializmą". Prie jų prisidėjo ir Maskva, kuri turėtų ginti Pietų Vietnamo laisvę, nes 1954 m. ji pasirašė po Ženevos susitarimu, įsipareigodama saugoti Pietų Vietnamo nepriklausomybę.

Bet Maskva to nepaiso. Ji taip pat, kaip ir anos dvi komunistų valdžios, dergia JAV. Jos premjeras Aleksei Kosygin, kuris vizituoja Šiaurės Vietnamą, vadina JAV akciją "barbariška" ir perspėja, jog iš to gali būti "rimtų pasekmių, už kurias JAV neš pilną atsakomybę".

Kokios gi bus tos "pasekmės", kuriomis Kosyginas grasina JAV?

Atsakymo nekantriai laukia visas pasaulis. Bet prez. Johnsonas pasakė aiškiai kinams, komunistų Viet Congui ir Rusijos valdovams, kad JAV nekeis savo nusistatymo ginti laisvę, nežiūrint kokia kaina.

Panašus kritiškas momentas buvo 1962 m. spalio mėnesį, kai velionis prez. John F. Kennedy pasiuntė to meto Rusijos diktatoriui Chruščiovui ultimatumą atsiimti savo branduolinius sviedinius ir raketas iš Kūbos, o jei ne, tai JAV panaudos jėgą prieš Kūbą ir prieš tuos, kurie eis jai į talką. Chruščiovas kapituliavo.

Maskvos agresoriams tapo aplaužyti ragai.

Dabar Peipingas, Hanoi ir Maskva yra panašioje padėtyje. Scenerija kitokia ir aktoriai kiti, bet pasirinkimas esmėje toks pat: Stoti į atvirą kovą prieš JAV, kurios gina Laisvę, — ar trauktis atgal?

JAV-ių pasiryžimas kovoti yra neabejotinas. Reikia manyti, kad tai **žino** Kosyginas ir Brežniovas, Chou Enlai ir Mao Tse-tung, ir kad jie nepadarys klaidos. Chruščiovas anąmet davė pavyzdį, kaip tokioje situacijoje pasielgti. Žiūrėsime, ar jo įpėdiniai nėra už jį kvailesni.

BOSTONO KELEIVIUI 60 METŲ

lietuviai renkasi į Piliečių Draugijos salę

Kas reiškia 60 metų amžinybei? Bet daug toks skaičius reiškia paskiram žmogui, juo labiau žmogaus geriausiam kūriniui — laikraščiui.

Per 60 metų, kas savaitę nepertraukiamai, po 52 numerius kiekvienais metais, kiek tai bus per 60 metų?... — 3,100 numerių, tai nėra vieno žmogaus ir vieno amžiaus darbas, taigi ir Bostono Keleivis savo gražaus amžiaus bėgyje jų matė ne vieną, bet vienas Keleivio centrinis stulpas ištvėrė kuo ilgiausiai — tai leidėjas ir redaktorius Stasys Michelsonas.

Apie garbingąjį jubiliatą suglaustai randame jo istoriją Lietuvių Enciklopedijos XI tome:

Savaitinis laikraštis, pradėjęs eiti 1905 m. vasario 9 d. So. Bostone, Mass. Jo steigėjas ir leidėjas buvo Antanas Žvingilas. Iki 1906 metų pradžios Keleivį redagavo M. Paltanavičius, kurs iš jo pasitraukęs pats pradėjo leisti Amerikos Lietuvį. Jo redaguotas Keleivis buvo tautiškai katalikiškas ir menko turinio. Vėliau Keleivį dar trumpai redagavo J. Smelstorius, K. Bukšnaitis (paštu iš New Yorko), A. Montvidas. 1907 metų gale jo redaktorium pakviestas St. Michalkevičius - Michelsonas. Keleivis teturėjo apie tūkstantį skaitytojų. Neturėdamas iš Keleivio pelno, A. Žvingilas nusprendė nuo 1909 metų pradžios jo nebeleisti.

St. Michelsonas, pasikvietęs Darbininkų Vilties spaustuvininką J. (Jurgį) Gegužį, atpirko iš A. Žvingilo spaustuvę ir Keleivį. Ėmęs redaguoti St. Michelsonas iš karto Keleiviui davė aiškią kryptį. Naujai paimta aštri ir socialistinė kryptis patiko skaitytojams, tiražas pakilo, pats Keleivis buvo padidintas iki 8 puslapių, įsigyta naujos spaustuvei mašinos. 1917 m. Keleivis pasistatė savo spaustuvei namus už 45,000 dolerių, ir jo spaustuvėje kurį laiką buvo spausdinami latvių Stradnieks, lenkų Kurjer Codzienny, Przegląd Tygodniowy ir anglų Weekly Record. (ir lietuvių sandariečių savaitraštis Sandara. J. Pr.).

St. Michelsono redagavimo metu Keleivis buvo pasiekęs 23,000 tiražą; iš jo iki 5,000 egzpl. buvo siunčiama į Nepriklausomą Lietuvą. Pats Michelsonas rašė daug knygučių socialistinėmis ir antireliginėmis temomis, kurias Keleivis leido dideliais tiražais ir išplatindavo lietuvių socialistų kuopos. Nuo 1912 metų kasmet leidžia Keleivio kalendorių.

1943 metais mirus J. Gegužiui, Keleivį leido Stasys ir Margarita Michelsonai, o 1945 m. liepos 1 d. perleido Keleivį Lietuvių socialistų sąjungai Amerikoje. Nuo 1945 metų Keleivį redagavo J. Januškis, o nuo 1953 m. liepos 1 redaguoja J. Sonda. J. Pr.

"Skraidantis Olandas" šeštadienį per radiją

Šį šeštadienį, vasario 13 dieną, Metropolitan Opera New Yorke transliuoja per WGN radijo tinklą Richardo Wagnerio 3 veiksmų operą *"Der Fliegende Holländer"* (Skraidantis olandas, The Flying Dutchman). Pradžia 1 valandą popiet CST, tai yra centriniu standartiniu (Chicagos) laiku.

Pagrindinėse rolėse: sopranas Leonie Rysanek — Senta; baritonas George London — Olandas; tenoras Sandor Konia — Erik, ir bosas Giorgio Tozzi — Dalando. Diriguoja žymus austras dirigentas Karl Boehm.

Wagneris pats parašė šiai operai ir tekstą ir muziką, temą imdamas iš Heines aprašytos senos olandų legendos. Wagneris pats turėjo nepamirštiną pergyvenimą Šiaurės Jūroje, kai plaukiant laivu tris kartus vos nežuvo didžioje audroje. Gyvas grįžęs į Paryžių, Wagneris nieko nelaukęs ėmėsi kurti ir komponuoti, visai operai ir jos muzikai pagrindu imdamas jūros šėlimą ir paslaptingumą.

Opera pirmą kartą buvo suvaidinta Dresdene 1843 metais sausio 2 dieną, o Amerikoje — 1876 m. lapkričio 8 d. Philadelphijoje.

"Skraidančio Olando" overtiūra dažnai yra griežiama atskirai, kaip simfonija. Ji muzikos garsais vaizdžiai perduoda visą šios operos nuotaiką — audringą jūrą, niurų Olandą, jį kankinantį prakeikimą ir didelį "išganymo" ilgesį.

Policijos viršininkas nieko gero nepriižada

Visuomenei sujudus dėl brutališko Christianseno nužudymo, paklaustas nuomonės, Chicagos policijos superintendentas Orlando W. Wilson atsakė, kad per ateinančius 5 ar 10 metų nepilnamečių paauglių nusikaltimų ne tik nesumažės, bet dar žymiai padaugės...

Jis pats pasisakė nedarysiąs jokių naujų žygių kovai su kriminalu gatvėse, pasitikėdamas ligšiolinėmis "preventyvėmis patrulėmis"; jis nemano padauginti pėsčiųjų policininkų skaičiaus, nežiūrint kaip maža jis tėra; ir jis yra priešingas pačių piliečių savisaugos formacijoms (vigilantams ir t.p.), net jis nepritaria kai kur pradėtam praktikuoti civilinio talkininko policijos patruliams priskyrimui. Geriausia, ką piliečiai galį daryti, tai kiekvienu atveju pranešti policijai apie bet kokius įtartinus asmenis ir jų veiksmus.

Paaugliai šiandien esą atsakingi už 68 nuošimčius visų rimtųjų nusikaltimų Chicagoje, ir kadangi per ateinančius 5 - 10 metų prieauglis smarkiai didės, tai didėsią nusikaltimų skaičiai...

Geriausia priemonė jaunųjų nusikaltimams panaikinti ar bent sumažinti yra pašalinti tas sąlygas, kurios paauglius į kriminalą traukia.

Chicagoje esama 100,000 šaunamų ginklų rankose tokių žmonių, kurie ginklų neturėtų turėti. Piliečiai savo namuose ginklą galį laikyti, bet ne gatvėje. Turimi įstatymai kovai su kriminalu esą užtenkami, tik reikią, kad jie būtų griežtai taikomi.

help your HEART FUND help your HEART

JAV prezidento asistentas McGeorge Bundy (kairėje), atv... Piet. Vietnamą, apžiūri Pleiku vietovę, kur šiaurės vietnam... munistai iš pasalų užpuolė užmušė 8 amerikiečius ir virš 100 ...

KHARTOUM. — Sudan... vo iškilmingai sutikta bri... ralienė Elzbieta ir jos ... princas Pilypas. Sudano ... buvo pasiruošusi iškilmi... tūkstančiai gyventojų ... svečius 100 laipsnių kaitr...

Princas Michailas, graikų ... pusbrolis, veda ne kunigaikš... paprastą audimo pramonin... terį Mariną Karellas. Graikų ... bus pabrolys, bet vestuvės bus ... tos, be karališkos giminės ...

JONAS BILDUŠAS

TREMTIES KELIU SU MARIJA MACKEVIČIENE

2

Visiems apsiraminus, o kai kam ir užsnūdus, grįžau į stotį. Stoties viršininkas nieko gero negalėjo pasakyti. Su tokia liūdna žinia grįžau į ūkį. Netrukus antrą kartą nuvykus į stotį, stoties viršininkas pasakė, kad ateina traukinys iš Karaliaučiaus. Vėl visi atsidūrėme stoty. Laukimo minutės virto valandomis. Pagaliau pasirodė ir traukinys, kuris toliau nėjo. Laisvai ir patogiai įsikūrėme vagonuose. Kai pagalvojome, kad gal jau paskutinis traukinys į Vakarus, visus nukratė drebulys.

Karaliaučiuje teko persėsti į kitą traukinį. Ir vėl ponia Sleževičienė atėjo pagalbon su buteliuku likerio.

Moteris ir vaikus susodino į moterims ir vaikams skirtus vagonus. Nors čia moterims teko pakaiton sėdėti ant grindų, bet vis dėlto judėjome pirmyn.

Didelėse stotyse visuomet buvo pasiruošę keli traukiniai išeiti viena ar kita kryptim, todėl tekdavo pasiklausti geležinkeliečių, kuris traukinys išeis mums norima kryptim. Norinčių šių informacijų būdavo daug. Geležinkeliečiai nervuoti, pavargę. Neretai jie pasakydavo: "Ja, ja, sėsk ten". Ir dažnai keleiviai, ypač užsieniečiai, įsėsdavo ne į tikrą traukinį. Tad reikėjo būti labai budriam, kad nenuvažiuotum kita kryptim. Aš visuomet teiraudavausi pas kelis geležinkeliečius. Nežiūrint atsargumo, kartą vos neįvyko nemalonus dalykas.

Nepamenu kurioj stoty prie mūsų grupės prisijungė prof. Kazio Sleževičiaus duktė su vyru, chemiku Adomėnu. Nakčia, nepamenu kurioj stoty, vėl reikėjo pakeisti traukinį. Kai aš sukinėjausi tarp geležinkeliečių, tikslu sužinoti kuris traukinys išeis mums reikalinga kryptim, grįžęs, kur buvome sustoję, Marija su šeima ir Adomėnai buvo jau susėdę į traukinį, turėjusį išeiti visai kita kryptim. Jie visi turėjo išlįsti pro langus, lauk, nes ir koridoriai buvo perpildyti žmonių, kaip silkių.

Greifswalde

Neapsakomai išvargę, pasiekemė Greifswaldą. Susiradome mano prietelių Justiną Punkrį, su kuriuo anksčiau buvau užmezgęs ryšį. Justinas Marijos šeimai pagelbėjo susirasti viešbuty patalpas, gi mano šeimai mielieji Punkriai užleido vietą iš dviejų jų nuomojamų kambarių, patys, keturių šeima, pasitenkindami vienu kambariu.

Karo metu Vokietijoj viešbučiai buvo rezervuoti kariuomenės reikalams. Tad reikėjo susirasti kur apsigyventi kitur. Marija savo šeimai susirado patalpas darbininkų kvartale, "Siedlung'e". Persikraustymui ji iš geros vokietės pasiskolino rankinį vežimėlį, į kurį susikrovė pasiimtas iš Lietuvos reikalingiausias kelionei smulkmenas. Mano sūnus Leonas pagelbėjo jai persikraustyti. Leonas jau pasiėmė vežimėlį traukti, bet Marija neleido pajudėti, sakydama: "Tu vežimėlį stumk, o aš trauksiu". Sunku buvo su Marija ginčytis. Leonas turėjo nusileisti. Ši charakteringa smulkmena apibūdina Marijos būdą: ji nenorėjo, kad Leonui būtų sunkiau ir tą sunkumą pasiėmė pati sau. Taip ir visam gyvenime nenorėdavo apsunkinti savo reikalais kitus. Ji visuomet turėjo savo nuomonę ir sprendimą savo įsitikinimuose.

Husume

Kai vykome į Greifwaldą, manėme, kad čia sulauksime karo pabaigos ir tolimesnio mūsų likimo išsisprendimo; kad čia raudonasis slibinas mūsų nepasieks. Tačiau jau gruodžio mėnesio naktimis matėme sprogstamų bombų šviesas, bombarduojant Vokietijos miestus į rytus nuo Greifswaldo. O kai 1945 m. sausio mėn. ne tik matėme šviesas, bet ir girdėjome sprogstamųjų bombų ir artilerijos šūvių garsus, nutarėme keltis į Husumą, — miestą ant Šiaurės jūros kranto.

Čia kelionė traukiniais buvo suvaržyta. Biletus keliauti į Husumą pagelbėjo įsigyti buvęs Lietuvos diplomatinėj tarnyboj p. Karečka.

Gyvenant Greifswalde, Marijos sveikata žymiai pagerėjo, todėl kelionė į Husumą jai buvo daug lengvesnė.

Husume Marija ir ponia Sleževičienė netikėtai susitiko prof. V. Stanką, Sleževičių-Mackevičių seną prietelį, kuris kiek anksčiau jau čia buvo apsigyvenęs ir geriau susipažinęs su vietos sąlygomis. Jo pagelba Marija išsinuomavo gyvenimui patalpas pas labai padorius vokiečius ketvirtam namo aukšte, prie pat geležinkelio stoties.

Neramus ir čia buvo gyvenimas. Laiks nuo laiko atskrisdavo anglų lėktuvai apšaudyti geležinkelio stoties. Kulipkos išvagodavo Marijos šeimos gyvenamo namo sienas. Vieną gražią saulėtą dieną, lydimi kovos lėktuvų, pasirodė amerikonų bombonešiai, skridę bombarduoti Hamburgo, Neu-Muensterio ir Kielio miestus. Kai suskaitėme bombonešių virš devynių šimtų, nusibodo skaityti. O jų skrido vis daugiau ir daugiau. Neiškentė vokiečiai nepaleidę keletą šūvių iš priešlėktuvinių patrankų. Tuoj pat iš bombonešių pasipylė į geležinkelių depo bombos; sudaužė daug vagonų ir garvežių. Visi drebėjome, kad mūsų nenušluotų drauge su miestu. Kartą anglų lėktuvai padegė aviacijos benzino sandėlius ir nušlavė eilę arti sandėlių buvusių namų. Visais tais atvejais Marija laikėsi stebėtinai ramiai.

Marijos didieji rūpesčiai ir sielvartas

Pirmuoju Marijos rūpesčiu buvo — apsaugoti nuo bado ir išlaikyti sveiką šeimą.

Pagrindinis maisto šaltinis — vokiečių duodamos maisto kortelės. Pagal tas korteles maisto buvo galima nusipirkti tiek, kurio buvo per daug, kad mirtum ir per mažai, kad gyventum. Dažnai galėjai sutikti Mariją gatvėje, besinešančią ryšulėlį daržovių, gabalėlį duonos, kokią žuvį, ar kito kokio maisto. O tų gėrybių buvo labai labai sunku gauti, net ir už pinigus. Besilankydamas Marijos šeimoje, dažnai užtikdavau dukreles, begraužiančias sėtinius. Marija aiškindavo, kad sėtiniuose yra ... vitaminų, tad ir reikią jų daug ... kai nėra pakankamai kito maisto.

Pasibaigus karui, UNRA įsteig... tiniams stovyklas ir pradėjo rūpintis ... tinių maitinimu. Tuokart vokiečiai ... traukė maisto kortelių davimą. Gi UN... maistas taip pat skurdus. O kai UN... pagrindine politika pasidarė — ... tremtinius, kad jie grįžtų į savo ... kraštus, UNRA ir tą skurdų maisto ... sumažino. Dėl maisto trūkumo daug ... tinių susirgo džiova, nemažai mirė, ... kurie ir šiandien tebesikankina Vok... džiovininkų sanatorijose. Sunkiausia ... rijos dienos buvo, kai dukrelės ... nueidavo į lovą, o pačiai nakčia reik... galvoti, kas bus rytoj.

Marija nemėgdavo skųstis, nem... kalbėti apie savo vargus ir rūpesčius ... čiau jos žydriose, kaip skaistusis ... akyse visuomet atsispindėdavo didė... pestis vyro likimu. Ji kartais su didė... pesčiu prisimindavo, kad gal ji pas... vyrą į skaudų likimą.

O buvę taip.

Kai, prasidėjus vokiečių-rusų ... Lietuvos partizanai išmušė iš Kaun... donosios armijos dalinius, susidarė ... vos vyriausybė, kurioj P. M. Mack... teko Teisingumo Ministerio portfel... kiečiai, okupavę visą Lietuvą, laik... okupuoto krašto šeimininkais ir tur... spręsti Lietuvos žmonių likimą. ... keliu ministerius pavadino "tarėjais" ... dami paversti juos okupanto kėsl... tojais. (Bus daug...

DR. ANNA BALIŪNAS
AKIŲ, AUSŲ, NOSIES IR GERKLĖS LIGOS
PRITAIKO AKINIUS
2858 W. 63rd STREET
Ofiso telef.: PRospect 8-3229
Rezid. telef.: WAlbrook 5-5076
Valandos: kasdien nuo 10 ligi 12 val. ir ryto ir nuo 7 ligi 9 val. vak. Treč. uždaryta. Kitu laiku susitarus.

Telef.: PRospect 8-1717
DR. S. BIEŽIS
GYDYTOJAS IR CHIRURGAS
3148 WEST 63rd STREET
Val.: kas dieną po pietų 1-3; vak. 7-8 tiktai antradieniais ir penktadieniais. Trečiad. ir sekmad. ofisas uždarytas.
Rez.: 3241 WEST 66th PLACE
Phone: REpublic 7-7868

DR. C. K. BOBELIS
INKSTŲ IR ŠLAPUMO TAKŲ CHIRURGIJA
PR 6-1795 arba 312-695-0533
425 N. LIBERTY ST. R. 25
ELGIN, ILLINOIS
Valandos pagal susitarimą

DR. PETER BRAZIS
PHYSICIAN AND SURGEON
2434 WEST 71st STREET
Ofisas: HEmlock 4-5849
Rezid.: 388-2233
OFISO VALANDOS:
Pirmad., ketvirtad. nuo 1—4 ir 7—9, antrad., penktadienį nuo 1—5, treč. ir šeštadienį tiktai susitarus.

Ofiso telef.: VIrginia 7-0036
arba 776-4269
DR. T. DUNDULIS
GYDYTOJAS IR CHIRURGAS
Akušerija ir moterų ligos
4157 ARCHER AVENUE
OFISO VALANDOS:
Nuo 9—4 ir nuo 6—8:30 val. vakaro, Šeštadieniais nuo 2 iki 4 popiet. Trečiadienį pagal sutartį.

Tel. ofiso: HE 4-1414, rez. RE 7-6867
DR. BR. GAIŽIŪNAS
GYDYTOJAS IR CHIRURGAS
2454 WEST 71st STREET
Valandos: 1—3 ir 6—8 val. po pietų kasdien. Šeštadieniais 1—4 val. p. p. Trečiadieniais uždaryta.

DR. A. JENKINS
GYDYTOJAS IR CHIRURGAS
3844 WEST 63rd STREET
OFISO VALANDOS:
Kasdien nuo 1—4 popiet ir 6—8 val. Treč. ir šeštad. uždaryta.
Ofiso tel.: POrtsmouth 7-6000
Rezid. telef.: GArden 3-7278

GRovehill 6-1595
DR. ALDONA A. JUŠKA
AKIŲ LIGŲ SPECIALISTĖ IR PRITAIKO AKINIUS
Valandos: 9-12, 7-9 pagal susitarimą, išskyrus trečiadeinius ir šeštadienius.
2422 W. MARQUETTE ROAD

DR. A. KAVALIUNAS
VIDAUS IR KRAUJO LIGOS
2300 W. 51st STREET
Ofisas: PRospect 6-1795
Rezid.: TRiangle 3-0281
Priėmimo valandos: Pirmad., Antrad., Ketvirtad. ir Penktad. 2—4 val. p. p. ir 6—9 val. vak.
Kitu laiku pagal susitarimą.

Ofiso tel.: HE 4-1818 arba RE 7-9700
Rezidencijos: PR 6-9801
DR. J. MEŠKAUSKAS
GYDYTOJAS IR CHIRURGAS
VIDAUS LIGŲ SPEC.
2454 WEST 71st STREET
Priėmimo val.: nuo 9—11 val. ryto ir nuo 4—8 val. po pietų. Šeštad. nuo 9:00—2:00 p. p.
Trečiadieniais uždaryta.

Phone: NEvada 8-7048
DR. A. MONTVIDAS
GYDYTOJAS IR CHIRURGAS
Room 322
4010 WEST MADISON STREET
CHICAGO, ILL. 60624
Valandos: kasdien nuo 10 ryto iki 3 p. p. Vakarais: pirmad. ir ketvirtad. nuo 6 iki 8 val. vakaro.

Ofiso telef.: CLiffside 4-2896
Rez. telef.: WAlbrook 5-3099
DR. P. STRIMAITIS
Bendra praktika ir chirurgija specialiai
GYDYTOJAS IR CHIRURGAS
4644 SO. ASHLAND
Savaitės dienomis priėmimo valandos 2—4 ir 6—8 val. vak.
Šeštadieniais 2—5 val. vak.
Trečiadieniais ir sekmadieniais uždaryta. Ligonius priima tik susitarus telefonu.

DR. VYT. TAURAS
GYDYTOJAS IR CHIRURGAS
Bendra praktika, spec. MOTERŲ ligos
Ofisas: 2652 WEST 59th STREET
Tel.: PR 8-1223 arba PR 6-5577
OFISO val.: pirmad., antrad., trečiad. ir penkt. 2-4 ir 6-8 val. vak. Šeštadieniais 2-4 val. po pietų ir kitu laiku pagal susitarimą.

DR. V. P. TUMASONIS
CHIRURGAS
2454 WEST 71st STREET
Ofiso telef.: HEmlock 4-2123
Rezid. telef.: GIbson 8-6195
Priima ligonius pagal susitarimą. Dėl valandos skambinti telefonu HE 4-2123 Jei neatsiliepia, tai telef. GI 8-6195 arba GI 8-6198

Tel. Ofiso: 847-5800; rez. PR 6-4250
DR. V. VILEIŠIS
GYDYTOJAS IR CHIRURGAS
756 WEST 35 STREET
(Kampas Halsted ir 35-os gatvių)
Priėmimo valandos: kasdien 1-4 p. p. ir 6-8 val. vak. Šeštadieniais 1-4 p. p. Trečiad. ir sekmadieniais uždaryta.

BALFO VAJUS MARQUETTE PARKE

Penktas Balfo skyrius Marquette Parke (Čikagoje) užbaigė vajų, nepilnai įvykdęs planą. Vajaus vadovybės (p. J. Vepšto ir kun. F. Gurecko) duoti rinkėjai ne visi rinko aukas. Trys iš keturiolikos atsisakė pradžioje, o kiti trys išlaikė aukų rinkimo knygutes beveik iki sausio pabaigos, neaplankydami nei vieno aukotojo. Likę rinkėjai ir naujai prisidėję (Br. Urbonienė, Stasė Baltakevičienė su Emilija Jazbutiene ir Genius Procuta) turėjo, labai skubėdami, juos pavaduoti. Gaila, kad vajaus iždininkas p. J. Vepštas tiems uoliems rinkėjams nežinia kodėl nedavė laiko pilnai užbaigti darbą. Taip liko lyg pažeistas jų kilnus užsimojimas ir, anot jų apskaičiavimo, Balfui padaryta gera šimtinė nuostolio, jau neskaitant tos moralinės žalos, kuri susidarė dėl norinčių aukoti aukotojų neaplankymo. Tik vienas G. Procuta iš naujai prisidėjusių nepabūgo baisių šalčių ir įstengė pilnai įvykdyti pažadą. Bet tai vyras, ir dar jaunas ir smarkus.

Bendrai, aukų rinkėjai atliko labai didelį darbą, lankydami brolius tautiečius, aukodami savo laiką, jėgas ir dažnai dar net ir savo pinigą. Gi aukotojai, įvertindami rinkėjų pasišventimą ir atsimindami mūsų nelaimingų brolių vargus, dosniai rėmė vajų. Didžiausioji auka buvo $25. Bet ir mažiausioji 33 centų auka gal buvo duota su lygiai gera širdimi.

Pirmutinis savo apylinkėje surinko aukas p. Stasys Čepas. Tai irgi jaunas ir šaunus vyras. Bet mergaitės ir moterys pralenkė vyrus kitu atžvilgiu. Joms pasisekė surinkti didžiausias sumas. Tai p. Br. Urbonienė, p. Danutė Juodikienė ir p-lė Apolionija Šapalaitė.

Talkininkavo jaunimas: Jūra Girdauskaitė, Viktorija Grigalaitytė, Marytė Šimkutė, Danguolė Urbonaitė, Edmundas Tervydis ir kiti. Bet ir vyresnieji neatsiliko. Gerb. ponia Marcelė Radzevičienė, kadaise gyvenusi Roebelio (b. Mueritz) stovykloje, daug nelaimių ir vargo patyrusi, savo artimuosius palaidojusi, nors ir sunkesnės metų naštos slėgiama, atvyko į talką su savo dukra ir viena iš pirmųjų baigė rinkimo darbą.

Kaip minėjau, aukotojai buvo labai dosnūs ir malonūs. Teko girdėti iš rinkėjų, kad geriausias atlyginimas už jų vargą, tai proga susitikti ir pažinti tokius kilnius, gerus ir malonius žmones, su kuriais tik pašnekėjus jau širdžiai taip lengva ir gera pasidaro. Jie ne tik maloniai priima aukų rinkėją, duoda stambią auką, bet dažnai parodo dar ir gilų susirūpinimą vajaus sėkmingumu bei aukų panaudojimo tikslingumu.

Sakyčiau, tokius žmones, kaip minėtus aukotojus ir šios rinkliavos rinkėjus būtinai reikėtų įtraukti į nuolatinį šalpos darbą. Iš to būtų didelė nauda ne tik šalpai, bet ir visokeriopais atžvilgiais.

Stambiausią $25 auką gavo tikrai miela ponia Danutė Juodikienė iš... savo vyro Petro, gyv. 6611 So. Keeler Ave.

Po $15 davė Kz. Dudėnas ir p. Kazakaitis.

Po $10 — Al. Puniška, p. Girdauskas, p. Gaučaitienė, p. V. Dženkauskas, p. Valiukevičius, p. Dr. Virbickas, p. Baranauskas, p. Smalinskas, p. Brazauskas, p. Pr. Šapalas, p. P. K. Skėris ir p. M. Sodonis.

Po $5 — J. Brūžas, Pupininkas, Razutis, Milašauskienė, Tarulis, Bagdonas, Gerštikis, Petrauskas, Raugevičius, Br. Urbonas, A. Varnas, Zaksas, P. Navickas, Terminas, M. Klygis, L. Franckinas, Radvila, Ruchinskas, K. Erinoio, Žemaitis, Germanas, Kreivėnas, F. Kavaliūnas, Pečeliūnas, A. Atutis, D. Navickienė, J. S. Grabauskai, S. Jakubauskas, V. Lišauskas ir K. Laučius.

$4 — Jakubauskas.

Po $3 — Laurinavičius, Jazbutienė, Daugiala, St. Čepas, dr. L. Žagrakalis ir Vyt. Šimkus.

$2.50 — Rudaitis.

Po $2 — Menkus, Puniška, Baltakevičienė, Kaladauskas, Janickas, Banys, Nalivaika, Jakubauskas, D. Varamekas, A. Burskas, H. Paškevičius, P. Tautvaiša, Kopūstas ir St. Mockus.

Kiti davė po $1 ir mažiau.

Didžiausią sumą — $89 — surinko labai maloni, taktiška ir gerai pažįstanti savo kaimynus ponia Br. Urbonienė, gyv. 3706 W. 67 St.

Po $64 surinko tikrai pasišventusios kilniam šalpos darbui dvi mielos ir taurios lietuvės. Jos apėjo net po dvi apylinkes: savo ir likusią be rinkėjo. Tai jau minėta miela ponia Danutė Juodikienė ir darbšti panelė Apolionija Šapalaitė.

$40 surinko Jaunutė vikruolė Viktorija Grigalaitytė.

$36 labai trumpu laiku surinko nerinkusio rinkėjo apylinkėje dvi darbščios draugės — ponia Stasė Baltakevičienė su Emilija Jazbutienė. Jos tikėjosi surinkti du-tris kartus daugiau ir labai apgailestauja, kad jų kruopštus darbas buvo nutrauktas.

$24.50, irgi, labai greitai surinko jau minėtas šaunuolis ponas Genius Procuta.

$21 surinko gerb. ponia Marcelė Radzevičienė su savo dukra. Atsižvelgiant į amžių, tą darbą galima skaityti vertingiausiu.

$19 pats pirmutinis surinko ponas St. Čepas.

$14.33, irgi, palyginti, trumpu laiku surinko jauna miela mergužėlė Marytė Šimkutė.

$13 surinko šaunus jaunuolis Edmundas Tervydis.

$10 auką gavo iš savo mielos mamytės geroji Jūra Girdauskaitė.

Spauda, beveik be išimties, rėmė vajų.

Širdis pilna dėkingumo, geriausių linkėjimų ir nuoširdžiausių komplimentų visoms rinkėjoms, rinkėjams ir aukotojams. Bet, numanant, kad ir gerb. skaitytojų mintyse kaupiasi jiems tie patys gražūs bei geri žodžiai, tai ir nesuminėjus jų visų čia jie yra aiškūs.

Tik tegu tos aukos nors kiek palengvina vargą tikrai vargstančiųjų! *K. Toliūnas*

Komunistinės Kinijos atstovas rodo Zanzibaro laukų darbininkui, kaip vartoti iš komunistinės Kinijos gautus modernius traktorius.

WATERBURY, CONN.

Vasario 16 d. parengimas Balfo naudai

Tradicinis — kaip tik vasario 16 d., antradienį, nuo 6:30 val. vak. — parengimas Balfo naudai įvyks lietuvių klubo patalpose, 103 Green St., Waterbury, Conn.

Danutė Venclauskaitė kasmet vasario 16 dieną suruošia pobūvį savo tėvų adv. Kazimiero ir Stanislavos Venclauskių labdaringos ir patriotinės veiklos atminimui pagerbti.

Visos svečių sudėtos parengimo pajamos eina Balfui Vasario 16 gimnazijai remti. O vaišių išlaidas D. Venclauskaitė visada apmoka pati savais pinigais.

Į parengimą kviečiame visi. Paprastai atsilanko gausiai sąmoningų Balfo rėmėjų. *Kor.*

BELMONT, MASS.

Lietuvių socialdemokratų 71 kuopos susirinkimas

Lietuvių socialdemokratų 71 kuopos metinis susirinkimas įvyko vasario 1 d. pas draugus Petrą ir Uršulę Chapus. Susirinkimas praėjo sklandžiai ir geroje nuotaikoje. Šeimininkės parūpino visokiausio maisto, paruošė stalus ir pakvietė dalyvius pietų.

Kai visi susėdo prie stalo, ant kurio buvo sudėta visokių gardumynų, tai prasidėjo sveikinimai. Mat, pasitaikė Petro Chapo gimtadienis, tad visi jį sveikino ir linkėjo daug laimės ir geros sveikatos.

Dalyviai padėkojo šeimininkėms už rūpestingai paruoštas vaišes, o paskui pradėjo svarstyti spaudos reikalus. Pirmiausia nutarė iš Keleivio nupirkti knygų už $18 bei pasveikinti Keleivį jo 60 metų gyvavimo proga pasiunčiant $50 dovaną. Taip pat nutarta pasiųsti 50 dolerių Naujienų Mašinų Fondui.

Po susirinkimo palinkėta Juozui ir Julei Vinčiūnams laimingos kelionės į Floridą.

Dalyvis

KAZYS MONTVYDAS STAIGIAI MIRĖ

Vaistininkas Kazys Montvydas, paskutiniu metu gyvenęs Niles, Ill., antradienio rytą mirė ligoninėje. Praeitos savaitės pradžioje K. Montvydas sunegalėjo. Dr. Antanas Montvidas, ligonio brolis, ambulansu tuojau jį nugabeno į ligoninę. Ligonis atsigavo nuo pirmo smūgio, pasitaisė ir pradėjo juokus kresti. Pirmadienio vakare pavalgė ir su slaugėmis tarėsi, kada jis galės grįžti namo. Antradienio rytą vienoje gysloje užsikimšo kraujas ir Kazys Montvydas mirė. Penktadienį laidos Waldheim kapinėse.

How do you get the truth through?
The Iron Curtain isn't soundproof. And so the truth is broadcast, through the air, where it can't be stopped by walls and guards, up to 18 hours a day to millions of people in the closed countries behind the Iron Curtain.
Will you help the truth get through?
Send your contribution to:
Radio Free Europe, Box 1965, Mt. Vernon, N. Y.
Published as a public service in cooperation with The Advertising Council

FRANK SNIECZKUS
Gyv. 3343 So. Emerald Ave.
Mirė 1965 m. vasario 7 d., sulaukęs 74 metų amžiaus Gimęs Lietuvoje, Šakių apskr, Duobiškių kaime.
Paliko nuliūdę: Draugai ir pažįstami.
Kūnas pašarvotas P. J. Ridiko koplyčioje, 3354 So. Halsted St.
Ketvirtadienį, vasario 11 dieną 8:30 val. ryto bus lydimas iš koplyčios į Šv. Jurgio parapijos bažnyčią, o po gedulingų pamaldų bus laidojamas Šv. Kazimiero kapinėse.
Visi a. a. Frank Snieczkaus giminės, draugai ir pažįstami nuoširdžiai kviečiami dalyvauti laidotuvėse ir suteikti jam paskutinį patarnavimą ir atsisveikinimą.
Nuliūdę lieka:
Draugai ir pažįstami.
Laidotuvių Direktorius Povilas J. Ridikas. Tel. YA 7-1911.

Susirinkimų ir parengimų
PRANEŠIMAI

— Lithuanian National Democratic Club susirinkimas įvyks vasario 10 d. Hollywood svetainėje, 2417 W. 43-čia gatvė, 8 v. vak. Maloniekite visi nariai dalyvauti, ir apsižiūrėkit su mokesčiais, kad nebūtų pasilikę, kad nebūtų nemalonumų. K. Aleksiūnas

"NAUJIENAS" SKAITO VISŲ SROVIŲ ŽMONĖS: DARBININKAI, BIZNIERIAI, PROFESIONALAI, DVASININKAI, VALSTYBININKAI, MOKSLININKAI. JIE ŽINO, KAD "NAUJIENOS" PADUODA TEISINGIAUSIAS ŽINIAS IR GERIAUSIUS MAŠTUS

PIRKITE JAV TAUPYMO BONUS

GĖLININKAS (PUTRAMENTAS)
Linksmumo arba liūdesio valandoje gražiausios gėlės ir vainikai, antkapių papuošimai ir sezoninės kapams gėlės.
ROY R. PETRO (PUTRAMENTAS)
5525 So. Harlem Ave. — 586-1220

LOVEIKIS Telegrama į Visas Pasaulio Dalis
KVIETKININKAS
Gėlės Vestuvėms, Bankietams ir Pagrabams
3316 So. Halsted St. YArds 7-7308

GUŽAUSKŲ
BEVERLY HILLS GĖLINYČIA
GĖLĖS VISOMS PROGOMS
2443 WEST 63rd STREET
Telefonai: PR 8-0833 ir PR 8-0834

Laidotuvių Direktoriai
MAŽEIKA & EVANS
6845 SO. WESTERN AVE.
TRYS MODERNIŠKOS AIR-CONDITIONED KOPLYČIOS
MAŠINOMS VIETA
REpublic 7-8600 REpublic 7-8601

John F. Eudeikis
Laidotuvių Direktorius
SENIAUSIA IR DIDŽIAUSIA LAIDOJIMO ĮSTAIGA
4605-07 So. HERMITAGE AVENUE
Tel.: YArds 7-1741 — 1742
4330-34 So. CALIFORNIA AVENUE
Telefonas: LAfayette 3-0440
MODERNIŠKOS AIR-CONDITIONED KOPLYČIOS

PETKUS
TĖVAS IR SŪNUS
MARQUETTE FUNERAL HOME
2533 W. 71st STREET
Telef.: GRovehill 6-2345-6
1410 So. 50th AVE., CICERO
Telef.: TOwnhall 3-2108-9
TRYS MODERNIŠKOS KOPLYČIOS
AIKŠTĖ AUTOMOBILIAMS PASTATYTI

NARIAI
Chicagos
Lietuvių
Laidotuvių
Direktorių
Associacijos

AMBULANCE PATARNAVIMAS DIENĄ IR NAKTĮ
★
TURIME KOPLYČIAS VISOSE MIESTO DALYSE

GEORGE F. RUDMIN
3319 S. LITUANICA AVE. Tel.: YArds 7-1138-1139

PETRAS BIELIŪNAS
4348 S. CALIFORNIA AVE. Phone: LAfayette 3-3572

P. J. RIDIKAS
3354 S. HALSTED STREET Phone: YArds 7-1911

LEONARD BUKAUSKAS
10821 S. MICHIGAN AVE. Phone: COmmodore 4-2228

VASAITIS - BUTKUS
1446 S. 50th Ave., Cicero, Ill. Phone; OLympic 2-1003

ANTANAS M. PHILLIPS
3307 S. LITUANICA AVENUE. Phone: YArds 7-3401

STEPONAS C. LACKAWICZ
2424 WEST 69th STREET REpublic 7-1213
2314 WEST 23rd PLACE VIrginia 7-6672

P. ŠILEIKIS, O. P.
ORTHOPEDAS-PROTEZISTAS
Aparatai - Protezai, Med. Bandažai. Speciali pagalba kojoms (Arch Supports) ir t. t.
Val.: 9—4 ir 6—8. Šeštadieniais 9—1.
ORTHOPEDIJOS TECHNIKOS LAB.
2850 West 63rd St., Chicago 29, Ill.
Telef.: PRospect 6-5084

LIETUVIAI AKIŲ GYDYTOJAI

DR. G. SERNER
LIETUVIS AKIŲ GYDYTOJAS
30 metų patyrimas
Tel.: YArds 7-1829
Pritaiko Akinius
Kreivas Akis
Ištaiso.
Ofisas ir Akinių Dirbtuvė
756 WEST 35th STREET
Valandos: nuo 10 iki 2, nuo 6 iki 8, Treč. uždaryta. Penkt. ir šešt. 10—2 val. po pietų. Arba pagal susitarimą.

DR. ANT. RUDOKAS, Opt.
4455 So. CALIFORNIA, YArds 7-7381
Tikrina akis, pritaiko akinius, keičia stiklus ir rėmus.
Valandos: 1 v. p. p. iki 8 val. (trečiad. uždaryta), šeštad. 10 ryto iki 1 p. p.

PERKRAUSTYMAI
MOVING
Leidimai — pilna apdrauda
ŽEMA KAINA
R. ŠERĖNAS
2047 W. 67th Pl. WAlbrook 5-8063

MOVING
Apdraustas perkraustymas iš įvairių atstumų.
ANTANAS VILIMAS
3415 So. Lituanica Avenue
Tel.: FRontier 6-1882

GRADINSKAS
68 INČŲ
ILGUMO PATS NAUJAUSIAS
Hi-Fi STEREO APARATAS
J. G. Television Co., 2512 W. 47 St.
FRontier 6-1998
Radijai • Fonografai • Hi-Fi

SOPHIE BARCUS
RADIJO ŠEIMOS VALANDOS
Visos programos iš WOPA, 1490 kil. A. M.
Lietuvių kalba: kasdien nuo pirmadienio iki penktadienio 10—11 val. ryto. — Šeštadienį ir sekmadienį nuo 8:30 iki 9:30 val. ryto.
Vakaruškos: Pirmadieniais 7 v. v.
Tel.: HEmlock 4-2413
7159 SO. MAPLEWOOD AVE.
CHICAGO, ILL. 60629

Pavyzdinga moterų veikla

SLA 134 Moterų kuopa savo darbštumu ir sumanumu pralenkia ne tik SLA kitas kuopas, bet ir kitas draugijas. Kuopos narės veikia vieningai ir sutartinai. Tarp narių nėra nesusipratimų, kurie dažnai pasitaiko, kai vienos narės pradeda jaustis pranašesnės ir pradeda iš aukšto į kitas žiūrėti.

Per daugelį metų aš turėjau progos stebėti šios kuopos veiklą, — nuo to laiko, kai ji savo susirinkimus laikydavo McKinley parko patalpose (prie Western ir Archer). Tada aš atveždavau į kuopos susirinkimus savo velionę žmoną. Kuopos veikloje labai pasireikšdavo K. Katkevičienė (jau mirusi) ir kitos narės. Tenka ir dabar tos kuopos parengimuose dalyvauti. Kuopai dabar vadovauja pirmininkė Čižauskienė, Samulienė, Austin, Juozavitienė, H. Buchinskienė ir K. Jakubkienė. Jos yra valdybos narės. Nemažai talkina ir kaikurios kitos narės. Nieko tad stebėtina, kad kuopa pasižymi savo veiklumu.

Vasario 4 d. kuopa laikė susirinkimą. Kai kuopos reikalai buvo aptarti, tai įvyko Lietuvos nepriklausomybės paskelbimo minėjimas, kuris buvo pradėtas Lietuvos ir Amerikos himnais. Vėliau sekė programa. Kalbėjo Sandaros redaktorius Mikas Vaidyla ir A. Gintneris, prisimindamas pergyventus nuotykius komunistams Lietuvą okupuojant.

Savo kalboje Gintneris pažymėjo, jog jam pavyko suorganizuoti SLA jaunuolių kuopą, kuriai priklauso keli jau spėję pasižymėti muzikoje jaunuoliai.

Po kalbų prasidėjo meninė programos dalis. Genovaitė Paškevičiūtė atliko pianinu "Skambančią dainą" ir "Rytietišką šokį". Janina Paškevičiūtė paskambino irgi porą kūrinių. Laimutė ir Rasa Degutytės akordeonais sugrojo "Lietuva brangi", "Leiskite į tėvynę" ir "Tykiai, tykiai Nemunėlis teka".

Visos jos buvo publikos įvertintos ir palydėtos plojimais.

Po programos prasidėjo vaišės, kurias parūpino kuopos narės. Vaišių metu skambėjo melodingos dainos. Vaišės užsitęsė iki vėlumos.

Tai didelis kuopos nuopelnas, kad ji labai sumaniai tvarkosi ir surengia tikrai gražius ir pavyzdingus pobūvius.

K. Čepukas

Kaukių balius

Povilo Dirkio vadovaujamas Lietuvos Atgimimo Sąjūdžio Vydūno skyrius š. m. vasario 6 d. Balio Pakšto salėje (38 ir California gatv. kampas) surengė kaukių balių. Tiesa, nors buvo pavadintas kaukių baliumi, bet kaukėtų mažai buvo. Prie skoningai paruoštų ir įvairių valgių apkrautų stalų atvykusieji vaišinosi ir, grojant Balio Pakšto muzikai, šoko ir linksminosi.

Povilas Dirkis padarė ir savotišką siurpriząą. Parengė vieną stalą spaudos darbuotojams. Pastatė bonką "karčiosios", prinešė įvairių valgių ir pakviestiems spaudos darbuotojams liepė valgyti, linksmintis ir nieko nemokėti. Tikrai gražus ir originalus iš Dirkio pusės žestas.

Paklaustas, visuomet optimistiškai nusiteikęs, nors bevaras 76 metelius, bet judrus ir greitas lyg jaunuolis: — Tai ką, Povilai, už visas tas vaišes, tur būt, reikės didelių straipsnių parašyti? Povilas atsakė: — Dėl manęs ar Jūs rašysite ar ne, — man vistiek. Aš norėjau parodyti pavyzdį ir kitoms organizacijoms, kad ir jos spaudos darbuotojus pagerbtų. Juk daug organizacijų kviečia spaudos darbuotojus, kad aprašytų jų balius, parengimus, pobūvius, o nuėjęs į tokius parengimus turi sumokėti įžangos biletą, gaišti laiko rašant apie juos straipsnius ir straipsnelius. Pasitaiko, kad vietoje padėkos dar gerai apibara. Juk tai savotiškas žmogaus išnaudojimas. Jeigu mes norime, kad spaudos darbuotojai apie mus rašytų, privalome ir jų nepamiršti.

Manyčiau, kad Povilas Dirkis iš dalies yra teisus.

Stasys Juškėnas

LEO'S SINCLAIR SERVICE
Leonas Franckus, Sav.
Stabdžiai, sankabos, transmisijos — (Standartinės ir Automatinės) ir motorų remontas. — Towing.
5759 So. WESTERN AVE.
Tel. PR 8-9533

NAUJA SVETAINĖ MARQUETTE PARKE
2515 W. 69 Street
Nebrangiai išnuomojam vaišėms, pokyliams, susirinkimams ir parengimams. Su maistu ar be maisto. Rytais skambinti nuo 9 iki 12 val., o vakarais nuo 8 iki 10 val. vak.
HEmlock 6-4480

SIUNTINIAI Į LIETUVĄ
ir kitus kraštus.
P. NEDZINSKAS, 4065 Archer,
Chicago 32, Ill. Tel. YA 7-5980

STATE FARM INSURANCE
S-T-R-E-T-C-H YOUR DOLLARS
Call: Frank Zapolis
3208½ W. 95th St.
GR 6-4339
GA 4-8654
STATE FARM MUTUAL AUTOMOBILE INSURANCE COMPANY

SIUNČIAMI SIUNTINIAI Į LIETUVĄ IR KITUS KRAŠTUS.
DIDELIS PASIRINKIMAS MEDŽIAGŲ IR KITŲ PREKIŲ.
EXPRESS GIFT PARCEL CO.
3320 S. HALSTED ST.
LA 3-2021
L. KAVALIAUSKIENĖ
Atidaryta darbo dien. 9—6 val.
Pirm. ir ketvirt. 9—9 val. vak.

Miss kinietė Amerikoje (Miss Chinatown) Mary Tom, 17 metų gražuolė iš Jamaica, N. Y., buvo išrinkta San Francisco konteste. Kitos dvi kinietės gražuolės yra Miss Chu, 19 metų, iš San Francisco, kita (dešinėje) Miss Chun, 22 metų, iš Honolulu.

dials (saldžiųjų likerių) atstovybę Amerikoje. Iki šio meto ji atstovavo ir pardavinėjo Asbach Uralt gaminius JAV-se, o dabar ji pardavinės ir pačios didžiausios saldžiųjų likerių Riemerschmid bendrovės gaminius.

Riemerschmid Cordials žymūs savo ypatinga kokybe ir puikiomis bonkomis bei įpakavimais. Be to, turi didelį rūšių pasirinkimą. Žymiausias yra Escorial. *Vl. Barčiauskas (Pr.)*

IŠ CHICAGOS IR APYLINKIŲ

Nužudytos dvi jaunos moterys

Pirmadienį rastos savo apartmente 5234 Michigan Ave. dvi, 22 ir 23 metų amžiaus netekėjusios moterys nužudytos, viena lovoje pasmaugta šilkine kojine, antroji ant sofos su sutriuškinta galva ir paklode užkimšta burna. Namų savininkas paliudijo girdėjęs kai šeštadienio vakare jas aplankė du vyrai, kurie apie pusiau dvyliktą nakties išėjo.

Pirks Bluebirdo autobusų liniją

Dviejų autobusų firmų atstovas Ben Kramer per teismą pasisiūlė geromis sąlygomis išpirkti Bluebird liniją, kurios autobusai palaiko susisiekimą su Chicagos užmiesčiais; vienas toks ruožas — su Willow Springs, Lemont ir Joliet. Perkančios linijos yra Springfield Bus Lines ir Richmond Lines Indianoje. Jos turi savo 51 autobusą ir pasižada Bluebird liniją pagerinti, nepakeliant važmos kainų.

Christianseno žudikas atpažintas plėšikas

Inž. Lawrence Dziak paliudijo Cook apskrities jury teisme, kad tas pats 16 metų Del Vecchio, kurs su dar dviem sėbrais apiplėšė, sumušė ir sušaudė Fred Christianseną, vasario 1 dieną jam pastojo kelią prie jo paties namų ir peiliu grasindamas pasakė "Atiduok savo piniginę, arba aš tave nužudysiu". Dziak atidavė piniginę su $345 pinigų ir jaunas plėšikas sėdęs į baltą limuziną nuvažiavo.

Daley prašo įstatymo kovai su "piliulėmis"

Reikalinga skubi pirmenybė įstatymui, kurs visiškai uždraustų ir efektingai baustų visokių "linksmumo piliulių" (pep pills) pirkimą - pardavimą, pareiškė miesto meras Daley. Miesto korporacijų patarėjas Raymond Simon skubiai ruošia projektą tokiam įstatymui, kurs bus pateiktas Illinojaus legislatūrai.

Senatorius Thomas J. Dodd (D., Conn.) pareiškė, kad Illinojus ir Indiana yra dvi valstijos visose JAV, kur "kvailių piliulių" (goof pills) šmugelis plačiausiai vyksta.

TRUMPAI

— *Mažosios Lietuvos Lietuvių draugija* sumokėjo likusius $290 Pedagoginiam Lituanistikos Institutui už Donelaičio pasakėčių išleidimą ir pasiuntė Vasario 16 gimnazijos parėmimui $250.

— *Daktare, kodėl aš taip pavargęs* — tai 158 Alvudo radijo paskaita šį ketvirtadienį, vasario 11 d., 10 val. ryto, Sophie Barcus Radijo Šeimos Valandoj.

— *Kristijono Donelaičio Lituanistikos Mokykla* š. m. vasario 20 dienai Dariaus - Girėno posto salėje rengia šokių vakarą su gražia programa. Teko girdėti, kad šiam vakarui rengiamasi labai intensyviai ir tikima gausaus publikos atsilankymo, tuo pačiu paremiant ir šį kilnųjį tikslą — sušelpiant lituanistikos mokyklą. *S.J.*

— *Pranas Legeckas*, gyvenąs Brighton Parko kolonijoje, praeitą sekmadienį ties Cicero ir 47 gatve apie 11 val. nakties keitė padangą (senoji buvo sprogusi). Prie jo privažiavo juoda mašina, sustojo ir iš jos išlipo du jauni vyrai. Vienas iš jų ginkluotas pareikalavo atiduoti pinigus. Tuo pačiu momentu pasirodė ir policijos mašina. Plėšikai nespėjo atimti pinigus, kurių turėjo apie $100, skubiai sėdo į mašiną ir pasileido greitai važiuoti. Policija juos nusivijo. Bet ar ji tuos Legecką apiplėšti bandžiusius sugavo, — nežinoma.

HELP WANTED — MALE
Darbininkų Reikia

OPTICAL POLISHERS
Aggresive North side precision optics manufacturer needs lens polishers. Applicants should have experience in polishing of high precision optical elements such as lenses, prisms, mirrors, etc., and other finishing operations.
Liberal starting salary and benefits.
Contact Mr. BOTTEN, at:
RO 3-6700
VARO OPTICAL, INC.
An equal opportunity employer.

GENERAL MAINTENANCE MAN
WITH PARTIAL ELECTRICAL AND MECHANICAL EXPERIENCE.
EXPERIENCED STEEL WAREHOUSE PROCESSING MEN FOR SHIPPING, RECEIVING, SLITTING, AND SHEETING.
FER ALLOY CORP.
4000 So. PRINCETON
APPLY EMPLOYMENT OFFICE

REIKALINGAS DUONOS IŠVEŽIOTOJAS
Tel. LA 3-1510

2 YOUNG MEN
17 OR 18 YRS. OLD
General Office & Messenger for Loop Architectural Firm.
Contact Mr. STEPHENS.
Room 1600
224 SO. MICHIGAN AVENUE

IMMEDIATE OPENINGS
MEAT PLANT WORK
STEADY JOBS
Age 22 to 45
Must speak English.
FRIGID MEATS, INC.
3755 So. RACINE AVENUE
Apply to Mr. PONCZAK

MECHANICS
Fleet auto carrier desires experienced gas and diesel trucks mechanic. Guaranteed 40 hr. week. Union shop. Uniforms furn. Tools required. Do not call, apply in person.
DEALERS TRANSIT, INC.
13101 So. TORRENCE. — MI 6-1505

MACHINIST
Major corporation in Summit area has opening for 2nd shift Maintenance Mechanic specializing in repairing of packaging equipment.
Call GLobe 8-2000, Ext. 217

REAL ESTATE

REAL ESTATE FOR SALE
Namai, Žemė — Pardavimui

Paskolos, perkant namus, daromos ilgiems terminams ir žemais nuošimčiais mėnesiniais išsimokėjimais.
Dėl visų informacijų, kreipkitės į
MUTUAL FEDERAL SAVINGS
JOHN J. KAZANAUSKAS, prezidentas
2212 W. Cermak Road Chicago, Ill. VIrginia 7-774

LUXUS 6 KAMB. MŪRO REZIDENCIJA, 60 pėdų lotas (du atskiri lotai) "air cond.", karpetai, 2 vonios, mod. virtuvė su "garbage disposal", gražus sausas beismontas iškeltais vamzdžiais, "incinerator", 3 auto mūro garažas, $35,000 arba rimtas pasiūlymas. Tuoj galite užimti, į vakarus ties Marquette Parku.
PALIKIMAS — GERAS 7 APART. MŪRAS, virš $8,000 nuomos, sausas rūsys, central. šildymas, mūro garažas, kaina? — susitarsime.
BEVEIK NAUJAS, modernus ir pigus 5½ kamb. mūras, platus lotas, prie Marquette Parko.
7 KAMB. LUXUS rezidencija, 6 tų, 4 mieg., apie 38 pėdų lotas, California, teiraukitės būtinai tyti.
KAINA PRIE ŠIRDIES, naujas 1 tų mūras prie Marquette Parko, aluminum langai, "radiant" šiltas įrengtas beismontas su garažas. Sutarkit pažiūrėti.
AR GALITE PATYS MAT apartmentų mūrą, butai po 2 m kamabriai šviesūs. Žmoniškai $39,800.
1½ AUKŠTO MEDINIS, 4 kamb., naujas gazo šild., sausas naujas garažas. Marq. Parke.
Prašome pas mus teirautis dėl visokių namų ir nejudamo turto.
K. VALDIS REAL ESTATE
2458 W. 69th St. — Tel.: RE 7-7200 — RE 7-83

PLATUS PASIRINKIMAS NAMŲ PIRKIMUI
PAJAMŲ MOKESČIŲ BLANKŲ IŠPILDYMAS — INCOME TAX SERVI
BUTŲ NUOMAVIMAI.
DRAUDIMO AGENTŪRA PATARNAUJA VISAIS DRAUDIMO REIKAL
BELL—REALTY
J. BACEVIČIUS
6455 So. Kedzie Ave. — PRospect 8-22

CICERO — $12,500
ŠVARUS, dailus 4 kambarių namukas. Moderni vonia ir virtuvė. Gazo šiluma.
$1,000 ĮMOKĖTI
6 KAMBARIŲ BUTAS savininkui ir 3 butai išnuomavimui. 4 atskiru dymo sistemos.
CICERO
2 BUTŲ MEDINIS, 5 ir 5 kam pilnas rūsys: baras, virtuvė ir tas. Pilna kaina $17,000.
ŠATAS REALTY
4936 WEST 15th STREET CICERO 50, ILLINOIS
Office: OL 6-2233 Residence OL 2-890

DIDŽIAUSIAS IR GERIAUSIAS NAMŲ IR BIZNIŲ PASIRINKIMAS
• APDRAUDA • NOTARIJATAS •
LEONAS REAL ESTATE
2735 West 71st Street WAlbrook 5-60

PERKAME, PARDUODAME, MAINOME įvairaus dydžio namus visur. Parūpiname paskolą, visokeriopą apdraudą, veikia notariatas.
NORVILA
REAL ESTATE AND BUILDERS
2658 West 59th Street
PRospect 8-5454

FLORIDOJE PARDUODAMAS NAUJAS NAMAS
Lietuvių Kaimely, likau našlė ir esu priversta parduoti kad ir su nuostoliu. Norintieji pirkti rašykite šiuo antrašu: Mrs. Anna Lukas, 5604 ORIENT RD. TAMPA, FLORIDA 33610

HELP WANTED — FEMALE
Reikia Darbininkių

MULTIPLE COIL WINDERS
WIRERS
SOLDERERS
Light and airy plant.
Insurance benefits.
Interviews 9—3 P.M.
RAYPAR ELECTRONICS, INC.
7810 W. ADDISON ST.

REIKALINGA MOTERIS prižiūrėti 7 metų vaikui. Paruošti valgyti 5-ias dienas savaitėje. Gražus kambarys, TV, FM Radio, atlyginimas, vakarinis priemiestis. Skambinti FI 4-6196 po 6 val. vak.

LIKERIO IR MAISTO KRAUTU gražus namas su 4 kamb. butu, lis gražus aptvertas sklypas, krautuvės patalpa, daug galim plėsti bizį, ramioje lietuvių k joje — Brighton Parke. Progą tiems lietuviams.
ŠIMAITIS REALTY
INCOME TAX SERVICE
2737 W. 43rd STREET
Tel. CL 4-2390

BUILDERS AND CONTRACTORS
Namų Statyba ir Remontas

NUTEKĖJIMO VAMZDŽIAI IR RINOS
Patyrusių specialistų nauji ir taisy darbai. Įvairūs stogai ir kam Dažymas iš lauko pusės.
A. ABALL ROOFING
Įkurta prieš 50 metų
Skambinkit
LA 1-6047 arba RO 2-8778
Pilnai apdrausti, darbas garantuo Įkainavimas veltui, kreipkitės bet k

HEATING CONTRACTOR
Įrengiu naujus ir perstatau senus su rūšių namo apšildymo pečius air-conditioning į naujus ir senus mus. Įrengiu vandens boilerius stogų rinas (gutters). Darbas kamas greit, sąžiningai ir garantuo
Apskaičiavimai nemokamai.
Turiu leidimus dirbti mieste ir užmiesčiuose.
Domas Žukauskas
HEATING & SHEET METAL
4444 So. Western Ave., Chicago
Tel.: VI 7-3447
HEATING CONTRACTORS

Įstatome šiltu oru pučiamus pečius vandens boilerius ir oro vėsintuvus Vieninteliai iš lietuvių turime m leidimą dirbti naujuose namuose
CICERO HEATING AND SHEET METAL CO.
2431 So. Kedzie Ave., Chicago 23,
Ofiso tel. 277-1442
JUOZAS ŽEMAITIS — OL
ir
VICTOR SKADE — ST 8-0273

A. ABALL ROOFING
Įkurta prieš 50 metų.
VISOKIUS STOGUS, rinas ir m kamuosius vamzdžius sutaisome naujus įdedame.
KAMINUS IŠVALOME ir pa me. Nudažome namus iš lauko ir liekame "tuckpointing" darbus. Ka apdrausti, visas darbas garantuo
Skambinkit
LA 1-6047 arba RO 2-8778
Įkainavimas veltui, kreipkitės bet k

◆ JUOZAS BACEVIČIUS pildo įvairias INCOME TAX'Ų blankas, nereikalinga laukti, palikite žinias, blankos prisiunčiamos. Įstaiga veikia kasdien 9—9 val. vak. BELL REALTY, 6455 So. Kedzie — PR 8-2233.

◆ Dr. Vl. Šimaitis jau 11 metų padeda lietuviams apskaičiuoti Income Taxus. 2737 W. 43 St. Tel.: CL 4-2390. Val.: 10—1 ir 3—8 v. vak. (Sk)

Ekskursija į Europą

STASYS GEČAS, LB Centro Valdybos pavedimu, šių metų vasarą organizuoja Lietuvių Bendruomenės ekskursiją į Europą. Bus skrendama liuksusiniu DC-8 Fan jetu su 175 keleiviais iš New Yorko į Frankfurtą, V. Vokietiją. Iš Frankfurto ekskursantai toliau vyksta kiekvienas pagal savo susidarytą planą. Tie, kurie norėtų lankyti tam tikro maršruto tvarka kitas valstybes, apie tai praneša ekskursijos organizatoriui Stasiui Gečui. O jis jų pageidavimus perduos Wide World Travel Agency atitinkamai patvarkyti jų tolimesnę kelionę. Ekskursija truks 3 savaites.

Iš New Yorko lėktuvas išskris š. m. liepos 17 d. vakare į Frankfurtą ir šių metų rugpiūčio 7 d. tas pat jetas iš Frankfurto grįš į New Yorką. Kelionė vienam asmeniui, ten ir atgal, kainuos tik 267 dol. Tai pigiausia kelionė bet kada yra buvusi. Ekskursantai iš Chicagos ir apylinkinių miestų bus nugabenti į New Yorką atskiru lėktuvu - jetu už atitinkamą primokėjimą, už apie 50 ar 60 dol. asmeniui. Vaikai, užimą atskirą vietą lėktuve, moka pilną kainą.

Ekskursantai turi būti Lietuvių Bendruomenės nariai ir sumokėję už šiuos metus solidarumo mokestį.

Ekskursijai registruojamasi pas ekskursijos organizatorių-vadovą Stasį Gečą, 7252 So. Rockwell St., Chicago, Ill. 60629, telef. PR 8-8034. Užsiregistravę ekskursantai gaus tolimesnes informacijas kaip pasiruošti kelionei.

Ši ekskursija organizuojama per **Wide World Travel Agency vadovą Vladą Rasčiauską, 9727 So. Western Ave., Chicago, Ill. 60643, telef. BE 3-1104.**

Gali gauti 8,900 metų kalėti ir $17,800,000

Vienas San Diego priemiesčio gyventojas šaltkalvis Llevelyn Slaff, 48, sugautas apgaudinėjant JAV valstybės iždą, nupilavodamas centus iki dešimtuko dydžio ir tuo būdu per eilę metų kasdien sutaupydamas keltuvo mokesčio po 18 centų, įdėdamas į automatą vietoje 10 centų po 1 centą. Keltuvo kompanija per 5 metus surinko 1,780 tokius nupilavotus centus. Kadangi kiekvienas JAV pinigų falsifikavimas skaitomas atskiru nusikaltimu, tai Slaffui keliamos 1,780 bylos ir kadangi kiekvienas falsifikavimas baudžiamas iki $10,000 pabaudos ir 5 metus kalėjimo, tai padauginus iš 1,780 galite patys apskaičiuoti, kiek Slaff gaus.

SIUNTINIAI Į LIETUVĄ — TAIP PAT MAISTO PRODUKTAI
Licenzijuota lietuvių įmonė, registruota U. S. Department of Justice
COSMOS PARCELS EXPRESS CORP.
MARQUETTE GIFT PARCELS SERVICE
3212 So. Halsted St., Chicago 8, Ill. Tel. CA 5-1864
2439 ir 2608 W. 69 St., Chicago 29, Ill. — Tel. WA 5-2737
DIDELIS IŠPARDAVIMAS medžiagų ir kitų prekių nepaprastai papigintomis kainomis. Angl. kostiumams medžiagos, kurių kaina buvo $18.00 dabar tik $14.00. 100% vilnonės kostiumams medžiagos buvo $14.00, dabar $10.50. Medžiagos 5 kostiumams tik $22.50.
NAUJIENA: Suknelėms medžiagos — nylonas kartu su pamušalu.
Vedėjai E. ir V. ŽUKAUSKAI

SIUNTINIAI IŠ CHICAGOS TIESIAI Į LIETUVĄ
Didelis išpardavimas, pav., 5 kostiumams medžiaga tik $21.00, Angliška medžiaga kostiumui $10.00 ir visa eilė kitų prekių sumažintomis kainomis. Taip pat siunčiamos rašomos, siuvamos mašinos, akordeonai, foto aparatai ir net pianinai. Ką besiųstumėt, teiraukitės Lietuvių Kompanijoj
WORLD PARCEL SERVICE CO.
2715 WEST 71st STREET CHICAGO, ILLINOIS Tel.: 471-1424