ORAS
Šalčiau,
dieną 36°, naktį 28.
Saulė teka 6:13, leidžiasi 5:50

NAUJIENOS
THE LITHUANIAN DAILY NEWS

The First and Greatest Lithuanian Daily in America
NAUJIENOS
The Lithuanian Daily News
Published by The Lithuanian News Publishing Co., Inc.
1739 So. Halsted St., Chicago 8, Ill.
HAymarket 1-6100
Over One Million Lithuanian In The United States

VOL. LII | Price 10c | Chicago, Ill. — Antradienis, Kovo-March 9 d., 1965 m. | Kaina 10c | 56

VAKARŲ VOKIETIJOS ATSAKYMAS EGIPTUI

NAUJI PROTESTAI DĖL AMERIKOS MARINŲ IŠKĖLIMO PIETŲ VIETNAME

Kubiečiai demonstravo prie sovietų ambasados

WASHINGTONAS. — Pietų Vietnamo įvykiai, o ypatingai, Amerikos marinų pasiuntimas į Da Nang miesto apylinkes, sukėlė naujų protestų bangą komunistų kraštuose. Šiaurės Vietnamo vyriausybė įteikė griežtą protestą Tarptautinei kontrolės komisijai, komunistinės Kinijos radijas pasmerkė Ameriką už naują "agresiją. Pirmieji marinų daliniai, apie 1,400 vyrų laimingai išsikėlė smėlėtame Na Nang pajūryje. Vienas kapitonas išsikėlimo metu nusilaužė koją, o vienas kareivis buvo sužeistas, kai jį suspaudė dviejų laivų, bangų mėtomų, sienos.

Politiniai marinų išsikėlimo atgarsiai yra įvairūs. Opozicija Amerikos paskutiniam žygiui vis didėja britų parlamente. Darbo partijos kairieji atstovai spaudžia Wilsoną, kad jis pasisakytų prieš karo išplėtimą Pietų Vietname. Kairiesiems darbiečiams vadovauja Konni Zilliacus. Jis pavadino Amerikos marinų iškėlimą "tiesiogine agresija". Britų parlamente yra apie 50 tokių kairiųjų darbo partijos narių, kurie norėtų, kad Pietų Vietname būtų užvestos derybos dėl karo sustabdymo. Sakoma, kad pačioje britų vyriausybėje dalis ministerių spaudžia premjerą, kad jis tarpininkautų tarp Amerikos ir komunistinio Šiaurės Vietnamo dėl taikos Vietname atstatymo.

Priekaištai britų spaudoje

Britų ambasadorius Sovietų Sąjungoje Humphrey Trevelyan prieš kiek laiko įteikė oficialų savo vyriausybės pasiūlymą Maskvai pradėti ieškoti kelių į susitarimą dėl Pietų Vietnamo padėties, tačiau sovietų vyriausybė į tą pasiūlymą dar nieko neatsakiusi. Daugumas britų laikraščių pasmerkia Amerikos lėktuvų puolimus Šiaurės Vietname. Spauda nurodo, kad aviacijos puolimai padėties Pietų Vietname negalės pakeisti. Tie puolimai tik padidina komunistų kraštų, gyventojų nusistatymą prieš vakarus, bei sukelia nereikalingų civilinių gyventojų aukų.

Išsmalavo sovietų ambasadą

Sekmadienį Washingtone demonstravo Kubos pabėgėliai prieš sovietų politiką Kuboje ir Pietų Vietname. Washingtono policija kubiečių prie sovietų ambasados neprileido, tačiau keliems jų pavyko apmėtyti ambasados pastatą smalos pripiltais buteliais. Sovietų ambasada tuoj pareiškė valstybės departamentui savo protestą. Policija suėmė penkis kubiečius, kurie pasirodė esą atvykę iš New Yorko. Jie pareiškė, kad sovietų ambasadą jie apmėtė smala, norėdami atsilyginti už Amerikos ambasados užpuolimą Maskvoje.

Komunistinės Kinijos žiniomis Maskvoje studijuoją kinai pasiuntė sovietų vyriausybei protesto laišką, skųsdamiesi, kad Maskvos policija brutaliai sustabdė jų demonstraciją prieš Amerikos agresiją.

Valstybės departamento sekretorius Rusk sekmadienį televizijos programoje pareiškė, kad Amerikos marinai bus paskirti saugoti svarbų Da Nang aerodromą. Jie nedalyvaus tiesioginiuose karo veiksmuose, tačiau ginsis, jei kas juos pultų. Du marinų batalionai ne tik yra ginkluoti paprastais pėstininkų ginklais, bet turi savo tankus, šarvuočius ir net helikopterių dalinį. Marinų brigadai vadovauja generolas Frederick Karch.

IŠ VISO PASAULIO

MANILA. — Filipinuose vyksta Amerikos ambasadorių Tolimuose Rytuose konferencija, kurioje dalyvauja valstybės sekretoriaus padėjėjas William Bundy ir Averell Harriman, specialus ambasadorius. Konferencijoje dalyvauja 13 Amerikos ambasadorių, atstovų Azijos kraštuose.

BUKAREŠTAS. — Komunistinė Rumunija sekmadienį rinko savo 465 narių liaudies seimą. Kaip paprastai komunistų partija buvo vienintelė galėjusi išstatyti savo kandidatus.

TEL AVIVAS. — Izraelio karinė vadovybė pranešė, kad sekmadienį Izraelio-Sirijos pasienynyje vėl įvyko susišaudymas, kuriame Izraelio tankai nutildė dviejų Sirijos įstiprinimų ugnį. Sirai pradėjo susišaudymą, kurio metu Izraelio pusėjo aukų nepadaryta.

NEW YORKAS. — Vakarų Vokietijos kariuomenės štabo viršininkas generolas Ulrich de Maiziere atvyko į Ameriką, kur dvi savaites praleis apžiūrėdamas karinius įrengimus ir bazes. Jis bus generolo Johnsono, JAV armijos štabo viršininko svečias.

BERLYNAS. — Rytų Vokietijon atvyko buvusio Kongo premjero Patrice Lumumba žmona. Ji lankosi pakviesta Rytų Vokietijos komunisčių moterų organizacijos.

SPINAGAR. — Indijos policija sekmadienį suėmė 132 asmenis, kurie priklauso partijai, siekiančiai Kašmiro nepriklausomybės. Ta partija reikalauja, kad Kašmiro gyventojai galėtų balsuodami nutarti ar pasilikti su Indija, ar prisijungti prie Pakistano, ar tapti nepriklausoma valstybe.

TOKIJO. — Japonijos diplomatai užsieniuose vartoja užsienietiškus automobilius. Vyriausybė pataria diplomatams vartoti japonų automobilius, tuo juos reklamuojant svetimuose kraštuose.

Katalikų ir budistų muštynės Saigone

SAIGONAS. — Netoli Saigono pirmadienį įvyko muštynės tarp Pietų Vietnamo katalikų ir budistų. Muštynėse buvo pavartotos ne tik lazdos ir akmenys, bet buvo išsprogdintos dvi granatos ir girdėjosi šūviai. Muštynės įvyko vienoje naujai vyriausybės statomoje vietovėje, kur manoma apgyvendinti katalikus pabėgėlius. Iš gretimų kaimelių susirinkę budistai pradėję katalikus erzinti ir ėmė griauti statomus jų namus. Iš to ir kilo muštynės, kuriose buvo sužeista keliolika asmenų. Statomi namai sugriauti arba sudeginti.

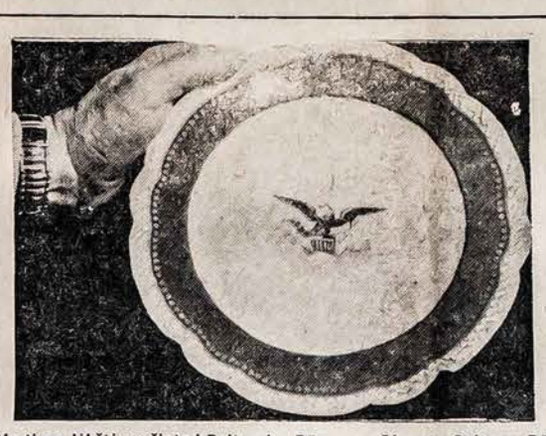

Vertinga lėkštė grąžinta į Baltuosius Rūmus po 56 metų. Baltuose Rūmuose yra gaži prezidento Lincolno lėkščių kolekcija, bet joje trūko vienos lėkštės. Kiekvienas prezidentas, perduodamas Baltuosius Rūmus, vis pasigesdavo tos lėkštės. Lėkštę grąžino Salt Lake City, Utah, advokatas Nicholas G. Morgan Jr. Pasirodo, kad jis tą lėkštę gavo iš savo dėdės James Morgan, kuris redagavo dienraštį "Boston Globe". O pastarasis lėkštę gavo iš paties prezidento Teodoro Roosevelto. Jis buvo labai patenkintas dienraštyje pasirodžiusiais straipsniais ir davė jam sidabrinę lėkštę. Dabar ta lėkštė vėl sugrįžo į Baltuosius Rūmus.

ČILĖS RINKIMAI SUTEIKĖ DAUGUMĄ KRIKŠČIONIŲ DEMOKRATŲ PARTIJAI

SANTIAGO, Čilė. — Prezidento Eduardo Frei vadovaujama krikščionių demokratų partija sekmadienio rinkimuose laimėjo nemažai naujų vietų Čilės parlamente. Nors dar galutiniai rinkimų rezultatai nėra žinomi, tačiau jau aišku, kad Frei partija laimėjo reikalingą daugumą. Rinkimuose buvo renkami atstovų rūmai, kurie turi įstatymų leidimo galią ir pusė senato. Atstovų rūmai susideda iš 147 narių ir senatas iš 45 narių. Rinkimai prezidentui buvo labai reikalingi laimėti, nes senasis parlamentas buvo sustabdęs visas jo numatytas krašto reformas.

Prezidentas Frei pernai rudenį buvo išrinktas prezidentu su 54% visų Čilės balsų, kurių rinkimuose dalyvavo 2,920,000. Jis paskelbė labai plačią, radikalią programą, kuri, jo žodžiais, turėjo padaryti iš Čilės Pietų Amerikos Šveicariją. Tačiau jo planai sustojo parlamente. Jo krikščionių demokratų partija turėjo iš 147 atstovų tik 24, o senate iš 45 tik 9. Kitos šešios partijos jo reformų neparėmė ir jis turėjo atidėti savo planus iki šių rinkimų, tikėdamasis gauti reikalingą balsų daugumą.

Galės pradėti reformas ....

Neoficialiais rinkimų duomenimis Frei partija atstovų rūmuose gavo 79 balsus, taigi, daugiau negu pusę, o senate savo atstovų skaičių padidino iki 11. Paaiškėjus rinkimų rezultatams, Frei priėmė draugišką savo rėmėjų demonstraciją ir pareiškė jiems, kad jis "kukliai priima balsuotojų jam suteiktą pasitikėjimą ir sunkią atsakomybę".

Iš Frei numatytų reformų daugiausiai opozicijos sukėlė pasiūlymas steigti Čilės valstybinį banką ir tuo numušti privačių bankų uždedamus labai didelius nuošimčius. Privatūs bankai prisidėjo prie Čilės infliacijos. Dėl valstybės banko steigimo labai priešinosi dešiniosios ir centro partijos, palaikančios konservatyvinę politiką. Tos pačios partijos labai priešinosi ir Frei pasiūlytam žemės reformos įstatymui, kuris numatė atimti blogai naudojamą ar nenaudojamą žemę iš dvarininkų ir išdalinti ją bežemiams. Frei pasiūlyta mokesčių reforma būtų pakėlusi pajamų mokesčius turtingiesiems sluogsniams.

Perims vario kasyklas

Daugiausiai priešų Frei susilaukė dėl savo pasiūlytų vario kasyklų perėmimo planų. Pagal šiuos planus Čilė gautų 51% visų užsieniečių valdomų Čilės vario kasyklų akcijų. Už tai užsienio bendrovės gautų 80 milijonų pinigais ir jų pajamų mokesčiai būtų sumažinti nuo 80% iki 44%. Šis planas buvo puolamas Čilės kairiųjų partijų, kurios siūlė suvalstybinti užsienio bendrovių kasyklas be jokių derybų su užsieniečiais.

Frei naujai laimėtos parlamento vietos buvo atimtos iš dešiniųjų konservatorių ir radikalų partijos. Socialdemokratai ir komunistai išsilaikė senose pozicijose. Socialdemokratai laimėjo trimis vietomis daugiau, negu praėjusiame parlamente, o komunistai viena mažiausia. Partinis pasidalinimas Čilėj buvo toks, kad jau 13 metų jokia partija neturėjo daugumos. Visi nutarimai turėjo būti daromi blokų ir koalicijų priemonėmis. Po šių rinkimų krikščionys demokratai turės aiškią daugumą.

Selmos negrų žygis policijos išardytas

SELMA, Alabama. — Policija su ašarinėmis dujomis ir lazdomis išvaikė apie 600 negrų grupę, kuri žygiavo iš Selmo į Montgomery sekmadienį. Žiaurus policijos puolimas sužeidė apie 67 negrus, iš kurių 17 buvo paguldyti į ligoninę.

Negrai buvo pasiruošę žygiuoti 40 mylių į Montgomery prašyti, kad jiems policija netrukdytų demonstruoti dėl balsavimo registracijos teisių. Alabamos gubernatorius pats įsakė šį žygį sustabdyti. Šį kartą policija panaudojo ir raitėlius, kurie vaikė bebėgančius negrus. Keli baltieji puolė vieną civiliai apsirengusį FBI agentą, kuris fotografavo Selmo įvykius. Jo foto aparatas buvo sudaužytas. Nemažai sužeistųjų nukentėjo nuo arklių, kurie buvo varomi tiesiog į miną. Miesto ligoninės prisipildė sužeistaisiais. Visi daktarai buvo pakviesti į darbą suteikti pirmosios pagelbos.

Teisingumo departamentas laukia pranešimo ir savo nusiųstų agentų. Manoma, kad FBI bus pasiųsta ištirti visą įvykį.

VĖLIAUSIOS ŽINIOS

◆ Prezidentas Johnsonas įteikė kongresui savo pasiūlymus dėl Amerikos nusikaltimų sumažinimo ir saugumo gatvėse atstatymo. Prezidentas savo projekte siūlo uždrausti pardavinėti ginklus per paštą, aptaria narkotikų vartojimą ir policijos apsaugos sustiprinimą.

◆ Tautinė bažnyčių taryba paskelbė raginimą visiems tikintiesiems vykti į Selmą, Alabama ir ten padėti negrams žygiuoti dėl balsavimo teisės. Apie 50 kunigų jau pranešė, kad jie savanoriškai vyks dalyvauti šios savaitės žygyje iš Selmos į Mongomery. Teisingumo departamentas pavedė FBI ištirti Selmos negrų nusiskundimus dėl žiauraus Alabamos policijos elgesio.

◆ Čikagoje buvo sustiprinta mero Daley policijos apsauga. Buvo gauta grasinimų, kad Daley bus nužudytas, jei kas blogo atsitiktų negrų vadui Martin Luther King. Policijos sargyba prie mero namų 3536 S. Lowe buvo padvigubinta.

◆ Vakarų Vokietijoje prasidėjo pasitarimai tarp britų ministerio pirmininko Harold Wilson ir kanclerio Ludwig Erhard. Britų premjeras nori išsiderėti vokiečių pritarimą Europos gynybos planų peržiūrėjimui. Britų vyriausybė nebenori laikyti savo kariuomenės Vakarų Vokietijoje.

◆ Ispanijos karo aviacija gavo pirmuosius septynis sprausminius F-104G lėktuvus naikintuvus iš JAV. Dar turi būti pristatyta 13 tos rūšies lėktuvų.

◆ Prancūzų studentų komunistų konferencijoje įvyko muštynės tarp dviejų grupių palaikančių skirtingą politinę ilniją.

Aiškina, kas nužudė latvį Albert Cukurį?

MONTEVIDEO. — Uruguajaus sostinės sinagoga sekmadienį buvo sugadinta išsprogdintos bombos. Manoma, kad bombą padėjo nacių partijos nariai atsikeršydami už latvio Albert Cukurs nužudymą. Jo sumuštas ir sušaudytas kūnas buvo rastas dėžėje, negyvenamam name. Įdomiausia, kad žinia apie jo numušimą atėjo šeštadienį iš Vakarų Vokietijos.

Uruguajaus policija aiškindama jo nužudymo aplinkybes, sako, kad Cukurs nužudymas matomai yra atliktas tarptautinės organizacijos, kuri persekiojo Cukurs jau Brazilijoje, kur jis anksčiau gyveno. Dar 1960 metais Albert Cukurs kreipėsi į Brazilijos vyriausybę, prašydamas apsaugos. Jis buvo 64 metų amžiaus ir Brazilijoje vertėsi taxi bizniu. Policija sako, kad Cukurs atvyko į Uruguajų vasario 23 dieną ir apsistojo Victoria Plaza viešbutyje. Po dienos jis pradingo ir tik šeštadienį buvo rastas jo kūnas. Šalia Cukurs lavono buvo lapas, išplėštas iš knygos apie nacių SS masines žmogžudystes II-jo pasaulinio karo metu. Cukurs pavardė buvo minima Nuernbergo teismo metu. Jis buvo kaltinamas prisidėjęs prie 32,000 Latvijos žydų išnaikinimo.

Uruguajaus policija kreipėsi į tarptautinę policijos organizaciją "Interpol", prašydama padėti aiškinti Cukurs nužudymą.

VAKARŲ VOKIETIJA BAUDŽIA EGIPTĄ UŽ MALONŲ W. ULBRICHTO PRIĖMIMĄ

Žada užmegzti diplomatinius santykius su Izraeliu

KAIRAS. — Egipto valdžios kontroliuojama spauda nepritariančiai sutiko Vakarų Vokietijos pareiškimą sekmadienį, kad Vakarų Vokietija norinti užmegsti diplomatinius santykius su Izraeliu. Laikraštis "Al Ahram" rašo, kad jau pernai rudenį arabų kraštų vyriausybių konferencijoje vieningai buvę sutarta, kad Vakarų Vokietijai užmezgus diplomatinius santykius su Izraeliu, arabų 11 kraštų nutrauktų santykius su Vakarų Vokietija. Šiuo metu Izraelio atstovavimas Vakarų Vokietijoje vyksta per nedidelę prekybos misiją.

Vakarų Vokietijos vyriausybės informacijos pareigūnas Karl von Hase sekmadienį pranešė spaudos konferencijoj, kad vyriausybė nutarė siekti pilnų diplomatinių ryšių su Izraeliu, pasitarusi su Amerikos, Britanijos ir Prancūzijos vyriausybėmis. Šiuo metu nenumatoma nutraukti diplomatinius santykius su Egiptu, tačiau Egiptui nebebus teikiama ekonominė parama. Diplomatinių santykių su Egiptu klausimas būtų vėl iš naujo persvarstytas, jei Egipto vyriausybė įsteigtų, kaip žada, savo konsulatą Rytų Vokietijoje.

Rytų Vokietijos diktatorius Ulbrichtas, kalbėdamas per radiją, pareiškė, kad jam lankantis Egipte, visai nekilęs klausimas dėl formalių santykių tarp Egipto ir Rytų Vokietijos užmezgimo. Šiuo reikalu jis nekalbėjęs su Nasseriu. Savo kalboje Ulbrichtas kelis kartus užsiminė apie Izraelio valstybę, kurią jis pavadino agresyvia imperialistų baze.

Vakarų Vokietijos pareiškimas dėl diplomatinių santykių su Izraeliu užmezgimo, buvo šiltai sutiktas Jeruzalėje. Premjero padėjėjas Abba Eban pareiškė, kad jis asmeniškai pritaria santykių su Vokietija užmezgimui. Nors Izraelio santykiai su Vakarų Vokietija yra dominuojama praeities šmėklų ir baisių atsiminimų jis tikisi, kad ateitis nebus tokia juoda.

Izraelio vyriausybė kol kas nepasisakė oficialiai dėl Erhardo pasiūlymo. Vakarų Vokietijos pasirinktas Egipto nubaudimo būdas, pripažįstant Izraelio vyriausybę, gali turėti toli siekiančių atgarsių arabų valstybėse. Tai žinodama, Vakarų Vokietijos vyriausybė savo pareiškime prideda, kad "visi arabų kraštai turi suprasti, kad prezidento Nasserio politika gali lengvai pakenkti ar net visiškai sugriauti tradicinę, per ilgus metus įrodytą draugystę tarp arabų pasaulio ir Vokietijos.

Politiniai stebėtojai laukia, kokių žingsnių dabar imsis Egiptas. Galimas daiktas, kad Egipto valdžia paskelbs nemokėsianti vokiečiams savo skolų dėl ekonominės paramos nutraukimo. Kitas žingsnis, kurio gali Nasseris griebtis, būtų užmegsti pilnus santykius su Rytų Vokietija.

Tuo tarpu, iš Paryžiaus pranešama, kad prancūzai pažadėjo Egiptui ekonominę paramą vykdant antrąjį penkmečio planą, kuriuos norima Egipte sukurti sunkiąją pramonę. Paryžiuje baigėsi prekybos derybos. Prancūzija sutiko pirkti kai kuriuos Egipto žemės ūkio produktus ir parduoti Egiptui reikalingų jo plano vykdymui įrengimų. Prancūzija yra pirmoji vakarų pasaulio valstybė, prisidedanti prie Egipto penkmečio plano vykdymo. Daugiausiai lėšų parūpinti pasižadėjo komunistiniai kraštai.

Sustiprino sargybą prie rusų ambasados

WASHINGTONAS. — Prie Sovietų Sąjungos pasiuntinybės Washingtone buvo pastatyta sustiprinta policijos sargyba po sekmadienio Kubos pabėgėlių demonstracijos. Ambasados sienos turi kelias nemažas smalos dėmes. Kolumbijos distrikto įstatymai neleidžia demonstracijų prie svetimų valstybių pasiuntinybių.

Visi demonstrantai negali prieiti arčiau, kaip per 500 pėdų nuo ambasados ribų. Iš tokio atstumo negalima akmenimis ar rašalinėmis pakenkti pastatams. Penki antikomunistai kubiečiai prasmuko pro policijos užtvarą nepastebėti, nes jie iššoko iš automobilio. Po šio įvykio policijos sargyba buvo padidinta trim asmenimis.

◆ Dallas mieste prasidėjo Jack Ruby teismas, kuris turės nuspręsti, ar Ruby yra pakankamai protingas, kad galėtų būti nubaustas jam prieš metus paskirta mirties bausme dėl Lee Oswaldo užmušimo. Jei teismas nuspręstų, kad jo protas kalėjime susilpnėjo, kaip teigia jį ginantieji advokatai, tai Ruby bus patalpintas kuriame nors valstybės beprotnamyje.

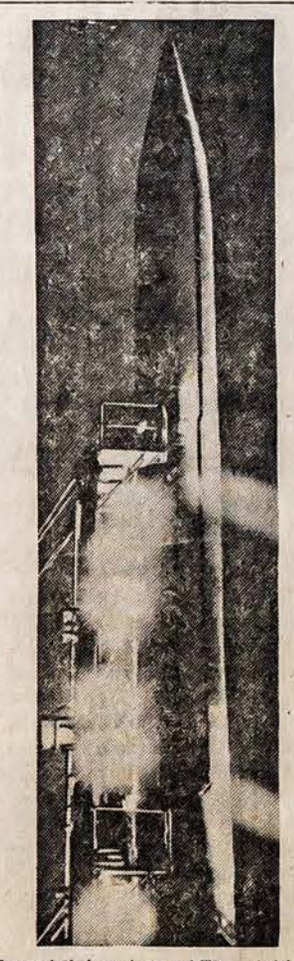

Komunistinė sovietų valdžia, minėdama 47 metų raudonosios armijos sukaktį, paskelbė šią fotografiją, vaizduojančią naujai statomas sovietų raketas, sudarančias pavojų laisvam pasauliui.

TVIRTA SVEIKATA—PASTOVI LAIMĖ

Kūno, proto ir jausmų darnos pagrindai

Naujausių mokslo žinių populiarus perteikimas

JONAS ADOMAVIČIUS, M. D.

KAULŲ SUMINKŠTĖJIMAS — OSTEOPOROSIS

Daugiau pusės visų 60 metų sulaukusiųjų negaluoja minkštais kaulais.

L. S. Chu, M. D.

Labai daug mūsiškių kenčia dėl jų kaulų suminkštėjimo, o gydosi nuo reumatizmo strėnose, žinoma, niekad savo ligos nesutvarkydami. Susipažinkime su šia labai dažna senesnio žmogaus liga. Gydytojai L. S. Chu ir D. I. Abramson savo tyrimais pasiremdami tvirtina, kad daugiau negu pusė visų žmonių, sulaukusių šešiasdešimties metų, turi taip suminkštėjusius — tiek daug kalkių nustojusius (decalcification) kaulus, kad jau Roentgeno spinduliais (X-Ray) galima nustatyti šios ligos diagnozę. Ne visi, o pvz., tiktai 10% moteriškių, kurios turi dėl gyvenimo permainos atsiradusį kaulų suminkštėjimą, skundžiasi kaulų skausmais. Kas gi per liga tas kaulų praretėjimas — suminkštėjimas yra?!

Dėl ko kaulai minkštėja senatvėje?

Kaulų rėmai — griaučiai yra sudaryti iš baltyminės medžiagos. Pagrindinė kaulų minkštėjimo priežastis yra sutrukdymas baltyminėms medžiagoms kaule susiformuoti. Tai ne kalcijaus ir fosforo pirminis sutrikimas, kaip daugeliui gali atrodyti. Yra daugelis priežasčių, kurios trukdo kaulo griaučiams (matrix) susiformuoti. Viena svarbiausių yra sekanti. Tai stoka statybinio jaudiklio kaului formuoti, nes sumažėja senatvėje moteriškų (estrogenic) ir vyriškų (androgenic) hormonų kiekis. Tai ypač esti ryšku gyvenimo permainos sulaukus bei lytinių organų veiklai sumenkus (hypogonadism). Visos moterys čia turi prisiminti, kad sumažinus jų kūne lytinių hormonų (estrogen) gamybą, daugelis jų tampa kandidatėmis į šią negalę. Sumažinimas minėtų hormonų gamybos atsitinka arba dirbtinai — operuojant ar švitinant radioaktyviais spinduliais arba natūraliu keliu — senstant.

Ir be senatvės kartais gali kaulai minkštėti

Kiekvienas ligūstas kūno stovis, kai didėja baltymų susinešiojimas (catabolism), gali vesti prie kaulų suminkštėjimo — osteoporosis. 1. Padidintas gūžio liaukos veikimas (hyperthyroidism) dažnai padidintai sunaudoja baltymus ir pergausiai išplauna kalkes iš kaulų. 2. Tai taip vadinama Cushing'o liga ar ligos reiškinių grupė, kai antinkstinių liaukų žievinis sluoksnis gamina perdaug priešstatybinių hormonų (antianabolic "S" steroid). 3. Minėta antinkstinė liauka esti skatinama minėtų hormonų daugiau gaminti ypatingoj žmogaus ligoj — tai smegenų pagrinde esančios pituitarinės liaukos (pituitary gland) auglys. Tada toji liauka daug gamins tokio hormono (ACTH), kuris per kraują jaudina antinkstinę liauką. Tada ši gamina minėtą kaulus minkštinantį hormoną. 4. Dabar bus aišku, kad ir perilgai gydantis cortisonu (tai antinkstinės liaukos hormonas, dar kitaip bendru vardu vadinamas steroid hormone) ar minėtu pituitarinės liaukos hormonu (ACTH) galima susilaukti kaulų suminkštėjimo. Mat, ACTH hormonas jaudina antinkstines liaukas, kad anos daugiau gamintų cortisono.

Neveikla taip pat minkština kaulus

Daugelis, bijodami susilaužyti kaulus, sėdi prie TV ir nejudėdami minkština savo kūno kietąsias dalis. Mat, nuo neveiklos minkštėja kaulai. O sename amžiuje jau ir taip sumažėjo aktyvumas tų celių (osteoblastų), kurios gamina kaulo griaučius. Roentgeno spinduliais švitinimas gali tiesioginiai sužaloti minėtus osteoblastus ar sutrikdyti kaulo mitybą — tada, žinoma, irgi minkštės kaulai. Sumažinimas kaulo mankštos, pvz., pasenus, ar kaulą imobilizavus gibse, irgi sumažina minėtų osteoblastų veiklą. Toks dėl neveiklos atsiradęs kaulų suminkštėjimas labiau esti ryškus tolimesnėj lūžusio kaulo dalyje.

Kaulai minkštėja tada, kai nesimaitinama reikiamai

Vitaminas C yra svarbus kaulo griaučių rėmų — juose esamų colageninių skaidulių gamybai. Trūkstant vitamino C minkštėja kaulai. Nusimaitinimas, ypač taip blogos mitybos pasėka — **negatyvus azoto junginių balansas** sutrukdo kaulą gaminančioms celėms (osteoblastams) žaliavų pristatymą — tada negali būti statomos naujos kaulo dalys vietoj nusinešiojusių.

Dar neaišku kodėl kartais nyksta — atrofuojasi tolimesnė lūžusio kaulo dalis. Tai po sužeidimo atsitinka iš dalies dėl to, kad gaunasi kraujo indus įnervuojančių nervų pakitimai. Toks staigus kaulo minkštėjimas vadinamas Sudeck's atrophy. Manoma, kad padidėjęs audinių rūgštingumas apie sužeistą kaulą ištirpdo kaulo mineralines druskas. Dar kraujo gyslas išplečiantieji nervai čia turi įtakos: tada daugiau kraujo į sužeistą kaulą priteka ir greičiau išplauna iš jo mineralus. Toje vietoje po sužeidimo jaučiamas stiprus skausmas.

Senatviškasis — po mėnesinių sustojimo kaulų minkštėjimas

Prasidedąs mėnesinėms sustojus arba senatviškas kaulo minkštėjimas atsiranda pamažu pirmiausia 50 ar virš 65 metų sulaukusiom moterškėm. Tokios skundžiasi nugaros skausmais. Tai dažniausias nusiskundimas, nes tada stuburkauliai dažnai suminkštėja. Tada skausmas atsiduoda į viršutinę ar apatinę stuburkaulio dalį, o taip pat į priekinę krūtinės sieną ir net į duobutės sritį. Menkas užgavimas tokiems minkštakauliams sužadina skausmus.

Dvi dažniausios komplikacijos senatviško kaulo suminkštėjimo yra sekančios: 1. suspaudimas stuburkaulio narelio; 2. suspaudimas šlaunikaulio galvutės. Nors atsiranda didelis stuburkaulio iškrypimas, tačiau pacientas nedaug dėl to kenčia. Dažnai paciento ūgis ima mažėti —mat, sudrimba stuburkauliai ir pats stuburas susikuprina (kyphosis).

Kaip atpažįstamas kaulų suminkštėjimas?

Roentgeno spindulių nuotraukos parodo kaulo suminkštėjimą tik tada, kai jau mažiausiai 25% mineralinių medžiagų iš kaulo prasišalina. Tada kaulai fotografijoj išrodo praretėję — pro juos spinduliai lengviau praeina: jie fotografijoj išeina šviesesni. Stuburo slanksteliai atrodo tarsi laikrodėlio stiklo išvaizdą turį. Tarpstuburkaulinė krem zlė prasikiša. Patys stuburkauliai suplonėja ir iš abiejų pusių įlinksta. Senatviškai kaului retėjant, esti kraujuje normalus kalcijaus, fosforo kiekis, ir taip vadinamos alkaline phosphatase kiekis. Kas kita esti aštriais kaulo retėjimo - minkštėjimo atvejais: susižeidus ar suparalyžavus — tada kalcijaus kiekis kraujuje gali būti aukštas. Tada gali atsirasti daug kalcijaus šlapume; ir dėl to gali inkstuose akmenys susiformuoti.

Senatviško - pomėnesininio kaulų minkštėjimo gydymas

Sekančios priemonės vartojamos sustiprinimui senų kaulų: 1. Kombinuotas vyriškų ir moteriškų hormonų (androgen-estrogen) vartojimas; todėl nei vyrai nei moterys nebijokime imti taip sirgdami priešingos lyties hormonų — ir dėl to nekaltinkime gydytojo, kad anas nežinąs ką daras — vyrui prirašąs moteriškų hormonų — ir atvirkščiai. 2. Būtinas mankštinimasis ir vengimas perilgai lovoj gulėt. 3. Dieta: daug baltymų: liesos mėsos, žuvies, kiaušinio baltymo, pupelių, žirnių, paukštienos, pieniškų valgių: pasukos, varškė, sūris, įvairus pienas. Čia svarbu baltymas vadinamas albuminu. 4. Gausiai reikia vartoti vitamino D (žuvies taukai), vitamino C (žalių palų daržovės: salotai, salieriai, kopūstai) ir kalcijaus su fosforu (pienas).

Matom, kad daug sau ir kitam galime padėti ryšium su kaulų praretėjimu — ir dėl to jų suminkštėjimo, kai mes naudosimės naujausiu mokslo žodžiu tos ligos išvengimui ir atsakančiam gydymui. Daug mūsų senelių nustos skausmų strėnose dėl minkštų kaulų tada, kai jie ims ne ten nesantį reumatą gydyti, bet ims reikiamai esančius minkštus kaulus tvarkyti. Todėl atsargiai su patrimais Lietuvoje likusiems giminėms. Jie ten dažnai prašo vaistų dėl reumato strėnose, o visai galimas daiktas, jie turi ne reumatą, bet minkštus kaulus — osteoporosą.

Pasiskaityti: L. S. Chu, M. D. and D. I. Abramson, M. D.: Geriatrics 18:679, 1963.

VITAMINĄ D REIKIA VARTOTI SU SAIKU

Klausimas: Girdėjau, kad vitaminas D net mažomis dozėmis yra kenksmingas. Visi žmonės perka ir naudoja įvairius vitaminus — jų tarpe ir vitaminą D — ar neužtenka jo su maistu paimant. Man mišrių vitaminų po tris piliules per dieną imant, ėmė traukti mėšlungis kojas ir jų pirštus — tiek dieną, tiek naktį. Prašau platesnio paaiškinimo, — juk mišrių vitaminų piliules reikia imti triskart dienoje, — taip rašo ant bonkutės ir taip vaistininkas man sakė.

Atsakymas: Kiekvieno dalyko — ne tik vaisto, bet ir kumpio — reikia vartoti su saiku ir tada, kada reikia, — kai sergi ar alkanas esi. Patys pirmieji vitamino D perdozavimo - apsinuodymo reiškiniai yra sekantys: 1. Ledaka — širdies pykimas; 2. Nenoras valgyti; 3. Galvos skausmas; 4. Gausus šlapumo kiekis; 5. Nuovargis, ir 6. Viduriavimas. Gali būti sukalkėjimai inkstuose ir arterijose. Gali sutrikti inkstų darbas. Žmogus gali gauti inkstų akmenų priepuolį. Net už 15 mėnesių po nustojimo vartoti vitaminą D glima rasti perdaug kalcijaus žmogaus kraujuje. Padidėjus kalcijaus kiekiui kraujuje, gaunasi tirštesnis kraujas — tas gali vesti prie cirkuliacijos suglebimo.

Susekta, kad šunys gali gyventi neapribotai ilgai gaudami kilogramui savo svorio po 22.-000 vienetų vitamino D (Calciferol) per dieną. Vidutiniam apie 10 kg. sveriančiam šuniui išeitų 220.000 vienetų vit. D dienoj (Steck, 1957).

Atlikta bandymai su 700 žmonių, duodant jiems po 100,-000 vienetų vit. D kasdien. Mažiau nei 10% tų žmonių gavo toksiniškus vitamino D reiškinius. Jie pranyko nustojus duoti vit. D. Yra pranešimų, kad du žmonės miré, gavę vitamino D po 20,000 ar po 40,000 vienetų kasdien per keletą mėnesių (Ross and Williams, 1942).

Visai kitaip esti su vit. D vartojimu, kai jo žmogui reikia. Tokie rachitikai vaikai [illegible] pakelia to vitamino po 200,000 ar 300,000 vienetų kasdien. [illegible] prieš 20 metų gydytojai Bo[illegible] ir Freyberg nurodė pavojų [illegible] tams nuo perdozavimo šito vi[illegible]mino. Todėl vartoti vit. D reik[illegible] protingai — gydytojui pata[illegible] tada nesusilauksime žalingų [illegible]sėkų. Vitamino D kapsulėje [illegible] 1,000 vienetų.

Vitamino D žmogui reikia [illegible] didelio kiekio. Vienam mėnesiui [illegible]me vaisto calsiferolio yra [illegible] vienetų (U. S. P.) vitamino [illegible] Gi net 0.01 mg. — tai yra [illegible] vienetų to vitamino pakaku[illegible] dienai, kad apsaugotų vai[illegible] nuo rachito ir suaugusiųjų [illegible] kaulų suminkštėjimo. Kart[illegible] gydytojai vartoja dideles vit. [illegible] dozes (iki 300,000 vienetų [illegible] dieną) gydant artritį. Bet tik[illegible] vit. D kiekis išplauna iš kau[illegible] kalciaus fosfatą ir padidina kal[illegible]cijaus ir fosforo kiekį kraujy[illegible] — tada gali atsirasti inkstuose [illegible] akmenys ir kiti organai gali [illegible] kalkėti, pvz. arterijos. Todėl [illegible] sada vartokime visus vitam[illegible] protingai, — niekada neva[illegible]kime vitaminų be gydytojo p[illegible]tarimo, patys niekada jų ne[illegible]kime iš vaistinės. Maitinim[illegible] visų pirma tvarkingai, — ne[illegible]kės taip dažnai vartoti vita[illegible]nus piliulių pavidale.

Sovietų valdžia suka Lenino gyvenimo filmą. 1920 metais Leninas važinėjęs čia matomu Rolls-Roice automobiliu. Komunistai atvilko automobilį prie Maskvos Pokrovskio katedros ir nufotografavo.

DĖDĖS ŠERNO GYVENIMO BRUOŽAI

yra geriausia dovana Žiemos vakarams.

Vyresnieji Amerikos lietuviai Juozą Adomaitį - Dėdę Šerną asmeniškai pažino, skaitė jo straipsnius, knygas ir klausėsi jo paskaitų. Dabar jie gali paskaityti gražiai surašytą Dėdės Šerno gyvenimą. Jiems bus įdomu prisiminti senus laikus ir pasiskaityti gražių istorijų. Naujai atvykęs lietuvis galėtų žiemos pasiskaitymams nupirkti Antano Rūko parašytą **Vienišo žmogaus Gyvenimą - Dėdės Šerno gyvenimo bruožus.** Jie pradžiugins kiekvieną, kas jį atsimena ir pažinojo, o naujiesiems ateiviams, jaunimui, rašytojo A. Rūko lengvas, vaizdus gražia literatūrine forma pasakojimas duos progos susipažinti su mūsų pirmųjų išeivių šviesuolių gyvenimu ir jų kieta, ideologine veikla.

Antanas Rūkas, **VIENIŠO ŽMOGAUS GYVENIMAS,** Juozo Adomaičio - Šerno gyvenimo bruožai. Išleido Amerikos Lietuvių Istorijos Draugija, Chicago, 1962 m. 206 psl., kaina 2 dol.

GAUNAMA "NAUJIENŲ" ADMINISTRACIJOJE

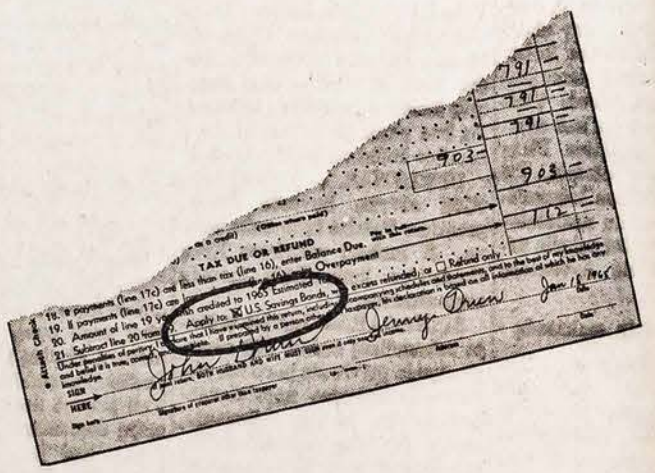

How to hang on to your tax refund this year

Get your tax refund in cash, and chances are the money fritters away.

Get your tax refund in the form of a U.S. Savings Bond and chances are you've got it saved. Tucked away to be part of a down payment on a home someday, a stepping stone to somebody's education, or maybe just a big help when some emergency pops up.

You'll find an opportunity to take your refund in Savings Bonds when you come to that line at the bottom of your '64 tax return.

As well as hanging on to your refund, you'll have the satisfaction of seeing it grow 33⅓% bigger as your Bond matures. You'll also have the satisfaction of helping your country.

Think it over when you ask for your refund this year.

Buy U.S. Savings Bonds

STAR-SPANGLED SAVINGS PLAN FOR ALL AMERICANS

The U.S. Government does not pay for this advertisement. It is presented as a public service in cooperation with the Treasury Department and The Advertising Council.

NAUJIENOS

1739 So. Halsted Street Chicago 8, Illinois

Kazimieras Oleka

IŠ ATSIMINIMŲ APIE NESENIAI PRAĖJUSIŲ LAIKŲ JUSTICIJĄ

(Skaityta Zanavykų Klube Muenchene, V. Vokietijoje)

Zanavykų klubo narys P. Oleka yra vienas iš seniausių gyvųjų lietuvių teisininkų, einąs 82 metus. Gyvena su sergančia žmona Muenchene (Vokietijoje) iš labai menkos vokiečių mokamos pensijos. Čia talpinamuose atsiminimuose jis pateikia labai vaizdžių ir ryškių istorinių duomenų iš pirmųjų teisės kūrimosi dienų Neprikl. Lietuvoje. P. Oleka yra sūduvis, kilimo nuo Pilviškių. **(Red.)**

Prieš pirmą pasaulinį karą Lietuvoje veikė išleisti Aleksandro II 1864 m. teismo įstatymai. Jie buvo laikomi liberališki ir Lietuvoje buvo įvesti po 19 metų delsimo — 1883 m., kai 1863 m. sukilimo įvykiai buvo gerokai pamiršti. Šitie teismai buvo Rusijos teisininkų pasididžiavimas, nes jie Rusų justiciją šiek tiek artino prie Europos. Nors Rusijos teismų sistema vadinosi nauja, bet 19-to šimtmečio pabaigoje ji jau buvo pasenusi, nes visi žemesnieji teismai buvo luominiai, pritaikinti prie Rusijos vidaus archaiškos politinės struktūros. Dideliu pliusu reikia laikyti, kad Lietuvoje (be Suvalkijos) buvo įvesti apygardos teismai su prisiekusiais posėdininkais, vietos gyventojų atstovais, turėjusiais teisę bylose spręsti faktišką nusikalstamojo darbo sudėtį. Trys valdiški teisėjai pritaikydavo tik bausmę pagal baudžiamųjų įstatymų nuostatus. Bet šitiems posėdininkams nebuvo leista spręsti politinių bylų, jos priklausė apeliaciniams rūmams.

Prie apygardos teismų buvo įsteigti teismo tardytojai, kuriems buvo pavesta priruošti bylas. Tuo pačiu buvo anuliuota kvotos vertė, kurią pirmiau atlikdavo policijos organai. O tai dėl to, kad šie organai, stengdamiesi išgauti tardomojo asmens prisipažinimą, kaip geriausią, jų nuomone, kaltės įrodymą, vartojo fizinį kankinimą, kaip tad jau mūsų laikais darė stalininkai. Dabar tardomojo plakimas ir kiti kankinimai buvo uždrausti.

Antras svarbus dalykas — tai įsteigimas laisvos advokatūros. Bet Lietuvoje ji neturėjo autonomijos, o priklausė Apygardos Teismų priežiūrai. Lietuvoje advokatus (kurie vadinosi pris. adv.) skyrė Apygardos Teismai, o izraėlitų kilmės žmones — teisingumo ministeris. Apeliacinė instancija prieš Apygardos Teismus buvo Apeliaciniai Rūmai, o kasacinė — senatas Peterburge. Žemesnieji teismai buvo sudaromi pagal gyventojų luomus — miestelėnams miestų teisėjai, bajorams žemiečių viršininkai, o valstiečiams valščiaus teismai. Visi šitie teismai buvo rusiški, jų paskirtis buvo palaikyti okupacinę tvarką krašte. Jie buvo sudaryti išimtinai iš rusų, parinktų iš labiausiai "blagonadiožnų" asmenų. Tik valstiečių teismai buvo sudaryti iš vietos valstiečių, bet ir jie faktiškai buvo pilnoje rusų įtakoje.

Teismai neturėjo teisės rinkti sau sekretoriaus, o gaudavo jį iš viršaus ir, kaip taisyklė, rusą pravoslavą. Jo rankose reiškėsi visas teismo veikimas. Jis rašė protokolus tik rusų kalba, jis darė sprendimus ir redagavo jų motyvus, nes valstiečiai teisėjai dėl kalbos nemokėjimo to darbo nepajėgdavo atlikti. Teismo kalba buvo rusų, šalių ir liudininkų apklausinėjimas ėjo per vertiką. Sekretoriai, liaudies "pisoriais" vadinami faktiškai buvo teismo šeimininkai ir pravesdavo sprendimus, kokius jie rasdavo reikalinga, vaduodamiesi daugiau ne "Svod zakonov" nuostatais, bet išgertu degtinės kiekiu, fundijamu bylos dalyvių. Ši būklė kiek pagerėjo po 1905 metų, kai rusiškų "pišorių" skirimas buvo suparaližuotas. Teisinių atžvilgiu valščių teismų sprendimai buvo labai menki, čia nebuvo įsileidžiama advokatūra. Vien Šiaulių valščiaus teismas buvo laikomas savo vietoje, tinkamai pajėgiąs atlikti skiriamą jam darbą.

1912 metais rusų dūma nutarė reformuoti žemesniuosius teismus ir įvesti vieną teismą visiems luomams, būtent, taikos teismą. Bet šį reforma nepasiekė Lietuvos dėl prasidėjusio karo. Įdomu, kad rusifikatoriškos teismų santvarkos nepajėgė sugriauti ir valstybės dūma. Nors 1912 metų dūmos įstatyme buvo pasakyta, kad vietos taikos teisėjai privalo būti skiriami iš vietos gyventojų, turinčių jūridinį paruošimą, bet to įstatymo vykdymas buvo visai kitoks. Tuomet Rusijos Teisingumo Ministeriu buvo Ivan Ščeglovitov, pačių rusų pramintas "Vanka Kain". Tai buvo kraštutinysis rusų nacionalistas ir nekentė kitataučių. Buvo net viešai išsireiškęs, kad kitataučiai, ypač lenkai, yra užteršę justicijos aparatą. Tad ruošiant 1912 m. įstatymo įvedimą Lietuvoje (projektuojama buvo įvesti nuo 1 sausio 1915 metų) Ščeglovitov išsiuntinėjo raštus vietos teismų pirmininkams surinkti žinių apie asmenis, tinkančius užimti taikos teisėjų vietas. Kauno gubernijoje jų buvo numatyta 56. Kaip sąlyga, kuriai turėjo atitikti pageidaujamas kandidatas, buvo nurodyta — pravoslavas arba nors evangelikas.

Tų laikų maskoliški nacionalistai buvo pamišę ant pravoslavijos, kaip šių laikų sovietiniai nacionalistai ant komunizmo. Tokiu būdu lietuviai ir lenkai, nekalbant apie izraelitus, sudarę Lietuvoje virš 95% gyventojų, buvo paliekami už durų. Bet Vilniaus Apeliacinių Rūmų pirmininkas, senatorius Karnevičius, visgi įtraukė į sąrašą 2 lietuviu, matyt, neturėdamas užtektinai pravoslavų kandidatų. Lenkų dvarininkai, pajutę šį Karnovičiaus nusistatymą, pakėlė triukšmą ir per Kauno gubernatorių paveikė į Karnovičių taip, kad jis vieną iš lietuvių išbraukė (Joną Valtį, vėliau buvusį vyriausiojo tribunolo prokuroru), o jo vieton įdėjo lenkų kilmės kandidatą Gerubavičių, kuris vėliau Nepriklausomoj Lietuvoj buvo paskirtas Kaune miesto taikos teisėju. Jis pasižymėjo savo jumoru ir apie jo veiklą kaip teisėjo Kaune buvo pasakojama nemaža anekdotų.

Lietuvoj buvo susidariusi nuomonė, kad caro valdžia į nerusiškos valstybės pakraščius siųsdavo valdininkauti žmones, kurie netikdavo namie, Bet prieš pat karą ši nuomonė, kiek liečia teismų sąstato sudarymą, negalėjo būti laikoma teisinga. Į teisėjų vietas buvo skiriami vyrai baigę teisės mokslus universitetuose ir tarp jų buvo nemaža visai padorių žmonių. Tik vėliausiais laikais pasitaikydavo asmenų su partiniais įsitikinimais, priklausančiais taip vadinamajai "Tikrųjų rusų sąjungai", paprastai juodašimčiais vadinamais. Taip, sakysim, paskutinysis rusų Kauno apygardos teismo pirmininkas buvo paskirtas kažkoks Nikolai Rydmann, karaimų ar izraelitų kilmės, žymus Vilniaus "tikrųjų" rusų" partijos narys, kuris iki šiol buvo Vilniaus Apeliacinių rūmų narys ir pasižymėjo žiauriais sprendimais politinėse 1905—1906 metų įvykių bylose. 1909 m. Vilniaus Apeliaciniai Rūmai Šiauliuose teisminėje sesijoje turėjo tarp kitų ir Gudaitytės bylą, kurioje ji buvo kaltinama dalyvavimu 1905 m. revoliuciniuose veiksmuose. Buvo nugirsta, pietų pertraukos metu maždaug toks teisėjų pasikalbėjimas.

Jauno amžiaus prokuroro padėjėjas dėstė savo įspūdžius, kaip jis, besiruošdamas Vilniuje šiai bylai, įsivaizdavo, kad jam teks susidurti su smarkia agitatore, prieš kurios jo laukiamą ugningą kalbą jis nesurasiąs tinkamo atsikirtimo. Bet koks buvęs jo nusistebėjimas, tęsė jis toliau, kai teismo salėje, kaltinamųjų suole pamatęs kuklią mergužėlę, kuri ne tik negalėjo būti agitatorė, bet pati tapo agitacijos auka ir dėl to turėjo atsisėsti į kaltinamųjų suolą. Minėtas Nikolai Rydmann, pirmininkavęs Šiauliuose rumų sesijoje, piktai subarė prokuroro padėjėją, pažymėdamas, kad galįs suprasti prokuroro nuomonę tik dėl jo jaunystės ir nepatyrimo. Anot Rydmanno, kiekvienas lietuvis, kad ir dėvėtų paprastą milinę, turi širdį, kuri plaka didele neapykanta prieš Rusijos imperatorių ir prieš viską, kas rusiška.

Bet tokių kaip Rydmannas buvo labai nedaug. Daugumas buvo labai padorūs vyrai. Tik jie buvo griežtoje Ščeglovitovo priežiūroje ir sekami, kad neiškryptų iš vėžių, kuriomis turėjo eiti, eidami savo pareigas. Mažiausias nukrypimas turėjo pasekme netekimo vietos, arba bent permėlimo į tolimą šiaurę.

Prisimenu, kaip 1908 metais Kaune Žaliojo kalno teisėjas gavo skundą, kuriame vienas žaliojo kalno pilietis kaltino savo kaimyną (abu tuteiši) už laikymą pavojingo palaido gyvulio — gaidžio. Tas gaidys, anot skundėjo, einant skundėjui pro kaltinamojo kiemą užpuolęs jį ir vos neišlesęs jam akių. Prašė nubausti kaltinamąjį kaimyną. Teisėjas, gavęs tokį keistą skundą, užvedė bylą ir į teismo posėdį iškvietė abi pusės. Mėgino sutaikinti, bet iš to nieko neišėjo. Teisėjas, peržiūrėjęs atitinkamus įstatymus, patikrinęs įvairius policijos potvarkius dėl pavojingų gyvulių laikymo ir neradęs niekur nurodymų, kad gaidys turėtų būti pančiojamas ar nešiotų antsnukį ar brantą nutarė bylą nutraukti, neradęs nusikalstamo darbo žymių, o susipykusiems kaimynams draugiškai patarė savo pajrusius santykius išlyginti pas savo kleboną.

Skundėjas buvo labai nepatenkintas šiuo nutarimu ir jį apskundė, bet ne teisminiu keliu, o tiesiog teisingumo ministeriui, pagarsėjusjam Ščeglovitovui. Rezultate teisėjas už kunigų protegavimą buvo nubaustas perkėlimu į Samojiedų kraštą. Tas įvykis parodo, kokioje kietoje rankoje rusų teisėjai buvo laikomi ir kaip už mažiausią palankumą vietos gyventojams rizikavo netekti savo vietos.

Prasidėjus 1914 m. karui rusai bėgo iš Lietuvos ten, iš kur jie buvo atvykę. Kraustydamiesi su visu savo kraičiu, jie pasiėmė ir teismus neturėjusius jokio vidujinio ryšio su kraštu. Liko tik advokatūra, kurios rusai nesisavino, bet ir jos dalis, buvo mobilizuota į kariuomenę, o kai kurie (kaip Petras Leonas) buvo karo komendanto paragintas išsikraustyti iš pafrontės ribų. Liko Lietuvoje Vilniuje Jonas Vileišis, Kaune Kazimieras Samajauskas, Junavičius ir keletas kitų. Pasitraukė į Rusijos gilumą iš Kauno Vl. Stašinskas, Eug. Vaišvila, buvęs Samaros Lietuvių pabėgėlių komiteto pirmininkas, iš Šiaulių K. Šalkauskas, iš Panevėžio Valiukas ir Raseinių Mačys, iš Marijampolės A. Bulota. Pabėgo su teismais visi rusai advokatai, o izraelitai karo komendanto įsakymu privalėjo palikti fronto rajoną.

Praėjus karo viesului ir pradėjus kurtis Lietuvai, nei teismų nei teisininkų krašte beveik neliko, o dabar jų pareikalavimas buvo nemažas, juo labiau, kad pagal vokiečių su rusais taikos sutartį į Lietuvos teritoriją buvo įtraukta ne tik Vilnija, bet ir Gardino sritis. Organizuojant Lietuvos teismus reikėjo nugalėti daug sunkumų. Reikėjo nustatyti teismų struktūrą, nurodyti įstatymus, kuriais būsimiejo teismai turės vaduotis, ir pagaliau surasti reikalingą skaičių tinkamų teismo darbams žmonių. Pirmuoju teisingumo ministeriu Voldemaro kabinete buvo paskirtas prs. adv. Leonas, kuris dabar galėjo grįžti iš tremties namo. Jis savo padėjėju, departamento direktorium pasikvietė teisininką Šniukštą, vėliau buvusį Krašto Apsaugos Ministerį. (Bus daugiau)

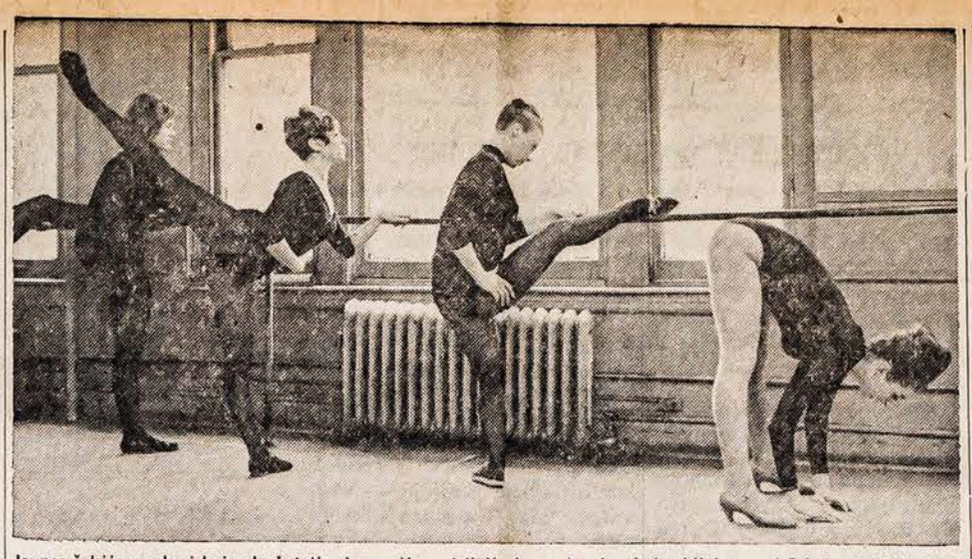

Jaunos šokėjos mokosi kojas lankstyti. Jaunuolės, prisilaikydamos karties, kojas kiloja, o priešakyje atsistojusi delnais turi pasiekti žemę.

Liaudies ūkio plano vykdymo duomenys

Gyventojų skaičius Lietuvoje: 2,945,000

Pranešime apie tai, kaip 1964 metais įvykdytas valstybinis liaudies ūkio vystymo planas, be pramonės bei žemės ūkio, dar paliestos įvairios sritys. Jos liudija kai kur pastebimą pažangą, kai kur — aiškius trūkumus bei nesugebėjimą įvykdyti nustatytus planus.

Transporto ir ryšių srityje, kaip nurodyta Centrinės statistikos valdybos pranešime ("Tiesa", sausio 26, nr. 20), pernai toliau didėjęs centralizuotas krovinių pervežimas. Kai kurios rankinės telefono stotys buvo pakeistos automatinėmis, Kaune buvo nutiestas tiltas automobiliams.

Kapitalinėje statyboje ypatingas dėmesys buvo skiriamas chemijos pramonės objektų statybai. 1964 metais nebuvo pastatyti kai kurie objektai. Metinis kapitalistinių įdėjimų planas įvykdytas 97%.

Materialinė gerovė ir kultūrinis gyvenimo lygis — šioje srityje, kaip paprastai kasmet teigiama, buvusi žymi pažanga. Pernai liaudies ūkyje dirbusių darbininkų ir tarnautojų skaičius per 1964 metus vidutiniškai sudarė apie 860,000 žmonių — per metus jis buvo padidėjęs 45 tūkstančiais. 1964 metais dirbo 121,000 specialistų, baigusių aukštąjį ir vidurinį specialųjį mokslą, jų tarpe aukštąjį mokslą baigė daugiau kaip 49,000.

Be kasmet kartojamų teiginių apie socialinį draudimą ar pernai įvykdytą atlyginimų pakėlimą švietimo ir sveikatos apsaugos darbuotojams (jis iki šiol buvo, palyginti, labai nedidelis — E.), be skaičių apie valstybines stipendijas (jas gauna apie 37,000 studentų ir įvairių specialių mokyklų moksleiviai), įdomesni teigimai apie gyventojų sutaupas. Jų indėliai į taupomąsias kasas per 1964 metus padidėję 28.4 mil. rublių ir jų indėliai praėj. metų pabaigoje sudarė 129 milionus rublių.

1964 metais Lietuvos gyventojai daugiau pirko prekių, jų apyvarta padidėjo, gyventojams buvo parduota daugiau mėsos, pieno ir jo produktų, sviesto, kiaušinių, žuvies, siuvinių, baldų, šaldytuvų, skalbimo mašinų ir kt. Vis dėlto čia pat pabrėžiama, kad "gyventojų paklausa atskiroms liaudies vartojamoms prekėms dar ne visiškai patenkinama, tuo tarpu mažmeniniame tinkle, prekybos bazėse ir sandėliuose susikaupė atsargos prekių, kurios neturi gyventojų paklausos".

Švietimas — praėj. metais bendro lavinimo mokyklose mokėsi 532,000 žmonių (čia įeina neakivaizdinės ir darbininkų bei kaimo jaunimo mokyklos). Vidurines mokyklas 1964 m. baigė 14,000 žmonių. Čia pat nusiskundžiama, kad ne visi vaikai, kurie mokosi aštuonmetėse mokyklose, jas baigia (jas pernai baigė apie 43,000). Specialistus Lietuvoje ruošia 11 aukštųjų ir 77 vidurinės specialiosios mokyklos. Praėjusiais mokslų daktarų skaičius padidėjo 10 ir mokslų kandidatų — 124.

Šalia kitų statistinių duomenų pranešime ir vėl nuaidėjo skundai buitinio gyventojų aptarnavimo klausimu. Pavyzdžiui, 1964 metais buvo kiek įsteigta drabužių ar avalynės siuvimo bei remonto dirbtuvių. Jų tinklas nepakankamai išvystytas ypač kaimo vietovėse. Pagaliau, pranešime dar nurodyta, kad praėj. metais sumažėjęs gyventojų mirtingumas. Pagal apytikrius apskaičiavimus, iki 1965 m. sausio 1 d. Lietuvos gyventojų skaičius sudarė 2,945,000.

(E)

SKAITYK KASDIEN
NAUJIENAS
IR TEMYK SKILTIS
Lietuviai taipgi perka ir parduoda ir progas sužinoti bktai per
NAUJIENAS

NAMAMS PASKOLOS
NEDIDELIAIS PROCENTAIS

Jeigu Jūs planuojate pirkti ar statyti namą ir Jums reikalingi pinigai finansuoti dalį pirkimo, tai kreipkitės į District Savings. Mes duodame paskolas namams labai nedideliais procentais ir išmokėjimus išskirstome net 24-iems metams. Namų pataisymui galite gauti paskolą iki $5,000.00, kurios grąžinimas gali būti išskirstytas 60-čiai mėnesių.

"Where people make the difference"
DISTRICT SAVINGS
3430 South Halsted • Chicago, Illinois 60608 • 254-0104
A. J. Aukers, PRESIDENT

4½% current dividend — 5% on Investment bonus
4½% DIVIDENDĄ MOKAM UŽ VISAS TAUPYMO SĄSKAITAS
4 metų Investment bonus sąskaitom mokam 4½% dividendą kas pusmetį ir ekstra ½% per metus išmokam pabaigoj 4 metų.
BRIGHTON SAVINGS AND LOAN ASSOCIATION
4071 ARCHER AVENUE — CHICAGO, ILLINOIS 60632
Valandos: pirmad., antrad., penktad. ir šeštad. 9:00 r. — 4:30 po pietų; trečiadieniais uždaryta; ketvirtad. 9:00 r. — 8:00 val. vak.

MOVING APDRAUSTAS PERKRAUSTYMAS MOVING
IS TOLI IR ARTI
Naujai didelė krosnė - Naujausi kraustymo įrankiai
Ilgų metų patyrimas - Pigus ir sąžiningas patarnavimas
JUOZAS NAUJOKAITIS
2022 W. 69 St. Chicago 36, Ill. Tel. Tuttlebrook 5-9209

INVEST IN UNIVEST ©
PELNINGAS IR SAUGUS BŪDAS TAUPYTI
CURRENT Dividend Rate
4½%* per annum
Effective April 1, 1960
UNIVERSAL SAVINGS AND LOAN ASSOCIATION
1800 S. HALSTED STREET
CHICAGO 8, ILL.
Phone HAymarket 1-3070
* Universal Investment Share Account
All accounts insured to $10,000 by an Agency of the United States Government.

NAUJIENOS

THE LITHUANIAN DAILY NEWS

Published Daily Except Sunday by The Lithuanian News Pub. Co., Inc.
1739 South Halsted Street, Chicago 8, Ill. HAymarket 1-6100

Entered as second-class matter March 7, 1914 at the Post Office at Chicago, Ill., under the Act of March 3, 1879.

Subscription Rates:
In Chicago $15.00 per year, $8.00 per six months, $4.00 per 3 months. In other USA localities and Canada $13 per year, $7.00 per six months, $4.00 per three months.

10 cents per copy, 10 c. on Saturday

Dienraščio kainos:
Chicagoje ir priemiesčiuose
metams $15.00
pusei metų 8.00
trims mėnesiams $4.00
vienam mėnesiui $1.50

Kitose JAV vietose ir Kanadoje
metams $13.00
pusei metų $7.00
trims mėnesiams $4.00
vienam mėnesiui $1.50

Užsieniuose
metams $16.00
pusei metų $8.00
vienam mėnesiui $1.50

Naujienos eina kasdien, išskiriant sekmadienius. Leidžia Naujienų Bendrovė, 1739 So. Halsted St., Chicago Ill. 60608. Telef.: HAymarket 1-6100.
Pinigus reikia siųsti pašto Money Orderiu kartu su užsakymu.

NAUJIENŲ ofisas atdaras kasdien, išskyrus sekmadienius, nuo 9 ryto iki 5 val. vakaro. Šeštadieniais — iki 12 val.

Nerimtas Kūbos tremtinių "žygis"

Pereitą sekmadienį būrys Kūbos tremtinių, autobusais atvykusių iš New Yorko ir New Jersey į Washingtoną, aptaškė smala sovietų pasiuntinybės triobą. Keturi jų buvo suareštuoti. Penktas buvo suimtas ir nubaustas $10 už plakatų dalinimą gatvėje.

Washingtono policija buvo užklupta netikėtai. "Incidentas" tęsėsi apie 1 minutę laiko.

Suimtieji kubiečiai aiškinosi, kad jie norėję pareikšti "protestą" prieš Maskvos studentų demonstraciją prieš JAV pasiuntinybę sovietų sostinėje, nes toje demonstracijoje — pasiuntinybės langų daužyme ir jos sienų aptaškyme rašalu — dalyvavo ir komunistinės Kūbos studentai, pasiųsti į Maskvą.

Be to, tie Kūbos tremtiniai sakėsi norėję pareikšti protestą ir prieš "40,000 sovietų kareivių" laikymą Kūboje. (JAV žiniomis, Kūboje dabar yra tarp 2,000 ir 3,000 sovietų karių.)

Diktatoriaus Castro priešai, radusieji prieglaudą JAV-se, kurie surengė šitą puolimą prieš Sovietų Sąjungos pasiuntinybę Washingtone, padarė savo "žygiu" nemalonumą ne Rusijai, o Amerikai.

Tuo pačiu laiku, kai JAV pareiškė sovietų valdžiai stiprų protestą dėl nesuteikimo pakankamos apsaugos JAV ambasadai Maskvoje, tai Kūbos tremtiniai atliko panašų chuliganišką "veiksmą" Washingtone prieš rusų atstovybės namą.

Tiesa, skirtumas didelis. Sovietų vyriausybė buvo įspėta iš anksto, kad prieš Amerikos pasiuntinybę yra rengiamas puolimas, ir ambasadorius Foy Kohler prašė apsaugos; bet ji nebuvo parūpinta laiku. Sovietų milicija (policija) ir kariuomenė atvyko tada, kada pasiuntinybės namas jau buvo apdaužytas. Panaši ataka prieš JAV pasiuntinybę buvo padaryta ir anksčiau.

Todėl yra pagrindo manyti, kad sovietų valdžia nesistengia apginti JAV diplomatinę atstovybę Maskvoje ir, gal būt, net tuos chuliganizmo veiksmus paskatina.

Apie JAV tokio įtarimo negali būt. Washingtono policija pereitą sekmadienį nežinojo ir negalėjo žinoti, kad pasamdytuose autobusuose, kuriais važiavo 75 asmenys — vyrai, moterys ir vaikai, sėdi keletas tipų, "apsiginklavusių" smalos buteliais, ir kad jie tuos butelius svaidys į sovietų ambasadą. Bet, kaip tik policija pamatė, ką jie daro, tuoj juos suėmė ir "nuginklavo". Smalos šturmas tęsėsi tik vieną minutę.

Tačiau, vistiek valstybės departamentas turėjo sovietų pasiuntinybės atsiprašyti — ir Maskva gavo moralinę satisfakciją.

Tie kūbiečiai, diktatoriaus Castro priešai, nesižino ką darą. Todėl JAV administracija žiūri į jų veiklą skeptiškai. Teikia jiems materialinę pagelbą, bet jų politinės kovos metodams nepritaria.

APŽVALGA

Prorusiškas ekspertas "Kennan"

Chicagos dienraštis "Sun-Times" savo pereito sekmadienio laidoje persispausdino ilgoką straipsnį iš paskaitos, kurią neseniai buvo davęs Pažangių Studijų Institute, Princeton universitete, George F. Kennan.

Kennan yra laikomas patyrusiu diplomatu ir tarptautinės politikos ekspertu, ypač dideliu sovietinės Rusijos žinovu. Kennan buvo JAV ambasadorius Maskvoje ir Belgrade (Jugoslavijoje). Prieš keliolika metų jisai pagarsėjo, kaip "containment policy" autorius — atseit, politikos, siekiančios sulaikyti Sovietų Rusiją esamose ribose, neleidžiant jai plėstis toliau. Faktiškai prez. Trumanas jau ją vykdė.

(Tą politiką, beje, velionis John Foster Dulles, valstybės sekretorius prez. Eisenhowerio kabinete, žadėjo pakeisti "laisvinimo politika — policy of liberation"; bet iš to užsimojimo nieko neišėjo.)

Kennan savo paskaitoje, tarp kitko, graudena JAV užsienių politikos vedėjus nedaryti nieko, kas galėtų paaštrinti santykius su Sovietų Sąjunga. Jisai sako:

"Bereikalingu erzinimu, kaip pvz. "pavergtų tautų rezoliucija", ir įvairiais pasenusiais prekybos suvaržymais, dar vis leidžiama trukdyti Sovietų-Amerikos santykių išsivystymą. O mūsų dabartinis įsivėlimas Vietname yra klasiškas pavyzdys to, ko reikėtų vengti, jei mes nenorime išprovokuoti tu reagavimų, kurie labiausia kenkia mūsų interesams.

"Daugiausia šitų strateginių klaidų pasėkoje, mes atsidūrėme pavojingoje ir nelemtoje padėtyje, kurioje mes šiandien esame."

Taip kalba išgarsėjęs politikos ekspertas, "moksliškai" išanalizavęs dabartinę tarptautinę padėtį iš "JAV interesų" atžvilgio.

Sovietų Rusijos, girdi, nereikia "erzinti" tokiais "bereikalingais" dalykais, kaip JAV kongreso priimta rezoliucija apie Maskvos pavergtas tautas.

Su Sovietų Rusija reikią plėsti prekybą, panaikinti "pasenusius" prekybos suvaržymus.

Kennan mano, kad reikia laukti dienos, kada Vakarai susitaikins ir su viešpataujančiomis politinėmis jėgomis kontinentinėje Kinijoje — atseit, su Mao Tse-tungo diktatūra.

Antraip, to eksperto pramatymu, šių dienų ginčai tarp didžiųjų valstybių pasibaigsią pasaulio karu.

Buvo seniai pastebėta, kad George F. Kennan yra *prorusiškos* orientacijos žmogus. Todėl jisai buvo pasiųstas su ambasadoriaus titulu į Maskvą, kai prez. Eisenhoweris, palaidojęs "laisvinimo politiką", ryžosi susidraugauti su naujuoju Kremliaus bosu Chruščiovu.

Maskva džiaugėsi, kad toks didelis Rusijos bičiulis, kaip Kennan, atstovaus sovietų sostinėje Amerikos valdžiai. Bet, deja, jos džiaugsmas greitai praėjo. Kennan buvo paprašytas grįžti į Washingtoną ir daugiau Maskvoje nebesirodyti!

Tačiau to patyrusio diplomato širdyje gimė nauja viltis, kai Chruščiovas tapo iš Kremliaus išmestas ir jo vietą užėmė Brežniovas su Kosyginu. Mylėdamas Rusiją, jisai nemato skirtumo tarp despotų, kurie ją slėgia, ir Rusijos žmonių. O tų despotų junge vargstančių tautų jisai iš viso nepaiso.

KLAIDOS ATITAISYMAS

Š. m. kovo 4 d. Naujienų 52 nr. rašytame mano straipsnelyje "Povilui Tyruliui mirus" esu parašęs "Karo lauko teismo sprendimu atimamas karininko laipsnis".

Laikraščiui pasirodžius net pora teisininkų ir buvusių karininkų patikslino, kad tai yra klaida.

A.a. Povilas Tyrulis ir kiti karininkai, dalyvavę 1934 m. birželio 13 d. voldemarininkų sukilime, be jokio teismo sprendimo buvo iš karininkų į eilinius paženinti — administraciniu keliu. Tik gen. Kubiliūnas ir dar trys aukšto laipsnio karininkai buvo teisiami. Mane patikslinusiems tariu lietuvišką ačiū, ir atitaisau įvykusią mano rašinyje klaidą.

Stasys Juškėnas

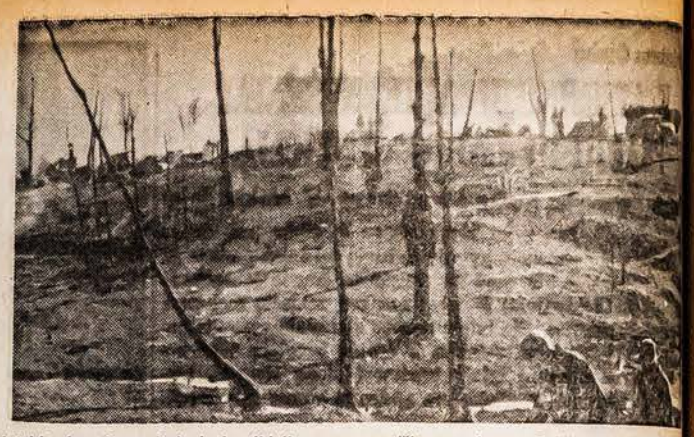

Natchitoches, La., srityje įvyko didelis gazo vamzdžio sprogimas. Nelaimės metu padaryti nuostoliai. Sprogimo vietoje palikti tiktai pliki medžiai ir tuščia žemė, viskas buvo sunaikinta.

BALTIMORE, MD.

Lietuvos nepriklausomybės minėjimą vasario 14 d. surengė LB ir Alto skyriai. Sekmadienį, 10 val., buvo atlaikytos iškilmingos pamaldos už žuvusius dėl Lietuvos laisvės, ir renkamos aukos laisvinimo reikalams, kurių surinkta arti dviejų šimtų dol.

3 val. p.p. minėjimas įvyko lietuvių svetainėje. Galima pasidžiaugti, kad pas baltimoriečius tautinis susipratimas auga, nes į minėjimą prisirinko pilna salė žmonių. Nei didelės reklamos nebuvo, nei sieksninių straipsnių, raginančių atsilankyti, laikrašty nebuvo.

Bet žmonės laisvu noru, tautinio susipratimo vedami, susirinko atiduoti auką laisvinimo reikalams ir pasiryžti visomis išgalėmis kovoti dėl Lietuvos išlaisvinimo, tam tikslui suaukodami 700 dolerių. Pridėjus dar likutį iš suruošto banketo valdžios aukštiems pareigūnams, tai viso 1,000 dol. Tokios sumos baltimoriečiai dar nebuvo suaukoję.

Visi pinigai pasiųsti Altui, kad sulig susitarimų būtų paskirstyti organizacijoms, kiek kuriai priklauso.

Programa buvo puiki ir pavyzdinga. Susirinkimą atidarė LB pirmininkas p. Šilgalis, pakviesdamas kun. Drangini atkalbėti invokaciją, o vietoj susikaupimo valandėlės buvo parodytas vaizdelis iš karo invalidų apeigų, karo muziejaus sodelyje prie paminklo žuvusiems už Lietuvos laisvę, kurį atliko Mindaugo šeštadieninės mokyklos mokiniai.

Už gražiai pritaikytas dekoracijas ir paruoštus mokinius vaidinimui ir įdėtą darbą didelė padėka priklauso mokytojoms ponioms Adomaitienei, Noreikienei ir mokyklos vedėjui p. Radžiui. Tai pasišventėlių auka tėvynei.

Paskaitą skaitė kun. Jankus iš New Yorko, nurodydamas kokios dedamos pastangos Lietuvos laisvei atgauti, įpindamas daug humoro, kas publikai labai patiko.

Ant galo buvo pastatytas scenos vaizdelis "Lėk, sakalėli", iš okupacijos laikų. Ypač jaudinanti buvo scena, kuomet motina (ponia Marcinkevičienė) skausmo ašaromis atsisveikino sūnų, išleisdama jį į vakarus. Daugumui D.P. teko tą skausmą prisiminti, atsiskiriant su tėvais ir tėvyne. Vaidybai parengė aktorius J. Kazlauskas. Aktoriui ir vaidintojams publika atsidėkojo gausiomis katutėmis.

K. K.

Mitingai Lietuvos gamyklose ir Amerika

Ryšium su kariniais veiksmais Vietname, pagal įprastinę taktiką, atsiliepiant į maskvinę propagandą ir okup. Lietuvos įmonėse vasario mėnesyje vyko protesto mitingai. Jie buvo nukreipti prieš "piratiškus Amerikos kariaunos veiksmus, agresiją". Tokiuose mitinguose, kaip skelbė Vilniaus ir kitų miestų spauda (plg. "Tiesą", vas. 13, nr. 36) aidėjo žodžiai: "Amerika kursto nešvarų karą ir buvo klausiama: argi savigynos tikslais reikia brautis į svetimą žemę už tūkstančių kilometrų nuo savų sienų? Tai esanti grubi provokacija, kuri kelia nerimą visame pasaulyje..." Pr[illegible] niaus grąžtų gamyklos [illegible] įrankininkas L. Mikulėnas "[illegible] tai pritarė" sovietų vyriausy[illegible] pareiškimui ir "pareikalav[illegible] JAV vyriausybė ir kariau[illegible] trauktų ginkluotą agresiją [illegible] vestų amerikiečių kariuom[illegible] Pietų Vietnamo".

Tokie reikalavimai kelti [illegible] niuje, Kaune, Šiauliuose, [illegible] ir Rygoje, Taline, Gruzijo[illegible] Kazachstane.

Naujienų administracija [illegible] daug gražių ir nebrangių [illegible] gų, kurias galima tik [illegible] dolerius įsigyti. Knyga [illegible] riausias žmgaus draugas [illegible] ir Tamsta įsigyk bent kel[illegible] kių draugų.

Nepalio gyventojas, šventėms [illegible] jęs švarų turbaną ir pasidabin[illegible] riaspalviais karoliais. Karšta [illegible] tos metu nepaliečiai vaikšto b[illegible] škinių. Žiemą užsimeta kailinė[illegible] ilgai vaikščioja basi.

DAN KURAITIS

KELIONĖ Į INDIJĄ

23

Tiktai tada mes supratome, kodėl indai taip respektuoja šventas karves. Jie tiki, kad į šventąsias karves pateko šventų žmonių, ne savo vietoje mirusių, neramios sielos. Kiekvienas indas yra pasiruošęs neramiai sielai ateiti pagalbon...

Budistų maldyklos neaukštos

Apvažiavę Gango upės pakraščius, po pietų buvome išvesti pamatyti svarbesnes gatves ir maldyklas. Turiu pasakyti, kad Benares mieste tų maldyklų yra nepaprastai daug. Pasakojama, kad Maskvoje buvo "sorok sorokov" keturiasdešimt kartų po keturiasdešimt įvairių maldyklų. Manau, kad nemažiau jų yra ir Benares mieste.

Budistų maldyklos nedidelės ir neaukštos. Mūrai, vienur plytų, o kitur akmenų, bet jie neaukšti. Iš lauko pusės aiškiai matyti, kad tie mūrai turi ne dešimtis metų, bet šimtus. Jie tiek susenę, kad ir metų skaičius sunku tiksliai atspėti. Pati gražiausioji bene bus Auksinė Maldykla. Senovėje ją vadino Bišesvaro maldykla. Kas buvo ta Bišė ir koks jos svaras, man nepavyko išaiškinti.

Labai įspūdinga yra Magratos maldykla. Dar gražesnė yra Nepalio maldykla. Į šią maldyklą traukia visas tikintis Indijos jaunimas, nes Nepalio maldykloje yra Meilės Deivė. Kas nori laimingos meilės, tai meldžiasi šiai deivei.

Buvome nuvažiavę net į Manikarnaką. Ten stovi pati ištaigingiausia maldykla. Padavimas sako, kad vyriausias indų dievas Vyšnia (Višnių) pats savo raumenimis pamatus šiai maldyklai yra iškasęs. Žmonės tiki, kad jo kakta ir krūtinė ritosi dideli prakaito lašai, kai jis dirbo prie seniausios maldyklos pamatų. Pats dievas Vyšnia padėjo pagrindus savo maldyklos pamatams. Niekas nebeprisimena, kada ši maldykla buvo statyta. Niekas nebeprisimena, kad ją kada nors būtų reikėję taisyti.

Buvau užėjęs į šią Vyšnios maldyklą. Žinoma, teko nusimauti batus, kaip kiekvienoje indų maldykloje. Pradžioje apėjau ir apžiūrėjau visus paveikslus. Labiausiai į akis metasi pats Vyšnios biustas. Netoli stovi Sakija Muni biustas. Vienas rusvai geltono aukso, kitas truputį išblėsusio, bet vis dėlto aukso.

Kaip indai, atsisėdę toje maldykloje apsimąsto, taip ir aš joje atsisėdau. Turiu pasakyti, kad man buvo labai malonu keliolika minučių toje maldykloje apie save ir savo gyvenimą pagalvoti. Buvau išvargęs nuo ėjimo iš vienos vietos į kitą. Mano akys taip jau reikalavo poilsio, nes Gango pakraščių ir Benares miesto vaizdai ritosi vienas paskui kitą.

Kai kojas sudėjau, ramiai atsisėdau ir apsimąsčiau, tai man kilo tokia mintis: kai svarstome apie "aną pasaulį", tai kaži ar mūsų pateptųjų mintys yra gilesnės, negu šių paprastų tikinčių indų? Jeigu pulk. Ingersoll pasakė teisybę, kad giliausio profesoriaus ir lėkščiausios tarnaitės mintys apie mirtį yra vienodo svorio, tai kodėl apsimąstančio indo ir uždaryto vienuolio mintys negali būti vienodo svorio?

Šventojo miesto maudyklos

Visos Benares maudyklos yra šventos, nes visas Gango upės vanduo, tekantis per Benares miestą, yra šventas. Tiktai vienos maudyklos yra šventesnės už kitas. Tos maudyklos, kuriose maudydavosi didžiųjų tikybų pranašai, yra švenčiausios; kuriose maudydavosi jų mokiniai yra labai šventos, o į kurias didieji išminties skelbėjai nesiteikdavo atvykti, taip pat yra šventos, tiktai šventumo laipsnis nėra toks jau aukštas.

Žinote, kaip tarp aukščiausių mūsų bažnyčios dignitorių yra gana ryškūs skirtumai ir vienas yra truputį, o kitas gerokai aukštesnis už kitą, taip, matyt, buvo ir senoje indų tikyboje, kur vieniems pavyko pasiekti didesnės pagarbos, o kiti aukščiausios pakopos negalėjo pasiekti.

Benares pakraščių maudyklos yra kelios. Man teko nuvykti į pačias didžiausias ir švenčiausias. Visa tai, ką aš tose maudyklose mačiau, paliko man labai gilų įspūdį. Mane labiausiai nustebino besimaudančiųjų gilus tikėjimas. Taip giliai tikinčių žmonių niekur nemačiau.

Maudyklos yra įrengtos Gango upės pakraštyje. Kairysis upės krantas aukštas. Ilgoje pakrantėje padaryti gana aukšti laiptai. Į maudyklas atkeliavusieji tais laiptais nulipa iki vandens. Vėliau jie lipa į vandenį. Stovėjimas vandenyje sudaro didžiausią laimę tikinčiam indui. Indas tampa laimingiausiu žmogumi, kai jis, šimtus mylių keliavęs, pasiekia Benares, ir įbrenda į lėtai tekantį Gango vandenį. Jis užmiršta karštą saulės kepinimą, jam praeina troškulys, jis laisviau atsikvėpia, pajaučia viso kūno nusivalymą ir atgimimą...

Gango pakraščiai apstatyti namais

Visi Gango krantai išmūryti. Visi pakraščiai apstatyti namais. Vienur stovi maldyklos, kitur privatūs namai. Trečiur jau pradeda dygti viešbučiai. Indai skaito didele brangenybe, jeigu gali turėti langus, nukreiptus į pamažu slenkančius gelsvus Gango vandenis.

Bet tarp namų ir maldyklų vietomis palikta vieta laiptams, einantiems tiesiai iki vandens. Potvynių metu, kai kalnuose pradeda smarkiai lyti ir kiekvienas Gango įtakas atneša daugiau vandens, tai Gango vandenys pakila ir apsemia laiptus. Bet kai aš buvau Benares mieste, tai Gango vanduo tekėjo normalioje savo vagoje ir žmonės galėjo nusileisti iki vandens be pavojaus pabraidyti po upę. Vieni drįsdavo nubrįsti toliau, o kiti prisilaikydavo prie krantų ir laiptų.

Benares maldyklose — "gatuose" kiekvieną dieną tūkstančiai indų maudosi. Kai kurie ištisomis valandomis stovi vienoje vietoje ir seka, kaip pamažu tolyn slenka gelsvas Gango vanduo. Man tvirtino, kad ne vienas, įbridęs į vandenį, apsimąsto, tarytum jis būtų maldykloje. Jie mėgsta palyginti savo gyvenimą su plaukiančio Gango vandens lašeliu. "Nežinome, iš kur tas lašelis atėjo, ir nežinome, kur tas lašelis nueis. Bet žinoma, kad jis eina, teka, nuneria į gilumą, išlenda į paviršių, bet visą laiką juda, eina... Niekas jo negali [illegible] stabdyti. Kaip žmogaus gyvenimo... [illegible] eina, teka, iškyla viršun ir leidžiasi į [illegible] ną... Nežinome, iš kur jis atėjo, ne[illegible] jokios nuovokos, kur jis nueis..."

Principinio skirtumo tarp indų ir m[illegible] nėra. Kaip jie nežino, iš kur atėjo, t[illegible] mes nežinome. Tiktai mes klausome pa[illegible] gočių, kurie giriasi, kad jie viską žino, [illegible] jokių apčiuopiamų žinių jie neturi. Ind[illegible] tokių dalykų niekas nepasakoja. Jeigu [illegible] ir sakytų, tai vargu jie klausytų...

Atsinaujinusiems užrašo ant kak[illegible]

Kai atvykusieji keliautojai išsistovi [illegible] denyje, tai tada lipa į krantus atsik[illegible] Ten juos pasitinka braminai. Mau[illegible] krantuose yra didokas jų skaičius. Ka[illegible] rie turi įsirengę savo būdeles, o kiti [illegible] sau stovi paprasto skėčio šešėlyje. [illegible] gesnieji turi nuolatines vietas, o kiti [illegible] vietas kaitalioja.

Indas, pastovėjęs Gango vandenyje, [illegible] čiasi atsinaujinęs. Tekantis vanduo [illegible] visą širdies skausmą ir sąžinės gru[illegible] Silpnavalis sustiprėja, pasižada sav[illegible] valdyti ir artimųjų nekankinti, savo [illegible] katos neardyti. Galingasis pasižada [illegible] jausmus suvaldyti, bereikalingai gal[illegible] rodyti, kitų neskriausti.

(Bus daugiau)

Aukokite
"NAUJIENŲ"
MAŠINŲ FONDUI

DR. ANNA BALIŪNAS
AKIŲ, AUSŲ, NOSIES IR GERKLĖS LIGOS
PRITAIKO AKINIUS
2858 W. 63rd STREET
Ofiso telef.: PRospect 8-3229
Rezid. telef.: WAlbrook 5-5076
Valandos: kasdien nuo 10 ligi 12 val. ryto ir nuo 7 ligi 9 val. vak. Treč. uždaryta. Kitu laiku susitarus.

Telef.: PRospect 8-1717
DR. S. BIEŽIS
GYDYTOJAS IR CHIRURGAS
3148 WEST 63rd STREET
Val.: kas dieną po pietų 1-3; vak. 7-8 tiktai antradieniais ir penktadieniais. Trečiad. ir sekmad. ofisas uždarytas.
Rez.: 3241 WEST 66th PLACE
Phone: REpublic 7-7868

DR. C. K. BOBELIS
INKSTŲ IR ŠLAPUMO TAKŲ CHIRURGIJA
PR 6-1795 arba 312-695-0533
425 N. LIBERTY ST. R. 25
ELGIN, ILLINOIS
Valandos pagal susitarimą

DR. PETER BRAZIS
PHYSICIAN AND SURGEON
2434 WEST 71st STREET
Ofisas: HEmlock 4-5849
Rezid.: 388 - 2233
OFISO VALANDOS:
Pirmad., ketvirtad. nuo 1—4 ir 7—9, antrad., penktadienį nuo 1—5, treč. ir šeštadienį tiktai susitarus.

Ofiso telef.: VIrginia 7-0036
arba 776-4269
DR. T. DUNDULIS
GYDYTOJAS IR CHIRURGAS
Akušerija ir moterų ligos
4157 ARCHER AVENUE
OFISO VALANDOS:
Nuo 2—4 ir nuo 6—8:30 val. vakaro, Šeštadieniais nuo 2 iki 4 popiet. Trečiadienį pagal sutartį.

Tel. ofiso: HE 4-1414, rez. RE 7-6867
DR. BR. GAIŽIŪNAS
GYDYTOJAS IR CHIRURGAS
2454 WEST 71st STREET
Valandos: 1—3 ir 6—8 val. po pietų kasdien. Šeštadieniais 1—4 val. p. p. Trečiadieniais uždaryta.

DR. A. JENKINS
GYDYTOJAS IR CHIRURGAS
3844 WEST 63rd STREET
OFISO VALANDOS:
Kasdien nuo 1—4 popiet ir 6—8 val. Treč. ir šeštad. uždaryta.
Ofiso tel.: POrtsmouth 7-6000
Rezid. telef.: GArden 3-7278

GRovehill 6-1595
DR. ALDONA A. JUŠKA
AKIŲ LIGŲ SPECIALISTĖ IR PRITAIKO AKINIUS
Valandos: 9-12, 7-9 pagal susitarimą, išskyrus trečiadienius ir šeštadienius.
7422 W. MARQUETTE ROAD

DR. A. KAVALIŪNAS
VIDAUS IR KRAUJO LIGOS
2300 W. 51st STREET
Ofisas: PRospect 6-1795
Rezid.: TRiangle 3-0281
Priėmimo valandos: Pirmad., Antrad., Ketvirtad. ir Penktad. 2—4 val. p. p. ir 6—9 val. vak.
Kitu laiku pagal susitarimą.

Tel. ofiso: PR 8-7773; rez.: PR 6-4732
DR. A. MACIŪNAS
CHIRURGAS
2858 W. 63rd STREET
Val.: pirmad., ketvirtad. 5-8 val. vak., antrad., penktad 1-4 popiet.
Priiminėja tik susitarus

Ofiso tel.: HE 4-1818 arba RE 7-9700
Rezidencijos: PR 6-9801
DR. J. MEŠKAUSKAS
GYDYTOJAS IR CHIRURGAS
VIDAUS LIGŲ SPEC.
2454 WEST 71st STREET
Priėmimo val.: nuo 9—11 val. ryto ir nuo 4—8 val. po pietų. Šeštad. nuo 9:00—2:00 p. p.
Trečiadieniais uždaryta.

Phone: NEvada 8-7048
DR. A. MONTVIDAS
GYDYTOJAS IR CHIRURGAS
Room 322
4070 WEST MADISON STREET
CHICAGO, ILL. 60624
Valandos: kasdien nuo 10 ryto iki 3 p. p. Vakarais: pirmad. ir ketvirtad. nuo 6 iki 8 val. vakaro.

Ofiso telef.: CLiffside 4-2896
Rez. telef.: WAlbrook 5-3099
DR. P. STRIMAITIS
Bendra praktika ir chirurgija specialiai
GYDYTOJAS IR CHIRURGAS
4644 SO. ASHLAND
Savaitės dienomis priėmimo valandos 2—4 ir 6—8 val. vak.
Šeštadieniais 2—5 val. vak.
Trečiadieniais ir sekmadieniais uždaryta. Ligonius priima tik susitarus telefonu.

DR. VYT. TAURAS
GYDYTOJAS IR CHIRURGAS
Bendra praktika, spec. MOTERŲ ligos
Ofisas: 2652 WEST 59th STREET
Tel.: PR 8-1223 arba PR 6-5577
OFISO val.: pirmad., antrad., trečiad. ir penkt. 2-4 ir 6-8 val. vak. Šeštadieniais 2-4 val. po pietų ir kitu laiku pagal susitarimą.

DR. V. P. TUMASONIS
CHIRURGAS
2454 WEST 71st STREET
Ofiso telef.: HEmlock 4-2123
Rezid. telef.: GIbson 8-6195
Priima ligonius pagal susitarimą. Dėl valandos skambinti telefonu HE 4-2123 Jei neatsiliepia, tai telef. GI 8-6195 arba GI 8-6198

GARBINGŲ MIRUSIŲJŲ DEFAMACIJA KUN. ST. YLOS NAUJOJE KNYGOJE

Prof. Dr. A. J. Greimo atsiliepimas į Ylos knygą "Dievas sutemose"

Kurs laikas kaip eina gandai, jog naujesnioji lietuviškų kunigų laida pradeda praktikuoti iki šiol mažai kam žinotą metodą — savo "ganomųjų avelių" kartotekas, kur kiekvienam parapijos nariui yra įvestos dvi rubrikos: jo "teigiamųjų" ir "neigiamųjų" charakteristikų registravimas. Metodas ir jo rezultatai pasirodę tokie geri, kad jį, dar pagerinus, jis veiklesniųjų kunigų buvo išplėstas ir ne savo ganomųjų "avių ir avinų", bet ir kiekvieno kuo nors iškilesnio žmogaus savais metodais registravimui. Tai enkavedistiško išradingumo metodais pagerinta šventosios Inkvizicijos praktika.

Iki šiol bent viešai dar nebuvo girdėti, kaip tokios kartotekos yra panaudojamos praktiškai. Tatai padarė kun. Stasys Yla savo knygoje "Dievas Sutemose", į ką jau atsiliepė keletas tuo "metodu" ir jo autorium giliai pasipiktinusių žmonių.

Čia patiekiame ištraukas iš prof. Dr. A. J. Greimo straipsnio "Dirvos" kovo 1 d., Nr. 25 antrašte "Dievas sutemose ar Dievo sutemose". Šio straipsnio autoriaus šeima, kaip ir visa eilė kitų garbingų lietuviškų šeimų yra tendencingai pavaizduotos, skaudžiai paliestos ir užgaulingai post mortem pristatytos istorijai. Viena tokių šeimų yra prof. dr. Juozo Bagdono šeima, kurios garbę drauge su kitų kun. Ylos išprievartautų šeimų garbę pasistengė autorius apginti.

J. Pr.

"Skaitau ką tik gautą Stasio Ylos knygą "Dievas sutemose" ir kartūs jausmai užlieja širdį.

Skaitau pavardes žmonių, kurių sąžines apčiupinėja Stasys Yla: Biržiška, Bagdonas, Čepinskas, Čiurlys, Krėvė, Šleževičius, Smetona, Šliūpas. Tai ne pavieniai vardai, tai Lietuvos statytojų karta, turėjusi aiškią savo pasaulėžiūrą, mokėjusią darniai sujungti tikėjimą su pozityviu darbu, tikėjimą į žmogų, į tautą, laisvę, į pažangą.

Knyga vis dėlto pamokinanti. Iš jos gali susidaryti puikų vaizdą, kaip veikė Lietuvoje, kaip turbūt ir dabar dar Amerikoje tebeveikia sielų priežiūros agentūros. Tų agentūrų savanoriški informatoriai: davatkėlės, arbatėlių poniutės ir kaimo bobelės. Jų raportai tikslūs: tokią dieną, tokią valandą X matė Šleževičių išeinantį iš bažnyčios, Y — susitiko Krėvę su rožančiumi rankoje, Z — matė Biržišką persižegnojantį.

Šios rūšies žmonės viską mato, viską žino. O agentūros direktorius, pagal jų informacijas, svarsto apie Lietuvos valstybės vyrų, mokslininkų, rašytojų pasaulėžiūrą, aptiekoriaus svarstyklių pagalba nustatydamas kiekvienos asmenybės katalikiškumo laipsnį.

Kas kad visas Jungtinių Amerikos Valstybių episkopatas paskutinėje Vatikano Suvažiavimo sesijoje vienu balsu reikalavo kiekvienam žmogui jo sąžinės laisvės. Pilviškių yra ne tik Lietuvoj, bet ir Amerikoj.

Galima būtų apie knygą nutylėti, kaip apie daug ką nutylima. Tačiau knyga gudriai parašyta. Jinai kreipiasi į mūsų norą išgirsti asmeniškus faktus apie didelius, šiaip jau nepasiekiamus, žmones. Iš čia ir pareiga kalbėti.

1900 metų kartos lietuvių inteligentų gyvenimo linija, iš paviršiaus pasižiūrėjus, atrodo labai panaši. Visi jie buvo motulės numylėti, poterių ir pagarbos ponui Dievui išmokinti, kuone visi buvo jų Dievo tarnybai, į kunigus paskirti. Ir vėl kuone visi jie arba gimnazijoje atsisakė eiti į seminariją, arba kiek vėliau iš jos pabėgo, tėvų švelniau ar griežčiau prakeikti, savo jėgomis mokslus baigti palikti.

Visi jie pateko į ano meto studentijos ir inteligentijos revoliucinę atmosferą, visi susikūrė sau naują tikėjimą, naują gyvenimui įprasminti būdą, ir šiuo nauju keliu ėjo visą gyvenimą iki senatvės arba mirties.

Daugumas jų buvo giliai tolerantingi žmonės: įsitikinimai jiems buvo jų asmeniškas reikalas, kurių kitiems jėga primesti, nei jais mažutėlių papiktinti nenorėjo. Tokiu būdu ir susidarė, tarp katalikų ir netikinčiųjų, savotiškas modus vivendi, charakterizavęs nepriklausomybės laikus. Toks maždaug būtų sociologinis šios kartos religinių problemų nagrinėjimų būdas.

Tat nebetikiu į Stasio Ylos tikėjimo autentiškumą, į jo krikščioniškąją meilę, nemanau, kad jis atsiprašytų nuskriaustą ir apkaltintą šeimą, lygiai, kaip jo sąžinė turbūt rami ir dėl sufalsifikuotos Lietuvos atstatymo istorijos. Žmogus negali daugiau, negu jis gali. Aš, pavyzdžiui, negaliu, nors tai taip lengva būtų, paimti kelis dešimtis žinomų lietuviškų kunigų ir išdėstyti gražioje knygoje jų asmeniško gyvenimo faktus ir faktelius. Tai irgi faktai, ir visiems žinomi, o pirmiausia turbūt, pačiam Stasiui Ylai. Bet yra dalykų, kurie "nesidaro".

Ar žmogus tikėjo ar netikėjo, kaip jis tikėjo ir kaip netikėjo, galima spręsti iš jo teigimų, padarytų gyvenimo vudidienį, iš jo gyvenimo darbų ir nuveikimų. Paimti keletą tremties ir amžiaus išvargintų senukų: Krėvę, Bagdoną, Biržišką, ir kalbėti apie jų "atsivertimą", pasiremiant davatkėlių ar šiaip jau paslaugių moteriškių paliudijimais, parodo, kad St. Ylai terūpi išoriniai tikėjimo ženklai, o ne tikėjimo turinys. Per visą jo knygą matysi tik vienos rūšies religingumo išraišką: rožančių, žegnojimąsi, pagarbą kunigams; Stasys Yla visą laiką susirūpinęs žinoti, kas ėjo į bažnyčią, kada jis klaupėsi ir kada stojosi, ar jis religiniai ar bedieviškai palaidotas.

Stasys Yla moralę maišo su religija: jeigu Bagdonas nedavė savo vaikams "blogų knygų" skaityti, tai užtai, kad tikėjimo liepsnelė pas jį dar ruseno. Filosofines pažiūras jis maišo su katalikybe: užtenka, kad Čepinskis prabiltų apie savo tikėjimą į Didžiąją Realybę, kad jis jau būtų priskirtas į katalikų eiles. Toleranciją jis maišo su veidmainiavimu: ji jam ne žmogiška vertybė, o slaptas palankumas Bažnyčiai: "Oficialiai, partijos vardu, (Mykolas Šleževičius) reikalavo atskirti valstybę nuo Bažnyčios, santuokos aktus nuo bažnytinės metrikacijos, mokyklą nuo religijos. Privačiai šios linijos nesilaikė".

O tačiau pats menkiausias jo knygos įnašas, tai jos tikslas: prekyba "mirusiomis sielomis", negerbiant nei žilo plauko seno amžiaus.

Teko matyti linksmai mirties belaukiant Mykolą Biržišką, rimtai, kaip jis viską savo gyvenime darė, jos belūkuriuojantį Juozą Bagdoną, daug girdėjau apie Vinco Krėvės senatvę. Niekam — išskyrus Stasį Ylą neatėjo į galvą, kad galima būtų iš šių simpatiškų, ilgą, darbštų, kovingą gyvenimą ant savo pečių nešančių senukų pasityčioti, iš jų sukarikatūrintų portretų knygą padaryti. Nejaugi linkėtume, kad ponas Dievas atsilygintų tuo pačiu Stasiui Ylai, suteikdamas jam ilgą mirtį, idant jis vaikščiotų lazda pasiramstydamas nežinomų kraštų plačiomis gatvėmis, lydimas vaikų, į jį pirštais rodančių ir iš jo besityčiojančių".

Tel. Ofiso: 847-5800; rez. PR 6-4250
DR. V. VILEISIS
GYDYTOJAS IR CHIRURGAS
756 WEST 35 STREET
(Kampas Halsted ir 35-os gatvių)
Priėmimo valandos: kasdien 1-4 p. p. ir 6-8 val. vak. Šeštadieniais 1-4 p. p. Trečiad. ir sekmadieniais uždaryta

P. SILEIKIS, O. P.
ORTHOPEDAS-PROTEZISTAS
Aparatai - Protezai, Med. Bandažai. Speciali pagalba kojoms (Arch Supports) ir t. t.
Val.: 9—4 ir 6—8. Šeštadieniais 9—1.
ORTHOPEDIJOS TECHNIKOS LAB.
2850 West 63rd St., Chicago 29, Ill.
Telef.: PRospect 6-5084

LIETUVIAI AKIŲ GYDYTOJAI

DR. G. SERNER
LIETUVIS AKIŲ GYDYTOJAS
30 metų patyrimas
Tel.: YArds 7-1829
Pritaiko Akinius
Kreivas Akis
Ištaiso.
Ofisas ir Akinių Dirbtuvė
756 WEST 35th STREET
Valandos: nuo 10 iki 2, nuo 6 iki 8, Treč. uždaryta. Penkt. ir šešt. 10—2 val. po pietų. Arba pagal susitarimą.

DR. ANT. RUDOKAS, Opt.
4455 So. CALIFORNIA, YArds 7-7381
Tikrina akis, pritaiko akinius, keičia stiklus ir rėmus.
Valandos: 1 v. p. p. iki 8 val. (trečiad. uždaryta), šeštad. 10 ryto iki 1 p. p.

PERKRAUSTYMAI
MOVING
Leidimai — pilna apdrauda
ŽEMA KAINA
R. ŠERĖNAS
2047 W. 67th Pl. WAlbrook 5-8063

MOVING
Apdraustas perkraustymas iš įvairių atstumų.
ANTANAS VILIMAS
3415 So. Lituanica Avenue
Tel.: FRontier 6-1882

GRADINSKAS
Jei po kovo 15 d. norėsit girdėt
"MARGUTĮ",
pirkit FM radiją. Jų daug visokių pas mus.
2512 W. 47 ST. • FR 6-1998
TV • Hi-Fi • VĖSINTUVAI

SOPHIE BARCUS
RADIJO ŠEIMOS VALANDOS
Visos programos iš WOPA, 1490 kil. A. M.
Lietuvių kalba: kasdien nuo pirmadienio iki penktadienio 10—11 val. ryto. — Šeštadienį ir sekmadienį nuo 8:30 iki 9:30 val. ryto.
Vakaruškos: Pirmadieniais 7 v. v.
Tel.: HEmlock 4-2413
7159 SO. MAPLEWOOD AVE.
CHICAGO, ILL. 60629

EUGENIA DVARZESKIS

Mirė 1965 m. kovo 6 d., 6:00 val. ryte, sulaukusi 29 metų amžiaus. Gimusi Chicago, Ill.

Paliko nuliūdę: motina Margaret, pagal tėvus Wetunskis, tėvas Stanislovas, sesuo Billie Berstonas, senukas William Wetunskis, tetos, dėdės, pusbroliai, pusseserės, kiti giminės, draugai ir pažįstami.

Kūnas pašarvotas Antano M. Phillips koplyčioje, 3307 So. Lituanica Ave.

Trečiadienį, kovo 10 dieną 1:00 val. po pietų bus lydima iš koplyčios į Lietuvių Tautines kapines.

Visi a. a. ač Eugenia Dvarzeskis giminės, draugai ir pažįstami nuoširdžiai kviečiami dalyvauti laidotuvėse ir suteikti jai paskutinį patarnavimą ir atsisveikinimą.

Nuliūdę lieka:

Motina, tėvas, sesuo, senukas, tetos, dėdės ir giminės.

Laidotuvių Direktorius Antanas M. Phillips. Tel. YA 7-3401.

ALICE A. ADAMS (ADAMAITIS)

Gyv. 8104 Archer Rd., Willow Springs, Ill.

Mirė 1965 m. kovo 7 d., 1:15 val. po pietų, sulaukusi 77 metų amžiaus. Gimusi Lietuvoje, Kaune.

Amerikoj išgyveno 55 metus.

Paliko nuliūdę: 4 dukterys: Wanda, Florence, Stella ir Constance Adams, 5 anūkai, 7 proanūkai, 2 seserys: Adeline Binkowski ir Bernice Sturm, kiti giminės, draugai ir pažįstami.

Kūnas pašarvotas Foran koplyčioje, 7300 W. Archer Ave., Summit, Ill.

Trečiadienį, kovo 10 dieną 9:15 val. ryto bus lydima iš koplyčios į Šv. Antano parapijos bažnyčią, esančią 1510 So. 50 Ave., 10:00 val. po gedulingų pamaldų bus laidojama Šv. Kazimiero kapinėse.

Visi a. a. Alice A. Adams giminės, draugai ir pažįstami nuoširdžiai kviečiami dalyvauti laidotuvėse ir suteikti jai paskutinį patarnavimą ir atsisveikinimą.

Nuliūdę lieka:

Dukterys, anūkai, proanūkai, seserys ir giminės.

Laidotuvių Direktorius Foran. Tel. GL 8-0208.

LEOKADIJA KASPER

Gimusi Waitekunas

Gyv. 5002 Olcott Ave., E. Chicago, Ind.

Mirė 1965 m. kovo 7 d., 7:10 val. vakaro, sulaukusi 70 metų amžiaus. Gimusi Lietuvoje.

Amerikoje išgyveno 50 metų.

Paliko nuliūdę: sūnus Peter Kasper, marti Anna, gyv. E. Chicago, duktė Mrs. Stella Tereba, žentas Richard, gyv. Lansing, Ill.; švogeris Michael Kasper, 6 anūkai ir daugelis kitų giminių, draugų bei pažįstamų.

Priklausė: Pirmoji narė šv. Onos draugijos, Parapijos rožančiaus draugijos narė ir šv. Kazimiero Seserų pagalbininkių narė.

Kūnas pašarvotas Florian Dziadowicz Chapel, kampas 150 ir Northcote Ave., E. Chicago, Indiana.

Draugai gali aplankyti velionę antradienio vakare nuo 7 iki 10 val., o trečiadienį nuo 2 iki 5, o vėliau nuo 7 iki 10 val. vak.

Ketvirtadienį kovo 11 d. 9:00 val. ryto atsisveikinimas koplyčioje, o 9:30 val. ryto bus lydima iš koplyčios į St. Francis parapijos bažnyčią, o po gedulingų pamaldų bus laidojama Šv. Kazimiero kapinėse.

Visi a. a. Leokadijos Kasper giminės, draugai ir pažįstami nuoširdžiai kviečiami dalyvauti laidotuvėse ir suteikti jai paskutinį patarnavimą ir atsisveikinimą.

Nuliūdę lieka:

Sūnus, duktė ir giminės.

Laidotuvių Direktorius Florian Dziadowicz. Tel. EX 7-0994.

A. A.

KAROLINA ALBRIEK
Pagal tėvus Cudziew

Gyv. White Water, Wisconsin; ilgai gyveno Chicagoj, Cicero apyl.

Mirė 1965 m. kovo 8 d., 4:00 val. ryto, sulaukusi 80 metų amžiaus. Gimusi Lenkijoje.

Amerikoje išgyveno 64 metus.

Paliko nuliūdę: duktė Petronėlė Danto, žentas Casper, anūkai Phillip, Peter ir Daniel, giminaitė Ona Miškinis ir Mary Miškinis, gyv. Chicagoj.

Lenkijoje liko brolis Francisek Bernasz ir kiti giminės, draugai ir pažįstami.

Priklausė Chicagos Lietuvių Draugijai.

Kūnas pašarvotas Vasaitis - Butkus koplyčioje, 1446 So. 50th Ave., Cicero, Illinois.

Trečiadienį, kovo 10 dieną 8:30 val. ryto bus lydima iš koplyčios į Šv. Antano parapijos bažnyčią, o po gedulingų paamldų bus laidojama Adelbert kapinėse.

Visi a. a. Karolinos Albriek giminės, draugai ir pažįstami nuoširdžiai kviečiami dalyvauti laidotuvėse ir suteikti jai paskutinį patarnavimą ir atsisveikinimą.

Nuliūdę lieka:

Duktė, anūkai ir kiti giminės.

Laidotuvių Direktoriai - Vasaitis - Butkus. Tel. OL 2-1003.

Susirinkimų ir parengimų PRANEŠIMAI

— **Lietuvių Moterų Draugijos Apšvietos** mėnesinis susirinkimas įvyks antradienį, kovo 9 dieną 7:00 val. vak. Chicagos Lietuvių Auditorijoj, 3133 S. Halsted St. Visos narės maloniai kviečiamos dalyvauti ir aptarti draugijos reikalus.
Rose Didžgalvis, rašt.

— **Lithuanian National Democratic Club** mėnesinis susirinkimas įvyks kovo 10 d. 8:00 val. vak. Hollywood svetainėje, 2417 W. 43rd St. Maloniai kviečiame visi nariai dalyvauti, nes bus svarbių dalykų svarstyti.
K. Aleksiūnas

VISI LIETUVIAI, KAIP PAVIENIAI, TAIP IR ORGANIZACIJOS, DRAUGIJOS — PAREMKITE SAVO AUKOMIS "NAUJIENŲ" MAŠINŲ FONDĄ. JŪSŲ SKUBI AUKA PASPARTINS "NAUJIENŲ" TOBULĖJIMĄ.

LOVEIKIS Telegrama į Visas Pasaulio Dalis
KVIETKININKAS
Gėlės Vestuvėms, Bankietams ir Pagrabams
3316 So. Halsted St. YArds 7-7308

GUŽAUSKŲ
BEVERLY HILLS GĖLINYČIA
GĖLĖS VISOMS PROGOMS
2443 WEST 63rd STREET
Telefonai: PR 8-0833 ir PR 8-0834

GĖLININKAS
(PUTRAMENTAS)
Linksmumo arba liūdesio valandoje gražiausios gėlės ir vainikai, antkapių papuošimai ir sezoninės kapams gėlės.
ROY R. PETRO (PUTRAMENTAS)
5525 So. Harlem Ave. — 586-1228

John F. Eudeikis
Laidotuvių Direktorius
SENIAUSIA IR DIDŽIAUSIA LAIDOJIMO ĮSTAIGA
4605-07 So. HERMITAGE AVENUE
Tel.: YArds 7-1741 — 1742
4330-34 So. CALIFORNIA AVENUE
Telefonas: LAfayette 3-0440
MODERNIŠKOS AIR-CONDITIONED KOPLYČIOS

PETKUS
TĖVAS IR SŪNUS
MARQUETTE FUNERAL HOME
2533 W. 71st STREET
Telef.: GRovehill 6-2345-6
1410 So. 50th AVE., CICERO
Telef.: TOwnhall 3-2108-9
TRYS MODERNIŠKOS KOPLYČIOS
AIKŠTĖ AUTOMOBILIAMS PASTATYTI

Laidotuvių Direktoriai
MAŽEIKA & EVANS
6845 SO. WESTERN AVE.
TRYS MODERNIŠKOS AIR-CONDITIONED KOPLYČIOS
MAŠINOMS VIETA
REpublic 7-8600 REpublic 7-8601

NARIAI
Chicagos
Lietuvių
Laidotuvių
Direktorių
Associacijos
AMBULANCE PATARNAVIMAS DIENĄ IR NAKTĮ
★
TURIME KOPLYČIAS VISOSE MIESTO DALYSE

ANTANAS M. PHILLIPS
3307 S. LITUANICA AVENUE. Phone: YArds 7-3401

STEPONAS C. LACKAWICZ
2424 WEST 69th STREET REpublic 7-1213
2314 WEST 23rd PLACE VIrginia 7-6672

GEORGE F. RUDMIN
3319 S. LITUANICA AVE. Tel.: YArds 7-1138-1139

PETRAS BIELIŪNAS
4348 S. CALIFORNIA AVE. Phone: LAfayette 3-3572

P. J. RIDIKAS
3354 S. HALSTED STREET Phone: YArds 7-1911

LEONARD BUKAUSKAS
10821 S. MICHIGAN AVE. Phone: COmmodore 4-2228

VASAITIS - BUTKUS
1446 S. 50th Ave., Cicero, Ill. Phone; OLympic 2-1003

JAUNIMAS NORI VEIKTI SUAUGUSIŲJŲ TARPE

Kai pasižiūri į jaunimo organizacijas, tai jie darbuojasi tik savųjų tarpe. Tas pats yra ir senųjų lietuvių draugijose. Ar daug jums teko matyti jaunimo senųjų tarpe ir priešingai? Abeji skundžiasi jų nesupratimu ir nesilankymu į jų parengimus. Taip yra ir bus, nes abejiems drauge neįdomu, išskyrus mokyklų bendrus parengimus, kur dalyvauja tėvai ir vaikai.

Bet jaunimas nori dirbti ir pasireikšti visuomenėje. Tai matyti iš jaunųjų talentų kontesto metu, kur jie gausiai dalyvauja, ir atskiruose pasirodymuose, kaip kad Chicagoje pradėjo mėginti SLA 21 kuopos jaunuoliai, kurie jau pasirodė 131 SLA Moterų kuopoje, minint Vasario 16, Hollywood salėje. Jie nori pasirodyti ir kitur. Vyresnieji turėtų įvertinti mažųjų norus ir juos patenkinti, pakviečiant užpildyti dalį meninės programos savo pobūviuose.

Štai, mūsų SLA 21 kuopos jaunuoliai, kurie neseniai buvo įjungti į organizaciją. SLA Chicagos Apskrities valdybai paskelbus jaunuolių talentų kontestą gegužės mėn. 2 d. Dariaus ir Girėno salėje, tuojau įsiregistravo apie tuzinas jaunimo, pvz. Genovaitė Paškevičiūtė — piano, Linas Peškys — piano, Janina Paškevičiūtė — piano, Loreta Stončiūtė — piano; Pijus Stončius ir Saigūnas, Rasa ir Laimutis Degučiai — akordeono; Rimvydas Vasiukevičius ir Danutė Vasiukevičiūtė — dailiojo žodžio, o Danguolė Stončiūtė — gyvojo žodžio kūrybos.

Šitas jaunimas yra tiktai SLA, kaip sakyta, tik 21 kuopos nariai, o kur kiti, kurie tuojau pradės registruotis pas SLA Čikagos 6-tos apskr. pirm. Oną Biežienę, adresu: 3241 W. 66 Place, RE 7-7868, jaunuolių kontestui, kuris įvyksta gegužės 2 d. Kontestantai bus apdovanoti dovanomis. Smulkesnė tvarka bus paskelbta vėliau.

Labai džiugu, kad ir šiemet SLA Chicagos 6 apskrities valdyba įvertino jaunimo norą ir pastangas viešai pasirodyti savo talentais, ir sudarė sąlygas pasireikšti didesniam skaičiui jaunimo. *Antanas Gintneris*

LIETUVIŲ KOMITETAS PASAULINĖ PARODAI PAKEITĖ PIRMININKĄ

Rugsėjo 5 d. bus estų, latvių ir lietuvių diena

A. S. Trečiokas, Lietuvių Komiteto Spaudos ir Inf. valdybos narys, praneša iš New Yorko:

Kovo 3 dieną New Yorko Lietuvių Atletų klube įvyko valdybos posėdis, dalyvaujant 15 valdybos narių. Pirmininkas prof. J. J. Stukas, atidarydamas posėdį pareiškė, kad dėl sveikatos ir savo darbų negalįs toliau būti pirmininku. Valdybai aptarus susidariusią padėtį, visais balsais buvo nutarta buvusį pirm. prof. J. J. Stuką pakelti į Garbės pirmininkus; o pirmininku išrinktas visiems gerai žinomas sportininkas Aleksandras Vakselis.

•

Didelis pabaltiečių parengimas

Sutarta turėti vieną didelį bendrą: lietuvių, latvių ir estų parengimą, rugsėjo 5 dieną.

Buvo išklausyti pranešimai įvairiais parodos reikalais:

Vytautas Vaitiekūnas pranešė, kad jau yra parašęs brošiūrą iš Komiteto 1964 metų veiklos, kuri netrukus bus atspaudinta ir įsiuntinėta Lietuvių Dienos ir kitų parengimų dalyviams ir aukotojams.

Antanas Snieckus padarė pranešimą apie reikalingus pataisymus ir atnaujinimus Parodoje esančio lietuviško kryžiaus. Reikalingi pataisymai ir atnaujinimai kainuos apie tūkstantį dolerių.

Antanas Šetikas, LKPP ižd., painformavo valdybą, kad kasoje yra tiktai apie du tūkstančiai dolerių, o įvairių reikalų dar yra daugelis, kuriems bus reikalingi pinigai.

GRAŽUS SUVALKIEČIŲ UŽGAVĖNIŲ BALIUS

Vasario 28 Hollywood salėje įvyko Chicagos Lietuvių Suvalkiečių Draugijos užgavėnių balius. Draugijos narių bei svečių prisirinko gerokas skaičius, bet būtų galėję salėn patilpti ir daugiau.

Jurgio Joniko orkestrui grojant, visi seni ir jauni smarkiai šoko. Bufeto patarnautojai tarpais turėjo greit padirbėti; kitose vietose patarnautojai irgi vikriai pasidarbavo, būtent — prie registro, užkandžių, saldainių, dovanų laimėjimo, drabužinėje ir prie durų. Įdomu, kad Balićą pasitaiko nuolat rasti draugijų-klubų baliuose prie tiketų, taigi jam darbo netrūksta.

Pati draugijos pirmininkė ponia Adela Burba, puikiomis gėlėmis pasipuošusi, tvarką pridabojo. Dabar ji švenčia savo gimtadienį, ir jos pačios ta proga pagerbimo banketas, kurį rengia mūsų lietuviškų organizacijų atstovų skirtas vykdomasis komitetas, įvyks šeštadienį, balandžio 3 d., B. Pakšto salėje, 2801 W. 38 St. Pradžia 7 val. vakaro.

Būtų malonu, kad visi įvertinantieji Adelos Burba daug metų ištikimą veiklą mūsų išeivių organizacijose, iš anksto įsigytų tiketus ir dalyvautų bankete. Tiketas kainuoja tik 3 doleriai ir juos galima gauti pas platintojus draugijų-klubų susirinkimuose, parengimuose ir pas komitetą: A. Gintneris, 3221 W. 61st St., tel. HE 4-1691; Julia Sačauskas, 7222 So. Richmond St., tel. HE 4-7174; Estella McNamee, 6558 So. Fairfield Ave., tel. HE 4-3138; Leona Baltas, 5750 So. Throop St., tel. 476-5804, ir A. Jusas, 2247 So. Oakley Ave., tel. YA 7-8989.

Suvalkiečių balius gerai pavyko ir davė pelno. *A. Jusas*

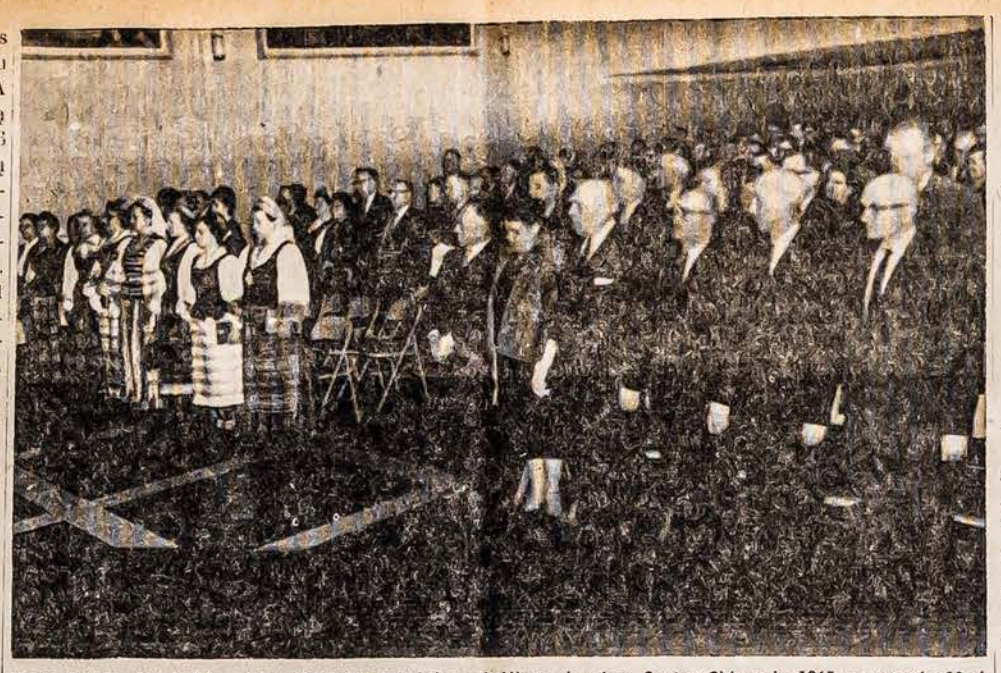

Vlado Putvio-Putvinskio mirimo 36 metų sukakties minėjimas Jaunimo Centre Chicagoje 1965 m. vasario 28 d. Pirmoje eilėje iš dešinės kairėn stovi: gen. Reklaitis, gen. Musteikis, Lietuvos gen. konsulas dr. P. Daužvardis, Rapolas Skipitis, ponia Skipitienė, J. Pronskus. Pažymėtinas gausus būrys lietuvaičių gražiais tautiniais rūbais.

IŠ CHICAGOS IR APYLINKIŲ

•

Teisėjas rado argumentą kaltininkam išteisinti

Jury teismo teisėjas Francis Moran išmetė lauk bylą prieš penkis asmenis, suimtus policijai užklupus Chicagos kriminalo sindikato gemblerystės lizdą Berkshire viešbutyje, kurio viename kambaryje buvo įrengta telefonų centrinė lažybų tikslams, kadarant kasdien po $20,000 biznį.

Teisėjas Moran išmetė kaltinimus pasiremdamas, esą, teisėjo Alfonse Wells išduotas FBI agentams varantas buvęs neteisėtas, kadangi varante nebuvę aiškiai nurodyta, kuris būtent viešbučio kambarys buvo naudojamas tokioms per telefonus atliekamoms operacijoms... Dėl to tų penkių kaltinamųjų advokatas Katz pareikalavo, kad byla būtų išmesta, ką teisėjas ir padarė.

Chicagos policijos departamentas tą varantą buvo gavęs praeito lapkričio 13 dieną ir suimant tuos penkis gemblerius buvo sukonfiskuota $1,461 pinigais, keli telefonai, užrašų sąsiuviniai, lenktynių rezultatų kortelės ir įvairūs rekordai.

4 nuošimčiai Illinojuj gyvena iš viešos šalpos

Illinojaus viešosios šalpos direktorius Harold Swank pranešė, kad pilni 4% Illinojaus gyventojų gyvena iš viešosios šalpos. Chicagos srityje viešą pašalpą (public assistance) gauna 4.3 nuošimčiai, bet nepalyginamai daugiau pietinėje valstijos dalyje, kur pavyzdžiui Hardin apskrityje net 15.8 nuošimčių gyventojų yra valdžios išlaikomi, Pope apskrityje — 12.3% ir keliuose kituose po 10% . . .

Priešingai, tokie apskričiai kaip Edwards, Bond, Union, Rock Island, Kankakee, Rockford ir Winnebago šelpiamųjų teturi nuo pusantro iki nepilnų pustrečio nuošimčio.

Chicagoje vasario mėnesį buvo 274,706 šelpiamieji, tai yra po 41 kiekvienam gyventojų tūkstančiui.

Chicagos policija sukilo prieš teisėją Leightoną

Prieš kriminal. teismo teisėją George N. Leighton, kurs praeitą savaitgalį išteisino ir paleido du jaunus vyrus, kurie supiaustė ir sumušė juos norėjusius suimti du policijos valdininkus, didelis pasipiktinimas tebevyksta. Pats policijos viršininkas Orlando Wilson tokį teisėjo sprendimą pavadino "pasityčiojimu iš teisingumo". Chicagos policijos organizacijų federacijos pareiškime pasakyta, jog "tokie, kaip teisėjo Leightono sprendimai, siekia sugriauti mūsų valdžios formą ir yra dar vienas žingsnis į mūsų visuomenės moralinį pūdymą". Federacija įteikė prašymą apygardos teismui, kad teisėjas Leighton būtų iškeltas kur kitur.

Teis. Leighton dėl savo sprendimo pasisakė ruošiąs viešą memorandumą.

TRUMPAI

•

— *Istorinis įvykis lietuvių gyvenime:* nuo kovo 15 d. "Margučio" radijo programa perkeliama į stiprią Čikagos stotį, veikiančią tik FM bangomis. Taigi, kas norės "Margutį" girdėti, turės įsigyti radiją su FM bangomis. Tokių su FM bangomis radijų įvairių kainų, didumų ir firmų yra labai geras pasirinkimas Gradinsko televizijų, radijų, stereo Hi Fi, fonografų ir magnetofonų krautuvėj, 2512 W 47th St., Chicago, Ill. Šios krautuvės skelbimas Naujienose yra kasdien. (Pr.)

• Dr. Vl. Šimaitis jau 11 metų padeda lietuviams apskaičiuoti Income Taxus. 2737 W. 43 St. Tel.: CL 4-2390. Val.: 10—1 ir 3—8 v. vak. (Sk)

• JUOZAS BACEVIČIUS pildo įvairias INCOME TAX'Ų blankas, nereikalinga laukti, palikite žinias, blankos prisiunčiamos. Įstaiga veikia kasdien 9—9 val. vak. BELL REALTY, 6455 So. Kedzie — PR 8-2233.

Tai pati naujausioji šukuosena, kurią gali pasidaryti kiekviena apdairesnė ponia ar panelė, jei ji moka sukti laisvas kilpas. Visi tvirtina, jog tai yra labai vykęs New Yorko plaukų šukuotojo Charles Ritz išgalvojimas ir gabus sudėstymas.

STIRBIS FUEL OIL
Geriausias aliejus
Pigiausia kaina
HE 4-6264

LEO'S SINCLAIR SERVICE
Leonas Franckus, Sav.
Stabdžiai, sankabos, transmisijos — (Standartinės ir Automatinės) ir motorų remontas. — Towing.
5759 So. WESTERN AVE.
Tel. PR 8-9533

SIUNTINIAI Į LIETUVĄ
ir kitus kraštus.
P. NEDZINSKAS, 4065 Archer,
Chicago 32, Ill. Tel. YA 7-5980

STATE FARM INSURANCE
S-T-R-E-T-C-H YOUR DOLLARS
Call: Frank Zapolis
3208½ W. 95th St.
GR 6-4339
GA 4-8654
STATE FARM MUTUAL AUTOMOBILE INSURANCE COMPANY

SIUNČIAMI SIUNTINIAI Į LIETUVĄ IR KITUS KRAŠTUS.
DIDELIS PASIRINKIMAS MEDŽIAGŲ IR KITŲ PREKIŲ.
EXPRESS GIFT PARCEL CO.
3320 S. HALSTED ST.
LA 3-2021
L. KAVALIAUSKIENĖ
Atidaryta darbo dien. 9—6 val.
Pirm. ir ketvirt. 9—9 val. vak.

"NAUJIENAS" SKAITO VISŲ SROVIŲ ŽMONĖS: DARBININKAI, BIZNIERIAI, PROFESIONALAI, DVASININKAI, VALSTYBININKAI, MOKSLININKAI. JIE ŽINO, KAD "NAUJIENOS" PADUODA TEISINGIAUSIAS ŽINIAS IR GERIAUSIUS RAŠTUS

SIUNTINIAI Į LIETUVĄ — TAIP PAT MAISTO PRODUKTAI
Licenzijuota lietuvių įmonė, registruota U. S. Department of Justice
COSMOS PARCELS EXPRESS CORP.
MARQUETTE GIFT PARCELS SERVICE
2608 ir 2439 W. 69 St., Chicago 29, Ill. — Tel. WA 5-2737
3212 So. Halsted St., Chicago 8, Ill. Tel. CA 5-1864
DIDELIS PASIRINKIMAS medžiagų ir visų kitų Lietuvoje pageidaujamų prekių labai prieinamomis, žemesnėmis negu kitur kainomis.
LAIKE 3—4 savaičių pristatome Lietuvoje automobilius, šaldytuvus, dviračius, akordeonus ir kitas stambesnes prekes.
KREIPKITĖS į mūsų lietuvių bendrovę, kuri turi teisę siuntinius siųsti be tarpininkų, tiesiai iš Čikagos į Lietuvą.
Vedėjai E. ir V. ŽUKAUSKAI

SIUNTINIAI IŠ CHICAGOS TIESIAI Į LIETUVĄ
Didelis išpardavimas, pav., 5 kostiumams medžiaga tik $21.00, Angliška medžiaga kostiumui $10.00 ir visa eilė kitų prekių sumažintomis kainomis. Taip pat siunčiamos rašomos, siuvamos mašinos, akordeonai, foto aparatai ir net pianinai. Ką besiųstumėt, teiraukitės Lietuvių Kompanijoj
WORLD PARCEL SERVICE CO.
2715 WEST 71st STREET CHICAGO, ILLINOIS Tel.: 471-1424

REAL ESTATE

REAL ESTATE FOR SALE
Namai, Žemė — Pardavimui

Paskolos, perkant namus, daromos ilgiems terminams ir žemais nuošimčiais mėnesiniais išsimokėjimais.
Dėl visų informacijų, kreipkitės į
MUTUAL FEDERAL SAVINGS
JOHN J. KAZANAUSKAS, prezidentas
2212 W. Cermak Road Chicago, Ill. VIrginia 7-7...

2 BUTŲ NAMAS, 2 po 6, central. gazo šildymas. $21,500.
7 KAMBARIŲ MŪRAS, gazo šildymas, platus lotas, 55 ir Kedzie. — $14,200.
NAUJAS 5½ KAMBARIŲ MŪRAS. Modernus. Arti mūsų. $17,000.
4 KAMBARIŲ MŪRAS. Gazo šildymas, garažas. 55 ir Pulaski. $17,000.
MODERNUS 6 KAMBARIŲ MŪRAS, 2 vonios, 60 pėdų lotas, 2 mūro garažai. 64 ir Pulaski. $35,000.
6 KAMBARIŲ NAMAS, naujas gazo šildymas, garažas. 65 ir California. $14,900.
1½ AUKŠTO, 2 BUTŲ, 5—4 ... 45 pėdų lotas. 66 ir Kedzie.
2 BUTŲ MŪRAS, 2 po 6, ... sys. Garažas. Arti ofiso.
4 BUTŲ MŪRAS. Naujas gazo ... dymas. Apie $5,000 nuomos. California. $39,500.
2 AUKŠTŲ 6 KAMBARIŲ ... REZIDENCIJA. Gazo šildymas ... vonios. Garažas. Arti parko.
3 LOTAI, šalia Marquette ... Tinka apartamentiniam namui ... $16,000.
NAUJA TAVERNA ir butas ... quette Parke. $43,000.
VISADA TURIME GERŲ NAMŲ.
K. VALDIS REAL ESTATE
2458 W. 69th St. — Tel.: RE 7-7200 — RE 7-...

PLATUS PASIRINKIMAS NAMŲ PIRKIMUI
PAJAMŲ MOKESČIŲ BLANKŲ IŠPILDYMAS — INCOME TAX ...
BUTŲ NUOMAVIMAI.
DRAUDIMO AGENTŪRA PATARNAUJA VISAIS DRAUDIMO ...
BELL—REALTY
J. BACEVIČIUS
6455 So. Kedzie Ave. — PRospect 8-2...

TURIME ŠIMTUS NAMŲ CICERO, BERWYN, RIVERSIDE IR KITUOSE KARINIUOSE PRIEMIESČIUOSE. MŪSŲ ĮSTAIGOJE JŪS GALITE RINKTI JUMS PATINKAMĄ NUOSAVYBĘ IŠ KATALOGO. VIENINTĖLIAI IŠ LIETUVIŲ PRIKLAUSOME PRIE M. L. S.
ŠATAS REALTY
4936 WEST 15th STREET CICERO, ILLINOIS
Office: OL 6-2233 Residence OL 2-...

DIDŽIAUSIAS IR GERIAUSIAS NAMŲ IR BIZNIŲ PASIRINKIMAS
• APDRAUDA • NOTARIJATAS •
LEONAS REAL ESTATE
2735 West 71st Street WAlbrook 5-...

PERKAME, PARDUODAME, MAINOME įvairaus dydžio namus visur. Parūpiname paskolą, visokeriopą apdraudą, veikia notariatas.
NORVILA
REAL ESTATE AND BUILDERS
2658 West 59th Street
PRospect 8-5454

BRIGHTON PARKE parduodamas namas su taverna ir sale, šalia tuščias sklypas. Viskas naujai atremontuota. Geros pajamos geram biznieriui.
4633 So. ROCKWELL ST.

LIKERIO IR MAISTO KRAUTUVĖ gražus namas su 4 kamb. butu ... lis gražus aptvertas sklypas ... krautuvės patalpa, daug ... plėsti biznį, ramioje lietuvių ... joje — Brighton Parke. Prop. ... tiems lietuviams.
ŠIMAITIS REALTY
INCOME TAX SERVICE
2737 W. 43rd STREET
Tel. CL 4-2390

HELP WANTED — MALE-FEMALE
Reikia Darbininkų ir Darbininkių
REIKALINGI VYRAI IR MOTERYS
PATYRĘ
• SIUVAMŲ MAŠINŲ OPERATORIAI-ĖS.
• SIŪTI RANKOMIS.
• KIRPĖJAI — PATYRĘ AR MES IŠMOKYSIME.
Geras pradinis atlyginimas
Pilnas darbo laikas.
Pastovus darbas.
B. KUPPENHEIMER & CO.
4121 W. 18th Street

HELP WANTED — FEMALE
Reikia Darbininkių
ASSEMBLERS AND SOLDERERS
New Air Cond. factory.
Ideal working conditions.
Company benefits.
PERMA POWERS CO.
5740 NO. TRIPP AVENUE

SEWING MACHINE OPERATOR
Good Salary.
Phone
ANdover 3-5047

HELP WANTED — MALE
Darbininkų Reikia
REIKALINGAS DUONOS IŠVEŽIOTOJAS
Tel. LA 3-1510

AUKOKITE PATYS IR PARAGINKNTE KITUS AUKOTI NAUJIENŲ MAŠINŲ FONDUI

BUILDERS AND CONTRACTORS
Namų Statyba ir Remontas
NUTEKĖJIMO VAMZDŽIAI IR RINOS
Patyrusių specialistų nauji ir ... darbai. Įvairūs stogai ir ...
Dažymas iš lauko pusės.
A. ABALL ROOFING
Įkurta prieš 50 metų
Skambinkit
LA 1-6047 arba RO 2-...
Pilnai apdrausti, darbas garantuotas.
Įkainavimas veltui, kreipkitės bet ...

HEATING CONTRACTORS
...rengiu naujus ir perstatau senus rūšių namo apšildymo ... air-conditioning į naujus ir senus namus. Įrengiu vandens boilerius, stogų rinas (gutters). Darbas ... kamas greit, sąžiningai ir garantuotas.
Apskaičiavimai nemokamai.
Turiu leidimus dirbti miesto ir užmiesčiuose.
Domas Žukauskas
HEATING & SHEET METAL
4444 So. Western Ave., Chicago ...
Tel.: VI 7-3447
HEATING CONTRACTORS

Įstatome šiltu oru pučiamus ... vandens boilerius ir oro vėsinimo ... Vieninteliai iš lietuvių turime ... leidimą dirbti naujuose ...
CICERO HEATING AND SHEET METAL CO.
2431 So. Kedzie Ave., Chicago ...
Ofiso tel. 277-1442
JUOZAS ŽEMAITIS — OL ...
ir
VICTOR SKADE — ST ...

A. ABALL ROOFING
Įkurta prieš 50 metų
VISOKIUS STOGUS, rinas ir ... kamuosius vamzdžius sutaisome ... naujus įdedame.
KAMINUS IŠVALOME ir ... me. Nudažome namus iš lauko ... liekame "tuckpointing" darbus. ... apdrausti, visas darbas garantuotas.
Skambinkit
LA 1-6047 arba RO 2-...
Įkainavimas veltui, kreipkitės bet ...
PIRKITE JAV TAUPYMO ...