(1119)

ORAS
Debesuota,
dieną 74°, naktį 50.
Saulė teka 6:27, leidžiasi 7:06

NAUJIENOS
THE LITHUANIAN DAILY NEWS

The First and Greatest Lithuanian Daily in America
NAUJIENOS
The Lithuanian Daily News
Published by The Lithuanian News Publishing Co., Inc.
1739 So. Halsted St., Chicago 8, Ill.
HAymarket 1-6100
Over One Million Lithuanian In The United States

VOL. LII | Price 10c | Chicago, Ill. — Pirmadienis, Rugsėjo-September 13 d., 1965 m. | Kaina 10c | 214

PAKISTANAS ATMETĖ TAIKOS PASIŪLYMUS

PIETŲ VIETNAMAN ATVYKO PIRMOJI AMERIKOS KAVALERIJOS DIVIZIJA

SAIGONAS. — Pirmoji Amerikos kavalerijos divizija pradėjo išsikelti iš laivų prie Qui Nhon, Pietų Vietname. Divizija atvyko iš Fort Benning, Georgia šešiuose transporto laivuose. Jos ginklus — lėktuvus ir helikopterius atvežė 4 laivai. Dar dešimt laivų atgabeno amuniciją ir kitus reikmenis. Visi tie laivai stovi Qui Nhon įlankoje. Diviziją sudaro 20,000 vyrų ir 428 helikopteriai. Amerikoje tik viena tokia divizija yra. Pentagonas atidžiai stebės divizijos veiklą Pietų Vietname, nes tai yra visai nauja kariuomenės rūšis dar niekur anksčiau neišbandyta.

Nauja ginklų rūšis

Pirmoji kavalerijos divizija neturi nei sunkiųjų šarvuočių, nei artilerijos. Visas jos pajėgumas glūdi nepaprastame dalinių judrume. Galvojamą kad kavaleristams bus paskirta bazė centrinėse Pietų Vietnamo aukštumose, iš kur jie galės dominuoti plačią apylinkę. Karo specialistai tikisi, kad kalnuotose, džiunglėmis apaugusiose apylinkėse kavalerijos divizija galės būti efektingesnė už įprastą pėstininkų diviziją ar šarvuotais daliniais apsunkintas marinų divizijas. Divizijoje yra keli parašiutininkų daliniai, kurie galės būti permetami iš vienos vietos į kitą be didelių sugaišimų. Divizija dar budama savo bazėje, Fort Benning praėjo labai intensyvų apmokymą.

Apsupo komunistus

Pietų Vietnamo Mekong upės žemupyje vietnamiečiai apsupo nemažą komunistų kariuomenės dalinį. Manoma, kad nedideliame plote yra apie 2,000 Viet Congo kareivių, jų tarpe vienas seniai gaudomas batalionas reguliarios kariuomenės. Apsuptą plotą smarkiai puolė Amerikos aviacija. Per kelias dienas net 100 atskirų puolimų padarė komunistams didelių nuostolių. Kitoje vietoje prie Quang Nam, Pietų Vietnamo kareiviai baigė savo savaitę užtrukusią ofenzyvą, kurioje žuvo 104 komunistai.

Žvalgyba suklydo

Korespondentai aprašo didžiųjų lėktuvų bombardavimo rezultatus 60 mylių į pietų vakarus nuo Da Nang. Aviacijos žvalgyba buvo pranešusi, kad toje vietoje matosi ilgi apkasai, radijo antenos ir smėlio maišų sustiprinimai. Karinė vadovybė gavusi žvalgybos pranešimą, pasiuntė ten sunkiuosius bombonešius. Po keliolikos minučių bombardavimo, dūmams išsisklaidžius 41 helikopteris atvežė 260 kareivių, kurie įžengė į sudaužytą plotą ieškoti komunistų. Jų čia tačiau nebuvo. Paaiškėjo, kad žvalgybos lėktuvo įgula apkasais palaikė siaurą miško kelelį, kuriuo jau seniai niekas nebesinaudojo. Senos gyvenvietės išgriuvusi tvora atrodė lyg smėlio maišų linija. Nebuvo rasta ir jokių radijo stiebų. Jais buvo palaikyti paprasti bambuko medžio ūgiai. Jokių Viet Congo kareivių žymių nebuvo pastebėta. Po trijų valandų žvalgymo atsiekta tik tiek naudos, kad buvo patvirtinta, jog didieji bombonešiai numetė savo didžiąsias bombas labai tvarkingai, numatytose vietose. Priešui, tačiau, nebuvo padaryta jokios žalos.

LAMA. — Peru kariuomenė pradėjo didesnę akciją prieš komunistų teroristus, kurie veikia Andu kalnuose. Penki komunistai žuvo ir keliolika buvo sužeisti.

IŠ VISO PASAULIO

WASHINGTONAS. — Valstybės sekretorius Dean Rusk pasikvietė Indonezijos ambasadorių Washingtone Talar ir pareiškė jam griežtą Amerikos protestą dėl Amerikos konsulato užpuolimo Surubaja mieste. Rusk ypatingai pabrėžė Indonezijos neveiklumą apginant Amerikos diplomatinius postus nuo minios veiksmų. Surubaja konsulate minia siautė 24 valandas iki atvyko Indonezijos policija.

NEW ORLEANS. — Prezidentas Johnsonas, lydimas Louisianos kongreso narių, buvo nuvykęs į New Orleans miestą apžiūrėti uragano Betsy padarinių. Jis paskelbė Louisiana nelaimės sritimi ir pažadėjo federalinės valdžios paramą atitaisant uragano padarytus nuostolius.

PHILADELPHIA. — Savo ištaiginguose rūmuose penktadienį mirė religinės negrų sektos vadas, "išganytojas" — Father Divine, kuris per savo ilgą gyvenimą (sakoma, kad jis turėjęs apie 100 metų) iš vergų šeimos vaiko tapo milijonieriumi. Jis paliko neseną, baltą žmoną ir 18 "sekretorių".

WASHINGTONAS. — Senatas atmetė kelių senatorių pasiūlytą įstatymo pakeitimą, kuris būtų palengvinęs sovietams pirkti Amerikoje kviečius. Šiuo metu galioja įstatymas, kad sovietams parduodamų kviečių dalis būtų gabenama Amerikos laivais. Šį suvaržymą norėjo pakeisti kelių kviečius auginančių valstijų senatoriai, tačiau senato dauguma tam pasipriešino. Senatorius Dodd (D. Conn.) pareiškė, kad kviečių pardavimą sovietams galima lyginti su Amerikos parduota geležimi Japonijai prieš antrą pasaulinį karą.

ANKARA. — Turkijos vyriausybė pareiškė, kad ji duosianti Pakistanui karinės medžiagos — ginklų ir amunicijos. Turkijos vyriausybė po pasitarimų su Irano premjeru pranešė, kad Pakistanui bus duodama parama už 5 milijonus dolerių.

BERLYNAS. — Rytų Vokietijos policija suėmė britų jaunuolį, kuris traukiniu važiavo į Berlyną.

Astronautai vyksta į užsienio kelionę

WASHINGTONAS. — Rytoj prezidentas Johnsonas priims abu astronautus Gordon Cooper ir Charles Conrad. Trečiadienį jie išskris aplankyti keletos svetimų valstybių. Pirmiausiai astronautai, lydimi savo žmonų, lankysis Graikijoje, po to, jie važiuos į Turkiją, Abisiniją, Malagasy respubliką, Keniją ir Nigeriją.

Kartu vyks ir Cooper dukterys. Conrado vaikai dar per maži šitokiai kelionei.

Uraganas Betsy padarė didelių nuostolių prancūzų kvartalui New Orleans mieste. Tvirtinama, kad niekad New Orleans tiek nenukentėjo kaip šį kartą. Paveiksle matome išgriautus namus ir užverstas gatves.

V. VOKIETIJA RUOŠIASI RINKIMAMS

Abi didžiosios partijos vienodo pajėgumo

BONA. — Ateinantį sekmadienį Vakarų Vokietijos gyventojai renka bundestagą — žemuosius parlamento rūmus. Politinė kampanija vyksta pilnu tempu. Visos žymios politinės partijos tikisi padidinti savo narių skaičių parlamente, kuris vėliau išrinks vyriausybę. Balsuotojai turės išrinkti 496 bundestago narius. Daugiausiai atstovų turinti partija paskirs ir vyriausybės galvą — kanclerį.

Valdžia tikisi laimėti

Šiuo metu Vakarų Vokietiją valdo krikščionys demokratai, padedami Bavarijos CSU partijos, kuri yra jiems gimininga. Didžiausias krikščionių demokratų konkurentas yra socialdemokratai, kurie 1949 metais ir 1953 metais gavo visai tą patį balsų procentą, kaip krikščionys demokratai (CDU).

Dabartiniame parlamente Adenauerio vadovaujama CDU partija turi 192 vietas, o socialdemokratai, vadovaujami Berlyno mero Willy Brandt, turi 190 vietų. Bavarijos CSU, vadovaujami buvusio gynybos ministerio Franz Joseph Strauss turi parlamente 50 vietų, o laisvųjų demokratų partija (FDP) turi 67 vietas.

Socialdemokratų reformos

Socialdemokratai smarkiai nukentėjo 1957 metų rinkimuose, kada jie gavo tik 31.8% visų balsų, palyginus su krikščioniu demokratų 39.7%. Šis pralaimėjimas privedė prie socialdemokratų reformų 1959 metais. Jie atsisakė kai kurių vidaus politikos punktų, nustojo kalbėti apie pramonės šakų nacionalizavimą, paskelbė daugiau į centrą palinkusią programą, kuri rado Vokietijos gyventojų, besidžiaugiančių ekonominiu krašto žydėjimu ir gerove, pritarimą. Sekančiuose 1961 metų rinkimuose socialdemokratai jau sumušė krikščionis demokratus, surinkdami 36.2% balsų, kai Adenauerio partija gavo tik 35.8%.

Remia mažosios partijos

Maždaug lygiai pasidalinus abiejų didžiųjų partijų balsams, didelį politinį vaidmenį turi mažosios partijos. Galimas daiktas, kad ir pastarieji rinkimai nesuteiks nė vienai partijai ryškios daugumo ir vyriausybė turės remtis kelių partijų koalicija bundestage. Net kalbama, kad iškilus kokių rimtų užsienio politikos klausimų, vyriausybė bus sudaryta visų partijų koalicijos pagrindu. Šitą paneigia abiejų didžiųjų partijų kalbėtojai, tikėdamiesi aiškiai laimėti.

Menki programų skirtumai

Rinkimų kampanija Vakarų Vokietijoje nėra labai įdomi ar gyva. Tap yra todėl, kad tarp partijų nėra labai didelio skirtumo. Užienio politikoje jos visos laikos tų pačių principų — laikytis š vieno su Amerika ir vakarų pasauliu. Visos remia Europos bendrą rinką, Nato organizaciją ir siekia Vokietijos sujungimo. Pagrindiniai skirtumai ryškėja vidaus politikos klausimuose. Čia krikščionys demokratai turi stiprią poziciją, nes, i tiesų, Vakarų Vokietija per karinį laikotarpį padarė nepaprastą pažangą. Ji pramonės srityj atsistojo į pirmąsias pasaulio vietas, o socialinio draudimo srityje bene pirmauja visame pasaulyje.

Politika žymi nepakitės

Dabartinis kancleris Erhardas sako savo rinkimėse kalbose — balsuokite už ns ir viskas toliau bus, taip gai, kaip dabar. Socialdemokrat Willy Brandt tvirtina, kad gatų būti dar geriau, jei bus rinkti jo partijos kandidatai. Jis, be to, žada nelaukti sąjunminkų iniciatyvos, bet pats tj pradėti derybas su sovieta kad sužinojus, ko jie tikisi iš Vokietijos už abiejų jos dalių sienijimą.

Už savaitės aiškės, kas valdys svarbią Europos valstybę — Vakarų Vokieją. Reikia tikėtis, kad nežiūrint į tai, kuri partija surinks daugiau balsų, Vokietijos padėtis politika žymiai nepasikeis.

MASKVA. — Sovietų komunistų vadas Brnevas pareiškė savo kalboje Vengrijos delegacijos garbei suoštame priėmime, kad Sovietų Sąjunga ir toliau rems šiau Vietnamą. Jis taip pat kreipė į Indiją ir Pakistaną, sustatti karo veiksmus ir sugrįžtsenas pozicijas, kuriose abi tos buvo prieš prasidedant artiniams karo veiksmams.

Paskutinis uragano Betsy pasirodymas

NEW ORLEANS. — Uraganas Betsy, apsukęs pietinį Floridos galą, atsisuko į Louisianos pakraštį ir visu smarkumu smogė į New Orleans miestą. Apie 50,000 žmonių žemesnėse vietose turėjo palikti savo namus. Mieste nebuvo elektros srovės, tūkstančiai namų neteko savo langų. Du lėktuvai buvo pakelti į orą ir numesti ant vieskelio. Uoste šeši jūros laivai nutrūko nuo inkaro ir pradėjo vėjo blaškomi daužytis po visą uostą. Gatvėse neįmanoma pravažiuoti dėl medžių, elektros vielų ir visokio laužo.

Miesto meras Victor Schiro pareiškė prašysiąs prezidento pagelbos. Septyni asmenys žuvo nuo uragano, kuris daėjęs iki Baton Rouge miesto išsikvėpė ir neteko savo smarkumo. Stiprūs vėjai ir lietūs dar kelias dienas gali užsitęsti šiaurinėje Louisianoje ir Mississippi, tačiau pats uragano smarkumas jau yra praėjęs.

ATLANTIC CITY. — Amerikos gražuolių rinkimuose "Miss America" titulą laimėjo Kansas atstovė Deborah Bryant. Ji pareiškė norinti studijuoti mediciną ir tapti vaikų gydytoja.

New Orleans, La., moteris su kūdiku priversta bėgti iš savo namų, kuriems uraganas sudarė didelį pavojų.

U THANT TAIKOS MISIJA PAKISTANE NEPAVYKO, JIS LANKOSI INDIJOJE

RAWALPINDI. — Pakistanas, po kelių dienų derybų su Jungtinių Tautų generaliniu sekretoriumi U Thant, atmetė jo prašymą paskelbti paliaubas ir atitraukti kariuomenę į buvusias pozicijas. Pakistanas reikalauja pagrindinai išspręsti Kašmiro klausimą, nes jis ir ateityje "liks pavojinga bomba, kuri gali išsprogti bet kuriuo momentu". Pakistanas norįs draugystės su Indija, tačiau jis nenorįs laikinos taikos, — pareiškė Pakistano užsienio reikalų ministeris Bhutto. Pakistano prezidentas Khan pasakė kalbą, kurioje kaltino Indiją, kad ji pradėjusi didelę ataką Jungtinių Tautų sekretoriui apeliuojant ir prašant taikos.

Karas tarp Indijos ir Pakistano vyksta keturiose vietose. Tik vienoje — pietiniame fronte Indijos kareiviai yra Pakistano teritorijoje prie Gadra miesto. Kituose trijuose frontuose Pakistano kariuomenė indus atstūmė ir kovos vyksta Indijos teritorijoje ir Indijos valdomam Kašmire.

Stipri aviacijos veikla

Indijos lėktuvai jau kelis kartus bombardavo Pakistano uostą Karachi. Pakistanas atsilygino bombarduodamas Amritsarą, Ferozepurą ir Bagodogro aerodromą, kuris yra apie 30 mylių nuo komunistinės Kinijos sienos. Indijos karinė bazė Jodhpur beveik kasdieną yra puolama Pakistano lėktuvų. Ši vietovė yra 160 mylių nuo Pakistano sienos.

Pakistano radijas pranešė, kad yra pašaukti karo tarnybon Pakistano atsarginiai iki majoro laipsnio. Indija pranešė, kad Pakistano vyriausybė sugrąžino atgal oro maršalą Ashgar Khan vadovauti Pakistano aviacijai. Jis prieš mėnesį buvo pasitraukęs į atsargą. Indijos žiniomis Pakistane įvyko ir daugiau kariuomenės vadovybės pakeitimų. Jie esą kilę dėl didelių Pakistano patirtų nuostolių.

Pakistano planas

Pakistano vyriausybė įteikė JT sekretoriui savo planą dėl Kašmiro ateities. Plane numatoma paliaubos ir abiejų kraštų kariuomenės atitraukimas. Indijos kariuomenė turėtų pasitraukti ir iš Kašmiro. Jį prižiūrėti turėtų Jungtinių Tautų taikos kariuomenė sudaryta iš Azijos ir Afrikos valstybių. Po trijų mėnesių turėtų būti suruoštas plebiscitas, kuriame Kašmiro gyventojai nuspręstų, kuo jie nori likti, ar nepriklausoma valstybe, ar Indijos dalimi ar — prisijungti prie Pakistano. Stebėtojai galvoja, kad Indija su tokiu planu nesutiks. Ji žino, kad Kašmire gyventojų 90% yra moslemai ir didelė jų dalis siekia prisijungti prie Pakistano.

Indija nenusileidžia

Indijos prezidentas Radhkarishnan savo kalboje pareiškė, kad Indija mielai bendradarbiaus su JT sekretoriumi ir išklausys jo sugestijų, tačiau jis pridėjo, kad taika su Pakistanu bus tik tada įmanoma, kai Pakistanas pasitrauks iš Kašmiro ir kai JT Saugumo Taryba garantuos, kad tie agresingi Pakistano veiksmai daugiau nebepasikartos.

Indijos karinė vadovybė pranešė, kad kovose buvo nukauti du aukšti Pakistano karininkai — vienas generolas ir vienas brigados vadas. Nelaisvėn buvę paimti keturi pulkininkai, šeši majorai ir visa eilė kito rango karininkų.

MANILA. — Filipinuose nukrito lėktuvas su 10 keleivių. Iki šiol jų likimas dar nežinomas.

Dean Rusk apie komunizmą

WASHINGTONAS. — Valstybės sekretorius Dean Rusk savo kalboje politinių mokslų sąjungos konferencijoje aptarė pasaulinius komunizmo tikslus.

Rusk nurodė, kad visų komunistinių valstybių tikslas yra laimėti Afrikos, Azijos ir Pietų Amerikos kontrolę ir tuo pačiu, apsupti Ameriką ir visas Atlanto pakraščių valstybes. Dabartiniai komunistų tarpe esą nesutarimai vyksta tik dėl metodų, bet ne dėl paties tikslo. Jų tikslas yra vienodas — pasaulinė revoliucija.

Sovietų politikoje pastebėti pasikeitimai kilo dalinai ir dėl to, kad laisvasis pasaulis parodė, kad jis lengvai komunizmo užkariavimams nepasiduos. Vakarų Europoj buvo atstatytas saugumas ir pasiektas gerbūvis. Pažanga vyksta ir Pietų Amerikoje.

Kinijos komunistų vadai ilgą laiką tvirtino, kad Amerika tesanti popierinis tigras, aiškino Rusk, reikia tikėtis, kad sėkmingas Vietnamo apgynimas padės pakeisti tą kiniečių nuomonę.

Uragano Betsy aukų skaičius padidėjo

NEW ORLEANS. — Uragano Betsy padaryta žala netikėtai padidėjo, nes audros sukelti lietūs patvindė upes, kanalus ir ežerus. Vien tik New Orleans miesto jau priskaitoma iki 200 žuvusių. Mississippi upės ir gausių pramonės kanalų vanduo smarkiai pakilo. Vienoje vietoje sugriuvo pylimas ir vanduo užliejo apie 3,000 gyvenamų namų. Daug žmonių paskendo. Jau yra 38 atpažinti lavonai, tačiau gelbėjimo grupės ne visus atveža į miesto lavoninę. Suradę kūną, jie pririša jį prie medžio ar stulpo ir toliau ieško pagelbos reikalingų gyvųjų, kurie nuo vandens pabėgo ant namų stogų.

Iš apylinkės pelkių prigužėjo į apsemtą miestą nuodingų vandens gyvačių — moccasinų. Nuo jų įkandimo jau mirė keli žmonės.

Uraganas Betsy užmušė Floridoje 7 asmenis, Arkansas valstijoje — 4 ir vieną Mississippi. Žuvusių skaičius galėjo būti žymiai didesnis, jei ne masinė gyventojų evakuacija. Apie ketvirtis milijono buvo pasitraukę nuo uragano. Prezidentas Johnsonas įsakė kariuomenės įstaigoms organizuoti gyventojų aprūpinimą. Maistas, medicinos reikmenys ir kariuomenės kilnojamos virtuvės buvo atvežtos lėktuvais. Praeis keli mėnesiai, kol New Orleans miestas sugrįš į normalaus gyvenimo vėžes.

B. K. GELAŽIUS

VEIKLA KAIP PASAKA

Savųjų tarpe viskas galima, jei tik svetimi nesužino

(Laiškas iš Vokietijos)

Vasara — suvažiavimų, konferencijų, atostogų, ekskursijų ir kartu pramogų, pasilinksminimų laikotarpis. Tas vyksta visur, taigi visai nestebėtina, kad tas vyko ir Vakarų Vokietijoje. Liepos gale, Gautingene prie Muencheno, įvyko Vokietijos studentų suvažiavimas, rugpiūčio pradžioje (nuo VIII.1 iki VIII.8) įvyko Studijų Savaitė Huettenfelde, gimnazijos patalpose, o jai besibaigiant rugpiūčio 7-8 d. įvyko Vokietijos Lietuvių Suvažiavimas, PLB Bendruomenės apylinkių pirmininkų bei įgaliotinių, frontininkų, ateitininkų ir kitų, ten pat gimnazijos patalpose. Rugpiūčio 14 d. — Berlyne Mažosios Lietuvos suvažiavimas, o šį pavasarį — (II. 30—V.2) įvyko Vokietijos Krašto Tarybos posėdžiai, taip pat Huettenfelde — gimnazijos patalpose.

Iš visų tų suvažiavimų Lietuvių Suvažiavimas buvo didžiausias, charakteringiausias ir, sakyčiau, įdomių įdomiausias. Jį ruošė Vokietijos Krašto Valdyba; ji (valdyba) sako, kad jame dalyvavo apie 800 žmonių, kiti tvirtina, kad 600. Buvo atvykusių ne tik iš Vokietijos, bet ir iš Belgijos, Olandijos, Šveicarijos ir iš kitur, kaip tvirtina rengėjai. Valdyba ragino apylinkių pirmininkus organizuoti didžiausias grupes, nes kelionės išlaidos būsią atlygintos, o maistas ir nakvynė duodama nemokamai (1 DM už kilometrą autobusu 20 asmenų, užmokamas geležinkelio bilietas, už kilometrą 15 pfenigių vykstantiems automobiliais). Tai kodėl nevažiuoti pasižmonėti, jeigu nieko nekaštuoja? Tai ir privažiavo — net tokių, kurie niekados iki šiolei nedalyvavo jokiuose suvažiavimuose ar lietuvių sueigose. Buvo išgerta, buvo pašokta, pasilinksminta ir padainuota. Pvz. — Volga Volga, mat rodnaja — ir taip garsiai, kad net buvę girdėti kambaryje, kur vysk. Brazys skaitė paskaitą. Suvažiavimas priminė ir lietuviškas tradicijas, deja, tik ne visos Lietuvos, o tik Suvalkijos žemių, kai seniai caro Rusijos laikais, vaitai prieš rinkimus užpirkdavo karčiamose alaus ir ragindavo gerti (vaito alaus), kad rinkėjai jį rinktų kitai kadencijai. Mat, ir čia neužilgo, šį rudenį, įvyks į PLB Krašto Tarybą rinkimai ir todėl toks suvažiavimas pasigirti, pasirodyti ir pavaišinti buvo visai pateisinamas.

Tačiau kaip visuomet, būta ir nepatenkintų. Nepatogi nakvynė barakuose, svečių sutikimo bei vietų nurodymo, o taip pat, ir tvarkdarių stoka, o svarbiausia, ilgas stovėjimas eilėse kelionės išlaidoms atsiimti, iššaukė visai piktų murmėjimų.

Kaštavo daug. Kiek iš viso, dar galutinai neapskaičiuota, neapskaičiuota maisto ir kitos per dvi dienas tokiai daugybei žmonių išlaidos. Tik vienai grupei iš 29 asmenų kelionės išlaidų buvo išmokėta 1300 DM (dolerių 325), o kur visos kitos?! Iš kur valdyba paims tam reikalui pinigų, kai tas sudarys tūkstančius, o ji tam reikalui tikrai neturėjo tiek samatoje.

Pora žodžių apie tarybos suvažiavimą

Kontrolės komisija patiekusi suvažiavimui savo revizijos protokolą, sako, kad Valdybos atskaitomybė yra netvarkinga; kad trūksta bylose didelės dalies sąskaitų; kad trūksta pateisinamųjų dokumentų: kad išlaidos daromos be valdybos nutarimų; kad daugelyje išlaidų, sąskaitose trūksta tarybos nutartų dviejų parašų; kad kasos knygos vedamos netiksliai ir netvarkingai; kad pvz. vienam asmeniui be jokio nutarimo yra išmokėta virš 2,500 DM. kelionpinigių ir t. t. Tarybos narys p. Skerys posėdyje tairavosi, kodėl nesilaikoma tarybos nutarimo pasirašinėti sąskaitas dviem asmenim? Dr. J. Norkaitis pareiškė abejonių, ar tvirtinti tokį Kontrolės komisijos pranešimą — siūlė jį papildyti, ir be to, dar siūlė pasamdyti specialistą — (Wirtschaftspruefer) (kaip jis sakė) atskaitomybei patikrinti. Kam? Kam leisti svetimam kištis į lietuviškus reikalus? Buvo dar ir kitų paklausimų ir pageidavimų, — Kriščiuno, Venckaus ir kitų. Tačiau, Norkaičio pasiūlymas balsų dauguma buvo atmestas ir priimtas kun. Liubino pasiūlymas, — priimti Kontrolės komisijos pranešimą pristačius valdybai paaiškinimus dar šios sesijos metu tarybos prezidiumui. Kontrolės Komisijos pranešimas daugumos balsų (8) buvo priimtas. Tarybos sesija baigėsi 1965 m. gegužės mėn. 2 dieną ir tokių paaiškinimų valdyba nepristatė. Nepristatė ir vėliau.

Bet!... Kaip gi atmesti kontrolės pranešimą?! Tai reikštų pripažinimą netvarkos, valdybos nesugebėjimą, apsileidimą ar blogą valią, — valdyba turėtų pasitraukti. Viešas skandalas! Pasinaudotų svetimieji, Bendruomenės ir gimnazijos priešai, o to negalima jokiu būdu prileisti. Tad ir buvo, einant lietuviškų reikalų ir patriotizmo sumetimais, Kontrolės komisijos protokolas patvirtintas. O kaip su tomis kelionių išlaidomis be nutarimo vienam asmeniui ir kitomis tos rūšies sąskaitomis?, klausė Kriščiūnas, įėjęs į tarybą vieton atsisakiusio p. J. Rugieniaus? O kai tas asmuo turi keletą pareigų, tai nutarimas mokėti jam kelionpinigius, reikštų tik formalumus, nes jis atstoja daugiau nei už du, tai kam dar kitų parašai?! Ir dėl to nepriimti kontrolės pranešimo dėl tų formalumų, dėl parašų stokos, jei viskas bendrai stengiamasi daryti einant geriausiais supratimais?!

Tad ir apmokėti Lietuvių suvažiavimo išlaidas neturėtų nulemti formalumai, — galima paimti pinigų iš kitur, iš kitų pozicijų, pvz., nors maisto, kai dabar atostogaujama. Juk apmokant tas kelionės išlaidas taip pat toje pozicijoje ir tam reikalui nebuvo tų pinigų! Ir į dr. Griniaus paklausimą — kam sumokėtos 12,000 DM — skirtumas iš kultūros reikalų sąmatos, p. Mariūnas atsakė, kad ministerijai (vokiečių) sutikus buvo užmokėta 2 mokytojams algos.

Indijos kariuomenė, įsiveržusi į Lahore sritį, konfiskavo šį busą ir parsivežė į Indiją. Indijos vaikėzai, gavę progos pasivažinėti Pakistano busu, džiaugiasi.

Matote, ministerijos pareigūnai kaip ir Bendruomenės nėra formalistai ir lengva kaitalioti išlaidų pozicijas. Taigi, nesant formalistams ir vadovaujantis tik gerais supratimais, galima išspręsti visus reikalus, savaime, ir Lietuvių suvažiavimo atsiskaitymą, o jis buvo reikalingas. Antraip, pralošus rinkimus, gali būti kaput!

Gana apie tuos pinigus. Taryba juk svarstė ir kitų įdomių reikalų. Dr. Grinius sako, kad Vargo Mokykloje Muenchene nėra nė trečdalio vaikų kaip pasakyta pranešime; jam pritarė ir dr Norkaitis dėl Stuttgardo. Kun. Keleris pareiškė, kad ir Šiaurės Vokietijoje vargo mokyklose yra daug netvarkos; o kai kur vargo mokyklos egzistuoja tik sarašuose. Tad visur daug negyvųjų sielų, o ir joms reikia išleisti pinigų. Ir vėl pinigų! Buvo diskutuota reikalas įsteigti Hittenfelde vidurinę mokyklą kiek žemesnę už gimnaziją, vokiškai vadinamą Mittelschule, kur mokytų ir amatų. Kun. Liubinas paaiškino, kad tuo klausimu rūpinasi gimnazija, — jau yra sudaryta iš mokytojų komisija. Ar toji mokykla turėtų atstoti dabartinę Vasario 16 gimnaziją, nepasisakyta. Dr. Norkaitis pasiūlė praplėsti švietimo komisiją, bet be pasisekimo. Dr. Grinius (kultūros kongreso Amerikoje paskaitininkas), kalbėdamas apie liūdną gimnazijos direktoriaus pranešimą tarybai, pasiūlė jį neskelbti, kad kiti iš jo nepadarytų nepageidautinų išvadų. Taigi naudingiau slėpti padėtį. Tačiau tuojau buvo priimta dr. Griniaus ir prezidiumo rezoliucija smerkianti gimnazijos kritikus (ji jau buvo paskelbta spaudoje), nes jau tų kritikų medžiagą pagal Grinių naudoją priešai. Taigi daug geriau ir naudingiau laikyti viską paslaptyje.

Beje, p. Boemienė skundėsi tarybai, kad jos kaip Nord-Rhein-Vestfalijos įgaliotinės veiklą kontroliuoja be jos žinios valdyba, ją aplenkia. Be to ji buvo Kontrolės komisijos — be Baraso ir Bendoraičio — narys ir prisidėjo prie anų nuomonės, skelbiant valdybos atskaitomybės netvarką. Į naują Kontrolės komisiją jau ji nepateko (ją sudaro Bendoraitis, Laukaitis, Pauliukevičius). Jei p. Boemienė nusikalto valdybai, tai įgaliotinių ir apylinkės pirmininkų susirinkime (kontroliuotame net 3 valdybos narių) ji pasitaisė pareikšdama, kad būtų buvę daug geriau, kad visi tie juristai ir kritikai, rašinėję apie gimnaziją būtų užmiršę (ar nemokėję) rašyti!... Pritariama, gerb. poniai Boemienei, kad jai (kaip ir valdybai) daug maloniau būtų veikti, nesilaikant nei juristų nuomonių nei juridinių nuostatų, nei tų sąmatos pozicijų, bet vien tik savais supratimais bei savomis užmačiomis. Deja, viešoji organizacija tų poniai Boemienei nemalonių dalykų reikalauja.

Iš kitų įdomesnių dalykų buvo priimta kun. Br. Liubino pasiūlytoji labai nepalanki rezoliucija kun. Dr. J. Avižai ir J. Rugieniui apgailestaujanti, kad jiedu neatlikę pareigų ir neparuošę tarybai statutų pakeitimų projektų. (Tuč tuojau buvo išrinkta kita komisija iš Norkaičio, Baraso, Karvelio, Mariūno statutams paruošti). Abu jie (Rugienius-Aviža) buvę valdybos pirmininkai, nesutikdami su Bernatonio-Liubino-Mariūno (trijų susikonsolidavusiųjų) politika atsistatydino. Gaila. Jei jiedu būtų dalyvavę tarybos posėdžiuose (Rugienius prieš tarybos posėdžius išstojo iš tarybos, o kun. Aviža posėdžiuose nedalyvavo) galėjo būti atmestas Kontrolės komisijos pranešimas, kuris buvo priimtas tik 8 balsais iš 13 dalyvavusių posėdžiuose. Tuomi būtų buvusi valdyba priversta įvesti atskaitomybės tvarką. Bet tai tik spėliojimai, nes gal būt ir jiedu, eidami Griniaus teze — slėpti — gal ir jiedu būtų balsavę už priėmimą komisijos pranešimo išeinant iš lietuvybės reikalų, kad jų nesužinotų svetimi! Gal būt?!

Tačiau negalima nepažymėti ir mažytės pažangos, nes Mariūno nėra jau valdyboje ir gal tuomi prasideda susikonsulidavusiųjų nesusipratimai? Nors renkant valdybą Mariūnas 9 balsais buvo išrinktas į valdybą, kaip ir Valiūnas, Barasas, Simonaitis, kurie įėjo į valdybą (ir Liubinas), tačiau neišrinkus jo reikalų vedėju ir iždininku p. Mariūnas iš valdybos pasitraukė. Tam betgi nereikia duoti didelės reikšmės, nes per tarybos rinkimus senoji padėtis gali būti atstatyta, tad žūt-būt reikia vėl laimėti rinkimus. Valdyba tai labai gerai supranta ir tam ruošiasi. Be to, didžiulio Lietuvių suvažiavimo, kad išdildžius blogą įspūdį dėl atskaitomybės netvarkos valdyba paprašė sudaryti 3 asmenų — iš Vokietijos, Amerikos ir Šveicarijos — komisiją gimnazijos revizijai padaryti. Tikimasi, kad šitoji komisija atvykusi į gimnaziją, kur bus gerai priimta, padengs tą netvarkingumą, pagirs vadovybę taip kaip padarė į gimnazijas atvykę iš Amerikos kun. Sugintas su Valerijonu Šimkum?! Ar galės tie revizoriai užfiksuotus Kontrolės faktus paneigti?! O jei jie ras ir daugiau, dar didesnės netvarkos? Kas tada?

"Dieviškasis Tėvas", Amerikoje ir Kanadoje plintančios tikėjimo grupės dvasios vadovas, mirė Philadelphijoje. Jo tėvas buvo vergas, o jis tapo vyriausiu naujo tikėjimo vadovu ir gerokai praturtėjo. Pinigai palikti žmonai ir vaikams.

◆ Kaip gaila, kad mūsų geri norai yra žali vaisiai, kurie dažniausiai nukrinta lig dar nenunokę.

Kai ruošiate planus savo ateičiai, turėkite galvoje kaimynystėje esančią finansinę įstaigą — CHICAGO SAVINGS & LOAN ASSOCIATION

FEDERAL HOME LOAN BANK SYSTEM MEMBER

FEDERAL SAVINGS AND LOAN INSURANCE CORPORATION — SAFETY OF YOUR SAVINGS INSURED UP TO $10,000.

Sėkmingai darančią biznį ir aptarnaujančią lietuvius virš 40 metų

Turtas virš $50,000,000.00

KURIOJE JŪSŲ, KAIP TAUPYTOJO, pinigai yra geriausiai apsaugoti ir neša Jums papildomas pajamas.

- PRAKTIŠKA — galite taupyti bet kokią sumą bet kuriuo laiku, pagal jūsų taupymo planų reikalavimus.
- PELNINGA — didesnis negu vidutiniškai mokamas dividendas du kartu į metus pridedamas prie jūsų sąskaitos leidžia lengviau siekti tikslų.
- PARANKI — vieta patogi ir seniai įvestas taupymo paštu skyrius leidžia dar daugiau sutaupyti.
- SAUGI — nes visos santaupos iki $10,000.00 apdraustos valstybinės JAV valdžios įstaigos.

KAIP NAMŲ PIRKĖJAS Jūs galite gauti paskolą pagal savo reikalavimus ir paruoštą biudžetą.

- NAMĄ GREIČIAU ĮSIGYSITE, nes mūsų paskolos leidžia greičiau išmokėti skolas ir tapti savininku.
- ĮSIGYSITE JĮ LENGVIAU, nes mūsų į nuomą panašūs mėnesiniai išmokėjimai apima paskolą, nuošimčius ir kitus mokesčius.
- ĮSIGYSITE JĮ BE RŪPESČIŲ, nes kaimynystėje esanti draugiška mūsų įstaiga yra pasiruošusi Jums patarnauti.

Savo namams turime pilną patarnavimą

- Bonai mokslui baigti
- Paskos namams
- Kalėd Klubas
- Atostų Klubas
- Šeimos apdrauda
- Notaro patarnavimas
- Visokių rūšių apdraudos
- Nemokamas kambarys susirinkimams
- Mokame čekius ir duodame narią specialius Money Orders
- JAV pašto ženklai
- Parduame ir išperkame JAV bonus
- Du didi kiemai automobiliams pastatyti
- Vokai taupyti paštu
- Saugi depozitų dėžės
- Kelei čekiai.

JOHN PAKEL, Chairman of the Board

CHICAGO SAVINGS AND LOAN ASSOCIATION

6245 So. Western Avenue — Tel.: GR 6-7575

VALANDOS:

PIRMADIENĮ . . . 12:00 P. M. — 8:00 P. M.
ANTRADIENĮ . . . . 9:00 A. M. — 4:00 P. M.
TREČIADIENĮ visą dieną uždara.
KETVIRTADIENĮ . . . 9:00 A. M. — 8:00 P. M.
PENKTADIENĮ . . . . 9:00 A. M. — 8:00 P. M.
ŠEŠTADIENĮ . . . . 9:00 A. M. — 12:30 P. M.

4½% current dividend — 5% on investment bonus

4½% DIVIDENDĄ MOKAM UŽ VISAS TAUPYMO SĄSKAITAS

4 metų investment bonus sąskaitom mokam 4½% dividendą kas pusmetį ir ekstra ½% per metus išmokam pabaigoj 4 metų

BRIGHTON SAVINGS AND LOAN ASSOCIATION

4071 ARCHER AVENUE — CHICAGO, ILLINOIS 60632

Valandos: pirmad., antrad., penktad. ir šeštad. 9:00 r. — 4:30 po pietų; trečiadieniais uždaryta; ketvirtad. 9:00 r. — 8:00 val. vak.

MOVING — APDRAUSTAS PERKRAUSTYMAS IŠ TOLI IR ARTI — MOVING

(Naujai didelė technika - Modernusi krausstymo technika)

Jūsų metų patyrimas - Pilnas ir sąžiningas patarnavimas

ALFONSAS NAUJOKAITIS

2022 W. 69 St. Chicago 36, Ill. Tel. Wallbrook 5-9209

GERA BUVO MANITOANOJE

Tikra pasaka apie Adomą ir Jievą

V

Dail. Tamošaičių sodyboje

Tenai, kur baigiasi Ontario ežeras ir išteka didžiulė Šv. Lauryno upė, slypi vienas iš seniausių ir gražiausių Kanados miestų — Kingstonas — pirmoji Kanados sostinė su garsiuoju Queens universitetu, karo akademija, istoriniu Fort Henry ir kitomis istorinėmis bei kultūros įstaigomis.

Į rytus nuo Kingstono ir Ontario ežero, Lauryno upėje yra išsidriekusios dvi didžiulės salos — Hoe ir Wolfe. Už tų didžiųjų salų Lauryno upės ištakoje pabiręs tikras labirintas salų—salelių pasakiško grožio su fantastiškais pakrančių uolynais, nuo audrų pasvirusiais medžiais, puošniais vasarnamiais ir senovės pilimis. Salos skęsta vešlioje augmenijoje.

Tarp salų ir salelių upė vingiuojasi į rytus link Montrealio. Aukštais uolėtais jos krantais išsitiesęs didžiausias Transkanadinis greitkelis 401, iš kurio matosi tviskanti upė ir lyg žemėlapyje išsimėčiusios salos-salelės, su jų tarpe nardančiais burlaiviais, jachtomis ir klykiančiomis žuvėdromis.

Čia jau prieš 15 metų įsikūrę dail. Tamošaičiai. Jų ūkis vienu galu atsiremia į karališkąjį vieškelį, o antruoju į Šv. Lauryno upę. Dailės studijų ir galerijos namo stogo žirgeliai liūdija, kad čia gyvena lietuviai. Senovės lietuvių papročiu — padavimu pro tų žirgelių čiūkurus aitvarai Tamošaičiams laimę neša. Visur erdvu, kaip ir pridera plačioje Kanadoje.

Idealaus gyvenimo pavyzdžiai

Gyventi, kur akiai gražu, širdžiai miela, kūnui sveika, sielai šventą ramybę teikia, dirbti kiek nori, kada nori ir tik tai, ką myli dirbti, tai yra kūrybinį darbą, ir būti absoliutus savo viešpats — sakykite, ar geresnio dangaus norėtumėte? O Antanas su Anastazija Tamošaičiai visa tai turi čia pat žemėje, pačioje gražiausioje Kanados vietoje, Tūkstanties Salų pasakoje, paties Manitou sukurtame žemės rojuje!

Lietuviai turi originalų priežodį. Sako, kartais ir aklai vištai pasitaiko aukso grūdas aptikti. Alegoriškai, tas priežodis tinka ir Tamošaičiams. Abudu iš pašaukimo visa siela ir kūnu atsidavę menui ir kūrybai, kokie iš jų biznieriai! Bet štai, atsikėlę iš "DiPi" su visu savo pinigais nejvertinamu turtu — lietuvių tautinių audinių ir kitokio senovinio originalaus liaudies meno prikrautomis dėžėmis bei keletą metų pagyvenę — pabuvę Montrealyje, jiedu kažkaip aptiko šį dabar nejkainojamą žemčiugą — virš 100 akrų gražiausio miško ir kadaise dirbtų laukų farmą, kuri nuo Kings Higrway No. 2 iki Lauryno upės kranto yra arti mylios ilgumo ir turi bene 1,400 pėdų paupio fronto, kur šiandien toje vietoje viena pėda jau vertinama į 35 dolerius!

Bet ar Tamošaičiams tai rūpi. Gyvendami tik menui, jie nė nežinosi, ko šiandien esą verti. Jie į turtus nesimuša, bet svečiams priimti visada turi. Prie kelio jiedu turi du didelius namus — vieną skoningai įrengtą 2 aukštų gyvenamąjį namą, o antrą — didžiulį namą, kadaise buvusią sūrių dirbtuvę įrengę savo studijoms, ir likusius keliolika kambarių pavertę nuolatine savo kūrinių paroda, paveikslų ir gobelinų galerija.

Kadangi Tamošaitis labai mėgsta saulės šviesą ir didelius langus, dėl to jo paties ir Anastazijos studijos aprūpintos dideliais langais, pro kuriuos "kai ant delno" matytis laukan vyliojantis jų laukas su plačia pieva ir už tos pievos žaliuojantis gražiausios originalės gamtos parkas, dėlto nors kiauras dienas savo studijoje dirbdamas, jautiesi nuo gamtos grožio neatskirtas. Bet apie laisvas valandas toje rojaus gamtoje sekantį kartą, kadangi vaišingieji Adomas su Jieva, privaišinę — pamylėję nieko nelaukiant išsivedė į antruosius namus — savo lobių parodyti.

Įžengus studijų ir galerijų vidun, kaip čikagiškiui, natūralu, pirmas klausimas: Ar apdrausta?! Čiurlionio galerija Chicagoje saugo — taupo brangią mažą kolekcijėlę, kada nors kaip nors būsimai mielai nepriklausomai Lietuvai kaip išeivių, pabėgėlių ir tremtinių menininkų dovaną nusiųsti — parvežti. O Tamošaičiai vieni du per keliolika metų Kanadoje priaudė, pritapė, prikūrė kitą tokią, tik dar didesnę ir visais požiūriais turtingesnę galeriją. Vienu du!

Įvestas vidun nustembi ir savo akimis nenori tikėti. Griežtai atskirai nuo vienas kito, Antanas ir Anastazija įsirengę savo studijas ir savo galerijas, kuriose ne tik kad sienos kiek betelpa nukabintos savais kūriniais, bet ir didžiuliai futliarai prisortuoti darbų (tuose futliaruose išimtinai grafika ir vandeniniai dažai bei guašas — būsimoms parodoms susortuoti).

Dar viena Tamošaičių savybė, tai tų senoviškais lietuviškais ornamentais išpuoštų išdažytų skrynių — indaujų gausumas. Ir visos jos pilnos Antano surinktų, o Anastazijos pačios išaustų lietuviškų liaudies rankų darbų.

Bet štai paties Tamošaičio atsivežtasis kraitis:

Kas slipi Tamošaičio indaujose?

Senovės skryniose pilna šimtamečių lietuvių sodiečių audeklų, tai Antano Tamošaičio studijų šaltinis. Iš senosios tautodailės jisai sėmėsi žinias rašydamas Sodžiaus Meno knygą ir tapydamas lietuvių mitologinius paveikslus. Ir kokie sodrūs buvo tie lietuvių audiniai savo tamsokomis spalvomis ir stilizuotais raštais! Jų įvairumas neišpasakytas. Pasakiško grožio suduviečių prijuostės su stilizuotomis tulpėmis; šviesiaisiais aukštaičių nuometais; su žemaičių skersinukais sijonais, dzūkų margomis juostomis... Antanas Tamošaitis dažnai pradaro tas kraičių skrynias, žvelgdamas į šimtmetinę sodiečių kūrybą. Jisai su dideliu atsidėjimu ir užsidegimu grindžia savąją kūrybą lietuvių sodiečių tautodailės pradais. Pažvelgus į A. Tamošaičio paveikslus jautiesi, kad visa tai ką sodietės audėjos įkūnijo drobių raštuose, ką dievadirbiai išskaptavo smutkeliuose ir koplytstulpiuose, ar vargingi žmonės išmargino velykaičiuose, šiandien Tamošaitis savo studijomis ir sava kūryba prikelia šimtmetinį liaudies meną ir jo perlais pagrindžia savąją dailę.

Anastazija Tamošaitienė: Versmių šakos. Guašas.

Antanas Tamošaitis: Eglė Žalčių Karalienė. Tapyba.

A. Tamošaičio studija ir dailės galerija pilna paveikslų. Štai jo naujausios didžiulės drobės — Eglė žalčių karalienė bei Kastytis ir Jūratė slepia savyje tautinę lietuvių kultūrą. Taip ir jauti, kad mūsų senajai tautodailei yra lemta išeiti iš senųjų kraitinių skrynių ir pereiti į grynosios dailės pasaulį. A. Tamošaitis pirmasis lietuvių menininkas, kuris, atrado tautodailės grožį ir ją grindžia savąją kūrybą.

Kaip daugumui menininkų gamta yra tikruoju dailės kūrybos įkvėpimu, taip A. Tamošaičiui dailės įkvėpimui yra liaudies kūryba; jo tapyba, akvarelė ir grafika išplaukia iš liaudies dailės. Tamošaitis nesivaiko praeinančių dailės srovių ir madų, taip pat nesižvalgo į kitų menininkų darbus; jis eina tiesiu, savu ir savitu keliu statydamas gaires lietuvių tautinei dailei.

Kad ir žmona, bet nepriklausoma

Anastazija Tamošaitienė su plačiu užsimojimu žengia — užtikrinu, grynai savais, nuo Tamošaičio nepriklausomais dailės keliais. Jos kūrybos pradžia reikia laikyti paveikslinius sieninius kilimus su lietuvių sodybų, koplytėlių, tautinių šokių ir pasakų vaizdais. Vėliau ji pereina į grynąją dailę — tapo paveikslus aliejiniais ir vandeniniais dažais išugdydama ir išryškindama grynai savą-savitą braižą.

A. Tamošaitienė yra neišpasakytos energijos, darbštumo ir kruopštumo menininkė. Jos studijoje keletas pradėtų austi gobelėnų, kilimų užtaisyto bent 8 staklės su tautiniais drabužiais, o galerijoje iškabinta šimtai paveikslų. Jos dailės-tapybos braižas drąsus ir įtikinantis. Jos paveikslų ir gobelėnų stilius paremtas giliomis gamtos studijomis. Ji atranda gamtos paslaptis, stebi granito-marmuro dryžius-margumus, su padidinamu stiklu studijuoja apsamanojusius akmenis, uolynus, suskirdusias medžių žieves, klampsynų augmeniją, net nuodinguosius vijoklius! Ir visa tai savaip perduoda tapytose drobėse ir austuose kilimuose. Gamtos grožis, kuris slepiasi mažuose miniatūriniuose dalykuose, patraukia jos akį. Jos paveikslai labai laisvai lengva ranka nulieti. Ji džiaugiasi ir žaidžia ryškiomis spalvomis. Tamošaitienė atrado gamtos grožio paslaptis, ir kasdien gamtoje suranda vis ką nors nauja ir nauja ir perduoda visa tai savo kūryboje. Vieną dieną ji slankioja — studijuoja savo sodybos parko slėnius, balų liūnus, kitą gi dieną granitų-uolynų kalnagubrius, ar vijoklių raizgalynus, bei kelmynų apkerpėjimus, sidabrinių samanų kuokštes. Užtat josios kūryba dvelkia šviežumu, naujumu ir natūraliu paprastumu.

Sunku menininkui pasislėpti su savo individualumu, jei jis tokį turi. Menininko (žinoma, menininko) kūryba yra jo sielos fotografija, jo dvasinis pasas, ir kur jis beeitų ar bebūtų, kas sykį jo kūrybą matė, beregint pasakys, kad tai jo, o ne kieno kito darbas.

Tuo atžvilgiu labai ryškus yra Tamošaitis. Ir tikrai, jį išskirsi iš visos galerijos įvairiausių kitų kūrėjų. Sykį net susiginčijome. — Kodėl tavo kūryba tokia vislab niuri? klausiu. Žinoma, jis pradžioje atsikirto, esą dailininko "linksmą" kūrybą, kaip ir rašytojo feljetoną nevadiname tikrąja kūryba, o žaidimu, bet vėliau — giliau pasakė, kad žmogus kaip individualas visame, ką jis kuria ir daro, liekasi individualas ir jei jis bandys būti kitoks, bus tik savęs karikatūra.

Bet kokia skirtinga yra Anastazija Tamošaitienė! Kaip Tamošaičio iš primityviškiausių liaudies motyvų sukurtame "abstrakte" visuomet ilgiau pažiūrėjęs pastebėsi ir išryškinsi kokį nors realistinį "užnugarį", taip Tamošaitienės spalvų žaidime jokio "užnugario" neieškok, nes nerasi, ir reikalo nėra. Ji stebėtinai maestriškai žaidžia spalvomis, kurių žiūrėdamas nieko kito ir nenori matyti, kai tik tų varsų harmoningu kaleidoskopu gėrėtis! Ypač čia rašantįjį žiūrovą nustebino jos vėliausieji motyvai, paimti, matomai, gavus įkvėpimo Šiaurės pašvaistėse. Bepig jai: ne tik savo šimto akrų rojaus darže turi visa — ko gražiausiai gamtai studijuoti, bet gyvendama Kanadoje turi ir geresnes progas naktimis Šiaurės pašvaisčių magiją bei misteriją stebėti! (b. d.)

J. Pr.

INDIJA IR JOS GYVENTOJAI

Rašo DAN KURAITIS

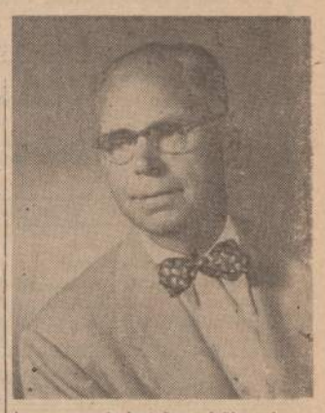

Kai skaitau paskutinius pranešimus apie įvykius Kašmire ir Indijos — Pakistano pasienyje, tai man prisimena tie susitikimai ir pasikalbėjimai su Indijos gyventojais, kai praeitais metais, beskrisdamas aplinkui pasaulį, buvau ilgesniam laikui sustojęs Indijoje ir bandžiau patirti kelis praeities dalykus.

Gandhi buvo išmintingas vyras, Nehru buvo protingas, bet Šastri nei gilia išmintimi, nei šviesiu protu nepasižymėjo. Jis paveldėjo minėtų vyrų kėdę ir vadeles, bet vargu jis sugebės taip važnyčiotis kaip anie du važnyčiojo.

Gandhi nevartojo prievartos, Nehru tą prievartą atidėdinėjo, o Šastri pasiuntė menkai ginkluotus Indijos karius į Pakistano teritoriją, kad galėtų pamokyti pakistaniečius. Netikėtai užpulti pakistaniečiai turėjo trauktis, bet šiandien traukiasi jau Šastri pasiųsti kariai. Šastri norėjo pamokyti gen. Ayub Khaną, bet dabar jis pats turės mokytis.

Kažin ar Šastri žino, kad jis žaidžia ugnimi. Jis kovojo už Indijos nepriklausomybę, buvo Gandhi ir Nehru "leitenantas". Kai tie du politikai atvykdavo kalbų sakyti, tai Šastri jau buvo paruošęs pranešimus ir sukvietęs žmones. Indija gavo iš britų nepriklausomybę, bet šių dienų pasaulyje ta nepriklausomybė mažai tereiškia, jeigu ji nėra kurio nors galingo sparno globoje. Jeigu tos globos nėra, tai tokią valstybę komunistai tuojau sumauroja. Tibetas jokios globos nenorėjo, manė, kad galės apsiginti, bet ginkluoti Pekino daliniai užėmė visus kelius ir pavergė tibetiečius.

Indija atsipalaidavo nuo britų, bet jai reikalinga Amerikos globa. Jeigu ne Amerikos karo lėktuvai ir atominė bomba, tai Pekino šarvuočiai iš Tibeto jau būtų nusileidę į New Delhi. Nehru tą suprato ir Menoną tuojau pavarė, bet Šastri šios tiesos dar nesupranta. Jis tebekalba apie "neutralią politiką". Jis pareiškė, kad jis yra pasiryžęs vesti "savo" politiką. Amerikos užsienio politika jam nepriimtina. Jis smerkė Ameriką už Vietnamui teikiamą pagalbą.

O kai prezidentas Johnsonas įsakė bombarduoti karo dirbtuves ir geležinkelio mazgus šiaurės Vietname, tai Šastri pradėjo ton pačion dūdon pūsti, kokion pūtė Naseris. Tokių dūdų muzika prezidentui Johnsonui nepatiko. Jis atsisakė dūdorių priimti, buvo užimtas kitais reikalais. Tada Šastri labai užsigavo. Niekas į tą jo užsigavimą nekreipė rimto dėmesio, bet nežinia, ar Šastri iš visos tos istorijos ką nors pasimokino. Atrodo, kad ne.

Jeigu jis ir toliau kritikuos JAV, tai kaip JAV galės jį apginti nuo Mao Cetungo gaujų? Kaip prez. Johnsonas neleidžia komunistams praryti Vietnamo, taip JAV negalės leisti Kinijai pavergti Indijos. Tokiu atveju Indija turės priešakin pastatyti tarptautinę politiką giliau suprantantį žmogų. Nelaimės metu leitenantas negali vadovauti didelei valstybei. Esu tikras, kad Indijoje yra žmonių, kurie supranta pasaulio įvykius.

Paskutinį kartą Indijoje buvau 1964 metais. Dalį savo įspūdžių aprašiau šių metų Naujienose. Straipsniai buvo spausdinami sausio — balandžio mėnesiais. Daugeliui jie patiko. Gavau kelis laiškus, didokas žmonių skaičius sveikino telefonu, o dar daugiau šiltų žodžių susilaukiau gyvu žodžiu.

Daugelis klausinėjo apie Nepalį, Liečiuvą, Lanką, Dievagirį, ir kitas vietas. Papasakojau, ką žinojau . Ką žinojau, tą ir savo straipsniuose parašiau. Bet ten aprašiau tiktai dalį savo įspūdžių. Dabar noriu juos pabaigti. Visai pabaigti jų negalėsiu, nes visuomet atsiranda nepaminėtų dalykų, išsivystančių į naujas problemas. Juos jau teks minėti ne savo kelionės įspūdžiuose, bet savo atsiminimuose.

Pradėsiu ten, kur balandžio mėnesį baigiau savo įspūdžius apie kelionę į Indiją.

(Bus daugiau)

LIKO TIK 65 BUICKAI

Dan Kuraitis, paskelbęs dideles nuolaidas, jau pardavė didelį skaičių naujų Buickų. Bet Mildoje dar yra didokas įvairiausių mašinų pasirinkimas. Kas dar šį rudenį planuoja pirkti naują automobilį, tuojau prašomas kreiptis į Dan Kuraitį. Jis asmeniškai parodys pačią tinkamiausią mašiną ir padarys visas galimas nuolaidas.

Kreipkitės tuojau į

MILDA BUICK

907 WEST 35th St. Tel. LA 3-2022

INVEST IN UNIVEST ©*

PELNINGAS IR SAUGUS BŪDAS TAUPYTI

CURRENT Dividend Rate

4 1/2 %* per annum

Effective April 1, 1960

UNIVERSAL SAVINGS AND LOAN ASSOCIATION

1800 S. HALSTED STREET
CHICAGO 8, ILL.
Phone HAymarket 1-3070

All accounts insured to $10,000 by an Agency of the United States Government.

* Universal Investment Share Account

NAUJIENOS

THE LITHUANIAN DAILY NEWS

Published Daily Except Sunday by The Lithuanian News Pub. Co., Inc.
1739 South Halsted Street, Chicago 8, Ill. HAymarket 1-6100

Entered as second-class matter March 7, 1914 at the Post Office at Chicago, Ill., under the Act of March 3, 1879.

Subscription Rates:
In Chicago $15.00 per year, $8.00 per six months, $4.00 per 3 months. In other USA localities and Canada $13 per year, $7.00 per six months, $4.00 per three months.

10 cents per copy, 10 c. on Saturday

Dienraščio kainos:
Chicagoje ir priemiesčiuose

metams	$15.00
pusei metų	8.00
trims mėnesiams	$4.00
vienam mėnesiui	$1.50

Kitose JAV vietose ir Kanadoje

metams	$13.00
pusei metų	$7.00
trims mėnesiams	$4.00
vienam mėnesiui	$1.50

Užsieniuose

metams	$16.00
pusei metų	$8.00
vienam mėnesiui	$1.50

Naujienos eina kasdien, išskiriant sekmadienius. Leidžia Naujienų Bendrovė, 1739 So. Halsted St., Chicago Ill. 60608. Telef.: HAymarket 1-6100.
Pinigus reikia siųsti pašto Money Orderiu kartu su užsakymu.

NAUJIENŲ ofisas atdaras kasdien, išskyrus sekmadienius, nuo 9 ryto iki 5 val. vakaro. Šeštadieniais — iki 12 val.

Parlamento rinkimai Kanadoje

Jau prieš kurį laiką buvo skelbiama, kad premjeras Lester Pearsonas dar šiais metais yra pasiryžęs pravesti naujus parlamento rinkimus. Ir tai nežiūrint to, kad dabartinio parlamento terminas baigsis tik 1968 m. balandžio mėnesį.

Kai žinios apie planuojamus rinkimus ėmė plisti, tai konservatorių vadai labai pasipiktino. Girdi, tai nedoras ir nepateisinamas dalykas. Jokio reikalo tokiems rinkimams nėra, nes dabartinę liberalų vyriausybę niekas nesirengia nuversti.

Atsakymas iš liberalų vadų pusės buvo toks: kodėl nedora ir neleistina yra rinkimus skelbti dabar, kai vyriausybė nėra tikra, kaip ilgai ji galės išsilaikyti, o būtinai jai reikia laukti, kol parlamentas išreikš jai nepasitikėjimą? Nejaugi nepasitikėjimo išreiškimas parlamente palaimina rinkimus?

Kaip žinia, Lester Pearsono vyriausybė laikosi kaip ant "vištos kojos". Parlamente liberalai daugumos neturi. Jie pasilaiko valdžioje tik dėl to, kad juos remia (geriau bus pasakius — toleruoja) keli mažos politinės partijos atstovai.

Aišku, kad tokia padėtis nėra labai maloni. Kiek rimtesnis nesusipratimas su tos mažumos atstovais gali privesti prie išreiškimo vyriausybei nepasitikėjimo.

Vyriausybė visą laiką tad turi laviruoti, kad galėtų išvengti didesnių nesusipratimų su savo rėmėjais. Tai varžo jos veikimą, ji negali savarankiškai pasireikšti.

Kanados ekonominis gyvenimas dabartiniu laiku klesti. Produkcijos augimas yra gal spartesnis negu Amerikoje. Prekyba su užsieniu labai pakilo. Šiais metais ji vėl turėjo progos parduoti Sovietų Sąjungai savo didelį kviečių perviršį.

Bendrai imant, kanadiečiai šiandien gal gyvena geriau, negu kada nors praeityje.

Kada krašto gyventojai nesiskundžia ir yra patenkinti savo gerove, tai vyriausybę sudarančiai politinei partijai laimėti rinkimus yra labai geri šansai. Tai, savaime suprantama, žino premjeras Lester Pearsonas. Kaipo patyręs politikas ir geras strategas jis ir pasirinko tinkamiausį laiką, paskelbdamas rinkimus šių metų lapkričio 8 d.

Premjeras Pearsonas tikisi, jog jis turi tikrai daug šansų rinkimus laimėti ir pravesti į parlamentą tiek liberalų, kad jie sudarytų daugumą. Tuo atveju jam nebebus reikalingi "ramsčiai", kurie palaiko jo vyriausybę. O turėdamas parlamente daugumą, jis galės labiau išvystyti savarankišką politiką, nes, kaip sakoma, jo rankos bus visiškai laisvos.

Kanada, kuri užima milžinišką žemės plotą, priskaito tik kiek daugiau negu 20 milijonų gyventojų. Daugumas jų yra kilęs iš anglų ir prancūzų.

Po karo gyventojų sąstatas žymiai pasikeitė. Vokiečiai, ukrainiečiai, olandai, belgai, skandinavai, lenkai, lietuviai ir kitų tautų žmonės dabartiniu laiku sudaro apie 20 nuošimčių visų gyventojų. Vien tik po antrojo pasaulinio karo atvyko į Kanadą apie milijonas imigrantų.

Manoma, kad tų įvairių tautų žmonės yra labiau linkę balsuoti už liberalus. Rinkimams laimėti jų balsai yra tikrai svarbūs.

Kaip žiūri Amerika į Kanados rinkimus?

Reikia pasakyti, jog Amerika tais rinkimais irgi yra susidomėjusi, — susidomėjusi dėl to, kad apie 50 nuošimčių Kanados turto kontroliuoja amerikiečiai, kurie ten yra investavę bilijonus dolerių. Amerikos santykiai su liberalų vyriausybe, bendrai imant, buvo gana draugiški, tuo tarpu kai su konservatorių vyriausybe Amerika turėjo mažesnių ir didesnių nesusipratimų. O tai dėl to, kad pas konservatorius labiau prasiveržd avo nacionalistinė politika ir mažesnis noras bendradarbiauti su Amerika.

Visai tad suprantama, kad Amerika bus labiau patenkinta, jei šiuos rinkimus laimės Pearsono vadovaujama liberalų partija.

TAUTININKAI NAUDOJASI KOMUNISTINE PROPAGANDA

Didelis pasipiktinimas ūkininkų apšmeižimais Merkelio Smetonos biografijoje

Keletas pasisakymų iš Lietuvių Ūkininkų Sąjungos metinio susirinkimo

Buvo pasisakyta ir kitais Lietuvių Ūkininkų Sąjungą liečiančiais klausimais. Prisiminta trumpai jos organizacinė veikla. Dalyvavusių buvo pastebėta, kad ši vos penkmečio sulaukusi organizacija kai kuriais savo darbais gali būti pavyzdžiu kitoms, jau senesnėms draugijoms, ar sąjungoms. Liet. Ū-kų S-ga savo metinėmis aukomis remia A. L. T-ą, yra įstojusi į L. Fondą, aukoja studentų leidžiamam laikraščiui "Lituanus" ir kitiems kultūriniams reikalams. Aktyviai įsijungia į Balfo talką. Pastebėta, kad ši nors neskaitlinga žmonių grupė, bet su noru ir be jokių sąlygų, nereikalaudama sau jokių proporcijomis skaičiuojamų atstovavimo teisių, kukliai ir garbingai reprezentuoja lietuvio ūkininko vardą. Tai priešingas pavyzdys Vliko konsolidacijos atvejui, kai ten pora grupių sugrįžo prie bendro darbo tik po ilgai trukusių derybų ir tik su joms priimtinomis sąlygomis.

Buvo paliestos ir kitos organizacijos, lietuvio ūkininko vardą, ar ir jį patį menamai atstovaujančios. Manau čia turėta mintyje Liet. Valstiečių Liaudininkų S-ga, Lietuvos Ūkininkų S-ga ir kitos panašiais vardais tesivadinančios organizacijos. Kalbėjusio buvo pasisakyta teigiama prasme jas visas laikyti draugiškomis, kol joms ūkininko vardas reiškią pasididžiavimo užsitarnavusią visuomeninę grupę. Bet toliau vieno iš kalbėjusių buvo priminta, kad mūsų bendruomenėje turime ir tokių grupių, kurios dar ir šiandien neatsisako lietuvio ūkininko vardo žeminimo. Buvo nurodyta tautininkų išleista A. Smetonos biografija. Ten, liečiant ekonominės krizės laikotarpį, turėjusį Lietuvoje sunkias pasekmes žemės ūkyje, ir pasireiškusį pas mus vadinamais Suvalkijos ūkininkų streikais, biografijos autorius kaltę už šiuos įvykius primeta pačiam ūkininkui, vaizduodamas jį komunistų inspiruotu ir suvedžiotu. Šiai padėčiai nušviesti beveik visą informacinę medžiagą autorius paima iš komunistinės brošiurkos — "Valstiečių Streikas", išleistos Vilniaus valstybinės leidyklos, okupuotoje Lietuvoje, 1958 metais. Tai savotiškas kultūrinių mainų, ar abipusio bendradarbiavimo pavyzdys. Už panaudotą komunistinę propogandinę medžiagą Smetonos biografijos autorius atsilygina Lietuvos gyventojo veido subiaurojimu ir jo kaip nesąmoningo elemento pristatymu. Tai pirmas mūsų išeivijos gyvenime pavyzdys kai komunistinę propagandinę medžiagą mums pristatoma kaip autentiška! Ir tai atsitinka buvusio prezidento A. Smetonos biografijoje. Neabejotina, kad Smetonos biografijos autorius šią "autentišką" medžiagą naudojo su Tautininkų Sąjungos aprobavimu. Dėl to, šiuo atveju, turime pagrindo paklausti, kaip toli tautininkai yra nuo kitų komunistų "autentiškų" Lietuvos praeities faktų vaizdavimo? Ar jie jau tiki, kad Lietuva siuntusi delegatus prašyti ją įjungti į Sovietų Sąjungą? Ar jie jau mano, kad ne Vasario 16-tąja atžymimas Lietuvos nepriklausomybės atstatymas, o Kapsuko gaujų siautėjimu Rytinėje Lietuvoje? Reikia juk būti kur nors nuosekliam. Jei tikima komunistais vienoje vietoje, dėl ko jais netikėti kitoje.

Taigi, patenkame ne visai rimton ir ne visai lengvon padėtin. Atsiduriame prieš uždavinį išaiškinti Smetonos biografijos autoriui, kad laisvos Lietuvos gyventojas niekuomet nebuvo komunistinių idėjų, ar inspiracijų įtakoje. Bet ar tai nebūtų tuščias popieriaus gadinimas, nes reikalas atrodo čia slepiasi ne šioje vietoje. Autorius, gyvenęs Lietuvoje, turėjo žinoti Lietuvos gyventojų nuotaikas ir įvykių padėtį. Jam visai nebuvo reikalo griebtis komunistinių šaltinių, bei jų propagandos. O jei norėjo, jis galėjo pasiteirauti pas buvusį saugumo, ar viešosios policijos tarnautoją ir jie jam būtų pasakę, kad ypač Lietuvos kaimas buvo visiškai atsparus komunistų bet kokiai įtakai, ar propagandai. Jis jai nepasidavė ir minimų Suvalkijos streikų metu. Bet Smeonos biografijos autoriui, kaip matome, ne teisybė rūpėjo. Mat, turėjo pataikyti į savo partijos liniją. Rašydamas buvusio prezidento biografiją, privalėjo išbaltinti ir parodyti neklaidingą tautininkų, tuo metu be kompeticijos, valdžiusią, grupę. O kad tai padarius, reikėjo prieš pastatyti ką nors su apipurvintu veidu. Tai paprasta savo ponui paklusnumo logika. Ir jis tai padarė. Sumurzino Smetonos biografijoje ne vieną šviesios atminties lietuvį veikėją. Sumurzino ir lietuvio ūkininko vardą.

Kad nesigautų atvirkščias vaizdas, jis, nušviesdamas Suvalkijos įvykius, sąmoningai išleido ūkininkų pastangas siųsti delegacijas, rašyti memorandumus vyriausybei, ar sueiti su ja į ryšį bet kuriuo kitu keliu susidariusiai padėčiai svarstyti. Nutylimas ir seimo rinkimų bei teisėto tautos atstovavimo reikalavimas, pamačius, kad į jų taikingas pastangas vyriausybė nekreipia dėmesio. Nežiūrint kaip autorius vengė tikrąją padėtį pavaizduoti, vistiek jam, kaip tai kaimo bobutei, kad ir nenorint, pakvimpa sterblėje slepiamo ragaišio kvapas. Būtent, kaip jis ir primeta šiuose įvykiuose vadovaujantį vaidmenį komunistinei mažumai, vis tik-

Vietname Amerikos kariai sargybas eina su šunimis. Jie įsitikino, kad šuo greičiau užuodžia artėjantį komunistą, negu žmogaus ausis ar akis jį pastebi. Paaiškėjo, kad ir šiaurės Vietnamo kariai šunų bijo.

tai jis negali nuslėpti, kad tautininkų valdžios sušaudytų ir žuvusiųjų tarpe terandame tik kaimo patriotiniai nusiteikusius, Lietuvos kariuomenėje atsitarnavusius ūkininkaičius. Dėlko, pagaliau, teisiamųjų ir žuvusių tarpe nebuvo komunistuojančio elemento, jei jau taip labai aišku buvo, kad čia jų darbo rezultatai?! Autorius taip pat sąmoningai neiškelia valdžios duoto policijai įsakymo šaudyti į beginklius, net lazdų neutrinčius kaimo gyventojus. Mat, reikėjo pavaizduoti pačius streikuotojus naudojančius brutalias streikavimo priemones. Žinome, kad šių įvykių metu buvo visokių asmeniškų keršto atvejų. Tai pripažįsta kiekvienas šių įvykių buvęs liūdininkas, ar dalyvis. Bet tautininkų žmonės vaikišku naivumu nedrįsta prisiimti atsakomybės už jų remtos valdžios brutališkus žingsnius prieš krašto gyventoją. Autorius net nutyli atvejį, kalbantį už buvusio prezidento humaniškąją, aplinkybių ir laiko nekeičiamą, žmoniškąją savybę, kai po maskaradinio teismo, keturių karininkų junta, su didžiausiu skubotumu prisistatė prezidentūroje ir per didelį triukšmą, mūsiškai tariant, priremiant prezidentą prie sienos, vos, vos, išgavo jo parašą, įgaliojantį nuteistuosius 4 ūkininkus sušaudyti. Reiškia, prezidentas Smetona labai ir labai abejojo šitokio teismo teisingumu bei jo moralumu, net su skriauda rašomojo biografijai.

Nenagrinėju čia tos biografijos smulkmenų, o pasilieku prie, mano nuomone, labai tikslios išvados, kurią prieš kiek laiko "Drauge" padarė Pr. Pauliukonis, sakydamas, kad šių, A. Merkelio parašytą, biografiją galime laikyti pastatytu Smetonai paminklu ant suniekintos lietuvių tautos veikėjų pečių. (Kartoju iš atminties). Koks paminklas ten pastatytas, tegul dabar gerai pasižiūri tie, kurie jį pastatė.

Štai, buvęs mano parapijos vikaras, siųsdamas man Smetonos biografiją, laiške rašo: "Siunčiu tau šią knygą, nes bijau, kad lietuviškas Perkūnas dienos metu neįtrenktų į mano namus!" Tai gal kiek sutirštintas juokas, bet jis mums pilnai suprantamas.

Buvusiame Lietuvių Ūkininkų Sąjungos susirinkime iškėlus šį klausimą, kurį aš čia kiek praplėčiau, buvo pasiūlyta į tai reaguoti ir tą neteisybę atitaisyti šių įvykių teisingu ir pakartotinu aprašymu, bei atskiru leidiniu išleidimu. Teko girdėti, kad šiam darbui pritaria ir rodo iniciatyvos jį įgyvendinti ne tik pavieniai asmenys, bet ir keletas išeivijoje esančių lietuviškų organizacijų.

Al. Vis.

Areštavo švietimo tarybos nario žmoną

Jackson parke yra kertami medžiai. Apylinkės gyventojai kelia prieš tai protestą, teigdami, jog parkas bus visiškai sugadintas.

Į protestuotojų eiles įsijungė ir Čikagos švietimo tarybos nario James A. Clement žmona. Ji kartu su dviem kitom moterim bandė sulaikyti medžių kirtimą.

Policija visas tris areštavo, kaltindama jas netvarkos kėlimu. Jos buvo nuvežtos į policijos dabokle ir turėjo užsistatyti $25 kauciją kiekviena. Jų teismas įvyks spalio 21 d.

PIRKITE JAV TAUPYMO BONUS

JONAS AUGUSTAITIS

ANTANAS SMETONA IR JO VEIKLA

2

Nedidesnės vertės kaipo dokumentinė medžiaga yra K. Binkio, bei Kisinio A. Smetonos biografijos, rašytos jam esant prezidentu. Ar galėjo ką nors objektingesnio (nekalbant jau apie būdo neigiamybes, be kurių nėra nei vienas žmogus) parašyti pvz. K. Binkis — pasinešęs į poeziją — apie A. Smetoną, autoritetinio režimo prezidentą, paskelbtą tautos vadą?! Be pagyrų vadui, ką nors jam nemalonaus parašyti negalėjo nei kiti to laikotarpio autoriai, rašiusieji apie Smetoną ar tai laikraščių skiltyse, ar atskiruose leidiniuose, kuriuos dabar, kruopščiai surinkęs cituoja p. A. Merkelis.

Vienas iš rimčiausių p. A. Merkelio dokumentų yra, be abejonės, Vyriausybės Žiniose skelbti Smetonos režimo įstatymai, tačiau jie nebuvo Merkelio vyraujančiu pagrindu A. Smetonos veiklai vertinti, kaipo valstybės vyro (o turėtų būti); jie pusėtinai kukliai atpasakojami, o svarbiausia vis surišti su seimų vyriausybių menamais negalavimais, kaipo priežastimi tokiems įstatymams atsirasti.

Aiškumo dėlei čia pateikiamas pavyzdys p. Merkelio šaltinių naudojimo kiekių iš svarbiausio ir ilgiausio knygos skyriaus — Tarp Fašizmo ir Komunizmo — iš 134 puslapių, Smetonos valdymo laikotarpio nuo 1926 m. gruodžio mėn. 17 d. perversmo iki pradžios — Nepriklausomybės sutemų skyriaus — Lenkijos ultimatumo Lietuvai — 1938 m. kovo mėn. 19 dienos.

Taigi, leidinio — Pasakyta parašyta — panaudota *47 citatos* ir kai kurios iš jų ilgesnės vieno puslapio.

LT SR istorijos šaltinių IV tomo panaudota 24 citatos, taip pat kai kurios ilgesnės vieno puslapio.

Vyriausybės žiniose įstatymai cituojami 15 kartų, kai kurie tik paminėti, — ilgiausias aiškinimas yra apie 1928 m. gegužės mėn. 15 d. naujos konstitucijos paskelbimą. Toliau eina — Raštikis — Kovose dėl Lietuvos — 13 kartų; paties Smetonos archyvas — 9 kartus; Valstiečių streikas Suvalkijoje ir Dzūkijoje — 8 kartus; K. B. Balutis — 6 kartus; "Timeless Lithuania" ir Lietuvių Enciklopedija po 4 kartus. Seimo stenogramos, Nezabilauskas (Basanavičius), Šleževičius, Kisinas, Lietuvos metraštis, Lietuvos sutartys su svetimomis valstybėmis, Vniešniaja politika SSSR III t., Statistikos metraštis, paminėti po tris kartus.

Lietuvos Aido informacija, M. Biržiška, Pasaulio lietuvis — paminėta du kartu. Laikraščiai — Draugas, Lietuvis, Keliai ir Kryžkeliai, Smetonos užrašai, Lietuvos Valstyb. Konstitucijos reforma, Dirva, Trimitas, Lietuvių Rašytojai (Ambrazevičius), Rastenio laiškai, Šalkauskis (Eretas), Lietuva (dienraštis), Santvaro laiškai, Rukuižos laiškai — paminėti po 1 kartą.

Šie duomenys parodo, kad p. Merkelis daugiausia rėmėsi paties Smetonos ištaisytais seniau rašytais straipsniais, ne jų originalais, kurie ir nuvedė autorių į visiškai klaidingas išvadas. Kituose knygos skyriuose naudotų šaltinių santykis nerodo taip pat — kaip ir minėto — objektingą išvadų galimybę... Su nelabai dideliu rezervu A. Merkelio knygą galima laikyti Binkio, Kisino ir kitų Smetonai labai palankių raštų (straipsnių), o taip pat ir jo paties pirmiau rašytų ir ištaisytų straipsnių - atpasakojimų, arba neblogu feljetonu apie Smetonos veiklą!

Čia primenama kai kurias knygos mažesnes klaidas (neminint čia didžiųjų) pvz. inž. J. Dobkevičius (pusl. 271) nėra inžinierius, inž. V. Černeckis (reikia Čarneckis) nėra inžinierius, Generalinio štabo majoras Bačkus, bet ne Generalinio Štabo majoras Bačkys (427), inž. Germanas, bet ne Germantas; prieš perversminio Šleževičiaus kabineto (pusl. 308), adv. Vladas Požėla buvo ne finansų ministeris, bet vidaus, — finansų ministeris buvo A. Rimka, ir kitas nedideles klaideles, kurios, be abejonės, neturėjo įtakos į A. Smetonos veiklos vertinimą, tačiau jos parodo tik autoriaus nepreciziškumą. Pavardes vis dėlto reikėtų rašyti visai preciziškai, nes inž. Germano su Germantu sukeitimas veda prie klaidinimų. — Germantas vokiečių okupacijos metu buvo Švietimo Tarėjas, ir niekad prieš tai nebuvo ministeris, bet inž. Germanas kun. Mirono kabinete buvo susisiekimo ministeriu.

— 2 —

P. Merkelis (knygos įvadoje, pusl. IX) rašo: "Jei jau mano knygą būt galima pavadinti biografija, tai ji ne tiek A. Smetonos, tiek tam tikro laikotarpio (1904-44) Lietuvos biografija, kurioje A. Smetonos vaidmuo buvo labai reikšmingas, o iš tų 40 metų net vadovaujamas. Todėl norėdamas tą A. Smetonos vaidmenį išryškinti, vaizduoju visą to meto Lietuvos gyvenimą, plačiau liesdamas tuos jo tarpsnius, kurie glaudžiau susiję su A. Smetonos visokeriopa veikla."

O knygos recenzentas p. A-sis (?) Aiduose, 1965 m. kovo mėn. tą p. Merkelio prilyginimą patvirtina, pareikšdamas "tai visai tinka, kad šiais kelių sukakčių metais (20 metų nuo A. Smetonos mirties, 1944 m. sausio mėn. 9 d.) Antanas Smetona susilaukė stambios biografijos, kurią jos autorius *visai su pagrindu* nori vadinti "tam tikro laikotarpio (1904-1940) Lietuvos biografija". Tat abudu autoriu Smetonos biografiją (jo gyvenimą ir veiklą) sutapatina su Lietuvos biografija, — A. Smetonos veiklą ir jojo valdymą — su Lietuvos istorijos laikotarpiu. Išeina, kad A. Smetonos veiklos (ir valdymo) laikotarpyje nebuvo Lietuvoje nei kitokių politinių srovių, nei partinių grupių, nei galvojimų, išskyrus tik smetoninių; nebuvo nei kitų visuomenės veikėjų, nei politikų; buvo tik vienas veikėjas ir politikas Smetona su savo vienminčių grupe ir valdininkija (biurokratija) ir nesusipratusi visuomeniškai ir politiškai Lietuvos liaudis, kuri aklai pasidavė Smetonai vadovaujama be jokio politinio nusistatymo bei pasipriešinimo. Tai yra visiškai neteisingas tvirtinimas, neatatinkąs Lietuvos padėčiai, bet tendeneingas pasiryžimas iškelti Smetonos asmenį virš lietuvių tautos, ją nuvertinti, — nepripažinti jai nei visuomeninio susipratimo, nei politinės veiklos. O faktiškai ne tik Smetonos laikais, bet jau ir prieš jį, Lietuvoje plito ne tik inteligentijos tarpe politinės srovės, jų susigrupavimai į visuomeninius ir politinius vienetus, bet ir visoje tautoje — liaudyjė, neišskiriant net Vilniaus miesto... Kad A. Smetona siekė A. Merkelio piešiamos padėties absoliutinės valdžios, tapęs po 1926 m. gruodžio mėn. 17 d. perversmo prezidentu, tai tą visiškai parodo jojo paties paskelbtu 1928 m. gegužės mėn. 15 d. konstitucijos nepasitenkinimu (kuri jau suteikė žymiai daugiau valdžios teisių prezidentui ir ministerių kabinetui prieš 1922 m. Steigiamojo Seimo demokratinę konstituciją), bet paskutiniu 1938 m. konstitucijos pakeitimu siekė monarcho valdovo teisių, kurias jam pavyko į ją įsirašyti. Pvz.

DR. ANNA BALIŪNAS
AKIŲ, AUSŲ, NOSIES
IR GERKLĖS LIGOS
PRITAIKO AKINIUS
2858 W. 63rd STREET
Ofiso telef.: PRospect 8-3229
Rezid. telef.: WAlbrook 5-5076
Valandos: kasdien nuo 10 ligi 12 val. iš ryto ir nuo 7 ligi 9 val. vak. Treč. uždaryta. Kitu laiku susitarus.

Telef.: PRospect 8-1717
DR. S. BIEŽIS
GYDYTOJAS IR CHIRURGAS
3148 WEST 63rd STREET
Val.: kas dieną po pietų 1-3; vak. 7-8 tiktai antradieniais ir penktadieniais. Treciad. ir sekmad. ofisas uždarytas.
Rez.: 3241 WEST 66th PLACE
Phone: Republic 7-7868

DR. C. K. BOBELIS
INKSTŲ IR ŠLAPUMO TAKŲ CHIRURGIJA
PR 6-1795 arba 312-695-0533
425 N. LIBERTY ST. R. 25
ELGIN, ILINOIS
Valandos pagal susitarimą

DR. PETER BRAZIS
PHYSICIAN AND SURGEON
2434 WEST 71st STREET
Ofisas: HEmlock 4-5849
Rezid.: 388-2233
OFISO VALANDOS:
Pirmad., ketvirtad. nuo 1—4 ir 7—9, antrad., penktadienį nuo 1—5, treč. ir šeštadienį tiktai susitarus.

Ofiso telef.: VIrginia 7-0036
arba 776-4269
DR. T. DUNDULIS
GYDYTOJAS IR CHIRURGAS
Akušerija ir moterų ligos
4157 ARCHER AVENUE
OFISO VALANDOS:
Nuo 2—4 ir nuo 6—8:30 val. vakaro. Šeštadieniais nuo 2 iki 4 popiet. Trečiadienį pagal sutartį.

Tel. ofiso: HE 4-1414, rez. RE 7-6867
DR. BR. GAIZIŪNAS
GYDYTOJAS IR CHIRURGAS
2454 WEST 71st STREET
Valandos: 1—3 ir 6—8 val. po pietų kasdien. Šeštadieniais 1—4 val p. p. Atostogose iki rugpiūčio 22 d.

DR. A. JENKINS
GYDYTOJAS IR CHIRURGAS
3844 WEST 63rd STREET
OFISO VALANDOS:
Kasdien nuo 1—4 popiet ir 6—8 val. Treč. ir šeštad. uždaryta.
Ofiso tel.: POrtsmouth 7-6000
Rezid.: telef.: GArden 3-7278

GRovehill 6-1595
DR. ALDONA A. JUŠKA
AKIŲ LIGŲ SPECIALISTĖ
IR PRITAIKO AKINIUS
Valandos: 9:12, 7-9 pagal susitarimą, išskyrus trečiadienius ir šeštadienius.
2422 W. MARQUETTE ROAD

DR. A. KAVALIŪNAS
VIDAUS IR KRAUJO LIGOS
5540 So. PULASKI RD.
Ofisas: 585-2525
Rezid.: TRiangle 3-0281
Priėmimo valandos: Pirmad., Antrad., Ketvirtad. ir Penktad. 2—4 val. p. p. ir 6—9 val. vak.
Kitu laiku pagal susitarimą.

Tel. ofiso: PR 8-7773; rez.: PR 6-4732
DR. A. MACIŪNAS
CHIRURGAS
2858 W. 63rd STREET
Val.: pirmad., ketvirtad. 5-8 val. vak., antrad., penktad 1-4 popiet.

Ofiso tel.: HE 4-1818 arba RE 7-9700
Rezidencijos: PR 6-9801
DR. J. MEŠKAUSKAS
GYDYTOJAS IR CHIRURGAS
VIDAUS LIGŲ SPEC.
2454 WEST 71st STREET
Priėmimo val.: nuo 9—11 val. ryto ir nuo 4—8 val. po pietų. Šeštad. nuo 9:00—2:00 p. p.
Trečiadieniais uždaryta.

Phone: NEvada 8-7048
DR. A. MONTVIDAS
GYDYTOJAS IR CHIRURGAS
Room 322
4010 WEST MADISON STREET
CHICAGO, ILL. 60624
Valandos: kasdien nuo 10 ryto iki 3 p. p. Vakarais: pirmad. ir ketvirtad. nuo 6 iki 8 val. vakaro.

Ofiso telef.: CLiffside 4-2896
Rez. telef.: VAlbrook 5-3099
DR. P. STRIMAITIS
Bendra praktika ir chirurgija specialiai
GYDYTOJAS IR CHIRURGAS
4644 SO. ASHLAND
Savaitės dienomis priėmimo valandos 2—4 ir 6—8 val. vak.
Šeštadieniais 2—5 val. vak.
Trečiadieniais ir sekmadieniais uždaryta. Ligonius priima tik susitarus telefonu.

DR. VYT. TAURAS
GYDYTOJAS IR CHIRURGAS
Bendra praktika, spec. MOTERŲ ligos
Ofisas: 2652 WEST 59th STREET
Tel.: PR 8-1223 arba PR 6-5577
OFISO VAL.: pirmad., antrad., trečiad. ir penkt. 2-4 ir 6-8 val. vak. Šeštadieniais 2-4 val. po pietų ir kitu laiku pagal susitarimą.

DR. V. P. TUMASONIS
CHIRURGAS
2454 WEST 71st STREET
Ofiso telef.: HEmlock 4-2123
Rezid. telef.: GIbson 8-6195
Priima ligonius pagal susitarimą. Dėl valandos skambinti telefonu HE 4-2123 Jei neatsiliepia, tai telef. GI 8-6195 arba GI 8-6198

Sudarytas komitetas vykti į New Yorką

Penktadienio, rugs. 10 d. vakarą, jėzuitų namuose buvo sudarytas komitetas kelionei į New Yorką. Broniui Nainiui pavyko sušaukti didesnį susirinkimą, kuris išrinko komisiją pinigams rinkti, kelionei organizuoti ir propagandai vesti.

Pasitarimą sušaukė Laikinasis Organizacinis Komitetas, bet svarbiausią darbą teko atlikti Nainiui. Jis buvo paliktas ir šiam organizacijų atstovų pasitarimui pirmininkauti, o susirinkimo sekretore išrinkta skautė Zuzana Juškevičienė.

Br. Nainys susirinkusiems papasakojo, kaip Laikinasis Komitetas atsirado ir ką jis atliko. Pasirodo, kad pirmą komitetą buvo sudarę iš New Yorko atvažiavę du jaunuoliai ir viena moteris. Jų sudarytas komitetas jokių veiklos žymių nerodė. Laikas bėgo, lapkričio 13 artėjo, o Chicagoje reikalas nesisuko.

Marquette Parko saliukėje buvo sušauktas antras susirinkimas, bet ir ten labai mažai žmonių atėjo. Suėjusieji pasikalbėjo ir nutarė sudaryti "laikiną komitetą", kurio tikslas buvo sušaukti didesnį pasitarimą. Iniciatyvos ėmėsi Br. Nainys. Jam pavyko. Jis buvo atsinešęs laikino komiteto viso reikalo organizavimo projektą, bet jis pirma prašė, kad susirinkusieji iš principo pasisakytų, ar verta tokią kelionę remti.

Jis tuojau paprašė neo-lituaną Mažeiką nupasakoti komiteto istoriją ir tikslus. Kai Mažeika juos perskaitė, tai pareiškė, kad jam pačiam net plaukai atsistoję. Labai jau didelį darbą tie New Yorko jaunuoliai yra pasiryžę padaryti. Jie pasišoko įtikinti laisvų valstybių atstovus, kad įrašytų Lietuvos klausimą į Jungtinių Tautų dienotvarkę. Jie yra pasiryžę suruošti milžinišką manifestaciją Madison Square Garden patalpose, priimti griežtą rezoliuciją, kreiptis į Jungtinių Tautų generalinį sekretorių, kreiptis į tarptautines organizacijos kolonializmą tiriantį komitetą ir reikalauti, kad būtų iškeltas Lietuvos klausimas. Be to, New Yorke sudarytas komitetas yra pasiryžęs pravesti masinę protesto eiseną prieš Sovietų Sąjungą ir visoje pasaulio spaudoje išgarsinti Lietuvos bylą.

Buvo užsiminta, kad Lietuvos laisvės reikalais rūpinasi Altas, šiek tiek rūpinasi ir Vlikas, bet visi jų darbai nėra tinkamai vedami. Dabar jaunimo sudarytas kitas komitetas visus tuos darbus paspartins, pralauš tylos sąmokslą ir demaskuos sovietinį imperializmą.

Mažeika turi šiokio tokio patyrimo visuomeniniame darbe, ir jis žino, jog ne toks lengvas darbas. Netenka stebėtis, kad jam pačiam, perskaičiusiam paruoštą programą, plaukai atsistojo, kaip jis viešai susirinkime pareiškė. Jis pridėjo, kad neo-lituanai tą New Yorko jaunimo darbą remia ir jis pats tai manifestacijai pritaria. Reikia tiktai surinkti apie $30,000, nes vien salei samdyti reikia sumokėti $18,000, o kur dar didžioji anglų spauda, kurioje reikės nupirkti bent po kelis skelbimus? Didesniuose laikraščiuose, kaip, sakysim, New York Times, suplanuota imti net po ištisą puslapį.

Supažindinus susirinkusius su komiteto tikslais, pirmininkas Br. Nainys norėjo, kad kas nors pasisakytų dėl tikslų ir bendrai, ar verta tokį dalyką remti. Tiktai išaiškinus šį principinį klausimą, galima bus ir toliau kalbėti. Laikinasis komitetas turi paruošęs kelis projektus, bet juos bus galima svarstyti tiktai tada, kai bus išspręstas pats svarbiausias klausimas: ar verta imtis tokio darbo?

Susirinkusiems tikslai atrodė labai dideli ir gražūs, prieš juos niekas nenorėjo nieko pasakyti. Tiktai M. Gudelis suabejojo keliais viso šio darbo aspektais.

(Bus daugiau)

Reporteris

Tel. Ofiso: 847-5800; rez. PR 6-4250
DR. V. VILEIŠIS
GYDYTOJAS IR CHIRURGAS
756 WEST 35 STREET
(Kampas Halsted ir 35-os gatvių)
Priėmimo valandos: kasdien 1-4 p. p. ir 6-8 val. vak. Šeštadieniais 1-4 p. p. Trečiad. ir sekmadieniais uždaryta.

P. ŠILEIKIS, O. P.
ORTHOPEDAS-PROTEZISTAS
Aparatai - Protezai, Med. Bandažai. Speciali pagalba kojoms (Arch Supports) ir t. t.
Val.: 9—4 ir 6—8. Šeštadieniais 9—1.
ORTHOPEDIJOS TECHNIKOS LAB.
2850 West 63rd St., Chicago, Ill. 60629
Telef.: PRospect 6-5084

LIETUVIAI AKIŲ GYDYTOJAI
DR. G. SERNER
LIETUVIS AKIŲ GYDYTOJAS
30 metų patyrimas
Tel.: YArds 7-1829
Pritaiko Akinius
Kreivas Akis
Ištaiso.
Ofisas ir Akinių Dirbtuvė
756 WEST 35th STREET
Valandos: nuo 10 iki 2, nuo 6 iki 8, Treč. uždaryta. Penkt. ir šešt. 10—2 val. po pietų. Arba pagal susitarimą.

DR. ANT. RUDOKAS, Opt.
4456 So. CALIFORNIA, YArds 7-7381
Tikrina akis, pritaiko akinius, keičia stiklus ir rėmus.
Valandos: 1 v. p. p. iki 8 val. (trečiad. uždaryta), šeštad. 10 ryto iki 1 p. p.

PERKRAUSTYMAI
MOVING
Leidimai — pilna apdrauda
ŽEMA KAINA
R. ŠERĖNAS
2047 W. 67th Pl. WAlbrook 5-8063

MOVING
Apdraustas perkraustymas iš įvairių atstumų.
ANTANAS VILIMAS
3415 So. Lituanica Avenue
Tel.: FRontier 6-1882

GRADINSKAS
IR NAMIE IR LAUKE
PLOKŠTELIŲ
MUZIKA: PATEFONAS VEIKIA IR NAMŲ ELEKTRA IR BATERIJA.
2512 W. 47 ST. • FR 6-1998
TV • RADIJAI • HiFi STEREO

SOPHIE BARCUS
RADIJO ŠEIMOS VALANDOS
Visos programos iš WOPA, 1490 kil. A. M.
Lietuvių kalba: kasdien nuo pirmadienio iki penktadienio 10—11 val. ryto. — Šeštadienį ir sekmadienį nuo 8:30 iki 9:30 val. ryto.
Vakaruškos: Pirmadieniais 7 v. v.
Tel.: HEmlock 4-2413
7159 So. MAPLEWOOD AVE.
CHICAGO, ILL. 60629

Juozo Žilevičiaus "Pasakyk, mergele", J. Švedo "Subatėlė" ir A. Baltrušaitienės su T. Grigu duetas, deja dainos pavadinimo nebuvo galima nugirsti, nes garsiakalbis kliudė pranešėją suprasti.

Visiems dainininkams akompanavo Ona Mras (Muras?). Solo dainavo A. Jaro —Saffrey lietuviškai, tik nepranešė nei kompozitorių vardų, nei dainų pavadinimų. Adv. K. F. Kisailus anglų kalba ilgai kalbėjo apie lietuvius ir Lietuvos dabartinę padėtį.

Programa buvo baigta Lietuvos himnu. Publikos buvo apsčiai ir ją sudarė didžiumoje amerikiečiai lietuviai.

J. V. Stanislovaitis

Roselando lietuvių mokykla

Roselando lituanistinė pradžios mokykla jau pradėjo 1965-66 mokslo metus, rugsėjo mėn. 11 d. Pereituosius mokslo metus lankė apie 30 moksleivių. Kviečiami visi apylinkės lietuviukai, kurie nori gerai išmokti lietuvių kalbą ir pažinti Lietuvos istoriją, užsirašyti sekantį šeštadienį, t. y. rugsėjo mėn. 18 d. 10 val. Visų Šventųjų parapijos mokyklos patalpose (10800 S. Wabash Ave.).

Mokykla prisilaiko A. L. Bendruomenės nustatytos švietimo programos ir veikia visos nuo I iki VIII skyriaus klasės. Taip pat kviečiami tėvai atvesti ir savo mažiukus į paruošiamąjį skyrių. Atsiminkite, pirmieji įspūdžiai vaiko amžiuje paliekti visam gyvenimui, nes kuo anksčiau jis susidraugauja su kitais lietuviukais, tuo labiau jis prie jų prisiriša.

Jei turite klausimų, skambinkite tel. WA 8-2638.

WILKES BARRE, PA.

Dainų Draugija surengė Lietuvių Dieną

Wyoming slėnio Dainos Draugija šio rugsėjo 6 dieną Sans Souci parke surengė 51-ją Lietuvių Dieną. Programa buvo iš dainų ir kalbų. Draugijos pirmininkas A. Kalinauskas Lietuvių Dieną pradėjo skelbtu laiku lygiai 3:30 val. popiet. Programai vesti jis pakvietė Dr. A. Valibų. Jungtinis, iš keturių parapijų chorų sudarytas, choras, Jokubui Varaičiui vadovaujant, sugiedojo Amerikos himną.

Garso redaktorius M. Zujus savo kalboje pranešė, kad lapkričio 13 dieną New Yorke bus lietuvių demonstracija. Tuomet programos vedėjas A. Valibus pakvietė kalbėti A. Mažeiką — Lietuvių už Nepriklausomybę laik. vykdomojo komiteto atstovą. Mažeika anglų kalba aiškino reikalą lietuviams daryti demonstraciją prie Jungt. Tautų ir supažindinti ne tik amerikiečius, bet ir viso pasaulio atstovus su Lietuvos padėtimi, esant rusų bolševikų okupuotai ir pavergtai.

Jungtinis choras dainavo keturias dainas, kurias dirigavo J. Varaitis. Dainos buvo: Juliaus Štarkos "Verkia mergelė", J. Bendoriaus "Už jūrų marelių",

Pabaltiečių diena pasaulinėje parodoje buvo sėkminga ir skaitlinga

Rugsėjo 5 d. lietuvių, latvių ir estų visuomenės skaitlingai dalyvavo, bendrai atšvęsdamos pabaltiečių dieną pasaulinėje parodoje. Dar prieš programos laiką jau visos vietos buvo užpildytos dalyvių. Tam patarnavo labai geras oras ir lietuvių spauda, kuri per du metus talpino pranešimus ir ragino savo skaitytojus lietuvių parengimus lankyti. Būtų gerai, kad Komitetas, suvesdamas savo sąskaitas, nepamirštų, kad ir mūsų spaudai reikalinga parama.

Prie lietuviško kryžiaus vėliavų pakėlimas A. Vakseliui vadovaujant pravestas sklandžiai. Prel. Jonas Balkūnas pasakė labai reikšmingą invokaciją. Parodos vyriausio Komiteto atstovas p. Gordon Graham sveikino pabaltiečius. Vėliavas pagerbė Lietuvių Veteranų Legiono Postas Nr. 1. Sugiedoti visų trijų tautų himnai pakeliant vėliavas. Kalbėjo visų trijų valstybių atstovai: Lietuvos min. J. Kajeckas, Latvijos A. Dinbergs ir Estijos J. Kaiv, ir po to visi trys padėjo vainiką prie lietuviško kryžiaus. Pamaldos katalikams įvyko Vatikano paviljono koplyčioje.

Ketvirtą valandą po pietų buvo pradėta visų trijų tautų meninė programa New Yorko valstijos paviljone, kuris buvo užpildytas dalyvių. Kad būtų galima programą pradėti, reikėjo dalyvius prašyti paliuosuoti vietas programos atlikimui, ypač šokėjams. Tur būt, dar niekuomet New Yorko valstijos paviljonas nebuvo taip perpildytas, kaip šioje pabaltiečių dienoje. Programai vykstant nebuvo vietos ir jau nebuvo leidžiami vidun dėl didelio perpildymo.

Lietuvių šokėjų programai vadovavo Jadvyga Matulaitienė, asistavo: Laima Šileikytė, Jadvyga Kregždienė ir Joe Thomas orkestras. Šokėjų pasirodymas buvo skoningas, efektingas. Lietuvių chorams vadovavo Antanas Visminas. Dalyvavo keturi Brooklyno chorai ir jų vedėjai muz.: Vladas Baltrušaitis, Vytautas Strolia, Mykolas Liuberskis ir Antanas Visminas. Solistė Irenė Stankūnaitė, jos tėvui akompanuojant, labai gerai sudainavo keletą dainų. Latvių ir estų programos dalyviai šokėjai, o ypač gimnastikos merginų grupė, gerai pasirodė.

Nors aš Komiteto vardu neturiu įgaliojimo kalbėti, bet esu tikras, kad Komitetas yra patenkintas gerai pavykusiu pasirodymu ir kad nuoširdžiai dėkoja visiems dalyviams, o ypatingai programos vykdytojams ir jos paruošėjams. Buvo ilgas dviejų metų sunkus ir atsakomingas darbas, kuris jungėsi didžiam Lietuvos vadavimo reikalui.

A. S. Trečiokas,
Spaudos ir inf. kom. pirm.

Mississippi upės pakrantėmis

Atostogaujant pas dukrą ir žentą Slakius, Davenport, Iowa, rugpiūčio 12 dieną nusitarėm pamatyti gamtos įdomybes, taigi pasikinkę naujutėlį Buick pasileidom į šiaurę Mississippi upės pakrantėmis, išilgai Great River Road. Kelias asfaltuotas, tačiau gana siauras ir labai vingiuotas. O tie kalnai ir staigios pakalnės, tai jau nemenkos baimės įvaro, ypač aukštomis uolės pašlaitėmis, kurios taip virš kelio išsikišę ir jei nukristų ant pravažiuojančio, tai vietoje taptų palaidotas.

Tačiau gamtos vaizdai labai įdomūs ir gražūs. Kai užvažiuoji į aukštą kalną, gana toli matyti derlingi ūkininkų laukai, papuošti žaliuojančių medžių giraitėmis; šalimais tivulioja Mississippi upės.

Tačiau ne visi vaizdai patrauklūs. Štai privažiuoji upės įlanką. Staigiame uolos kalno pakraštyje kaimelis su aplūžusiom bakužėm, matosi bėgiojanti maži vaikai, apiplyšę, į akis puola skurdas, be jokio susisiekimo su gražiuoju Amerikos pasauliu. Kįla klausimas, kokia gi to skurdo priežastis. Gal prisirišimas prie šimtmečiais prigimtos vietos? O gal ir apsileidimas neieškant pažangos?

Pagaliau privažiavom Iowa valstijoj Dubuque miestą, pervažiavom vienos mylios ilgio tiltą per Mississippi ir atsiradom Wisconsino valstijoje. Pavažiavus į šiaurę 12 mylių pasiekėm Dickeyville bažnytkaimį ir apsistojom prie katalikų Holly Ghost bažnyčios. Bažnyčia taip iš lauko pusės, taip ir viduje puošni, tačiau altoriaus, prieš kurį kiekvienas maldininkas nulenkęs galvą klaupdavosi, jau nėra. Yra tiktai stalas, prie kurio matomai Mišios laikomos.

Mums rūpėjo pamatyti šaliais bažnyčios dideliame žemės plote esantį "Grotto". Tas "Grotto" tikrai mumis sužavėjo: tie įvairaus dydžio pastatai, kuriuose telpa ne vien tik įvairios šventųjų stovylos, o ir pasižymėjusių moksle bei atradimuose vyrų. Viename pastate pastebėjau ir Amerikos atradėjo Kolumbus stovylą. Minėti pastatai puošniai išdekoruoti ir sudėtingai sukraustyti iš įvairių kraštų įvairios spalvos mažų akmenėlių taip, kad pasijunti tarytum gamtos sukurtoj karalijoj. *J. Tarulis*

JOHN JAKUBAUSKAS
Gyveno 10510 So. Edbrooke Av.

Mirė 1965 rugsėjo 12 d., 8:45 val. rytą, sulaukęs 72 m. amž.

Gimęs Lietuvoj, Tauragės aps.

Amerikoje išgyveno 52 m.

Paliko nuliūdę: posūnis John Saulys ir marti Geraldine, anūkas Joseph; gimnės John Kanapickas ir Helen Druetzler ir jų šeimos; daug draugų ir pažįstamų.

Velionis buvo mirusios Frances Saulys-Jakubauskas vyras.

Priklausė prie Brotherhood of Railway Carmen Union.

Kūnas bus pašarvotas pirmadienį 7 val. vakare Leonard koplyčioje, 10821 So. Michigan Av.

Trečiadienį, rugsėjo 15 d. 8:30 val. rytą bus lydimas iš koplyčios į Visų Šventų parapijos bažnyčią, o po gedulingų pamaldų bus laidojamas Šv. Kazimiero kapinėse.

Visi a. a. John Jakubauskas giminės, draugai ir pažįstami nuoširdžiai kviečiami dalyvauti laidotuvėse ir suteikti jam paskutinį patarnavimą ir atsisveikinimą.

Nuliūdę lieka: **posūnis, marti, anūkas ir kiti giminės.**

Laidotuvių direktorius Leonard Bukauskas ir Sūnus.
Tel. CO 4-2228.

LOVEIKIS Telegrama | Visas Pasaulio Dalis
KVIETKININKAS
Gėlės Vestuvėms, Bankietams ir Pagrabams
3316 So. Halsted St. YArds 7-7308

GUŽAUSKŲ
BEVERLY HILLS GĖLINYČIA
GĖLĖS VISOMS PROGOMS
2443 WEST 63rd STREET
Telefonai: PR 8-0833 ir PR 8-0834

GĖLININKAS
(PUTRAMENTAS)
Linksmumo arba liūdesio valandoje gražiausios gėlės ir vainikai, antkapių papuošimai ir sezoninės kapams gėlės.
ROY R. PETRO (PUTRAMENTAS)
5525 So. Harlem Ave. — 586-1220

PETKUS
TĖVAS IR SŪNUS
MARQUETTE FUNERAL HOME
2533 W. 71st STREET
Telef.: GRovehill 6-2345-6
1410 So. 50th AVE., CICERO
Telef.: TOwnhall 3-2108-9
TRYS MODERNIŠKOS KOPLYČIOS
AIKŠTĖ AUTOMOBILIAMS PASTATYTI

John F. Eudeikis
Laidotuvių Direktorius
SENIAUSIA IR DIDŽIAUSIA LAIDOJIMO ĮSTAIGA
4605-07 So. HERMITAGE AVENUE
Tel.: YArds 7-1741 — 1742
4330-34 So. CALIFORNIA AVENUE
Telefonas: LAfayette 3-0440
MODERNIŠKOS AIR-CONDITIONED KOPLYČIOS

Laidotuvių Direktoriai
MAŽEIKA & EVANS
6845 SO. WESTERN AVE.
TRYS MODERNIŠKOS AIR-CONDITIONED KOPLYČIOS
MAŠINOMS VIETA
REpublic 7-8600 REpublic 7-8601

NARIAI
Chicagos
Lietuvių
Laidotuvių
Direktorių
Associacijos

AMBULANCE PATARNAVIMAS DIENĄ IR NAKTĮ
★
TURIME KOPLYČIAS VISOSE MIESTO DALYSE

VASAITIS - BUTKUS
1446 S. 50th Ave., Cicero, Ill. Phone, OLympic 2-1003

ANTANAS M. PHILLIPS
3307 S. LITUANICA AVENUE. Phone: YArds 7-3401

STEPONAS C. LACKAWICZ
2424 WEST 69th STREET REpublic 7-1213
2314 WEST 23rd PLACE VIrginia 7-6672

GEORGE F. RUDMIN
3319 S. LITUANICA AVE. Tel.: YArds 7-1138-1139

PETRAS BIELIŪNAS
4348 S. CALIFORNIA AVE. Phone: LAfayette 3-3572

P. J. RIDIKAS
3354 S. HALSTED STREE Phone: YArds 7-1911

LEONARD BUKAUSKAS
10821 S. MICHIGAN AVE. Phone: COmmodore 4-2228

IŠ CHICAGOS IR APYLINKIŲ

Jauni nusikaltėliai turės patys atsakyti

Aštuoni paaugliai, septyni berniukai ir viena mergaitė, visi teisti už įvairius nusikaltimus ir gavę kietesnes bausmes negu iki šiol, buvo apklausinėti iš profesorių, teisėjų ir advokatų sudarytos komisijos, kaip jie patys aiškina savo nusikaltimus. Visi pasisakė nusikaltę, būdami tikri, kad juos kaip nepilnamečius, jei ir sugaus, tai lengvai baus, ir visi buvo labai nepatenkinti, kad teismas juos baudė smarkiau, negu kitus nepilnamečius piktadarius iki šiol.

Policijos viršininkas Wilson pareiškė, kad kiekvienas, kad ir dar tiek būtų nepilnametis, turi būti padarytas atsakingu už savo nusikaltimą, nes kol jaunikliams bus atleidžiama arba bausmė švelninama, kaip nepilnamečiams, tol jokios pažangos prieš kriminalą nėra ko laukti", pareiškė Wilson.

PIRKITE JAV TAUPYMO BONUS

LAIKRODININKAS
A. ŠERKŠNYS
Geriausias ir pigiausias laikrodžių taisymas ir pardavimas.
2557 WEST 63rd STREET
Tel. REpublic 7-1776

Tel.: 471-1424
DIDELI PAKEITIMAI SIUNTINIAMS

Prieš sudarydami siuntinį, siūlome pasiteirauti ką ir kaip siųsti, tuo būdu sutaupysite nemažai pinigų.
Plokštelės J. Vaznelio — dainų ir operų rečitalis, B. Tamošiūnienės — šokių muzika. Šios abi plokštelės tinka jauniems ir seniems.
Laikrodžiai "KARIN" — vyriški ir moteriški, kainos nuo $12.00. Garantija 5 metams.
Visas šias prekes galite siųsti į Lietuvą ir kitus kraštus, be jokių tarpininkų.
Rašomosios mašinėlės lietuvių ir kitų kalbų raidynais. Yra tokia maža mašinėlė, kuri beveik į kišenių telpa, o rašo neblogiau negu didelė.
Visais siuntinių reikalais kreipkitės į Lietuvių Kompaniją
WORLD PARCEL SERVICE
2715 WEST 71st STREET
Chicago, Illinois
Tel. 471-1424

LEO'S SINCLAIR SERVICE
Leonas Franckus Sav.
Stabdžiai, sankabos, transmisijos — (Standartinės ir Automatinės) ir motorų remontas. — Towing.
5759 So. WESTERN AVE.
Tel. PR 8-9533

STATE FARM INSURANCE
S-T-R-E-T-C-H YOUR DOLLARS
Call: Frank Zapolis
3208½ W. 95th St.
GR 6-4339
GA 4-8654
STATE FARM MUTUAL AUTOMOBILE INSURANCE COMPANY

SIUNTINIAI Į LIETUVĄ
ir kitus kraštus.
P. NEDZINSKAS, 4065 Archer,
Chicago, Ill. 60632. Tel. YA 7-5980

SIUNČIAMI SIUNTINIAI Į LIETUVĄ IR KITUS KRAŠTUS.
DIDELIS PASIRINKIMAS MEDŽIAGŲ IR KITŲ PREKIŲ.
EXPRESS GIFT PARCEL CO.
3320 So. HALSTED ST.
LA 3-2021
Darbo valandos kasdien 9—6 val. vak.
Ketvirtad. 9—9 val. vak.
L. KAVALIAUSKIENĖ

Casey Stengel, 56 metus žaidęs beisbolą ir vadovavęs New Yorko Mets žaidėjams, pasitraukė. Slegiantieji metai neleidžia jam tęsti mėgiamo darbo.

Griovyje rado dvi nužudytas merginas

Šalikelės griovyje Montrose ir Thatcher Avenue kampe, prie Westlawn kapinių Chicagos vakaruose rastos dvi nužudytos juodukės — Joanne Cole, 22, ir Joan Woodson, 22 metų. Nustatyta, kad abidvi vertėsi prostitucija ir buvo suimtos, pirmoji (nuo gegužės 30 iki rugsėjo 1 dienos) 31 kartą, antroji nuo balandžio 22 d. iki rugsėjo 5 d. buvo suimta 23 kartus. Abidvi peršautos per galvas, burnos ir akys užlipintos chirurgine plastika. Policija spėja, kad žudikas buvo savo amato "profesionalas", dėlto įtariama, kad merginos buvo kurios nors valdžios įstaigos agentės ir, greičiausiai sekė kokius piktadarius.

Nužudė gengsterių bendradarbį

Mandel (Manny) Skar, pagarsėjęs Čikagos gengsterių bendradarbis, buvo nušautas prie apartamentinio trobesio (3800 No. Lake Shore dr.), kuriame jis gyveno.

Skar kartu su žmona grįžo iš restorano. Žmona išlipo iš automobilio prie namo, o jos vyras nuvažiavo į automobiliams statyti aikštę. Staiga pasigirdo keturi šūviai.

Kai atvyko policija, tai prie automobilio rado nušautą Skarą.

Kadangi jis buvo susidėjęs su gengsteriais, tai visai neabejojama, kad tai jų darbas. Matyti, su kuo nors jis buvo susipykęs, ar kam nors neatsiteisęs.

Skar, kuris buvo 41 metų amžiaus, turėjo nekokį rekordą, — prieš kurį laiką buvo kalėjimu nubaustas, o paskutiniu laiku bendradarbiavo (turėjo kažkokius "bizniškus reikalus") su gengsteriais.

Matyti, biznis buvo neblogas, nes Skar buvo gana turtingas.

Ieškomas 6 metų berniukas

Penkiasdešimt policininkų su atsidėjimu penktadienį ir šeštadienį ieškojo šešių metų Charles Miller (7000 South Shore dr.), kuris ketvirtadienį kažkur dingo.

Kaimynai matė jį žaidžiant prie namų, bet kas vėliau su juo atsitiko, — nėra žinios.

◆ Draugystė tarp dviejų moterų daugiausiai yra suokalbis prieš trečiąją.

Suėmė sukčių gaujos narius

Federaliniai agentai suėmė Čikagoje plačiai veikiančios sukčių gaujos keturis narius, kurie darė "didelį biznį", pardavinėdami vogtus automobilius. Pardavę jie tų automobilių už $500,-000. Be to, jie mainę klastotus čekius ir t. t.

Suimti yra Herman David (14823 Grant st.), Ervin Haeger (16316 St. Louis av.), Louis Novy (gyveno motelyje) ir James Ray Cobb iš Crown Point, Ind.

Kerta medžius Jackson parke

Chicagos miesto valdyba, gavusi federalinių fondų South Shore Drive greitkelius per Jacksono parką išlyginti, nepaisydama vietinių gyventojų protestų, praeitą ketvirtadienį pradėjo kirsti parko medžius. Greitkelį planuojama ištiesti per 20 blokų, nuo 47 iki 67 gatvių, dėlto tame ruože pasitaikę apie 800 gražių parko medžių bus sunaikinta.

Susidaręs vietinių gyventojų komitetas ketvirtadienį bandė medžius apginti ir žmonės, daugiausiai moterys, apkabinę laikė medžius, neprileisdamos kirtėjų su elektriniais piūklais, bet kirtėjai pradėjo medžius piauti viršum jų galvų.

Aldermonas Leon Depres išsiuntė prezidentui Johnsonui protesto laišką, nusiskųsdamas, kad prezidento "geri žodžiai ausims pavirto skaudžiais smūgiais širdims", kai jis kalbėjo apie gražiųjų Amerikos vietų apsaugą, o "neapsaugojo nuo barbariškos destrukcijos Chicagos paveldėjimo".

Miesto viešųjų darbų direktorius Pikarsky pasisakė, kad jo ofisas "stačiai patvino" telefonų šaukimais, protestuojant prieš parko medžių naikinimą. Pikarsky apsčiai prisiklausęs jam linkėjimų "drop dead".

◆ Moteris, kuri daugeliu kalbų moka kalbėti, yra išmintinga; moteris, kuri daugeliu kalbų moka tylėti, yra dar išmintingesnė.

Policijai pavyko sučiupti 23 metų amžiaus Donald M. Boggs, trijose valstijose nužudžiusį 4 žmones ir su jauna moterim besivažinėjantį automobiliu. Jis kilęs iš Flagstaff, Ariz.

SIUNTINIAI Į LIETUVĄ
Licenzijuota lietuvių įmonė, registruota U. S. Department of Justice
COSMOS PARCELS EXPRESS CORP.
MARQUETTE GIFT PARCELS SERVICE
2608 ir 2439 W. 69 St., Chicago 29, Ill. — Tel. WA 5-2737
3212 So. Halsted St., Chicago 8, Ill. — Tel. CA 5-1864
DIDELIS PASIRINKIMAS medžiagų ir visų kitų Lietuvoje pageidaujamų prekių labai prieinamomis, žemesnėmis negu kitur kainomis.
KREIPKITĖS į mūsų lietuvių bendrovę, kuri turi teisę siuntinius siųsti be tarpininkų, tiesiai iš Čikagos į Lietuvą.
Vedėjai E. ir V. ŽUKAUSKAI

HELP WANTED — MALE
Darbininkų Reikia

MAINTENANCE
3 SHIFTS: 10 P. M. TO 6 P. M.
(48 HOUR — 6 DAY WEEK)
9 A. M. TO 6 P. M.
(40 HOUR — 5 DAY WEEK)
PART TIME 5:30 TO 8:30 P. M.
(Mondays, Thursdays, Fridays, Saturdays)
HOURS 9—6 P. M. — 20 HOURS WEEK.
We offer excellent starting salary. Wonderful working conditions. Group hospitalization and life insurance. Employee discounts. Paid vacations.
PLEASE CONTACT MISS LAWRENCE.
MONTGOMERY WARD
State & Adams — 7th Floor, Personnel
Phone ST 2-2500 — Ext. 515

FOREMAN — IMMEDIATE OPENING!!
For final assembly, sub assembly conveyor and spray painting experience. Must be able to coordinate and plan work flow in own dept.
Kindly write or call Mr. N. CARELL, or apply:
CONSOLIDATED INDUSTRIES CORP.
State Road 52 Bypass — Lafayette, Indiana

ELECTRICIANS
Control Systems
CHALLENGING OPPORTUNITY
Must be able to maintain Complex Control Systems in Highly Automated Food Processing Plant.
Company offers excellent starting rates & benefits.
This is a permanent Expansion Program with Stable Employment.
APPLY PERSONNEL DEPT.
9 A. M. to 3 P. M. weekdays
9 A. M. to 12 noon Saturday
KITCHENS OF SARA LEE
500 WAUKEGAN ROAD
Deerfield

LEADING MICHIGAN CARRIER NEEDS
DOCK MEN
to work on their Chicago dock
UNION SCALE
Company paid health and welfare and pension benefits.
NO EXPERIENCE NECESSARY
REQUIREMENTS
18 to 30 years of age, high school diploma, no criminal record, good checkable previous work record. Must pass rigid physical exam.
WORK SHIFTS
Early morning and evening.
No interview without an appointment
CALL 9 A. M. to 4 P. M.
MONDAY THRU FRIDAY
LU 2-9000
Ask for Personnel
Mr. MILTON SMAZIK

DIE MAKER
Leading Rubber Manufacturing Corp. has position open on 1st shift for experienced die maker.
Good starting rate plus many fringe benefits.
Only qualified MAN need apply!!!
SHELLER MFG. CORP.
1014 So. KILDARE
CHICAGO, ILL.
An equal opportunity employer!!

YOUNG MAN WANTED
To join our organization and advance up the ladder. Begin training in our stock room, and this will be a stepping stone to other duties and responsibilities as experience is gainedč Reg. increases in salary plus company fringe benefits.
This is a challenging and revarding opportunity. Must be H. S. grad and preferably college student.
For interview call
NA 2-8860
SEMICONDUCTOR SPECIALISTS
5700 W. NORTH AVE.

REIKALINGI MEDŽIO DARBININKAI
• IŠBAIGĖJAI — APIPIAUSTYTOJAI
• ŠLIFUOTOJAI
• SPINTELIŲ GAMINTOJAI
• SPINTELIŲ SUDĖSTYTOJAI.
GERAS ATLYGINIMAS
VIRŠVALANDŽIAI
PASTOVUS DARBAS
Veltui gydymas ir gyvybės apdrauda.
Teirautis nuo 8 val. ryto iki 4 val. p. p.
LENC - SMITH MFG. CO.
4616 West 19th St.
CICERO, ILL.

HELP WANTED — MALE
Darbininkų Reikia

MEN
to clean and refinish air craft radio instruments.
Northwest suburbs.
Tel. 437-9300
MR. KLIMENT

HOUSEMAN
For small Institution.
Must live in
Room, Board & Salary.
STEADY WORK
Call IR 8-7040

EXP. STABLE MAN FOR HUNTERS — $225 WITH ROOM.
MR. PAYNE,
654-2215

MAINTENANCE MAN —
For factory bldg. Exper. in punch press and air operated cut off saws.
Apply in person or call Sal,
MONARCH PRODUCTS CORP.
960 W. 122d Street
IN 8-7700

REIKALINGI MAŠINŲ OPERATORIAI
Turi mokėti patys nustatyti reikiamam darbui tekėlus, sraigtų mašinas, įvairius gręžtus, malimo mašinas.
3541 ELSTON AVE.

HELP WANTED — MALE-FEMALE
Reikia Darbininkų ir Darbininkių

REIKALINGI DIENINEI IR NAKTINEI PAMAINAI DARBININKAI-ĖS
VALYTI RESTORANO PATALPAS.
TEIRAUTIS RYTAIS
741 W. DANDOLPH ST.

CHILD CARE COUNSELERS
Couples (without dependent children) and Single Women to work and live in residential treatment center for girls — as part of professional treatment team. Skilled supervision. Salary plus complete maintenance and excellent personnel practices. College background, experience with children desirable.
WRITE LOUISE GREENBERG,
JEWISH CHILDREN'S BUREAU
1 SO. FRANKLIN, CHICAGO, ILL.

PIRKITE JAV TAUPYMO BONUS

HELP WANTED — FEMALE
Reikia Darbininkių

ADDRESSOGRAPH AND GRAPHOTYPE
OPERATOR
Good starting salary. All company benefits.
Many Opportunities for advancement.
BERG MFG. & SALES
333 E. TOUHY DES PLAINES
Call Miss McChesney 299-4446

TIKRINTOJOS IR NITUOTOJOS
Lengvas sudėstymo darbas, dirbtuvė turi oro vėsinimo sist., 100% veltui sveikatos ir gyvybės draudimas, turi gyventi arti Skokie ir mokėti angliškai.
8148 N. LAWNDALE
SKOKIE
Teirautis 9—11; 3—6.

REAL ESTATE.

REAL ESTATE FOR SALE
Namai, Žemė — Pardavimui

PASKOLOS, PERKANT NAMUS, DAROMOS ILGIEMS TERMINAMS IR ŽEMAIS NUOŠIMČIAIS MĖNESINIAIS IŠSIMOKĖJIMAIS
DĖL VISŲ INFORMACIJŲ, KREIPKITĖS Į
MUTUAL FEDERAL SAVINGS
JOHN J. KAZANAUSKAS, prezidentas
2212 W. Cermak Road Chicago, Ill. VIrginia 7-7747

ANGLIŠKA REZIDENCIJA, 2 aukštų, 7 kamb., riešuto medis, karpetai, 2½ tikros "ceramic" vonios, 2 auto garažas, 55 pėdų lotas, ½ bloko nuo M. Parko. Kaina $34,900.
6 KAMB., 10 METŲ MŪRAS, švarus ir meniškas, dideli, šviesūs kamb., daug priedų. $23,350.
MŪRO REZIDENCIJA, 6 kamb., 1½ vonios, 2½ auto mūr. garažas, 37 pėdų lotas, blokas nuo M. Parko. $29,000.
2 AUKŠTŲ MŪRAS, 2x6½, modernios vonios ir virtuvės, labai dideli ir gražūs butai bei kambariai. $29,000.
JEI NAMAS NEPATINKA — statykite sau naują ant 29 pėdų loto, 2 auto geras garažas, M. Parke, zona B-2. $12,000, atiduos pigiau.
8 BUTŲ MŪRAS, apie $9,000 nuomos. Kaina $69,000 arba pasiūlymas.
PIRKĖJUI PRIE PINIGO, gražus 6 butų mūras, dideli butai, gera vieta, kaina — sutartis.
ŠVARUS BIZNELIS, mūras, šviesi patalpa ir 5 kamb. butas, naujas gazo šild. $17,500.
7 KAMBARIŲ MEDINIS, moderniai įrengtas. Sausas beismontas, garažas. $11,500.
4 BUTŲ MEDINIS, $3,000 nuomos, atskiri gazo šildymai. Apie 40 pėdų lotas. Gage Parke. $21,000.
ATEIKITE — VISADA TURIME GERŲ NAMŲ.
K. VALDIS REAL ESTATE
2458 W. 69th St. — Tel.: RE 7-7200 — RE 7-8534

PLATUS PASIRINKIMAS NAMŲ PIRKIMUI
PAJAMŲ MOKESČIŲ BLANKŲ IŠPILDYMAS — INCOME TAX SERVICE
BUTŲ NUOMAVIMAI.
DRAUDIMO AGENTŪRA PATARNAUJA VISAIS DRAUDIMO REIKALAIS
BELL—REALTY
J. BACEVIČIUS
6455 So. Kedzie Ave. — PRospect 8-2233

TURIME ŠIMTUS NAMŲ CICERO, BERWYN, RIVERSIDE IR KITUOSE VAKARINIUOSE PRIEMIESČIUOSE. MŪSŲ ĮSTAIGOJE JŪS GALITE IŠSIRINKTI JUMS PATINKAMĄ NUOSAVYBĘ IŠ KATALOGO.
VIENINTĖLIAI IŠ LIETUVIŲ PRIKLAUSOME PRIE M. L. S.
ŠATAS REALTY
4936 WEST 15th STREET CICERO, ILLINOIS 60650
Office: OL 6-2233 Residence: OL 2-8907

DIDŽIAUSIAS IR GERIAUSIAS NAMŲ IR BIZNIŲ PASIRINKIMAS
• APDRAUDA • NOTARIJATAS •
LEONAS REAL ESTATE
2735 West 71st Street WAlbrook 5-6015

PERKAME, PARDUODAME, MAINOME įvairaus dydžio namus visur. Parūpiname paskolą, visokeriopą apdraudą, veikia notariatas.
NORVILA
REAL ESTATE AND BUILDERS
2658 WEST 59th STREET
PRospect 8-5454

CICERO — 2 BUTŲ BARGENAS, apyl. 56th ir 23rd St., 2x4 kamb., gazo šild., "congo" sienos, mokesčių tik $160, 2 auto garažas. $19,900.
SVOBODA, 2134 So. 61st Ct., Cicero
BI 2-2162 — LA 1-7038

AUTOMOBILES—TRUCKS
Automobiliai — Sunkvežimiai

KURIAM GALUI MOKĖTI DAUGIAU?
PIRKDAMI NAUJUS AR VARTOTUS AUTOMOBILIUS SUTAUPYKITE NUO $500 IKI $1,000

BALZEKAS MOTOR SALES
"U WILL LIKE US"
CHRYSLER • IMPERIAL
PLYMOUTH • VALIANT
4030 Archer—VI 7-1515

7 KAMBARIŲ MEDINIS, 2 vonios, įrengtas sklypas, centr. šild., garažas, puiku dideliai šeimai, nebrangus, Brighton Parke.
ŠIMAITIS REALTY
2737 West 43rd Street
CL 4-2390

BUILDERS AND CONTRACTORS
Namų Statyba ir Remontas

NUTEKĖJIMO VAMZDŽIAI IR RINOS
Patyrusių specialistų nauji ir taisymo darbai. Įvairūs stogai ir kaminai. Dažymas iš lauko pusės.
A. ABALL ROOFING
Įkurta prieš 50 metų
Skambinkit
LA 1-6047 arba RO 2-8778
Pilnai apdrausta, darbas garantuotas. Įkainavimas veltui, kreipkitės bet kada.

HEATING CONTRACTOR
Įrengiu naujus ir perstatau senus visų rūšių namo apšildymo pečius ir air-conditioning į naujus ir senus namus. Įrengiu vandens boilerius ir stogų rinas (gutters). Darbas atliekamas greit, sąžiningai ir garantuotai. Apskaičiavimai nemokamai. Turiu leidimus dirbti mieste ir užmiesčiuose.
Domas Žukauskas
HEATING & SHEET METAL
4444 So. Western Ave., Chicago 9, Ill.
Tel.: VI 7-3447

HEATING CONTRACTORS
Įstatome šiltu oru pučiamus pečius, vandens boilerius ir oro vėsintuvus. Vienintėliai iš lietuvių turime miesto leidimą dirbti naujuose namuose.
CICERO HEATING AND SHEET METAL CO.
2431 So. Kedzie Ave., Chicago 23, Ill.
Ofiso tel. 277-1442
JUOZAS ŽEMAITIS — OL 6-0412
ir
VICTOR SKADE — ST 8-9272

A. ABALL ROOFING
Įkurta prieš 50 metų.
VISOKIUS STOGUS, rinas ir nutekamuosius vamzdžius sutaisome arba naujus įdedame.
KAMINUS IŠVALOME ir pataisome. Nudažome namus iš lauko ir atliekame "tuckpointing" darbus. Esame apdrausti, visas darbas garantuotas.
Skambinkit
LA 1-6047 arba RO 2-8778
Įkainavimas veltui, kreipkitės bet kada.

DOVANA SAVO DRAUGAMS — UŽSAKYTI "NAUJIENAS" PRIETELIAU, GERIAUSIA

RENTING IN GENERAL
Nuomos

GEROJE VIETOJE IŠNUOMOJAMA PATALPA, tinkama valgyklai — siuvyklai — nebrangiai.
Teirautis PR 6-9898 po 7:30 val. vak.