11191

LEIDYKLOS DOVANA
Perduota Liet.
Bibliogr. Tarnybos

ORAS

Debesuota,
dieną 49°, naktį 33.
Saulė teka 6:44, leidžiasi 4:27.

NAUJIENOS

THE LITHUANIAN DAILY NEWS

The First and Greatest Lithuanian Daily in America
NAUJIENOS
The Lithuanian Daily News
Published by The Lithuanian News Publishing Co., In
1739 So. Halsted St., Chicago 8, Ill.
HAymarket 1-6100
Over One Million Lithuanian In The United States

VOL. LII | Price 10c | Chicago, Ill. — Penktadienis, Lapkričio-November 19 d., 1965 m. | Kaina 10c | 272

TARĖSI SU CHARLES DE GAULLE IR GROMYKO

JUNGTINĖS TAUTOS KOMUNISTINĖS KINIJOS NUTARĖ DAR NEPRIIMTI

NEW YORKAS. — Jungtinės Tautos trečiadienį nubalsavo, kad norint komunistinę Kiniją priimti į Jungtines Tautas, reikia dviejų trečdalių visų organizacijos narių pritarimo. Šią rezoliuciją pasiūlė Amerika, už ją balsavo 56 valstybės. Prieš balsavo 49, o 11 susilaikė. Viena valstybės visai nedalyvavo balsavime. Sekanti rezoliucija buvo Albanijos. Ji reikalavo priimti komunistinę Kiniją ir išmesti Tautinę Kiniją. Už šią rezoliuciją buvo paduoti 47 balsai, prieš pasisakė irgi 47, susilaikė 20, balsavime nedalyvavo 3.

Paskutiniais metais vis daugiau atsiranda pasaulyje valstybių, kurios norėtų įsileisti Kiniją į Jungtines Tautas. Kai buvo balsuojama 1963 metais, tai iš 111 valstybių tik 41 pasisakė už Kinijos priėmimą, o 12 susilaukė. Nuo to laiko trys valstybės, jų tarpe Prancūzija, perėjo iš opozicijos Kinijai į jos šalininkų tarpą. Kitos aštuonios valstybės, kurios tada buvo prieš Kiniją, šį kartą susilaikė.

Pakenkė Kinijos sąlygos

Amerikos ambasadorius Goldbergas po balsavimo pareiškė, kad rezultatai parodė, kad ne Amerika viena stengiasi neįsileisti komunistinės Kinijos į JT, bet gan didelė narių dalis. Kinija toli gražu nesurinko dviejų trečdalių balsų, ji net negavo paprastos daugumos.

Stebėtojai galvoja, kad Kinijai daug pakenkė jos pačios užsispyrimas reikalaujant išmesti iš JT Tautinės Kinijos (Formozos) delegaciją. Jei šios sąlygos nebūtų buvę, daugiau valstybių būtų balsavusios už Kinijos priėmimą. Formoza yra gan pažangi Azijos valstybė su 11 milijonų gyventojų. Ji yra ir ekonomiškai ir kariniai daug stipresnė už daugelį kitų JT organizacijoje esančių valstybių.

Amerika turės nusileisti

Korespondentai galvoja, kad Amerika ateityje dar mažiau gaus paramos JT narių tarpe. Tas gali priversti Ameriką sušvelninti jos laikyseną ir nusileisti iki "dviejų Kinijų" sprendimo. Tuo labiau, kad visi pagrindiniai Amerikos sąjungininkai pripažįsta, kad Kinija įsileisti į JT reikėtų. Britanija ir Prancūzija balsavo už priėmimą. Tą patį padarė Danija, Švedija, Norvegija. Susilaikė Olandija, Islandija, Portugalija. Iš Nato valstybių grupės tik Belgija, Graikija ir Turkija balsavo kartu su Amerika.

Ameriką stipriai palaikė Pietų Amerikos valstybės, kurių tarpe tik Čilė atsisakė paremti Ameriką ir nuo balsavimo susilaikė. Žinoma, Kuba balsavo už Kinijos priėmimą.

Pirmą kartą už Kinijos priėmimą balsavo Pakistanas, tuo tarpu, Izraelis, šį kartą balsavo prieš Kiniją.

Jungtinių Tautų diplomatai komentuoja, kad Kinija, jei norėtų įeiti į JT, galėtų tai labai lengvai padaryti. Jai reikėtų tik sumažintos savo sąlygas, nereikalauti Formozos delegacijos išmetimo ir paikšti, kad ji laikysis taikingų JT principų. Tokiu atveju, Kinija lengvai gautų daugumos valstybių pritarimą. Tačiau, mažai kas tikisi, kad Kinijos vyriausybė utiks su Formozos dalyvavimu Jungtinėse Tautose. Tas reikėtų pripažinimą Formozos nauja atskira valstybe. Tokio pripažinimo Kinija duoti ir išsižadėti Formozos nesutiks.

IŠ VISO PASAULIO

NEW DELHI. — Indija pranešė, kad susišaudyme Rajasthan dykumoje žuvo 30 Pakistano kareivių ir 8 buvo paimti nelaisvėn. Indija neteko 3 kareivių ir 4 buvę sužeisti.

PARYŽIUS. — Prancūzija paprašė išvykti Tautinės Kinijos laikraščio atstovą. Jis Paryžiuje gyveno jau 10 metų.

WASHINGTONAS. — Prezidentas Johnsonas suruošė balių princesės Margaritos garbei. Dalyvavo 140 asmenų, griežė trys orkestrai.

LINARES. — Čilės spauda draugiškai priėmė senatorių Robert Kennedy. Jis kelis kartus buvo pavadintas "būsimuoju Amerikos prezidentu".

PARYŽIUS. — Prancūzija atšaukė savo ambasadorių iš Gvinėjos ir pareikalavo išvykti jos ambasadorių. Gvinėjos prezidentas Sekou Toure apkaltino savo kalboje Prancūziją, kad du jos ministeriai buvę įvelti į sąmokslą nuversti Toure vyriausybę.

NEW YORKAS. — Nuotykių ieškotojų klubas 1965 metų klubo medalį įteikė Clevelando laikraštininkui Robert Manry už jo 78 dienų kelionę per Atlanto vandenyną nedideliu laiveliu.

SAN FRANCISCO. — Norvegų laivas Ramiajame vandenyne, 650 mylių nuo kranto, šaukiasi pagelbos.

SAIGONAS. — Pietų Vietnamo kariuomenės teismas nuteisė vieną kareivį mirties bausme už paramą Viet Congui ir už artilerijos pabūklų sugadinimą.

BUENOS AIRES. — Vyriausias Argentinos teismas nutarė, kad peronistų grupės gali veikti vienoje politinėje partijoje.

Turkija pasiūlė tartis su graikais

ANKARA. — Naujasis Turkijos premjeras Demirel pareiškė, kad Turkija sieks gerų santykių su Graikija. Vyriausybė yra pasiruošusi pradėti naujas derybas su graikais dėl Kipro salos. Jis pridėjo, kad Turkija sieks teisingo sprendimo ir kad niekas neturėtų palaikyti Turkijos nuosaikumo ir kantrybės — silpnumo ženklų.

Premjeras pareiškė, kad Turkija ieškos savo produktams naujų rinkų ir užmegs prekybos ryšius su Rytų Europos komunistiniais kraštais. Bus didinama prekyba ir su Sovietų Sąjunga.

◆ Sulaukęs 77 metų amžiaus mirė buvęs 33-čiasis Amerikos viceprezidentas, tarnavęs nuo 1941 iki 1945 metų, trečioje Roosevelto kadencijoj, Henry Agard Wallace. Jį Rooseveltas vėliau pakeitė, pakviesdamas viceprezidentu Trumaną.

JAV marinai išaiškino, kad netoli Da Nang esančiame kaimelyje gūžtas buvo susisukę komunistai. Kaimelio lūšnose buvo tuneliai, kurie vedė į saugias vietas. Kaimelio gyventojai buvo evakuoti, o lūšnos išgriautos, kad priešas negalėtų pasislėpti ir pabėgti.

SOVIETAI VILIOJA KOVOJANČIUS KRAŠTUS - INDIJĄ IR PAKISTANĄ

MASKVA. — Sovietų Sąjungos pasiūlymas, kad Indijos ir Pakistano valstybių galvos susitiktų jos teritorijoje, Taškento mieste, jau buvo priimtas Pakistano prezidento Khano. Indijos vyriausybė iki šiol dar savo atsakymo neatsiuntė. Šią žinią spaudai pranešė Indijos finansų ministeris Krishnamachari, kuris šiuo metu lankosi Sovietų Sąjungoje. Premjeras Kosyginas buvo pakvietęs Shastri ir Khaną dar rugsėjo mėnesį, kada tarp Indijos ir Pakistano vyko mūšiai.

Nors kovą šių dviejų valstybių pasienyje dar kartais užsiliepsnoja, tačiau tarptautinės opinijos spaudimas verčia abi pusės būti taikoje. Jungtinių Tautų pasiųsta paliaubų komisija vis daugiau įsigyja teisių ir sustabdo ne vieną susišaudymą. Amerika, duodama Indijai kviečių ir kito maisto, irgi stato savo sąlygas. Todėl šiuo metu karo pavojus dėl Kašmiro yra sumažėjęs.

Indijoje puolama Amerika

Indijoje parlamento kairieji politikai pradėjo aštriau pulti Ameriką už jos vaidmenį Kašmiro reikalu. Gan didelė spaudos dalis pataria premjerui Shastri nevažiuoti į Ameriką pasimatyti su prezidentu Johnsonu. Amerikai nepalankių politikų yra ir Indijos valdančioje kongreso partijoje. Jie daugiausia pyksta ant Amerikos, kad ji davė ginklų Pakistanui, o Indijai tik tada pradėjo parduoti ginklus, kai kilo Kinijos pavojus ir kinai pradėjo puldinėti Indijos šiaurinę sieną.

Amerikos ambasadorius Indijoje Chester Bowles daro, ką gali atstatyti gerus Indijos-Amerikos santykius. Neseniai Amerikoje lankėsi Indijos geležinkelių ministeris, kuris aptarė Shastri kelionės į Ameriką planus. Manoma, kad Indijos premjeras atvyks sausio mėnesį. Tikimasi, kad iki to laiko Indijos spaudoje aprims prieš Ameriką nukreipti straipsniai ir dar daugiau nurims pasienio susišaudymai.

Sovietų parama Indijai

Priešamerikietiškus Indijos sentimentus labai stengiasi išnaudoti Sovietų Sąjunga. Finansų ministeris, lankydamasis Maskvoje per devynias dienas turėjo daug pasitarimų su sovietų vadais. Ministeris pranešė, kad buvo sutarta padidinti Indijos ir Sovietų Sąjungos prekybą. Iki 1971 metų ta prekyba turės padvigubėti iki 300 milijonų dolerių vertės prekių. Be to, sovietai pažadėję techninę pagelbą Indijai statant didžiulį 100,000 tonų aluminijaus fabriką ir dar vieną įrengiant plieno liejyklą. Sovietų Sąjunga pažadėjusi duoti Indijai kreditų jos sekančių penkių metų plano užsimojimuose.

Sovietai, paremdami Indiją, nepamiršta vilioti ir jos priešo Pakistano. Ateinančią savaitę į Maskvą turi atvykti Pakistano užsienio reikalų ministeris. Manoma, kad jis tarp kitų reikalų aptars sovietų pasiūlytą Indijos ir Pakistano vadų susitikimą.

Vietname apsupo 600 amerikiečių

SAIGONAS. — Žinios iš Pietų Vietnamo sako, kad amerikiečiai prie Chu Pong kalno turėjo nemažų nuostolių. Šiaurės Vietnamo kareiviai labai atkakliai gina slėnį ir visą apylinkę. Manoma, kad šioje srityje yra svarbūs komunistų maisto ir amunicijos sandėliai. Buvo pastebėta dramblių vilkstinė, kuri nešė sunkius krovinius. Vienas dramblys buvo užmuštas.

Komunistų kareiviai iš pasalų puolė apie 600 amerikiečių kareivių vorą, žygiuojančią į pagelbą savo draugams. Puolimas amerikiečius perkirto į dvi dalis, kurios gindamosis nutolo viena nuo kitos ir buvo apsuptos. Komunistų kareiviai turėjo daug nuostolių, tačiau nemažai žuvo ir amerikiečių. Buvo pastebėta, kad komunistai kariauja, lyg jie būtų kokiais vaistais apsvaiginti. Pas žuvusius komunistus buvo rasta kokaino. Vienas amerikietis seržantas pasakojo, kad jis matęs komunistus puolant amerikiečių apkasus be šautuvų rankose. Jie kabėję ant kareivių nugaros. Kiti komunistų kareiviai ir sužeisti nesustojo pulti.

OTTAWA. — Kanada pasirašė su Prancūzija kultūrinio bendradarbiavimo sutartį.

VĖLIAUSIOS ŽINIOS

◆ Egipto prezidentas Nasseris pareiškė, kad Egiptas laiko save karo stovyje su Rodezija, todėl per Suezo kanalą nebus praleidžiami Rodezijos laivai. Nasseris pridėjo, kad Britanija labai nenoromis skelbia sankcijas Rodezijai.

◆ Automobilių darbininkų unijos prezidentas Walter Reuther pagyrė savo kalboje kongresą už atliktus darbus ir įspėjo, kad ateinančioje sesijoje dar daug darbų liko atlikti.

◆ Santa Fe geležinkelio tarnautojai, kurie buvo vakar pradėję streiką, įsikišus federalinei taikintojų komisijai nutarė streiką laikinai atidėti.

◆ Princesė Margarita aplankė Smithsonian institutą, kuriame apžiūrėjo Amerikos erdvėlaivį, kuriuo pulkininkas Glenn skrido į erdves.

Rodezijos valdžios rūpesčiai didėja

SALISBURY. — Rodezijos valdžia, norėdama sumažinti gubernatoriaus Gibbs galią, ne tik nutraukė telefono ryšį su gubernatoriaus rūmais, bet pašalino sargybą, kuri budėdavo prie rūmų. Buvo atimti ir 7 gubernatoriaus automobiliai, jų tarpe trys Rolls Royee. Vyriausybė įsakė dviems gubernatoriaus adjutantams pasitraukti iš pareigų. Vienas jų nesutiko apleisti gubernatoriaus ir vyriausybės nepaklausė. Vyriausybė paskyrė kitą gubernatorių, buvusį vicepremjerą Dupont.

Senasis gubernatorius atsisako apleisti savo postą, į kurį jį paskyrė Britanijos karalienė.

Negrų mokyklos mokiniai demonstravo prieš Rodezijos nepriklausomybę. Policija kiekvieną mokinį nubaudė šešiais kirčiais su lazda. Bausmė tuoj pat buvo įvykdyta. Dešimt fabrikų turėjo užsidaryti, nes negrai darbininkai pradėjo streikuoti.

Vyriausybė suėmė vieno laikraščio redaktorių — baltąjį, kuris nepritarė valdžios politikai.

Britų premjeras Wilsonas vėl kalbėjo per specialų, Rodezijos gyventojams skirtą radiją. Jis pažadėjo, kad visi valdžios tarnautojai, kurie neklausys vyriausybės gaus algas ir pensijas iš britų vyriausybės.

SENATORIAI APLANKĖ DE GAULLE IR KREMLIUJE TARĖSI SU GROMYKO

WASHINGTONAS. — Penkių Amerikos senatorių kelionė "aplink žemę" sukelia vis daugiau spėliojimų ir gandų. Senato daugumos vadas sen. Mansfield, Havajų senatorius Inouye, Maine senatorius Muskie, Vermonto — Aiken ir Delaware — Boggs su žmonomis išskrido prezidento parūpintu lėktuvu į Paryžių, Varšuvą, Maskvą, Bukareštą, Adeną, Saigoną ir Kambodiją. Baltieji Rūmai pranešė, kad senatorius Mansfield pats panorėjo aplankyti tas vietas, o valstybės departamentas sutiko. Jį lydi patyręs diplomatas Francis Meloy, Amerikos ambasadoriaus Romoje pavaduotojas.

Kalbėjosi su de Gaulle

Pasaulio diplomatijos dėmesys į šitą kelionę buvo atkreiptas tada, kai Paryžiuje senatorių Mansfieldą priėmė prezidentas De Gaulle ir kalbėjosi su juo valandą laiko. Kadangi senatoriaus vizitas buvo neoficialus, tai jokio komunikato niekas nepaskelbė. Stebėtojai galvoja, kad prezidentas Johnsonas per Masfieldą pasiuntė de Gaulle savo patikinimus, jog Amerika neduos Vakarų Vokietijai atominių ginklų, ir išreiškė savo norą kada nors susitikti su Prancūzijos prezidentu aptarti abu kraštus liečiančius klausimus.

Gromyko priėmė svečius

Atvykęs į Maskvą senatorius Mansfield su palydovais apsistojo Amerikos ambasadoje. Jo aerodrome nesutiko sovietų valdžios atstovai, nes jis keliauja kaip privatus asmuo. Tačiau senatoriai buvo priimti užsienio reikalų ministerio Gromyko, su kuriuo jie kalbėjosi virš dviejų valandų. Po šio pasikalbėjimo Mansfield pareiškė spaudos atstovams, kad buvo kalbama apie abiem kraštam įdomius klausimus, įskaitant ir Vietnamo problemą. Mansfieldas pridėjo, kad jo pareiga yra pamatyti, pasiklausinėti, sužinoti ir, grįžus Amerikon, papasakoti apie viską prezidentui Johnsonui.

Vizitas Kremliui nepatogus

Stebėtojai galvoja, kad senatorių atsilankymas Maskvoje šiuo metu yra Kremliui truputį nepatogus. Ypatingai nepatogu jiems yra kalbėti apie Vietnamą, nes Kinija neseniai apkaltino sovietus tuo pačiu, kas dabar vyksta, — bendradarbiavimu su Amerika Vietnamo liaudies sąskaiton. Sovietai tuos kaltinimus griežtai paneigė, tačiau jiems svarbu neduoti Kinijai naujų argumentų, kuriuos jie galėtų panaudoti atitraukdami spalvotų rasių komunistus nuo Kremliaus įtakos. Sovietai gali norėti taikos Vietname, tačiau tas jos noras greičiausiai yra grindžiamas visai kitais motyvais, negu Amerikos noras užbaigti galo nerodantį Vietnamo konfliktą.

Ltn. Joseph Marm vienas pribėgo prie komunistų koulkosvaidžio ir užmušė 18. JAV karo vadovybė prašo vyriausybę paskirti jam Kongreso medalį.

Sučiupo sukilimo vadą, plk. Untungą

JAKARTA. — Indonezijos Javos provincijoje kariuomenei pavyko suimti pulkininką Uuntung, kuris buvo pasiskelbęs rugsėjo 30-tos sukilimo vadu. Jis anksčiau vadovavo prezidento Sukarno garbės sargybai. Kariuomenė pulkininką uždarė į kalėjimą ir iš jo tikisi sužinoti daugiau žinių apie sukilime dalyvavusius asmenis.

Indonezijos kariuomenė Javoje užmušė 50 komunistų partizanų ir 590 paėmė nelaisvėn. Apie 10,000 jaunų komunistų viešose ceremonijose išsižadėjo komunistų partijos ir ją pasmerkė už sukilimo organizavimą.

Indonezijos parlamentas irgi pasmerkė komunistų partiją ir priėmė rezoliuciją reikalaujančią vyriausybės uždaryti komunistų organizacijas.

Gynybos ministeris kalbėdamas Indonezijos studentų vadams pareiškė, kad tautai tol bus pavojus, kol komunistai laisvai veiks. Komunistų partija bandė nukreipti Indonezijos revoliuciją savo naudai, todėl ji turi būti sunaikinta.

Indonezijos kariuomenė jau suėmė daug žymių komunistų vadų, tačiau pats didžiausias partijos vadas Aidit tebėra laisvas. Karo laivynas sustiprino pakrančių sargybas, bijodamas, kad kuris nors komunistinis laivas gali išvežti Aidit iš Indonezijos. Visa Merapi kalnų sritis yra apsupta kariuomenės. Buvo gandų, kad Aidit slapstosi šio kalno apylinkėse su būriu savo ištikimiausių pasekėjų.

Degina vėliavas

SANTO DOMINGO. — Domininkonų komunistai vis dar ruošia demonstracijas prieš Ameriką. Jie degina viešai Amerikos vėliavas ir kolioja amerikiečius kareivius. Demonstracijose smerkiama ir pati Domininkonų vyriausybė. Jos prezidentas Godoy komunistų yra vadinamas "gubernatorium", tuo pasakant, kad jis atstovauja Amerikos interesus. Komunistai demonstracijas suruošė ryšium su Rio de Janeiro vykstančia Amerikos valstybių konferencija.

ST. LOUIS. — McDonnell aviacijos dirbtuvių darbininkai nutarė vakar pradėti streiką. Jis gali pakenkti Amerikos erdvėlaivių statybai.

VAISĖS IR ŠOKIAI, GROJANT A. MARKAUSKO ORKESTRUI.

AUKA: Suaugusiems $1.50
Jaunimui $1.00

VASARIO 16 GIMNAZIJOS NAMŲ UŽBAIGIMO VAJAUS

KONCERTAS

DOVANŲ PASKIRSTYMAS. — LAPKRIČIO 20 D. 7 VAL. VAK. JAUNIMO CENTRE

PROGRAMOJE:
Aktorė E. BLANDYTĖ,
Solistė ST. PAŠKUVIENĖ,
Muzikas VLADAS JAKUBĖNAS,
Skaučių oktetas ir skaučių tautinių šokių grupė "GRANDIS", vadovaujant IRENAI SMIELIAUSKIENEI.

Panevėžiečių klubo gausus susirinkimas

Sekmadienį, lapkričio 14 d., Jaunimo Centre įvyko gausus Panevėžiečių klubo narių susirinkimas, kuriame, be platesnių diskusijų išgvildenus dienotvarkės punktus, buvo nutarta artimiausiu laiku suruošti Panevėžiečių klubo dešimties metų veiklos minėjimą. Tam tikslui išrinkta būsimo minėjimo rengimo komisija.

Susirinkimui atlikus savo einamuosius reikalus, buvo pono Povilo Žilio paskaita apie Lietuvos laisvės kovas pirmaisiais Nepriklausomybės metais. Prelegentas atrodė buvo paskaitai pasiruošęs, nes turėjo net sienoje iškabintą atitinkamą skemą, kurioje buvo nubrėžta komunistų veikla 1918-19 m. ir kovų žygiai prieš sovietų bolševikų gaujų invaziją — nuo Latvijos sienos, Daugpilio iki Rokiškio, Panevėžio, Šiulių, Mažeikių, Telšių ir Kėdainių miestų bei apskričių.

Paskaitos klausytojai gavo ryškų vaizdą, kad ir aršiausias okupantų komisaras - politrukas nesugebėtų taip nušlifuoti komunistų ofenzyvinės veiklos, kaip Povilas Žilys, kurs toliau kalbėjo, "kad bolševikų armijos daliniai buvo gerai aprūpinti ir su sunkiaisiais ginklais gerai ginkluoti, lietuviški komunistai laisvai steigė komunistinius komitetus ir valdžią, ir lietuviai prisidėjo prie organizavimo komunistinių dalinių ir t.t.".

Povilas Žilys kalbėjo įžūliai ir neteisingai ir panevėžiečių klubo dalyvių tarpe sukėlė didelį nepasitenkinimą, nes dar šiuo laiku yra gyvųjų tarpe gerai atsimenančių tų laikų įvykius ir p[illegible] tikrovę.

Visiems dar gerai žinoma, kaip po Pirmojo pasaulinio karo, vokiečių armijai traukiantis iš rytų, iš paskos slinko į vakarus išalkusi ir nuskurusi rusų karių armija plėšikavimo tikslu. Tik vienas kitas lietuviškas ruselis ir žydelis prisidėjo prie plėšikaujančių maskolių gaujos. Visi lietuvių patriotai visur steigė lietuviškus komitetus ir atkakliai gynėsi nuo komunistuojančių banditų. Kaimų, miestelių ir miestų gyventojai slėpė savo turtelį ir gyvulius kur įmanydami, daugiausia į miškus. Iš to pradėjo organizuotis savisaugos ginkluoti būriai — partizanai po visą Lietuvą, iš partizanų susiformavo kuopos, batalionai ir pulkų pulkai savanorių, kurie išvarė ir išvalė iš Lietuvos komunistines gaujas.

Prašau poną Povilą Žilį pasiskaityti žurnalą "Šaltinis" Nr. 2 (21). Rašo pulkininkas P. Gudelis apie Joniškėlio partizanų veiklą. Panaši partizanų veikla buvo visuose Lietuvos valsčiuose ir miestuose. Panevėžio apskr. prie Karsakiškio partizanai nuvertė maskolių traukinį ir visą laiką telefonų laidai buvo karpomi ir tankiai įvykdavo ginkluoti susirėmimai, ir iš bolševikų atimtais ginklais ginklavosi mūsų partizanai.

Jeigu Povilas Žilys žinotų tų laikų tikrovę, tad nereikėtų panevėžiečių klubo narių komunistine propaganda mulkinti ir visiems nereikėtų iš gėdos raudonuoti dėl tokios paskaitos.

Po susirinkimo buvo panevėžiečių ponių puikiai paruošti stalai su užkandžiais ir kavute. Tuo pat kartu buvo pagerbtas buvęs ilgus metus panevėžiečių klubo pirmininkas Dr. Biežis, dabar garbės pirmininkas. Jo garbei sugiedota Ilgiausių metų ir pasakyta keletas reikšmingų kalbų.

Panevėžietis Breivė J.

Pasitarimas pas Juozą Kreivėną

Praeitą šeštadienį, lapkričio 13 dienos vakare, Ciceroje, pas muziką Juozą Kreivėną įvyko specialiai sukviestų žmonių pasitarimas apie "kultūrinį" bendradarbiavimą ir pasikeitimą informacijomis apie nuotaikas Amerikos lietuvių tarpe.

Svarbiausias svečias buvo Dr. Jonas Kubilius, matematikos profesorius ir okupacinės sovietų valdžios Vilniaus Universitetui primestas rektorius. Dr. Kubilius atvyko į Chicago pagal valstybės departamento susitarimą mokslininkams pasikeisti. Vienas JAV matematikas pasiųstas į Sovietų Sąjungos mokslo įstaigą, o Dr. Kubilius atsiųstas į Chicago, kur gyvena didokas lietuvių skaičius. Jis apsigyvenęs mažame hotelyje, netoli Chicagos universiteto.

Į pirmą pasitarimą buvo pakviesti ir atvyko šie tremtiniai, nežinoję, kuriais sumetimais jie bėgo nuo bolševikų:

1. Gediminas Galva (Galvanauskas), garsaus ir talentingo Lietuvos patrioto Ernesto Galvanausko brolis.

2. Vladas Jakubėnas, čikagiečiam pažįstamas muzikas, skambinąs įvairiose iškilmėse ir organizacijų parengimuose.

3. Juozas Mulokas, architektas.

4. Juozas Pautienius, dailininkas — špachtelininkas.

5. Povilas Gaučys, kelias Pietų Amerikos lietuvių kolonijas paskubomis pervažiavęs ir Čiurlionio Galerijos vadovybėn patekęs veikėjas.

6. Jonas Dainauskas, istorikas.

7. Edvardas Šulaitis, Tysliavienės ir Narkeliūnaitės atstovas Chicagoje, ir keli kiti.

Prie užkandos ir kavos prasidėjo šnekos. Dr. Kubilius turėjo papasakoti apie Vilniaus universitetą, bet jo kalba keliais atvejais buvo pertraukta įvairiais klausimais: kas, kur ir ką daro. Baigėsi viskas tuo, kad kalbėjosi pasiklausyti suėjusieji, o klausėsi kalbėti pasiruošęs. Vieni, tiesmokus žodžius pasakę, anksčiau išėjo, o kiti prašnekėjo nuo 6 val. vakaro iki dvyliktos.

Chicagos ir visos Amerikos lietuviams įdomu patirti, ką šie smalsuoliai sužinojo apie pavergtą Lietuvą, ko jie anksčiau nežinojo?

Kas šiuos vyrus vertė bėgti iš Lietuvos, ir kas juos verčia tartis su pavergėjų atsiųstais atstovais? **Cicerietis**

Kubietis Luis Medina Perez bandė ginklu pagrobti Amerikos lėktuvą, nuskristi į Kubą ir pasimatyti su savo giminėmis. Lėktuvo kapitonas jį nuginklavo ir atidavė policijai. Jis turės aiškintis teisme.

Britų princesė Margarita kalbasi su artiste Carol Channing, kurios vaidinimą "Hello, Dolly", princesė pamatė pirmą vakarą San Francisco mieste.

Balfo rūpesčiai

Tremtinių kapinės V. Vokietijoj

Vokietijoj yra dviejų rūšių kapinės: pastovios ir laikinos. Pastoviose kapinėse reikia kas 25-30 metų mokėti nuomą ir pačiam kapą prižiūrėti, o laikinos kapinės po 20-30 metų panaikinamos. Jei artimieji nori, gali iš laikinų kapinių mirusiojo palaikus perkelti į pastovias; toks perkėlimas kainuoja 100—200 dolerių.

Jei kapinės likviduojamos, giminės gali paminklus pasiimti, kitu atveju kapinių administracija su paminklais elgiasi savo nuožiūra. Balfo Centrui rašo iš Oldenburgo, kad ten kapinėse yra palaidota 38 tautiečiai, kurių giminės didžiąja dalimi randasi Amerikoje, tačiau likusius savo mirusius yra visai pamiršę. Iš minėtų kapų skaičiaus sargas tvarko tik 2 kapus.

Rašytojas prašo Balfą pagelbėti sutvarkyti lietuvių kapus Oldenburge. Ar tai Balfo uždavinys?

Balfui labai reikalinga Lietuviškoji Enciklopedija

Balfas rūpinasi duona, rūbais ir kitais nedatekliais. Kartas nuo karto šelpiamiesiems užsako lietuviškos spaudos, pasiunčia knygų pagal seną posakį: "Ne viena duona žmogus gyvas". Senukas mokytojas ar šiaip inteligentas dažnai lengviau išgyvena fizinį badą ar šaltį, nei dvasinį skurdą. Knygų Balfui tikrai reikia, nors lietuvybės problemomis gal ir kas kitas turėtų rūpintis.

Šiuo metu lietuvių mokykla Nothingam, Anglijoj, prašo Balfą paaukoti lietuvišką enciklopediją. Ar atsiras geradaris? (Rašyti: Balfas, 105 Grand St., Brooklyn, N. Y. 11211). **K. L. J.**

Vasario 16-tos gimnazijai remti komiteto pasiaiškinimas visuomenei, aukojančiai gimnazijos išlaikymui pinigus

Negaunant tikslių paaiškinimų į spaudoje iškeltas klaidas iš gimnazijos vadovybės bei jos tvarkytojo PLB Vokietijos Krašto Valdybos Chicagoje veikiąs centrinis Gimnazijai išlaikyti komitetas vėl pakartojamai gavo daug užklausimų ir kaltinimų iš būrelių vadovų bei pavienių asmenų, kad pastarasis nieko nepaaiškina ir nepasako savo nuomonės. Komitetas savo posėdyje viską apsvarstė ir padarė išvadas, kad į daugelį užklausimų bei kaltinimų jis tokio atsakymo negali duoti, nes ir pats tikrų paaiškinimų iš vadovybės neturi. Visus užklausimus ir kaltinimus prašo kelti laisvoje spaudoje ir kaltieji atsišauks. Iš visų klausimų rado reikalinga atsakyti tik į sekančius:

1) Gimnazijos turtas. — Gimnazijai priklausantis turtas visas pilniai buvo išpirktas pasaulio lietuvių aukomis.

2) Turto praskolinimas. — PLB Vokietijos Krašto Valdyba yra turto tvarkytojas. Ji visą turtą praskolino, užtraukdama beprocentinę paskolą. Apie ją buvo spaudoje rašyta.

3) Naujieji rūmai. — Dabartinių naujųjų rūmų statybos įvykdymas yra sunkus nusikaltimas prieš gimnaziją remiančią visuomenę. Statybos pradžia buvo slepiama. Nebuvo paskelbta sąmata ir dar nėra paskelbta *statybos įvykdymo aprašymo* ir apyskaitos. *Nebuvo skelbtas rūmų projektui konkursas.*

4) Statybos skolos. — Apie statybos įvykdymą nežinome. Komiteto turimi daviniai rodo, kad PLB Vokietijos Krašto valdyba statybos reikalams kasoje turi turėti perteklių, bet ne skolas.

5) Statybos Vajaus Komitetas. — Chicagoje yra susidaręs kelių asmenų *"Statybos skoloms apmokėti vajaus komitetas"*. Jis yra tik kelių susitarusių asmenų ir visuomeninių organizacijų neatstovauja. Yra susidaręs kun. Liubino įprašytas, kad gintų gimnazijos vadovų padaromas klaidas. Jo surašytas ir siuntinėjamas garbės "komitetas" lydraščiuose prašant aukų, lietuviškai veiklai garbės nedaro, nes visi asmenys yra arba suklaidinti, arba skaito sau už garbę būti "Garbės Komitetuose". Vajaus Komitetas klaidina visuomenę.

6. Dėl kun. L. Jankaus, Balfo reikalų vedėjo rašinių. — Komitetas skaitė visus kun. L. Jankaus rašinius ir labai apgailestauja, kad kunigas taip neteisingai galėjo informuoti. Suprantame, kad jis tą darė sąmoningai susitaręs su kun. Liubinu, nes dar nebuvęs gimnazijoje jau paskelbė, kad tenai pati geriausia tvarka ir pastatė visiems pavyzdžiu. Manome, kad jam buvo prieinami visi dokumentai, todėl mes prašome jį daugiau ir aiškiau pasisakyti, o ypač paskelbti Vokietijos Krašto Tarybos suvažiavimo protokolą ir revizijos komisijos protokolą iš šių metų balandžio mėn. 26-30 d.d.

7) PLB Centro Valdybos Revizija. — Visų komiteto narių yra vienoda nuomonė, kad panaši komisija turėjo būti sudaryta bent prieš porą metų. PLB Centro valdyba yra vyriausias organas. Jai priklauso ne tik teisė, bet ir pareiga visus įtarimus ir tariamas klaidas patikrinti. Komitetas prieš porą metų buvo pakartojamai siūlęs tokią komisiją, bet viskas buvo nutylima. Gimnazijai remti komitetas laukia buvusios komisijos pasisakymo apie dabartinį gimnazijos stovį.

8) Kun. Suginto veikla. — Kun. Suginto vykdomas gimnazijai paremti vajus sustabdomas. Už jo tolimesnius veiksmus neatsakome. Aukojančiai visuomenei pareiškiame, kad iki bus paskelbtas buvusios revizijos komisijos aktas, nėra prasmės aukas siųsti, nes jos savo tikslo neatsiekia. Po buvusios revizijos akto paskelbimo visuomenė galės spręsti, kas ir kaip reikės daryti, kad lietuviškoji jaunuomenė gautų jai tinkamą auklėjimą ir reikalingą visuomenės paramą. Gimnazija yra jaunimui auklėti ir lietuvio lietuviškumą reprezentuoti.

A. Gulbinskas,
Komiteto pirmininkas

Chicaga, 1965-11-4.

There's A Day For Newspaperboys Too

It happens every October. Maybe it isn't as well known as Christmas or Valentine's Day (or your birthday), but it's an important day for hundreds of thousands of young businessmen who serve you faithfully the year around. It isn't a holiday, especially for them—but they're used to that.

The Treasury Department has a special appreciation for newspaperboys. They have helped over the years to carry the story of United States Savings Bonds to their customers. They have bought Savings Bonds and Stamps themselves out of their earnings. Many of them have helped pay for a college education with bond savings, and thousands of today's newspaperboys are saving for this and other constructive purposes. Meanwhile they help inspire the rest of us to save, to serve, to add to the success story of the free American system.

So from all their fellow bond volunteers and fellow bond buyers — best wishes for a Happy Newspaperboy Day 1965.

Buy U.S. Savings Bonds

STAR-SPANGLED SAVINGS PLAN FOR ALL AMERICANS

The U.S. Government does not pay for this advertisement. It is presented as a public service in cooperation with the Treasury Department and The Advertising Council.

NAUJIENOS
1739 So. Halsted Street Chicago 8, Illinois

MOVING APDRAUSTAS PERKRAUSTYMAS MOVING
IŠ TOLI IR ARTI
Naujai didelė mašina – Naujausi kraustymo įrankiai
Ilgų metų patyrimas – Pigus ir sąžiningas patarnavimas
JUOZAS NAUJOKAITIS
2022 W. 69 St. Chicago 36, Ill. Tel. WAlbrook 5-9209

$4\frac{1}{2}$% current dividend — 5% on investment bonus
4½% DIVIDENDĄ MOKAM UŽ VISAS TAUPYMO SĄSKAITAS
4 metų investment bonus sąskaitom mokam 4½% dividendą kas pusmetį ir ekstra ½% per metus išmokam pabaigoj 4 metų.
BRIGHTON SAVINGS AND LOAN ASSOCIATION
4071 ARCHER AVENUE — CHICAGO, ILLINOIS 60632
Valandos: pirmad., antrad., penktad. ir šeštad. 9:00 r. — 4:30 po pietų; trečiadieniais uždaryta; ketvirtad. 9:00 r. — 8:00 val. vak.

Vytautas Sabalys ir Kazys Vasiliauskas — "Aukso žąsies" filme, kurio premjera įvyks Čikagoje, McCormick Place, gruodžio 4 d.

"AUKSO ŽĄSĮ" SUTINKANT

Pasikalbėjimas su rašytoja B. Pukelevičiute

Lietuviškos visuomenės patirtis su vadinamais lietuviškais filmais iki šiol nebuvo labai džiuginanti. Teko matyti daugiausia kronikinius, mėgėjiškai, viena kamera susuktus, blykčiojančius, nutrukstančius, negarsinius filmus, kuriuose buvo bandyta įamžinti mūsų sportininkus, mūsų šokius, ar kokius visuomeninius pasirodymus.

Todėl su dideliu smalsumu Čikagos visuomenė laukia pirmojo "tikro" filmo, kurį Čikagon atvežė mūsų žinoma jauna rašytoja, režisorė ir visokių menų puoselėtoja Birutė Pukelevičiutė. Ji pati parašė "Aukso žąsį", — scenos veikalą, kuris laimėjo 1961 metų JAV Bendruomenės premiją — 1,000 dolerių. "Aukso žąsis" scenoje buvo suvaidinta 1962 metų gale ir turėjo gerą pasisekimą žiūrovų tarpe: ją gerai įvertino ir mūsų kritikai. Rašytoja B. Pukelevičiutė 1963 metų pradžioje sugalvojo iš "Aukso žąsies" padaryti filmui skriptą, nes, kaip ji sakosi, jau seniai ją domino ir mąsino filmų pasaulis. Per pusę metų ji sukūrė skriptą ir pradėjo organizuoti filmui sukti darbininkus. Reikia pasidžiaugti, kad jai pavyko surasti nemažą bendradarbių būrį. Filmas pareikalavo 14 aktorių, visos eilės statistų, orkestro, dainininkų, stalių, siuvėjų, įvairios techninės talkos. Net 80 asmenų buvo jos energijos ir entuziazmo įkinkyti į filmo sukimo darbus. O jį sukti vienoje vietoje irgi buvo neįmanoma. Lietuviai aktoriai gyvena pasklidę po visą Ameriką ir Kanadą. Teko nemažai pakeliauti. Visas darbas užsitęsė virš dviejų metų. Dirbta buvo Montrealyje, Čikagoje, New Havene ir Los Angeles.

"Aukso žąsis" yra spalvotas, garsinis, dviejų valandų, 4,320 pėdų filmas, kurį galima pavadinti "pasakiška komedija". Jis tinkamas žiūrėti ir suaugusiems ir vaikams. Birutei Pukelevičiutei režisuojant, filme vaidina vieni iš geriausių lietuvių aktorių išeivijoje: E. Dauguvietytė, Stasys Pilka, Zita Kevalaitytė - Visockienė, Viltis Vaičiūnaitė, Leonas Barauskas, Kazys Vasiliauskas, Algimantas Dikinis, Kazys Veselka, Vytautas Sabalys ir daug kitų.

Lietuviška filmų bendrovė, kurios pirmą darbą "Aukso žąsį" čikagiečiai turės progos pamatyti, vadinasi "Darna". Jai pavyko rasti ir du gal pačius svarbiausius filmo gamyboje bendradarbius Paulių Jasiukonį ir Algimantą Žemaitaitį. Jasiukonis studijavęs fotografavimo meną, filmų mokslą Kalifornijos universitete, baigęs jį "master" laipsniu, yra profesionalas filmų specialistas, turįs kartu su Žemaitaičiu Hollywoode filmų studiją "Independent Producers Service". Jo partneris Žemaitaitis yra vaidybos meno, dramos, režisūros specialistas, baigęs Connecticut universitetą. Jiedu padėjo Pukelevičiutei sutvarkyti techninę "Aukso žąsies" dalį, — garsų įfilmavimą, sinchronizaciją, karpymą ir paruošimą pagrindiniam spausdinimui. Nesuradus specialistų lietuvių, filmo technikinį darbą būtų tekę atiduoti svetimtaučiams. Šį kartą galima drąsiai tvirtinti, kad "Aukso žąsis" yra nuo pradžios iki galo vienų lietuvių darbo vaisius.

Susitikęs Birutę Pukelevičiutę, amžinai skubančią, amžinai darbų apkrautą, jūsų korespondentas paklausė keletą klausimų.

— *Kaip jaučiates dabar, kai po ilgų metų darbo, "Aukso žąsis" jau ruošiasi pasirodyti, ir ką imokote iš scenos perėjusi į celuloido pasaulį?*

— Filmų pasaulis mūsuose yra dar labai menkai ištirta sritis, nauja žemė. Čia reikia, gal, mažiau meninio pojučio, bet už tai reikia labai daug techninio darbo ir žinių. Pradžioje tas kainavo daug nervų ir sveikatos. Visi "Darnos" bendrovės bičiuliai jaučiamės pervargę, persidirbę ir subankrutavę, tačiau visi tikime, kad filmuose yra ateitis. Perėjimas į filmą yra, gal, platesnės komunikacijos troškulys. Nebegalima pasitenkinti vienkartiniais kasmetiniais pasirodymais. Norėta išlikti, užfiksuoti savo darbą, pastangas platesnei visuomenei, ilgesniems laikams.

— *Kaip vertinate filmų ateitį mūsų lietuviškoj visuomenėj?*

— Mes visi tikime, ir norime kitus įtikinti, kad lietuviškas filmas tremtyje yra visai įmanomas. Dar daug reikia kelio nužygiuoti, tačiau tikslai yra skatinantys. Šiuo metu jaučiamas skepticizmas, sunku gauti paramos. Jau kelios grupės ruošiasi plačiau įžengti į lietuviškų filmų gamybos sritį, tačiau vilkina, laukia, kaip mums pasiseks. Įsivaizduokite, kad lietuviai turi kelis gerus politinius, kultūrinius filmus. Juos nesuku būtų paleisti per milžiniškas JAV televizijos stotis. Kiek tai būtų atsiekta naudos populiarinant mūsų tautos siekius! Kiek milijonų žiūrovų būtų galima pasiekti padarius gerą, planuotą, aukštos kokybės filmą. O tai yra visai įmanoma, tik nereikia bijoti pastangų, nereikia vengti investuoti lėšų. Iš ekrano galima kalbėti apie daugelį dalykų: meną, kultūrą, politiką. Galima galvoti apie trumpučius filmus mūsų vaikams. Filmų galimumai yra beveik neriboti. Tikime, kad "Aukso žąsis" paskatins ir kitus atkreipti dėmesį į filmą, kaip propagandos, švietimo ir meninės kūrybos priemonę, — baigė savo pasikalbėjimą Birutė Pukelevičiutė. *A. P.*

| Dallas, Texas, miestą renkasi gražios jaunuolės, turėdamos vilties laimėti $10,000 stipendiją mokslui baigti. Viena gražuolė atstovauja Dallas miestą, o antroji — Fort Worth.

ROCKFORD, ILL.

Rudeninė pramoga pavyko

Rockfordo Lietuvių Klubas surengė tradicinius padėkos pietus (Thanksgiving) Lietuvių Klubo didžiojoje salėje. Apie keturi šimtai narių ir svečių valgė kalakutų pietus: čia gimę lietuvių vaikai su savo šeimomis, nors nekurie nėra L. Klubo nariai, bet spiečiasi tarpe lietuvių, traukia jų prigimtis, ir tas valgių lietuviškas skonis. Klubo šeimininkės 6 moterys, vis tos pačios, patyrusios savo profesijoje, supirko valgius iš vakaro ir prirengė dėl rytojaus pietų: apie 30 kalakutų iškepė duonkepyje. O sekmadienio rytą 7 vyrai baltais žiurstais, ilgais peiliais skaptavo, piaustė. Įdomu buvo žiūrėti: švedas, italas ir lietuviai dirbo dėl iškilmingų Padėkos pietų.

Iš vakaro abi salės buvo užimtos vestuvėmis. Ryte reikėjo išvalyti, sustabdyti stalus, tai didelis darbas. Klubo vicepirmininkas Jonas Petraitis nuvežė savo žmoną dirbti virtuvėje ir jį patį pagavo prie darbo stalus tvarkyti.

Pietūs buvo skanūs, nariams pasivaišinti veikė du barai. Pasibaigė pietūs 4 val. ir 4 vyrų orkestras traukė polkas, valcus, suktinius iki vėlumai. Pasigedau klubo pirmininko žodžio. Paprastai būdavo kiti pirmininkai, susėdus svečiams prie stalų, pasveikindavo susirinkusius švenčių proga. Gaila, kad mūsų klubo pirmininkas Viliamas Karvelis dirbo už baro ir pilstė svečiams gėrimus. Pirmas rudeninis tradicinis lietuvių subuvimas atžymėtas labai jaukia nuotaika.

Sutikau savo mielus senos kartos tautiečius p. Merkelienę, jos dukreles p. Kelpšienę, p. Evans, jos dukrelę Birutę, p. Briedžius, p. Ulinskus, p. Stružus ir daug jaunimo, kurie mane prisimena. Nesimatė P. Šimaitienės, p. Širvinskienės, klubo senos narės, Alfonso Savicko, kuris yra užsipelnęs L. Klubo pagarbos, nė Petro Alinausko, kuris savo sergančią žmoną globoja. Lietuvių Klubas dar surengs dėl vaikučių Kalėdų subuvimą su Kalėdų seneliu ir dovanomis, ir Naujų metų sutikimui pokylį. Lauksime ir pasimatysime.

Ir pas mus įvyksta keistenybių

Praeito sekmadienio vakare Rockfordo simfonijos orkestras Aukštosios mokyklos auditorijoje statė operą Carmen. Publikos prisirinko apie keturi šimtai. Antrajam aktui pasibaigus aktoriai svečiai apleido sceną, salėje įsižiebė šviesos. Pirmutinėje eilėje sėdėjusi ponia ir jos maža dukrelė pastebėjo salėje ant grindų po jų kojomis pamestą gražų blizgantį dalykėlį ir mergaitė pasilenkusi paėmė ir perdavė motinai pažiūrėti.

Daiktelis buvo panašus į parkerio amžinąją plunksną. Jį besukinėjant ir beapžiūrinėjant, staiga radinys rankose lyg išsišovė, nors garsas buvo labai silpnas. Tuojau paplito labai neskanus kvapas ir aplinkui sėdėjusieji žmonės pradėjo kosėti, čiaudėti ir pro duris laukan bėgti. Apie pusė žmonių išbėgo iš salės.

Pasirodė, tai buvęs ašarinių dujų pistalietas, kokius vartoja policininkai ir moterys nuo piktadarių užpuolikų apsiginti.

Salės prižiūrėtojas aiškino, kad vakarykščiai čia savo programą turėję profesionalų farmerių šokikai. Po programos sargas salę gerai išvalęs, bet jokio pamesto daikto nepastebėjęs. Taigi, radėja moteris netikėtai turėjo suvaidinti tokią "dramą". Nors niekas nenukentėjo, bet Carmen operos finalui toks įvykis nebuvo malonus. **žvalgas**

WAUKEGAN, ILL.

Kvietimas į tradicinį rudens balių

Waukegano tradicinis rudens balius įvyksta šį šeštadienį, lapkričio mėn. 20 d. Pradžia 7 val. 30 min. vakaro. Bus gera Ramanausko šokių muzika, skanūs užkandžiai ir gėrimų baras; bus brangių dovanų. Išlaidų padengimui bus prašoma bent $3 auka prie įėjimo (studentams $1) iš visų tų asmenų, kurie neturės galimybės maistu prie šio baliaus prisidėti.

Mieli tautiečiai, širdingai kviečiame Jus į šį balių, pasikviečiant gimines, draugus ir pažįstamus. Gausiu atsilankymu paremsim Lietuvių Fondą, kuriam šio parengimo pelnas skiriamas. Waukegano Apylinkės Valdyba:

Pranas Petroliūnas, Pranas Kružikas, Anatolijus Maciukevičius, Petras Markūnas ir Elena Skališienė

PIRKITE JAV TAUPYMO BONUS

Dalia Sibitytė ir Rūta Barteškaitė, dvi jaunos aktorės pirmame išeivių lietuviškame filme "Aukso žąsis".

BALFO RUDENS VAJUS VYKSTA GERAI

Čikagiečiams tenka pasirodyti prieš kitas kolonijas

Visose lietuviškose kolonijose, kurios sudaro Balfo Chicagos apskritį, vajus vyksta gyvai, pasišventusiai ir patenkinamai. Ypatingų nusiskundimų nėra.

Vajų atlieka šimtai savanorių talkininkų: vyrų, moterų ir jaunimo. Ir tik šitų žmonių dėka yra įmanoma surinkti aukų Balfo šalpos reikalui. Kito kelio Balfo darbuotojai neturi. Reikia aplankyti gyventojus jų namuose ir surinkti paskirtas šalpai aukas. Tai yra sunkus ir vargingas darbas, bet labai gražus ir kilnus pasiaukojimas vargšo lietuvio reikalui.

Chicaga turi daug gyventojų lietuvių. Kartu ji turi ir daug įvairių organizacijų. Daugelis žmonių čia gali sukelti daugiau pinigų, negu kitos mažesnės lietuvių kolonijos. Todėl visų akys ir krypsta į Chicagą ir jos lietuvius, o ypatingai į Marquette Parke ir jo plačioje apylinkėje, tirščiausiai ir turtingiausiai gyvenančius mūsų tautiečius.

Šių metų gražios rudens dienos ir žymiai anksčiau pradėtas vajus gerai atsiliepė į pačius aukų rinkėjus ir aukotojus. Tačiau tuo pačiu metu sutapusios kelios kitos rinkliavos gali kiek atsiliepti Balfo rinkliavai. Seniūnų pranešimai rodo, kad visame rajone rinkliava vyksta gana sklandžiai ir gerai.

Marquette Parke Balfo 5 skyriaus valdyba, kuri vykdo pačią rinkliavą, turi gerų vilčių.

Ją džiugina du faktai: atsiradę du asmens, patys būdami pensininkai, bet darbštūs žmonės, jau surinko pilną tūkstantinę, o kiti, atskirose seniūnijose, taipgi atsiskaitė geromis sumomis, labai panašiomis, kaip ir kitais metais anksčiau.

Rinkėjai sutinka visokių žmonių ir išklauso visokių iškalbinėjimų, išsisukinėjimų, tiesiog Balfui kaltinimų, nepasitenkinimo, į namus neįsileidimo, durų uždarymo ir t. t.

Rinkėjai yra savanoriai ir jų dauguma jau Balfui talkininkauja treti metai. Tokių rinkėjų turime daugiau 50%. Jie yra pareigingi, sąžiningi ir patvarūs žmonės. Yra atsitikimų, kad kitą asmenį jie aplanko iki 10 kartų, kol randa namuose ir gauna auką! Sunku būtų pasakyti, kodėl tame pačiame rajone ar gatvėje, kiekvienas rinkėjas palyginus su kitų metų rinkliavomis surenka kitokią sumą pinigų. Daug priklauso nuo pačių rinkėjų.

Organizacijos, draugijos, klubai, kurie davė savo žmonių šiai talkai, atliko gerą darbą ir vertą viešo pagyrimo.

Auka, kuri buvo duota su šypsena, buvo duota dvigubai didesnė. Svarbu, kad žmonės duoda ir padeda kas gali, bet neuždaro rinkėjui durų, o paskui, patys gailisi savo darbo.

A. Gintneris

Mamytės sūnelis

Pasitūrinti moteris kreipėsi į žymiausią New Yorko psichiatrą su tokiu prašymu: "Ar negalėtumėt pageibeti mano sūneliui. Jo elgsena yra gana keista. Kiauras dienas jis sėdi kiemo gale, lipdydamas iš purvo tešlainius ir pūsdamas muilo burbulus".

"Tai nieko tokio nepaprasto", pagalvojęs atsakė psichiatras, "jei vaikas lipdo purvo tešlainius ir pučia muilo burbulus".

"Bet man tai nepatinka", nepatenkintai atsakė moteris". Nepatinka ir jo žmonai!" ji pridėjo.

Šitas berlynietis moko šunis pulti nusikaltėlius. Jis pats gerai apsiraišiojęs rankas ir kojas, kad šuo nesuleistų savo dantų. Berlyno policija šunis gerai išmokina dienos ir nakties sargyboms.

INVEST IN UNIVEST ©*

PELNINGAS IR SAUGUS BŪDAS TAUPYTI

CURRENT Dividend Rate

4 1/2 %* per annum

Effective April 1, 1960

UNIVERSAL SAVINGS AND LOAN ASSOCIATION
1800 S. HALSTED STREET
CHICAGO 8, ILL.
Phone HAymarket 1-3070

All accounts insured to $10,000 by an Agency of the United States Government

* Universal Investment Share Account

NAUJIENOS

THE LITHUANIAN DAILY NEWS

Published Daily Except Sunday by The Lithuanian News Pub. Co., Inc.
1739 South Halsted Street, Chicago 8, Ill. HAymarket 1-6100

Entered as second-class matter March 7, 1914 at the Post Office at Chicago, Ill., under the Act of March 3, 1879.

Subscription Rates:
In Chicago $15.00 per year, $8.00 per six months. $4.00 per 3 months. In other USA localities and Canada $13 per year, $7.00 per six months, $4.00 per three months.

10 cents per copy, 10 c. on Saturday

Dienraščio kainos:
Chicagoje ir priemiesčiuose
metams $15.00
pusei metų 8.00
trims mėnesiams $4.00
vienam mėnesiui $1.50

Kitose JAV vietose ir Kanadoje
metams $13.00
pusei metų $7.00
trims mėnesiams $4.00
vienam mėnesiui $1.50

Užsieniuose
metams $16.00
pusei metų $8.00
vienam mėnesiui $1.50

Naujienos eina kasdien, išskiriant sekmadienius. Leidžia Naujienų Bendrovė, 1739 So. Halsted St., Chicago Ill. 60608. Telef.: HAymarket 1-6100.
Pinigus reikia siųsti pašto Money Orderiu kartu su užsakymu.

NAUJIENŲ ofisas atdaras kasdien, išskyrus sekmadienius, nuo 9 ryto iki 5 val. vakaro. Šeštadieniais — iki 12 val.

Komunistinė Kinija vėl atmesta

Trečiadienį buvo balsuojamas Jungtinėse Tautose klausimas, priimti ar nepriimti į pasaulio organizaciją komunistinę Kiniją. Už priėmimą balsavo 47 tautų delegatai, prieš priėmimą — taip pat 47. 20 susilaikė nuo balsavimo. Pasiūlymas negavo daugumos, todėl buvo atmestas.

Prieš balsuojant priėmimo klausimą, J. T. generalinė asamblėja nutarė 56 balsais prieš 49, kad Kinijos priėmimo klausimas yra "svarbus" ir kad jam išspręsti reikia 2/3 balsų daugumos. Tai buvo JAV delegacijos laimėjimas.

Šituo nutarimu tapo užkirstas raudonajai Kinijai kelias į J. T., net jeigu ji būtų gavusi vieno ar kelių balsų daugumą.

Tad Pekino 15 metų kova nepasisekė.

Tačiau Mao Tse-tungo režimas giriasi, kad jo tarptautinis prestižas pasaulyje pakilo, nes dabar už jį balsavo 50% delegatų, o seniau balsuodavo 41-42 nuoš.

Pekino rėmėjų skaičius padidėjo Prancūzijos de Gaulle'o dėka. Jisai suteikė komunistinei Kinijai diplomatinį pripažinimą ir jisai įsakė savo delegacijai Jungtinėse Tautose remti komunistinės Kinijos priėmimo sumanymą.

Tai vis ant keršto Amerikai, kuri yra suteikusi tiek daug visokeriopos pagelbos Prancūzijai karo metu ir po karo!

Nesutarimas demokratijų gretose

Trečiadienio balsavimas Jungtinių Tautų asamblėjoje parodė, kad demokratijų gretose nėra sutarimo. Už komunistinio kinų režimo priėmimą į pasaulio organizaciją balsavo Didžioji Britanija, Norvegija ir Švedija.

Šiame klausime jos ėjo prieš JAV, nors šiaip jos yra Amerikai draugingos. Todėl negalima perdaug stebėtis tuo, kad Mao Tse-tungo rėmėjų lageryje atsidūrė didysis Prancūzijos generolas.

Keisčiausi atrodo britai. Britanijoje komunistų judėjimas labai menkas. Jų partija nesugeba pravesti nė vieno atstovo į parlamentą. Bet komunistinei Kinijai Britanija jau seniai yra suteikusi diplomatinį pripažinimą.

Tai padarė Darbo partijos vyriausybė, kurios pryšakyje stovėjo Attlee. Tačiau tos politikos laikėsi ir konservatoriai, paėmę į savo rankas valdžią.

Iš demokratijų nesutarimo naudojasi komunistų ir kitokių atgaleivių diktatūros.

SKELBKITĖS NAUJIENOSE

APŽVALGA

"Socialistinis mitas"

Britanijos premjeras Harold Wilson, kuris yra socialistinės Darbo partijos vadas, nutarė šiuo laiku nekovoti parlamente už plieno pramonės nacionalizaciją (paėmimą į valstybės nuosavybę). Pradėdamas antruosius savo administracijos metus, premjeras pateikė parlamentui savo programą, kurioje plieno nacionalizacija visai neminima.

Tam tikra Amerikos spaudos dalis, komentuodama Wilsono programą, iš jo tyčiojasi, sakydama, kad jisai laidoja "socialistinį mitą" (pasakišką, praeityje išsvajotą dalyką).

Chicago Daily News pvz. rašo:

"Per dešimtmečius plieno nacionalizacija buvo šventas Britų Darbo Partijos tikybos prisakymas. Išbandymas buvo padarytas po Antrojo Pasaulinio karo, bet tuojau buvo panaikintas, konservatoriams sugrįžus valdžion.

"Niekam, išimant kraštutinį kairųjį Darbo partijos sparną, daugiau tai neberūpi. Wilsonas rizikavo užsitraukti kairiasparnių rūstybę, nustumdamas tą ideją į užmiršti. Tuo pačiu laiku jisai įgijo saujos Liberalų partijos narių paramą, norėdamas sustiprinti savo vieno balso daugumos padėtį atstovų rūmuose."

Pasak "Chicago Daily News", vadinasi, Britanijos darbiečių vadas nutarė, praktiškos politikos sumetimais, palaidoti plieno pramonės nacionalizacijos ideją, kuri esanti "mitas", bet kurią Darbo partija skelbė per dešimtmečius, kaip kokią religinę dogmą.

Tiesa, kad Wilsono partija turi parlamente tik vieno ar dviejų balsų daugumą. Todėl jam labai svarbu gauti kad ir mažos liberalų atstovybės paramą.

Taip pat tiesa, kad kairiesiems Darbo partijos nariams toks Wilsono politikavimas nepatiko. Tenka priminti, kad seniau pats Harold Wilson buvo toks pat dogmatikas, kaip tie kairiasparniai. Bet jisai susiprato ėjęs klaidingu keliu ir savo nusistatymą pakeitė.

Pramonės suvalstybinimas (nacionalizacija arba socializacija) nėra mitas. Sakysime, Darbo partija tuoj po karo, paėmusi valdžią į savo rankas, nacionalizavo anglių pramonę, kurią privatinės kompanijos buvo visai nugyvendinusios. Bet juk ir konservatoriai, sugrįžę valdžion, nemėgino atsteigti anglių pramonėje privatinės nuosavybės, ir nė vienas atsakomingas konservatorių arba liberalų partijos vadas to nebereikalauja.

Taigi pramonės suvalstybinimo idėja nėra mitas. Bet reikia skirti tarp įvairių pramonės šakų. Vienos jų "prinoksta" nacionalizacijai anksčiau, kitos vėliau. Pramonė turi pasiekti tam tikrą išsivystymo laipsnį, kad ji tiktų perėmimui į valstybės skiriamų vedėjų rankas. Jos skiriami vedėjai turi būt kompetentiški.

Plieno pramonė Britanijoje dar nėra tam pilnai pribrendusi. Valstybei ją dabar perėmus, valdžiai tektų ją auginti, įdedant į ją naujų stambių kapitalų, kurių šiuo laiku Britanijai trūksta. Be to, ir didelė dalis (gal net dauguma) darbininkų, užimtų plieno liejyklose bei dirbtuvėse, nereikalauja tos pramonės suvalstybinimo.

Vienu užsimojimu panaikinti privatinę nuosavybę visoje pramonėje būtų didelė ir pragaištinga klaida, — kaip kad rodo SSRS nelemtas pavyzdys.

Lietuvos administracijos aparatas gausėja

Sovietų Sąjungoje (taip pat ir pavergtoje Lietuvoje) įprasta daug kalbėti ir rašyti apie administracijos — valdininkijos skaičiaus mažinimą. Kas kelinti metai vis naujai pertvarkomas šalies ūkio administravimas, kad jo dalį būtų galima perkelti į gamybą. Vienok vežimas nei iš vietos — valdininkų skaičius vis auga. Nėra kitos tokios šalies, kuri turėtų tokį brangų ir skaitlingą valdžios aparatą.

Štai naujais potvarkiais, pamėgdžiojant visasąjunginės valdžios aparatą, ir pavergtoje Lietuvoje įsteigiamos šios sąjunginės reikšmės ministerijos:

Prie sąjunginių-respublikinių Lietuvos TSR Ministerijų priklauso šios ministerijos:

Celiuliozės, popieriaus ir medžio apdirbimo pramonės; Finansų; Gynybos; Kultūros; Lengvosios pramonės; Maisto pramonės; Melioracijos ir vandens ūkio; Mėsos ir pieno pramonės; Miškų ūkio ir miško pramonės; Prekybos; Ryšių; Statybinių medžiagų pramonės; Sveikatos apsaugos; Užsienio reikalų; Žemės ūkio.

Tos sąjunginės reikšmės ministerijos tėra tik tarpininkės Kremliaus įsakymus vietoj paskleisti ir pridaboti, kad tie įsakymai, patvarkymai būtų vykdomi. Jos neturi teisės nei tuos Kremliaus potvarkius pas save persvarstyti ar savaip įgyvendinti, kad atitiktų šalies poreikiams.

Be šių sąjunginių ministerijų, pavergtoje Lietuvoje paliktos vadinamosios respublikinės reikšmės šios ministerijos:

Automobilių transporto ir plentų; Kaimo statybos; Socialinio aprūpinimo; Statybos; Švietimo; Viešosios tvarkos apsaugos; Vietinės pramonės.

3. Lietuvos TSR Konstitucijos 19 straipsnio "d" ir "e" punktus išdėstyti taip:

"d) Lietuvos TSR liaudies ūkio plano tvirtinimas;

e) Lietuvos TSR valstybinio biudžeto ir jo įvykdymo ataskaitos tvirtinimas".

Jos taip pat mažareikšmės, kaip ir anos sąjunginės ministerijos. Tos respublikinės ministerijos vedamiems reikalams savų lėšų neturi. Visos šalies pajamos eina į bendrą Sovietų Rusijos imperijos iždą. Tik valstybinės sąmatos keliu respublikinės ministerijos gauna lėšas savo reikalams. Lietuvos nepriklausomybės metais net savivaldybėms — valsčiams, apskričių valdyboms buvo numatytos lėšos įstatymo keliu. Jos gaudavo savo reikalams atitinkamą procentą nuo žemės ir kitų mokesčių. Jos buvo savarankios tas gautas pajamas pagal savo nuožiūrą suvartoti. Vyriausybė čia galėjo įsikišti tikslingumo požiūriu. O štai dabar vadinamoji Lietuvos sovietinė respublika tokių teisių neturi. Jos vyriausybė yra tik aklas ir bežadis įrankis Kremliaus imperializmo užmasčioms ir kitų akių apdūmimui, kad štai Lietuva turi tiek pat ministerijų, kiek jų turi Sovietų Sąjunga ir dar priedo savas vietos ministerijas. Toms respublikinėms ministerijoms pavesta veik visais reikalais rūpintis, kokiais rūpinos Nepriklausomoj Lietuvoj savivaldybės.

Skirtumas tik toks, kad susovietintos Lietuvos ministerijos jų numatytiems reikalams neturi iš anksto įstatymų numatytų pajamų. Jų turi tykoti tik iš Kremliaus malonės.

Švietimo srityje net mokykloms negali išleisti vietos pedagogų sukurtų vadovėlių, kad ir aritmetikos, geografijos dėstomiems dalykams. Visi vadovėliai, visu susovietintos imperijos plotu vartojami vieno turinio, rusų autorių. Jie tik išversti į lietuvių kalbą.

Vyriausias kukluksų vadas Robert M. Shelton tariasi su savo advokatu Lester V. Chalmers kongreso komiteto apklausinėjimo metu. Susirūpinęs Shelton atsisakė atsakinėti į daugelį klausimų, liečiančių kukluksų organizaciją.

Taip vadinamą susovietintos Lietuvos Ministrų tarybą sudaro, be čia suminėtų ministrų, dar šių įstaigų viršininkai:

"45 straipsnis. Lietuvos TSR Aukščiausioji Taryba sudaro Lietuvos TSR Ministrų Tarybą šios sudėties:

Lietuvos TSR Ministrų Tarybos Pirmininkas; Lietuvos TSR Ministrų Tarybos Pirmininko Pirmieji pavaduotojai; Lietuvos TSR Ministrų Tarybos Pirmininko pavaduotojai; Lietuvos TSR Ministrai; Lietuvos TSR Ministrų Tarybos Valstybinės plano komisijos Pirmininkas; Lietuvos KP CK ir Lietuvos TSR Ministrų Tarybos Partinės-valstybinės kontrolės komiteto Pirmininkas; Lietuvos TSR Tarybos Valstybinio aukštojo ir specialiojo vidurinio mokslo komiteto Pirmininkas; Lietuvos TSR Ministrų Tarybos Valstybinio grūdų produktų ir kombinuotųjų pašarų pramonės komiteto Pirmininkas; Lietuvos TSR Ministrų Tarybos Valstybinio kinematografijos komiteto Pirmininkas; Lietuvos TSR Ministrų Tarybos Valstybinio radijo ir televizijos komiteto Pirmininkas; Lietuvos TSR Ministrų Tarybos Valstybinio spaudos komiteto Pirmininkas; Lietuvos TSR Ministrų Tarybos Valstybinio statybos reikalų komiteto Pirmininkas; Valstybės saugumo komiteto prie Lietuvos TSR Ministrų Tarybos Pirmininkas; Lietuvos TSR Ministrų Tarybos Respublikinio žemės ūkio technikos, atsarginių dalių, mineralinių trąšų ir kitų materialinių-techninių priemonių pardavimo, mašinų remonto ir naudojimo organizavimo kolūkiuose bei tarybiniuose ūkiuose susivienijimo Pirmininkas; Centrinės statistikos valdybos prie Lietuvos TSR Ministrų Tarybos Viršininkas;

Vyriausiosios energetikos ir elektrikavimo valdybos prie Lietuvos TSR Ministrų Tarybos Viršininkas".

Tai Ministrų Taryba savo narių skaičiumi įspūdinga ir šalies tvarkyme galėtų būti veiksminga, jei jai būtų leista bent kiek pasireikšti savo sumanymais, savo krašto reikalus tvarkyti savais nuostatais, nors bolševikinės sistemos prisilaikant. Deja, taip nėra. Pavergtos Lietuvos, kaip ir kitų sovietinių respublikų Ministrų Taryba yra tik popierinė. Išimties kelius, įvairius smulkius vietos reikaliukus aptarti jai leista susirinkti. Arba kuriais nors propagandos sumetimais reikalais viešai pasisakyti. Šiaip toji Ministrų Taryba sunki ir brangiai kaštuojanti įstaiga šalies gyventojams. Tai bolševizmo propagandos tik puošmena.

J. Vlks.

Klimato permaina

Turtingo vyro išlaidinga žmonelė susigalvojo vykti į Floridą ir sako vyrui: "Žinai, širdukai, daktaras sakė, kad man būtinai reikalinga yra klimato permaina!"

"O, tai gerai", apsidžiaugė vyras. Ką tik oro pranešėjas per radiją pranešė, kad rytoj bus permaina".

Jeigu nori sužinoti naujausias ir tikriausias žinias, kas dedasi pasaulyje ir okupuotoje Lietuvoje — skaityk dienraštį "Naujienas".

JUOZAS PRONSKUS

VATIKANO II SANTARYBA

KETVIRTOJI SESIJA

9

Tačiau vilties niekuomet nereikia nustoti. Romos bažnyčia turi šimtus ir tūkstančius kitų priemonių indulgencijoms teikti. Pavyzdžiui, bažnyčia per savo ilgą amžių turi prišventinusi apie 20,000 šventųjų, nors oficialių šventųjų sąraše jų tėra tik 4,394. Per šį 20 šimtmetį jau yra pašventinti 65 nauji šventieji, nors per 19 dešimtmetį buvo tik 42. Visi tie šventieji gali užtarti už nusidėjėlį danguje ir daryti stebuklus žemėje. O kiek šventųjų relikvijų, kapų, stebuklaviečių, koplyčių ir t.t., autorizuotų duoti po daugiau ar mažiau dienų atlaidų! Kada nors kita kuria proga suminėsime bent dalį įdomesniųjų.

Apie santykius su nekrikščioniškomis bažnyčiomis

Šio dekreto, priimto spalio 28 dieną, svarbiausias punktas yra 1,937 balsais prieš 153 priimtas skyrius apie žydų išteisinimą dėl Jėzaus nukryžiavimo ir apie "brolišką santykių tarp Romos katalikų ir žydų" gilinimą, tuomi užbaigiant arti 2,000 metų trukusią neapykantą ir nesantaiką tarp šių dviejų iš to paties kamieno išaugusių tikybinių šakų. Skemoje sakoma: "Nors žydų autoritetai (valdžia — sinedrionas) ir tie, kurie sekė jų pėdomis, reikalavo Kristaus mirties (Jono 19:6), tačiau kas atsitiko Kristui jo pasijos metu, negali būti taikoma visiems žydams be skirtumo, kurie tuomet gyveno, nei šių dienų žydams". Toliau sakoma: "Žydai negali būti perstatomi kaip Dievo atmesti ar prakeikti, kaip šventas Raštas demonstruoja". Tas sakinys, dėl kurio daugiausia ginčų ir diplomatinių konfliktų su arabais įvyko, originaliai skambėjo sekančiai: "Tegul jie (katalikai) niekuomet neperstato žydus tautą, kaip atmestą, prakeiktą arba kaltą dievo užmušimu" (Deicide).

Taip pat didžiausia balsų dauguma santaryba priėmė pareiškimą, kad "smerkia neapykantą, persekiojimus ir antisemitizmo pasireiškimus, nukreiptus prieš žydus bet kieno ir bet kuomet".

Kaip žinia, betarpiškai atsakingas už Jėzaus nusmerkimą mirti buvo sinedrionas, tai Romos imperijos okupacinės valdžios Jeruzalėje leista savivaldos institucija, panašiai maždaug, kaip vokiečių nacių okupacijos metu Lietuvoje "tarėjų taryba". Kadangi tas sinedrionas (Sanhedrin) "pripažinęs" Jėzų esant maištininku rado jį esant vertą mirties bausmės ir perdavė italams (romėnams) tą bausmę įvykdyti, vėliau Romoje išsivysčiusi Katalikų bažnyčia per arti du tūkstančius metų už tai kaltino, smerkė ir persekiojo visą žydų tautą, kaltindama ją "deicidu", tai yra Dievo nužudymu! Ypač priešžydiškais ediktais pasižymėjo Ketvirtasis Laterano susirinkimas 1215 metais ir popiežiai Inocentas III, Jonas XXII, Eugenijus IV, Nicholas V, Pius IV, Sikstus V ir Klementas VIII.

Iš šalies į tą žydų smerkimą, keikimą ir persekiojimą žiūrint, sunku atsiginti nuo minties, kad visų laikų ir šalių krikščionys, ypač katalikai, kurie skaitosi esą tikrieji kandidatai į Jėzaus prižadėtą rojų, turėtų tam sinedrionui ir visai žydų tautai būti begaliniai dėkingi, nes jei jie nebūtų Jėzaus nukryžiavę, nebūtų išsipildę pranašavimai ir krikščionys šiandien neturėtų savo nuosavaus Dievo ir kitų iš to išplaukiančių dvasiškų ir kūniškų gėrybių. Kita vėl, kaip reikia suderinti su logika sekantį Katalikų bažnyčios dvejopą tiesos mastą: žydus, kurie nukryžiavo Jėzų, jie amžiais keikė, smerkė ir persekiojo, o italus (romėnus), kurie visai panašiai padarė su Jėzaus vietininku ir įpėdiniu Petru, ne tik nekeikė, nesmerkė ir nepersekiojo, bet jiems net pačią Petro vietininkystę perleido, ir pačios krikščionybės centrui pasirinko ne Jeruzalę, kur pats Jėzus buvo nukryžiuotas, o Romą, kur jo vietininkas Petras buvo nukryžiuotas?...

Žinoma, į tuos nei kitus klausimus atsakymo nesulauksime, tad prisidėkime prie visų, kurie šios arti du tūkstančius metų trukusios bylos užbaigimu ir sveiko proto laimėjimu džiaugiasi. Geriau vėliau negu niekad. Viskas gerai, kas gerai baigiasi.

Bet ir vėl bėda, ir reikia laukti naujo didelio ergelio tarp krikščionių ir žydų. Vos tik pradėjus dalintis "visų tėvo" Abraomo paveldėjimu, štai Londone koks tai žydas, AP sako mokslininkas, Dr. Hugh J. Schonfield, pasižymėjęs savo Naujojo Testamento vertimu ir kokiais 30 komentarų apie biblijos istoriją, ką tik parašė ir išleido knygą, pavadintą "The Passover Plot" (Velykų Suokalbis), kurioje įrodinėja, kad Jėzus pats suplanavo savo nukryžiavimą.

"Nauja" teorija: Jėzus pats planavęs savo mirtį

Dr. Schonfield tvirtina, kad Jėzus, tikėdamas pats esąs žadėtasis mesijas, taip skimavęs savo gyvenimą ir manipuliavęs žmones, kad senojo testamento pranašavimai išsipildytų. Autorius sakosi nenorįs nieko įtikinti, pats nors į Dievą tikįs, bet jokiam išpažinimui nepriklausąs, nenorįs sukelti sensacijos, o tik norįs rasti tiesą. O ta "tiesa" tokia, kad, laikui atėjus, reikėjo suorganizuoti konspiraciją, kurios pati auka buvo pats tos konspiracijos instigatorius. "Tai buvo klaiki idėja ir jos įvykdymas, sergančio proto asmens ar genijaus pasibaisėtinos logikos išdava". Pasak Schonfeldą, Jėzus žinojo, kad bažnyčia turi būti įsteigta pranašysčių išsipildymo pagrindu, dėlto jis tą išsipildymą planavęs su smulkiausiomis detalėmis. Planą savo mirčiai jis taip nutaikęs, kad jis būtų nukryžiuotas penktadienį, gerai žinodamas, kad dėl žydų šventės (sabato), jį turės ilgai nelaikę, po keletos valandų nuimti nuo kryžiaus.

Kaip suokalbio įrodymus, autorius primena faktus, kad Jėzui ant kryžiaus buvo suokalbininko paduota ant raguotinės pamauta skysčiais sudrėkinta kempinė, kur buvę ne "tulžis su uksusu", o vaistai, kurių gavęs Jėzus galėjo simuliuoti mirusį, ir dėlto jam ir kojos nebuvo sutriuškintos, kaip tai buvo padaryta su dviem kitais kartu su juo nukryžiuotais. Kad kareiviui raguotine įdūrus Jėzui į šoną pasipylė kraujas, tai tik buvęs įrodymas, kad Jėzus tebebuvo gyvas.

Kad nuėmus nuo kryžiaus Jėzaus kūnas buvo suvyniotas į švarias drobules ir išteptas kvepalais, tai reiškia, jog tuo būdu buvo sutvarstytos jo žaizdos. Greičiausia, kad Jėzus buvęs trumpam atgavęs sąmonę, ir tik paskui netrukus miręs nuo tos žaizdos šone, kur jam padarė tas romėnų kareivis. Tuomet jo kūnas buvęs slaptai išgabentas ir palaidotas, ir tuomi išaiškinama, dėlko jo karstas buvo rastas tuščias.

Paskelbtasis dokumentas, pavadintas "Apie Bažnyčios nusistatymą dėl nekrikščionių", nesiriboja vienais žydais. Jame drauge su žydais "geru žodžiu" suminimi ir Moslemai, tai yra mahometonai, kurie pasak šį dokumentą "išveda savo tikėjimą iš Tėvo Abraomo ir dėlto tam tikru būdu yra gimininga mūsų tikėjimui". Deklaracija prabėgomis paliečia Katalikų bažnyčios viduramžiuose vestus kryžiaus karus prieš Islamą, girdi, "šimtmečiais kivirčiai ir nesantaika (priešiški veiksmai) buvo tarp Krikščionių ir Moslemų kilę", ir kviečia "pamiršti praeitį ir skatinti abišalį susipratimą".

(Bus daugiau)

DR. ANNA BALIŪNAS
AKIŲ, AUSŲ, NOSIES IR GERKLĖS LIGOS
PRITAIKO AKINIUS
2858 W. 63rd STREET
Ofiso telef.: PRospect 8-3229
Rezid. telef.: WAlbrook 5-5076
Valandos: kasdien nuo 10 ligi 12 val. iš ryto ir nuo 7 ligi 9 val. vak. Treč. uždaryta. Kitu laiku susitarus.

Rez. tel. 239-4683
DR. K. G. BALUKAS
AKUŠERIJA IR MOTERŲ LIGOS
GINEKOLOGINĖ CHIRURGIJA
6449 So. Pulaski Rd. (Crawford Medical Building). Tel. LU 5-6446
Priima ligonius pagal susitarimą.
Jei neatsiliepia, skambinti MI 3-0001

Telef.: PRospect 8-1717
DR. S. BIEŽIS
GYDYTOJAS IR CHIRURGAS
3148 WEST 63rd STREET
Val.: kas dieną po pietų 1-3; vak. 7-8 tiktai antradieniais ir penktadieniais. Trečiad. ir sekmad. ofisas uždarytas.
Rez.: 3241 WEST 66th PLACE
Phone: Republic 7-7868

DR. C. K. BOBELIS
INKSTŲ IR ŠLAPUMO TAKŲ CHIRURGIJA
PR 6-1795 arba 312-695-0533
425 N. LIBERTY ST. R. 25
ELGIN, ILINOIS
Valandos pagal susitarimą

DR. PETER BRAZIS
PHYSICIAN AND SURGEON
2434 WEST 71st STREET
Ofisas: HEmlock 4-5849
Rezid.: 388-2233
OFISO VALANDOS:
Pirmad., ketvirtad. nuo 1—4 ir 7—9, antrad., penktadienį nuo 1—5, treč. ir šeštadienį tiktai susitarus.

Ofiso telef.: VIrginia 7-0036
arba 776-4269
DR. T. DUNDULIS
GYDYTOJAS IR CHIRURGAS
Akušerija ir moterų ligos
4157 ARCHER AVENUE
OFISO VALANDOS:
Nuo 2—4 ir nuo 6—8:30 val. vakaro. Šeštadieniais nuo 2 iki 4 popiet. Trečiadienį pagal sutartį.

Tel. ofiso: HE 4-1414, rez. RE 7-6867
DR. BR. GAIŽIŪNAS
GYDYTOJAS IR CHIRURGAS
2454 WEST 71st STREET
Valandos: 1—3 ir 6—8 val. po pietų kasdien. Šeštadieniais 1—4 val p. p.
Trečiadieniais uždaryta.

Ofiso tel. PR 6-6022
Rez. tel. PR 8-6960
DR. E. JATULIS
GYDYTOJAS IR CHIRURGAS
BENDRA PRAKTIKA
2815 West 71st Street
Ofiso valandos: kasdien 4-9 val. vak., šeštad. 11-4 val. p. p.
Kitu laiku pagal susitarimą.

DR. A. JENKINS
GYDYTOJAS IR CHIRURGAS
3844 WEST 63rd STREET
OFISO VALANDOS:
Kasdien nuo 1—4 popiet ir 6—8 val. Treč. ir šeštad. uždaryta.
Ofiso tel.: POrtsmouth 7-6000
Rezid.: telef.: GArden 3-7278

GRovehill 6-1595
DR. ALDONA A. JUŠKA
AKIŲ LIGŲ SPECIALISTĖ IR PRITAIKO AKINIUS
Valandos: 9-12, 7-9 pagal susitarimą, išskyrus trečiadienius ir šeštadienius.
2422 W. MARQUETTE ROAD

DR. A. KAVALIŪNAS
VIDAUS IR KRAUJO LIGOS
5540 So. PULASKI RD.
Ofisas: 585-2525
Rezid.: TRiangle 3-0281
Priėmimo valandos: Pirmad., Antrad., Ketvirtad. ir Penktad. 2—4 val. p. p. ir 6—9 val. vak.
Kitu laiku pagal susitarimą.

Tel. ofiso ir buto OLympic 2-4159
DR. P. KISIELIUS
GYDYTOJAS IR CHIRURGAS
4938 W. 75th Street, Cicero
Kasdien 1—3 val. ir 6—8 val. vak. išskyrus trečiadienius.
Šeštadieniais 12 iki 4 popiet.

Tel. ofiso: PR 8-7773; rez.: PR 6-4732
DR. A. MACIŪNAS
CHIRURGAS
2858 W. 63rd STREET
Val.: pirmad., ketvirtad. 5-8 val. vak., antrad., penktad 1-4 popiet.

Ofiso tel.: HE 4-1818 arba RE 7-9700
Rezidencijos: PR 6-9801
DR. J. MEŠKAUSKAS
GYDYTOJAS IR CHIRURGAS
VIDAUS LIGŲ SPEC.
2454 WEST 71st STREET
Priėmimo val.: nuo 9—11 val. ryto ir nuo 4—8 val. po pietų. Šeštad. nuo 9:00—2:00 p. p.
Trečiadieniais uždaryta.

Phone: NEvada 8-7048
DR. A. MONTVIDAS
GYDYTOJAS IR CHIRURGAS
Room 322
4010 WEST MADISON STREET
CHICAGO, ILL. 60624
Valandos: kasdien nuo 10 ryto iki 3 p. p. Vakarais: pirmad. ir ketvirtad. nuo 6 iki 8 val. vakaro.

BIZNIERIAI, KURIE GARSINASI "NAUJIENOSE" — TURI GERIAUSIĄ PASISEKIMĄ BIZNYJE

DR. LEONAS SEIBUTIS
INKSTŲ, PŪSLĖS IR PROSTATOS CHIRURGIJA
OFISAS 2454 WEST 71st ST.
Val.: antrad. nuo 2—5 po pietų ketvirtad. nuo 6—8 vak.
Ofiso telef. 776-2880
Rez. telef. PR 9-6730

DR. P. STRIMAITIS
GYDYTOJAS IR CHIRURGAS
Bendra praktika ir chirurgija
Marquette Parko ofisas 2750 W. 71 St.
Tel. 925-8296
Val.: 10—12 val. r. ir 7—8 val. vak. Šeštad. 10—12 val. ryto.
Kitas ofisas 4644 So. Ashland Ave.
Tel. CL 4-2896
Valandos: 2—5 val. p. p. kasdien. Sekmadieniais ir trečiadieniais abu ofisai uždaryti.
Rez. tel. WA 5-3099

DR. VYT. TAURAS
GYDYTOJAS IR CHIRURGAS
Bendra praktika, spec. MOTERŲ ligos
Ofisas: 2652 WEST 59th STREET
Tel.: PR 8-1223 arba PR 6-5577
OFISO VAL.: pirmad., antrad., trečiad. ir penkt. 2-4 ir 6-8 val. vak. Šeštadieniais 2-4 val. po pietų ir kitu laiku pagal susitarimą.

DR. V. P. TUMASONIS
CHIRURGAS
2454 WEST 71st STREET
Ofiso telef.: HEmlock 4-2123
Rezid. telef.: Gibson 8-6195
Priima ligonius pagal susitarimą. Dėl valandos skambinti telefonu HE 4-2123
Jei neatsiliepia, tai telef. GI 8-6195 arba GI 8-6198

Tel. Ofiso: 847-5800; rez. PR 6-4250
DR. V. VILEIŠIS
GYDYTOJAS IR CHIRURGAS
756 WEST 35 STREET
(Kampas Halsted ir 35-os gatvių)
Priėmimo valandos: kasdien 1-4 p. p. ir 6-8 val. vak. Šeštadieniais 1-4 p. p. Trečiad. ir sekmadieniais uždaryta.

P. ŠILEIKIS, O. P.
ORTHOPEDAS-PROTEZISTAS
Aparatai - Protezai, Med. Bandažai. Speciali pagalba kojoms (Arch Supports) ir t. t.
Val.: 9—4 ir 6—8. Šeštadieniais 9—1.
ORTHOPEDIJOS TECHNIKOS LAB.
2850 West 63rd St., Chicago, Ill. 60629
Telef.: PRospect 6-5084

LIETUVIAI AKIŲ GYDYTOJAI

DR. G. SERNER
LIETUVIS AKIŲ GYDYTOJAS
30 metų patyrimas
Tel.: YArds 7-1829
Pritaiko Akinius Kreivas Akis Ištaiso.
Ofisas ir Akinių Dirbtuvė
756 WEST 35th STREET
Valandos: nuo 10 iki 2, nuo 6 iki 8, Treč. uždaryta. Penkt. ir šešt. 10—2 val. po pietų. Arba pagal susitarimą.

DR. ANT. RUDOKAS, Opt.
4456 So. CALIFORNIA, YArds 7-7381
Tikrina akis, pritaiko akinius, keičia stiklus ir rėmus.
Valandos: 1 v. p. p. iki 8 val. (trečiad. uždaryta), šeštad. 10 ryto iki 1 p. p.

PERKRAUSTYMAI
MOVING
Leidimai — pilna apdrauda
ŽEMA KAINA
R. ŠERĖNAS
2047 W. 67th Pl. WAlbrook 5-8063

MOVING
Apdraustas perkraustymas iš įvairių atstumų.
ANTANAS VILIMAS
3415 So. Lituanica Avenue
Tel.: FRontier 6-1882

GRADINSKAS
PAS MUS —
APYVARTA AUKŠTYN, KAINOS ŽEMYN.
ATPIGINIMAI LIG TREČDALIO.
2512 W. 47 ST. • FR 6-1998
TV • RADIJAI • HiFi STEREO

SOPHIE BARCUS
RADIJO ŠEIMOS VALANDOS
Visos programos iš WOPA, 1490 kil. A. M.
Lietuvių kalba: kasdien nuo pirmadienio iki penktadienio 10—11 val. ryto. — Šeštadienį ir sekmadienį nuo 8:30 iki 9:30 val. ryto.
Vakaruškos: Pirmadieniais 7 v. v.
Tel.: HEmlock 4-2413
7159 So. MAPLEWOOD AVE.
CHICAGO, ILL. 60629

GERBIAMAS NAUJIENŲ PRIETELI PAAUKODAMAS NAUJIENŲ MAŠINŲ FONDUI, ATLIKSI DIDELĮ IR GARBINGĄ DARBĄ. KIEKVIENA DIDELĖ AR MAŽA AUKA BUS TINKAMAI ĮVERTINTA.

CICERO

NAŠLIAI TURĖJO PUIKŲ BANKETĄ

Jau per virš 25 metus Cicero Lietuvių Našlių klubas ruošia vieną kartą per metus banketą, į kurį nariai įleidžiami nemokamai, — nereikia mokėti už įžangos biletą. Toks banketas buvo suruoštas lapkričio 13 d. Lietuvių Liuosybės salėje, kur ir laikomi klubo mitingai. Svečių atsilankė tiek, jog, nežiūrint to, kad nariai nemokėjo už biletą, klubui liko per šimtą dolerių.

Rengimo komisija buvo šauniai paruošusi banketą ir visi dalyviai sveikino ją ir dirbusias šeimininkes.

Šiame bankete buvo įteiktos dovanos nariams, sukūrusiems šiais metais šeimos židinius, ir tuo būdu išsibraukusiems iš našlių šeimos, nors jie ir pasilieka klubo garbės nariais. Tokių laimingųjų turėjome dvi poras, būtent: Antanetą ir Juozą Butkius, Sofiją ir Joną Girvainius. Juos apdovanojome dovanomis ir palinkėjome ilgo ir gražaus šeimyninio gyvenimo.

Po banketo visi šoko prie gero Valionio orkestro iki vėlyvos nakties.

Tai taip praleidome tą šaunųjį mūsų banketą.

Šia proga noriu priminti mūsų klubo nariams, kad klubo narių susirinkimas bus lapkričio 26 d., 7:30 val. vak., toje pačioje Liuosybės salėje. Būkite visi! *O. Jokubauskienė*

Puikios E. Mikutis vedybos

Cicero Life plačiai aprašo cicerietės lietuvaitės Eileen F. Mikutis vedybas su Philip Wagner iš Westchester. Sutuoktuvės įvyko Šv. Antano bažnyčioje, dalyvaujant tėvams Edvardui ir Mrs. Mikutis, broliui Edvardui ir brolienei Judy su dukrelėmis Lynn ir Debbie, ir daug svečių iš jaunosios ir jaunavedžio pusės. Per sutuoktuves vargonais grojusi Mary Ellen Mondeika ir solo giedojusi Janie Angelus. Vestuvių puota buvo Šv. Antano parapijos salėje, dalyvaujant 250 svečių. Jaunavedžiai po vestuvių išvažiavo į Genevą, Milwaukee, ir Wisconsin Dells, Wis.

Life korespondencijoje smulkiausiai aprašyta, kaip buvo pasipuošusi nuotaka ir kokias sukneles dėvėjo visos svarbesniosios viešnios.

Zarasiškių Klubo nariams

Gerb. nariai ir narės, užbaigkime šiuos metus susirinkime, kuris įvyks lapkričio 28 dieną. Tai bus paskutinis šių metų susirinkimas, kuriame išrinksime naują valdybą ar patvirtinsime senąją sekantiems 1966 metams ir nustatysime veiklą ateityje.

Praėjusieji 1965 metai nebuvo nuostolingi, ypač turto atžvilgiu, taip, kad turtas nesumažėjo ir dėka dviejų sekmingų parengimų dar kiek paaugo.

Narių mirtingumas per šiuos metus buvo mažesnis negu pernai, tačiau paskutiniųjų dviejų mėnesių bėgyje mirė du nariai: Kazimieras Miškinis ir Helen Dilkas, o sirgusių ir tebesergančių turėjom keliolika, taip kad mirusiems gėlių vainikai ir sirgusiems dovanėlės sudarė nemenkas išlaidas, o ką besakyti apie aukas įvairiems tikslams, kaip tai labdaros, kultūros ir apšvietos, kuriems klubas gausiai aukoja.

Taigi gausiai susirinkime į susirinkimą sekmadienį, lapkr. 28 d. pirmą valandą po pietų, Hollywood svetainėje, 2417 W. 43 Str. Chicagoje. Savo atsilankymu ir pasidarbavimu paremsime klubą, kuris remia įvairius ypač lietuvybės reikalus.

Klubo Pirmininkas

SKAITYK PATS IR PARAGINK KITUS SKAITYTI NAUJIENAS

Kriminalas nebeprogresuoja

Policijos viršininkas Wilson pranešė, kad stambieji nusikaltimai (index crimes) per laikotarpį nuo spalio 14 d. iki lapkričio 10 d. pasiliko beveik visiškai nepasikeitę nuo ankstyvesnio mėnesio. Per minėta laikotarpį tik vienui vienu nusikaltimu buvo mažiau kaip per pirmesnį mėnesį. Index crimes, kurių per minėtą laikotarpį būta 8,176, vadinami tokie nusikaltimai, kaip vagystės daugiau negu $50 vetrės, smurtingi užpuolimai, užmušimai, automobilių vagystės, prievartavimai, plėšikavimai ir įsilaužimai.

Susirinkimų ir parengimų PRANEŠIMAI

— **Amerikos Lietuvių Piliečių Pašalpos klubo** mėnesinis susirinkimas įvyks sekmadienį, lapkričio 21 dieną 1:00 val. popiet Hollywood svetainėj, 2417 W. 43rd St. Nariai maloniai atsilankyti ir aptarti klubo reikalus.
Rose Didžgalvis, rašt.

— **Chicagos Lietuvių Suvalkiečių Draugija,** 27 metų sukakties proga, rengia Metinį Vakarą su pamarginimais šeštadienį, lapkričio 20 dieną, Hollywood svetainėj, 2417 W. 43rd St. Pradžia 7:00 val. vak. Bus skanių užkandžių, įvairių gėrimų ir gražių dovanų. Šokiams gros Jurgio Joniko orkestras. Kviečia visus narius ir svečius atsilankyti ir linksmai vakarą praleisti su suvalkiečiais
Komisija ir Valdyba

— **Marquette Parko Namų Savininkų Organizacijos** susirinkimas įvyks lapkričio 19 dieną 7:30 val. vak., 6820 So. Washtenaw Ave. Nariai ir svečiai prašomi dalyvauti. **Valdyba**

SKAITYK PATS IR PARAGINK KITUS SKAITYTI NAUJIENAS

Pranešame giminėms, draugams ir pažįstamiems, kad lapkričio 17 d., 1965 m., 10 valandą ryto mirė

A. A.

CHARLES RUKŠĖNAS

77 metų amžiaus. Gyveno White Cloud, Mich. Gimęs Lietuvoje, Vaišniūnų kaime.

Kūnas pašarvotas Crandell - Ensing koplyčioje, White Cloud, Michigan.

Laidotuvės įvyks penktadienį, lapkričio 19 d., 8:30 val. ryto bus nulydėtas į Šv. Juozapo parapijos bažnyčią, White Cloud, Mich., kurioj įvyks gedulingos pamaldos.

Kūnas bus parvežtas į Chicagos Lietuvių Tautines kapines 2 val. po pietų.

Velionis buvo vyras a. a. Anelės Narakas Rukšėnas.

Nuliūdę:

Giminės, draugai ir pažįstami.

Laidotuvėmis rūpinasi švogeris Jurgis Lukosevicz.

A. A.

DOMINIC KAZLAUSKAS

Gyv. 6737 So. Campbell Ave.

Mirė 1965 m. lapkričio 17 d., sulaukęs pusės amžiaus. Gimęs Lietuvoje, Ukmergės apskr., Kruopių miestely ir parapijoj.

Amerikoje išgyveno 55 metus.

Paliko nuliūdę: žmona Konstancija, pagal tėvus Janulytė, sūnus William Kazloff, marti Beatrice, sesuo Bernice Mikas, švogeris Petras, jų vaikai: Raymond Mikas ir Virginia Wage ir daug kitų giminių, draugų ir pažįstamų.

Priklausė Šv. Vardo Draugijai Marquette Parke, Kęstučio Pašalpos klubui, Lietuvių Piliečių Darbininkų Pašalpos klubui.

Kūnas pašarvotas Mažeika - Evans koplyčioje, 6845 So. Western Avenue.

Šeštadienį, lapkričio 20 dieną 9:00 val. ryto bus lydimas iš koplyčios į Gimimo Panelės Švenč. Marijos parapijos bažnyčią, o po gedulingų pamaldų bus laidojamas Šv. Kazimiero kapinėse.

Visi a. a. Dominic Kauzlausko giminės, draugai ir pažįstami nuoširdžiai kviečiami dalyvauti laidotuvėse ir suteikti jam paskutinį patarnavimą ir atsisveikinimą.

Nuliūdę lieka:

Žmona, sūnus, sesuo ir kiti giminės.

Laidotuvių Direktoriai Mažeika - Evans. Tel. RE 7-8600.

A. A.

EDWARD ZUKOWSKI

gyveno 6116 So. Narragansett, anksčiau gyveno 3857 So. Kedzie

Mirė 1965 m. lapkričio 16 d. 3:30 val. po pietų, sulaukęs 78 metų amžiaus. Gimęs Lietuvoje, Panevėžio apskr.

Amerikoje išgyveno 52 metus.

Paliko nuliūdę: 2 sūnūs: Victor, marti Rose Mary ir Walter, marti Maude, duktė Genevieve Nagle, žentas Garrett, 3 anūkai, kiti giminės, draugai ir pažįstami.

A. a. Edward Zukowski buvo vyras mirusios Veronikos.

Kūnas bus pašarvotas šiandien, po 5 val. J. F. Eudeikio koplyčioje, 4330 So. California Ave.

Šeštadienį, lapkričio 20 d. 8:45 val. ryto bus lydimas iš koplyčios į Nekalto Prasidėjimo Pan. Šv. parapijos bažnyčią, o po gedulingų pamaldų bus laidojamas Šv. Kazimiero kapinėse.

Visi a. a. Edward Zukowski giminės, draugai ir pažįstami nuoširdžiai kviečiami dalyvauti laidotuvėse ir suteikti jam paskutinį patarnavimą ir atsisveikinimą.

Nuliūdę lieka:

Sūnūs, Marčios, Duktė, Žentas ir Anūkai.

Laidotuvių Direktorius J. F. Eudeikis, tel. LA 3-0440.

PADĖKA

Dievas išklausė mano gailestingo prašymo — šventų mišių prie Dvasios Šventos; šv. Marija Motina išvedė iš šio gyvenimo pragaro brangiausią mano turtą — sūnų

A. A.

JONĄ C. DAVIS,

kurį palaidojom 1965 metų spalio 25 dieną su šv. Kryžiaus bažnyčios patarnavimu šv. Kazimiero kapinėse.

Nuoširdus ačiū gerb. kun. A. Stašiui už šv. rožančiaus atkalbėjimą koplyčioje, už mišias bažnyčioje ir maldas kapinėse. Nuoširdus ačiū visiems už šv. mišių aukas, už daugybės gėlių atsiuntimą. Ačiū grabnešiams ir visiems, kurie pareiškė užuojautą šioje liūdesio valandoje. Ačiū Laidotuvių Direktoriui J. F. Eudeikiui už malonų patarnavimą. Visiems ir visoms nuoširdus ačiū.

1965 metų lapkričio 5 dieną taip pat nuo širdies smūgio, kaip ir Jonas C. Davis, mirė mūsų žentas Edward Juraška, sulaukęs 54 metų amžiaus. Su šventos Little Flower bažnyčios patarnavimu jis taip pat buvo palaidotas šv. Kazimiero kapinėse, tame pačiame sklype. Abu mirusieji gavo daug gėlių ir šv. Mišių.

Edwardas Juraška paliko dideliame nuliūdime žmoną Kazimierą, dukrelę Carol, seserį Cleo Rimšienę, josios vyrą, brolius Felix ir Bruno su šeimomis, ir labai skaudančia širdimi nuoširdus.

KAZYS IR ONA DAVIS

LOVEIKIS Telegrama į Visas Pasaulio Dalis
KVIETKININKAS
Gėlės Vestuvėms, Bankietams ir Pagrabams
3316 So. Halsted St. YArds 7-7308

GUŽAUSKŲ
BEVERLY HILLS GĖLINYČIA
GĖLĖS VISOMS PROGOMS
2443 WEST 63rd STREET
Telefonai: PR 8-0833 ir PR 8-0834

GĖLININKAS
(PUTRAMENTAS)
Linksmumo arba liūdesio valandoje gražiausios gėlės ir vainikai, antkapių papuošimai ir sezoninės kapams gėlės.
ROY R. PETRO (PUTRAMENTAS)
5525 So. Harlem Ave. — 586-1220

PETKUS
TĖVAS IR SŪNUS
MARQUETTE FUNERAL HOME
2533 W. 71st STREET
Telef.: GRovehill 6-2345-6
1410 So. 50th AVE., CICERO
Telef.: TOwnhall 3-2108-9
TRYS MODERNIŠKOS KOPLYČIOS
AIKŠTĖ AUTOMOBILIAMS PASTATYTI

John F. Eudeikis
Laidotuvių Direktorius
SENIAUSIA IR DIDŽIAUSIA LAIDOJIMO ĮSTAIGA
4605-07 So. HERMITAGE AVENUE
Tel.: YArds 7-1741 — 1742
4330-34 So. CALIFORNIA AVENUE
Telefonas: LAfayette 3-0440
MODERNIŠKOS AIR-CONDITIONED KOPLYČIOS

Laidotuvių Direktoriai
MAŽEIKA & EVANS
6845 SO. WESTERN AVE.
TRYS MODERNIŠKOS AIR-CONDITIONED KOPLYČIOS
MAŠINOMS VIETA
REpublic 7-8600 REpublic 7-8601

NARIAI Chicagos Lietuvių Laidotuvių Direktorių Associacijos
AMBULANCE PATARNAVIMAS DIENĄ IR NAKTĮ
★
TURIME KOPLYČIAS VISOSE MIESTO DALYSE

ANTANAS M. PHILLIPS
3307 S. LITUANICA AVENUE. Phone: YArds 7-3401

STEPONAS C. LACKAWICZ
2424 WEST 69th STREET REpublic 7-1213
2314 WEST 23rd PLACE VIrginia 7-6672

GEORGE F. RUDMIN
3319 S. LITUANICA AVE. Tel.: YArds 7-1138-1139

PETRAS BIELIŪNAS
4348 S. CALIFORNIA AVE. Phone: LAfayette 3-3572

P. J. RIDIKAS
3354 S. HALSTED STREE Phone: YArds 7-1911

LEONARD BUKAUSKAS
10821 S. MICHIGAN AVE. Phone: COmmodore 4-2228

VASAITIS - BUTKUS
1446 S. 50th Ave., Cicero, Ill. Phone, OLympic 2-1003

IŠ CHICAGOS IR APYLINKIŲ

CTA šoferiai reikalauja žymiai padidinti algas

Chicagos Tranzito Administracijos (CTA) kontraktas su 3,600 autobusų šoferių unija baigiasi šio lapkričio 30 dieną ir unija reikalauja su nauju kontraktu padidinti algas, pridedant po 42 centus kiekvienai valandai ir įvairių kitokių pagerinimų. Kita unija, atstovaujanti pustrečio tūkstančio L traukinėlių konduktorių, reikalauja pakelti net po 60 centų valandai.

CTA direktorių tarybos pirm. DeMent, pavadinęs reikalavimus "absurdiškais", apskaičiavo, kad vien reikalavimas pridėti po 42 centų valandai sudaro $10,500,000 naujų išlaidų metams, o dar apskaičiavus kitus reikalavimus, išlaidos padidėtų $26,500,000. Tas reiškia, kad miestas turėtų vėl didinti autobusais ir traukinėliais važinėjimo bilietų kainas. Dabar Chicagos CTA šoferiai gauna po $3.02 valandai.

Illinojuj užmušta 1,882 žmonės

Illinojaus valdinė statistika rodo, kad nuo šių metų pradžios iki lapkričio 15 dienos imtinai, Illinojuje automobilių nelaimėse žuvo 1,882 žmonės. Tai yra 17 žuvimų mažiau kaip per tą patį laiką pernai.

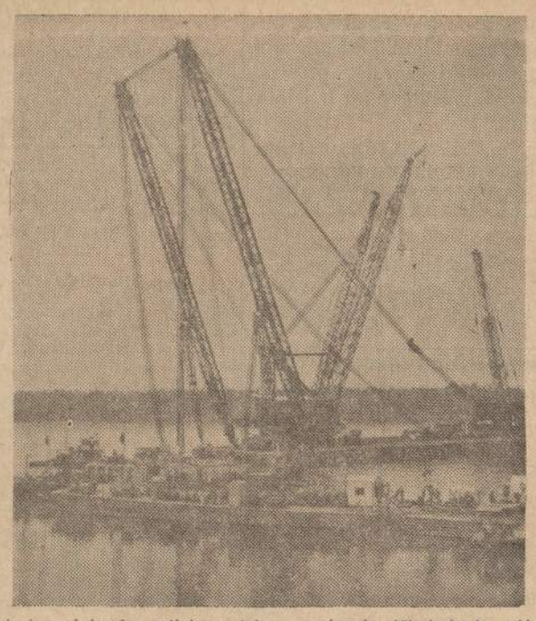

Chlorino dujomis prileistas laivas nuskendo Mississippi upėje uragano metu. Dabar laivas jau iškeltas ir gyventojams pavojus praėjo.

Jei bus pakelti mokesčiai, savininkai pakels nuomas

Chicagos Real Estate tarybos pirmininkas Schneider pranešė, kad tuo atveju, jei miestas pakels 7 nuošimčiais nuosavybės mokesčius, tuomet bus "gerokai" pakeltos namų ir butų nuomos kainos. Schneider pasakė, kad realestatininkų organizacijai ko mažiausiai terūpinti miesto programa, kuriai prireikė daugiau mokesčių, tačiau pridūrė: "Mes tik duodame žinoti, kad nuomojamoji nuosavybė jau turi gana ir kad toliau mokesčių kėlimo nebegali pakelti nepadidinusi nuomų kainų.

Dėl miesto biudžeto

Geresnės valdžios asociacijos direktorius George Mahin pareiškė, kad jo organizacija priešinsis mero Daley paskelbtam 1966 metų Chicagos miesto biudžeto projektui. Projektu esą numatyta pakelti algas keliems tūkstančiams miesto darbininkų, tiems patiems, kuriems buvo atsisakyta kelti algas 1965 metų biudžete, kadangi buvo rasta, kad jie yra perdaug permokami, pasiremiant kažkokiu neegzistuojančiu unijos kontraktu. "Stačiai nesuprantama", sako Mahin, "kaip miestas gali pateisinti algų kėlimą tiems žmonėms (kurių dauguma turi stiprių politinių ryšių), jei patys miesto šeimininkai garsiai dejuoja neturį pinigų policininkams ir ugniagesiams algas pakelti".

Negras prieš komedianta

Dr. Joseph Jackson, negrų baptistų bažnyčios Olivet, 3101 South Parkway, kunigas, pareiškė, kad jis yra priešingas komedianto Dick Gregory kandidatūrai į Chicagos merus.

"Meras Daley nėra komediantas. Jis yra valstybininkas ir iš savo ofiso juokų nedaro", kalbėjo kun. Jackson, pastebėdamas, kad tie, kurie kalba apie negrus gyvenant getuose (ghetto), pražiūri tą faktą, kad daugelis negrų gyvena labai gražiose miesto dalyse.

TRUMPAI

— *Vasario 16 gimnazijos* namų statybos užbaigimo vajaus vykd. komitetas turėjo posėdį lapkričio 16 d. Marquette Parke 69 meno galerijos patalpose. Buvo išklausyti pranešimai apie pasirengimą koncertui ir dovanų paskirstymui ateinantį šeštadienį Jaunimo Centre. Programą daugumoje sudaro ir pildys jaunimas. Groja A. Markausko orkestras.

— *Džiugo Antano Augiaus* iš Marquette Parko ir *Joanos Vasiukevičiūtės vestuvės* įvyksta šeštadienį 1 val. šv. Kryžiaus parapijos bažnyčioje, o vaišės — ten pat salėje 6 val. vakare. Jaunojo motina yra visuomenės veikėja ir spaudos bendradarbė, o jaunosios — Jz. Vasiukevičius — Lietuvių ūkininkų sąjungos sekretorius ir Chicagos Aukšt. lituanistinės mokyklos tėvų komiteto pirmininkas. Jaunieji mokosi universitete Chicagoje, ir greitai jį baigs.

Blue Star Club, 4633 South Rockwell St., Justas Veikutis paminės savo gimimo dieną lapkričio 19 ir 20 dienomis. Bus gerų gėrimų ir skanių užkandžių, o nuosavoje salėje gros A. Ramonio orkestras. Maloniai prašome visus draugus ir pažįstamus atsilankyti ir linksmai praleisti laiką geroje nuotaikoje. Savininkai **Justas ir Jadvyga Veikutis.**

DIDŽIAUSIAS
Chicagoje plokštelių ir dovanų pasirinkimas yra
J. KARVELIO PREKYBOJE
"lietuviškame Marshal Fielde"
Iš maždaug 60 išleistų plokštelių čia rasite naujausias.
1. Dainuojame lietuviškai 2-ra dalis
2. Pupų dėdė
3. Oi ramunėlė pasakyk
4. Kur banguoja Nemunėlis A. Brazis
5. Dainų ir op. rečitalis — J. Vaznelis.
Įsitikinkit, kad pas "WORLD PARCEL SERVICE" (seniausia liet. siuntinių firma) kainos pritaikytos jūsų kišenei. Patarnavimas geresnis, kaip "Down Town'e" ir bendrai įdėmus atsižvelgimas į Jūsų pageidavimus. Jums atėjus į 2715 W. 71st St., pasitiks patyrusi vedėja Diemantė Grėbliunienė.
2715 WEST 71ST STREET
Tel. 471-1424
CHICAGO, ILL.

LEO'S SINCLAIR SERVICE
Leonas Franckus, Sav.
Stabdžiai, sankabos, transmisijos — (Standartinės ir Automatinės) ir motorų remontas. — Towing.
5759 So. WESTERN AVE.
Tel. PR 8-9533

STATE FARM INSURANCE
S-T-R-E-T-C-H YOUR DOLLARS
Call: Frank Zapolis
3208½ W. 95th St.
GR 6-4339
GA 4-8654
STATE FARM MUTUAL AUTOMOBILE INSURANCE COMPANY

SIUNTINIAI Į LIETUVĄ
ir kitus kraštus.
P. NEDZINSKAS, 4065 Archer,
Chicago, Ill. 60632. Tel. YA 7-5980

SIUNČIAMI SIUNTINIAI Į LIETUVĄ IR KITUS KRAŠTUS.
DIDELIS PASIRINKIMAS MEDŽIAGŲ IR KITŲ PREKIŲ.
EXPRESS GIFT PARCEL CO.
3320 So. HALSTED ST.
LA 3-2021
Darbo valandos kasdien 9—6 val. vak.
Ketvirtad. 9—9 val. vak.
L. KAVALIAUSKIENĖ

Legal Notice

PUBLIC NOTICE IS HEREBY GIVEN,

pursuant to the provisions of "An Act in relation to the use of an assumed name in the conduct or transaction of business" ir the State of Illinois, approved July 17, 1941, as amended, a certificate was filed by the undersigned in the office of the County Clerk of Cook County, Illinois, Room 233 County Building, Chicago, Illinois, on the 1st day of November, A. D. 1965, as File No. B-10795, under the assumed name, style or designation of ProtoCol, with its place or places of business located at 2643 Silver Creek Drive, Franklin Park, Illinois.

The true and real full name and address of all the persons owning or interested in said business are as follows, to-wit:

Dale B. Boddeker, 2643 Silver Creek Drive, Franklin Park, Illinois; Stanley J. Dargush, 1606 So. Halsted St., Chicago, Illinois; Mignon S. Boddeker, 2643 Silver Creek Drive, Franklin Park, Illinois.

Dated, Chicago, Illinois, this 3rd day of November, A. D. 1965.

DALE B. BODDEKER,
STANLEY J. DARGUSH,
MIGNON S. BODDEKER.

Nov. 19, 26, Dec. 3

SIUNTINIAI Į LIETUVĄ
Licenzijuota lietuvių įmonė, registruota U. S. Department of Justice
COSMOS PARCELS EXPRESS CORP.
MARQUETTE GIFT PARCELS SERVICE
2608 ir 2439 W. 69 St., Chicago 29, Ill. — Tel. WA 5-2737
3212 So. Halsted St., Chicago 8, Ill. — Tel. CA 5-1864
DIDELIS PASIRINKIMAS medžiagų ir visų kitų Lietuvoje pageidaujamų prekių labai prieinamomis, žemesnėmis negu kitur kainomis.
KREIPKITĖS į mūsų lietuvių bendrovę, kuri turi teisę siuntinius siųsti be tarpininkų, tiesiai iš Čikagos į Lietuvą.
Vedėjai E. ir V. ŽUKAUSKAI

HELP WANTED — MALE
Darbininkų Reikia

• MOLDERS
• DIE SETTERS • FINISHERS

An increase in our production activities has created a large number of openings for EXPERIENCED and TRAINEE personnel on ALL SHIFTS.

Some experience in plastics or related industries is desired but is not essential.

These are permanent jobs with excellent potential for future advancement.

Good starting rates with incentive pay — progress profit sharing plan, paid holidays, vacations, group insurance.

Apply or call employment office.
Open daly 7:30 A.M. to 4:00 P.M. Sat. 8 AM. to 12:00.

CHICAGO MOLDED PRODUCTS CORP.
DI 2-9000
1020 N. KOLMAR CHICAGO, ILL.
2 blocks east of Cicero, ½ block north of Augusta Blvd.

SHOEMAKERS
"WE WILL NEVER BE AUTOMATED"
To make ballet shoes.
If not experienced we will train.
Steady employment.
Fringe benefits.
SUITE 1533
17 No. State
DE 2-7154

AUTOMATINĖS SRAIGTŲ MAŠINOS OPERATORIUS IR NUSTATYTOJAS
Aukščiausias atlyginimas iki $4.20 per valandą.
DIRBTUVEI DARBININKAI IR DARBININKĖS
Švari darbovietė.
Devynios apmokamos šventės.
Viršvalandžiai. Veltui draudimas.
Automatiniai atlyginimo pakėlimai.
Pastovus darbas
Iki 4 savaičių apmokamų atostogų.
Tel. 421-6633
MILLED SCREW PRODUCTS CO.
2016 LAKE STREET

REFRIGERATION REPAIR MAN
Experience Required
Good Working Conditions
Apply
KOLDWAVE
DIVISION OF
HEAT EXCHANGERS
8100 MONTICELLO AVE.
SKOKIE

HELP WANTED — FEMALE
Reikia Darbininkių

HOUSEKEEPER
Live-in or day work, 40 hour week but hours must be flexible. Good cook, laundry, light cleaning.
Excellent benefits.
Lake Forest College,
Mrs. KROL.
CEdar 4-3100

2nd COOK
For Cafeteria, afternoon shift, 40 hours, excellent benefits.
Lake Forest College.
Mrs. KROL.
CEdar 4-3100

REIKALINGA PATYRUSI MATUOTOJA (SIZER)
Užuolaidų dirbtuvėje dirbti prie matavimo bei kirpimo stalo. Puikios darbo sąlygos, daug priedų.
Teirautis:
KROGH LENZ TEXTILE CO.
435 N. LA SALLE ST. MO 4-4242

REIKALINGA PATYRUSI "BLIND STICH" OPERATORĖ
Reikalinga užuolaidų — firankų dirbtuvėje. Puikios darbo sąlygos. Daug priedų.
Teirautis:
KROGH LENZ TEXTILE CO.
435 N. LA SALLE ST. MO 4-4242

REIKALINGA MOTERIS namų ruošai, reikės virti, 2 vaikai. Gyventi vietoje. Dėl smulk. informacijų skambinti PR 8-3702

PRIŽIŪRĖTI VAIKĄ ir lengva namų ruoša. Gyventi vietoje, atskiras kambarys su vonia ir TV. Yra daugiau samdinių. Reikalingos rekomendacijos, arti šiaurinėj miesto dalyje. Atlyginimas nenustatytas; geras susisiekimas, reikia šiek tiek mokėti angliškai. Tel. 337-1514.

NURSE — PRACTICAL and housekeeper. Live in home of adults to help convalescent mother with an alergy problem, recent references and English necessary. Steady work. Congenial surroundings. Ability to drive helpful. VA 4-1975.

"NAUJIENOS" BOLŠEVIKAMS YRA RAKŠTIS JŲ AKYSE

HELP WANTED — MALE
Darbininkų Reikia

ATF
CHIEF 17
PRESSMAN
with some experience in camera and stripping.
Will train the right man.
CALL
MISS RUNNING
HO 5-3600

TOP SKILL WELDERS
Must be able to lay out, set-up, and read blue prints. Earn $130—$140 per week.
Call DIC CLARKE VA 6-5353

ASSEMBLERS
MACHINE OPERATORS.
Excellent working conditions.
Plus all employee benefits.
Days, 40 Hour week.
Call 9 to 11 A.M.
Mr. J. ZISKAL
OL 2-6430

SHIPPING CLERK
Steady job, paid vacation. Draft exempt. Also do general work around piece goods and cutting room. Bright young man who wants a future.
Call HY HELLER, FR 2-6072
Casual Classics 564 W. Adams

MASSEUR
Steady position in private club.
Good salary plus meals.
All employee benefits.
Call Mr. Flaim.
RA 6-2840

STOCK MEN
FULL TIME.
Permanent job, no experience necessary. Good earnings, liberal discount and other benefits.
APPLY:
5TH FLOOR PERSONNEL
BASKIN
CLOTHING CO.
137 So. State Street

ASSEMBLERS
LIGHT ASSEMBLY WORK
Good Working Conditions
Apply
KOLDWAVE
DIVISION OF
HEAT EXCHANGERS
8100 MONTICELLO AVE.
SKOKIE

JIG GRINDER AND PUNCH PRESS OPERATOR
Mod. Air cond. plant — new equip.
Ins. and paid holidays.
Profit sharing.
Steady work — overtime.
CTA to door.
PRIKOS & BECKER TOOL CO.
8121 N. Lawndale, Skokie

REIKALINGAS VYRAS (HANDY MAN)
Bendras dirbtuvės darbas, dieninė pamaina 5 dienų savaitėje. Būna viršvalandžių. Puikios darbo sąlygos. Daug priedų. Teirautis:
KROGH LENZ TEXTILE CO.
435 N. LA SALLE ST. MO 4-4242

LIGHT FACTORY
Men needed for light factory work. Steady work. Good starting rate. Congenial surroundings. Vacation and good fringe benefits. Please call at once.
AR 6-3340
1740 N. PULASKI ROAD

REIKALINGAS VYRAS dirbti restorane ir tavernoje.
3465 So. MORGAN ST., G. Jakubonis.

HELP WANTED — MALE-FEMALE
Reikia Darbininkų ir Darbininkių

REIKALINGAS VYRESNIO AMŽIAUS ŽMOGUS AR PORA,
prižiūrėti apartamentinį namą bei jo šildymą. Gali gauti butą ten pat gyventi. Rašyti Mrs. Izabelle Braun.
15 W. MADISON
DANVILLE, ILL.

WANTED
Man or woman with knowledge of picture framing or one capable of training.
Good working conditions.
WH 4-7744

PIRKITE JAV TAUPYMO BONUS

REAL ESTATE.

REAL ESTATE FOR SALE
Namai, Žemė — Pardavimui

PASKOLOS, PERKANT NAMUS, DAROMOS ILGIEMS TERMINAMS IR ŽEMAIS NUOŠIMČIAIS MĖNESINIAIS IŠSIMOKĖJIMAIS
DĖL VISŲ INFORMACIJŲ, KREIPKITĖS Į
MUTUAL FEDERAL SAVINGS
JOHN J. KAZANAUSKAS, prezidentas
2212 W. Cermak Road Chicago, Ill. VIrginia 7-7747

GERAS 6 KAMB. MŪRAS, naujas gazo šild., 2 auto garažas, 37 pėdų lotas, arti 55 ir Kedzie. $17,990.
13 APARTAMENTŲ MŪRAS, virš $15,000 nuomos metams Marquette Parke. Apie $30,000 įmokėti.
NAUJAS 6 KAMB. MŪRAS arti mūsų už Western, 30 pėdų lotas. Tik $17,900.
DAILYDEI - STALIUI proga įsigyti geroj vietoj 5 butų 2 medinius namus su garažu. Įmokėjęs apie $2,900 gaus kasmet $2,500 nuomos. Bankas davė $6,000 paskolą. Visa kaina $8,900.
2 BUTŲ MŪRAS, 2x4, naujas gazo šild., prie Midland banko. $23,000.
8 KAMB. MŪRINIS BUNGALOW, centr. šild., 2 auto garažas, gera vieta. $17,500.
PRIE NABISCO 5 kamb., 10 metų mūras su garažu, sausas rūsys. $21,000.
1½ AUKŠTO MŪRAS, 5 ir 3 kamb., geras pirkinys prie pat parko, nebelaukite. $22,800.
2 BUTŲ MŪRAS, 2x7, abu gražūs butai, Gage Parke. $29,000, laukiam pirmo pasiūlymo.
ATEIKITE — VISADA TURIME GERŲ NAMŲ.
K. VALDIS REAL ESTATE
2458 W. 69th St. — Tel.: RE 7-7200 — RE 7-8534

PLATUS PASIRINKIMAS NAMŲ PIRKIMUI
PAJAMŲ MOKESČIŲ BLANKŲ IŠPILDYMAS — INCOME TAX SERVICE
BUTŲ NUOMAVIMAI.
DRAUDIMO AGENTŪRA PATARNAUJA VISAIS DRAUDIMO REIKALAIS
BELL—REALTY
J. BACEVIČIUS
6455 So. Kedzie Ave. — PRospect 8-2233

TURIME ŠIMTUS NAMŲ CICERO, BERWYN, RIVERSIDE IR KITUOSE VAKARINIUOSE PRIEMIESČIUOSE. MŪSŲ ĮSTAIGOJE JŪS GALITE IŠSIRINKTI JUMS PATINKAMĄ NUOSAVYBĘ IŠ KATALOGO.
VIENINTĖLIAI IŠ LIETUVIŲ PRIKLAUSOME PRIE M. L. S.
ŠATAS REALTY
4936 WEST 15th STREET CICERO, ILLINOIS 60650
Office: OL 6-2233 Residence: OL 2-8907

DIDŽIAUSIAS IR GERIAUSIAS NAMŲ IR BIZNIŲ PASIRINKIMAS
• APDRAUDA • NOTARIJATAS •
LEONAS REAL ESTATE
2735 West 71st Street WAlbrook 5-6015

TUOJ GALIMA UŽIMTI, mūrinis, 4 kamb., 40 pėdų sklypas, naujas garažas, 44th ir Kilpatrick. Galima pirkti su mažu įmokėjimu.
ŠIMAITIS REALTY
2737 West 43rd Street
CL 4-2390

PRIE ARCHER ir Montgomery parduodamas 4 metų, 2 butų De Luxe, 2 butai po 6½ kamb. 3 didelius mieg., atskiras valgomasis, "ceramic" plyt. išbaigtas poilsio kamb., yra dušas ir apsirengimui kambarys, daug įvairių priedų, truputį virš 40 tūkstančių.
CL 4-8961

BEAUTIFUL STONE BI-LEVEL 8 spac. rms. incl. 2½ baths; extra large recr. rm. w-natl. frpl., closet space galore! Central air cond.; deluxe kitchen; 95'x125' ldscpd. lot; quarters for servants or in-laws; 2 c. att. garage. Owner. Devon-Lincoln area. Low down paymt. Owner will carry mortgage. Asking $65,000.
DE 2-2613 KE 9-2018

MARQUETTE PARKE 6 kamb. mūrinis bungalow, naujas gazo šild. Plytelių virtuvė ir vonia, kilimai, kiti priedai. $18,800. Savininko telefonas PRospect 6-2420.

AUTOMOBILES—TRUCKS
Automobiliai — Sunkvežimiai

KURIAM GALUI MOKĖTI DAUGIAU?
PIRKDAMI NAUJUS AR VARTOTUS AUTOMOBILIUS SUTAUPYKITE NUO $500 IKI $1,000

BALZEKAS MOTOR SALES
"U WILL LIKE US"
CHRYSLER • IMPERIAL
PLYMOUTH • VALIANT
4030 Archer — VI 7-1515

BUSINESS CHANCES
Biznio Progos

TAILORING & CLEANING STORE
Either tailor or seemstress.
Estab. in 1951.
A bargain at $1,500.
Call 254-2361

MISCELLANEOUS FOR SALE
Įvairūs Pardavimai

PARDUODAMI GERI GRYBAI 1-nos kvortos stikuose.
Kaina $1.00 arba $1.25.
11001 So. SAWYER. Tel. HI 5-1260

"NAUJIENOS" BOLŠEVIKAMS YRA RAKŠTIS JŲ AKYSE

PERKAME, PARDUODAME, MAINOME įvairaus dydžio namus visur. Parūpiname paskolą, visokeriopą apdraudą, veikia notariatas.
NORVILA
REAL ESTATE AND BUILDERS
2658 WEST 59th STREET
PRospect 8-5454

BUILDERS AND CONTRACTORS
Namų Statyba ir Remontas

NUTEKĖJIMO VAMZDŽIAI IR RINOS
Patyrusių specialistų nauji ir taisymo darbai. Įvairūs stogai ir kaminai. Dažymas iš lauko pusės.
A. ABALL ROOFING
Įkurta prieš 50 metų
Skambinkit
LA 1-6047 arba RO 2-8778
Pilnai apdrausta, darbas garantuotas. Įkainavimas veltui, kreipkitės bet kada.

HEATING CONTRACTOR
Įrengiu naujus ir perstatau senus visų rūšių namo apšildymo pečius ir air-conditioning į naujus ir senus namus. Įrengiu vandens boilerius ir stogų rinas (gutters). Darbas atliekamas greit, sąžiningai ir garantuotai. Apskaičiavimai nemokamai. Turiu leidimus dirbti mieste ir užmiesčiuose.
Domas Žukauskas
HEATING & SHEET METAL
4444 So. Western Ave., Chicago 9, Ill.
Tel.: VI 7-3447

A. ABALL ROOFING
Įkurta prieš 50 metų.
VISOKIUS STOGUS, rinas ir nutekamuosius vamzdžius sutaisome arba naujus įdedame.
KAMINUS IŠVALOME ir pataisome. Nudažome namus iš lauko ir atliekame "tuckpointing" darbus. Esame apdrausti, visas darbas garantuotas.
Skambinkit
LA 1-6047 arba RO 2-8778
Įkainavimas veltui, kreipkitės bet kada.

HEATING CONTRACTORS
Įstatome šiltu oru pučiamus pečius, vandens boilerius ir oro vėsintuvus. Vieninteliai iš lietuvių turime miesto leidimą dirbti naujuose namuose.
CICERO HEATING AND SHEET METAL CO.
2431 So. Kedzie Ave., Chicago 23, Ill.
Ofiso tel. 277-1442
JUOZAS ŽEMAITIS — OL 6-0412
ir
VICTOR SKADE — ST 8-9272

REMKITE TUOS BIZNIERIUS KURIE GARSINASI "NAUJIENOSE" — GARSINKIS IR TU