ORAS

Saulėta,
dieną 45°, naktį 35.
Saulė teka 5:44, leidžiasi 6:08.

NAUJIENOS

THE LITHUANIAN DAILY NEWS

The First and Greatest Lithuanian Daily in America
NAUJIENOS
The Lithuanian Daily News
Published by The Lithuanian News Publishing Co. Inc.
1739 So. Halsted Street, Chicago, Ill. 60608
HAymarket 1 - 6100
Over One Million Lithuanian In The United States

VOL. LV | Price 10c | Chicago, Ill. — Antradienis, Kovo-March 26 d., 1968 m. | Kaina 10c | 73

Ališauskas, K. 11 2 68
7312 S. Washtenaw Ave.
CHICAGO, ILL., 60629

PANAMĄ SUKRĖTĖ VYRIAUSYBĖS KRIZĖ

KOMUNISTŲ VADOVAI R. VOKIETIJOJ SVARSTĖ ČEKOSLOVAKIJOS ĮVYKIUS

PRAGA. — Čekoslovakijos naujasis komunistų vadas Aleksandras Dubčekas šeštadienį turėjo aiškinti savo reformų planus vyriausiems komunistinių valstybių vadams, kurie suvažiavo slaptai pasitarti Dresdene, Rytų Vokietijoje. "Tasso" paskelbtame komunikate nurodoma, kad "buvo išreikštas pasitikėjimas, jog Čekoslovakijos proletariatas ir visi darbo žmonės, vadovaujami Čekoslovakijos komunistų partijos garantuos tolimesnę socializmo statybą ir pažangą Čekoslovakijoje." Komunikate vėl pabrėžiamas "vis didėjas militaristų ir neo-nacių veikimas Vakarų Vokietijoje".

Užsienio korespondentai rašo, kad šis netikėtas suvažiavimas Dresdene buvo šauktas specialiai nagrinėti Čekoslovakijos įvykių. Iš valdžios pašalinus Novotnį, kiti komunistų kraštai, valdomi dogmatinių senų komunistų, kaip Ulbrichtas ar Gomulka, susirūpino, kad Čekoslovakijos "reformos" visai nenuvestų į komunizmo sugriuvimą tame krašte. Paskelbtas komunikatas laikomas įspėjimu Čekoslovakijos komunistams, kad jie savo reformomis per toli nenueitų.

Kai kurie korespondentai lygina naująjį čekų komunistų vadą Dubčeką į katalikų bažnyčios reformatorių, kitą čeką, Jan Husą, pradėjusį savo reformas 1401 metais. Jis buvo bažnyčios tėvų iššauktas į Konstanzą 1415 metais aiškintis prieš vyskupų tarybą. Vyskupai jį ir jo reformas pasmerkė, paskelbė herezija ir patį Husą sudegino ant laužo.

Dubčeko kelionė į Dresdeną lyginama su Huso kelione į Konstanzą, tik jis sugrįžo nesudegintas ir viešai nepasmerktas.

Komunistų spauda nevienodai rašo apie Čekoslovakijos "demokratizavimo" reformas. Rytų Vokietijos spauda visą laiką rėmė Novotnį ir apie reformas nieko nerašė. Jugoslavijos ir Vengrijos komunistų spauda čekų reformoms pritaria. Vengrų laikraštis "Nepszabadsag" įspėja, kad panašios laisvių įvedimo reformos Vengrijoje 1956 metais pasibaigė tragišku sukilimu, kuris pareikalavo daug kraujo ir gyvybių. Rumunijoje čekų bandymai liberalinti griežtą partijos režimą irgi sutinkami palankiai.

Čekoslovakijos reformos stebėtojų manymu turės įtakos ir kitiems komunistų režimams Rytų Europoje. Stebėdamas Novotnio likimą, ne vienas komunistų vadas dreba ir dėl savo likimo.

Lietuvos klausimai šveicarų spaudoje

Viena iš svarbiausių bei paveikiausių priemonių priešintis plintančiam laisvės slopinimo pavojui būtų Vakarų solidarumas su raudonojo totalizmo pavergtaisiais bei pavergimo grėsmėje atsiduriančiais kraštais, — teigia Lietuvos Diplomatijos Šefas min. S. Lozoraitis Šveicarijos dienraščiuose Basler Nachrichten ir Luzerner Tageblatt paskelbtame straipsnyje.

Toliau straipsnyje teigiama, kad tai yra pačių Vakarų interesas — remti komunistų monocentrizmo jau paglemžtas aukas, užuot raminusis viltimis, dedamomis į reliatyvų tarptautinio komunizmo policentrizmą.

Minėtosios tezės yra pareikštos, kaip straipsnio išvada, išplaukianti iš jame pateikto Lietuvos nepriklausomybės atstatymo 50 metų sukakties minėjimo reikšmės bei Lietuvos istorijos iki dabarties sovietinės okupacijos — nušvietimo. (E)

IŠ VISO PASAULIO

ROMA. — Praėjusį sekmadienį Italijos katalikų bažnyčiose buvo pirmą kartą išmesta lotynų kalba mišiose, kurios nuo šiol bus laikomos itališkai.

FISHGUARD. — Airijos keleivinis lėktuvas su 57 keleiviais ir 4 įgulos nariai nukrito į jūrą. Visi žuvo.

BRUNDIDGE. — Alabamoje nuo bėgių nuriedėjo keleivinis traukinys. Buvo nesunkiai sužeista 50 asmenų.

KANBERRA. — Australija paskelbė, kad ji padvigubins Indonezijai teikiamą ekonominę paramą. Ji sieks virš 14 milijonų dolerių.

BERLYNAS. — Jaunas amerikietis studentas, studijavęs Krokuvos universitete, Edward Holms buvo ištremtas iš Lenkijos ir atvyko į Berlyną. Jis prisidėjęs prie studentų Lenkijoje organizuotų demonstracijų. Amerikos ambasada protestuoja Varšuvoje, kad vyriausybė nieko ambasadai apie šį ištrėmimą nepranešė.

MADRIDAS. — Policija Madride suėmė apie 100 darbininkų, kurie dalyvavo valdžios neleistame darbininkų susirinkime.

SELIGENSTADTAS. — Vakarų Vokietijoje buvę nacių SS divizijų kariai įsteigė savo organizaciją, kurios pagrindinis tikslas būsiąs išrūpinti buvusiems SS nariams senatvės pensijas.

— **Wisconsino pirminiuose** balsavimuose sen. Mc Carthy tikisi turėti didesnį laimėjimą, negu New Hampshire valstijos balsavimuose.

Čekų katalikai reikalauja laisvės

PRAGA. — Čekoslovakijos katalikų bažnyčiose praėjusį sekmadienį buvo renkami žmonių parašai peticijoje vyriausybei, reikalaujant, kad būtų leista į Čekoslovakiją sugrįžti ištremtam Pragos arkivyskupui, kardinolui Josefui Beranui. Jis nuo 1965 metų gyvena Romoje.

Šis reikalavimas buvo paskelbtas vyskupo Tomaseko laiške tikintiesiems. Kartu katalikai reikalauja religinės laisvės, reikalauja, kad iš kalėjimų būtų paleisti visi katalikų kunigai, kad būtų leista dėstyti religiją vaikams, kad nebūtų daroma kliūčių jauniems čekams studijuoti seminarijose. Vyskupo laiške reikalaujama, kad vyriausybė pradėtų su Vatikanu pasitarimus užpildyti tuščioms vyskupų vietoms Čekoslovakijoje.

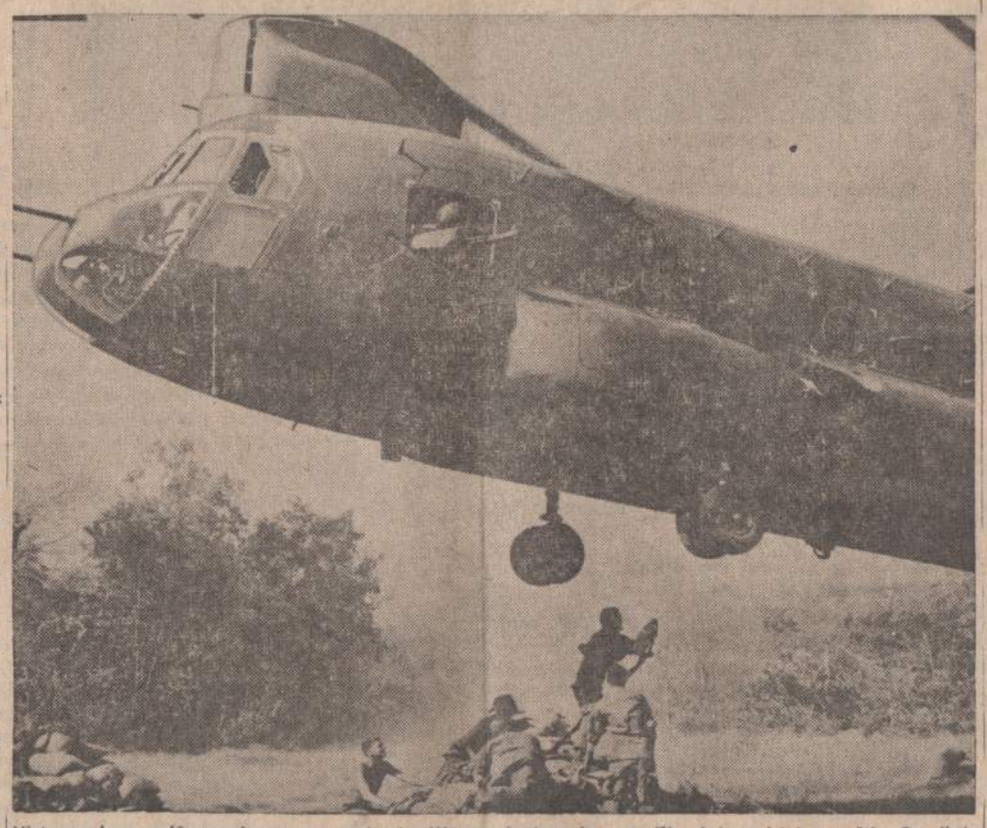

Vietnamo kare malūnsparnis yra pats geriausias lėktuvas kariams karo medžiagai ir maistui pervežti. Paveiksle matome Amerikos karius, kabinančius stiprų regztinį, kuris perveš į išalkusį Saigoną iš sumuštos komunistų divizijos atimtus ryžius.

KARO LĖKTUVAI PUOLĖ KOMUNISTŲ LAIVUS IR ŠIMTUS JŲ NUSKANDINO

SAIGONAS. — Pietų Vietnamo pietuose labai padidėjo priešo laivų judėjimas upėse ir kanaluose. Laivais pristatoma amunicija ir ginklai komunistams. Amerikiečių lėktuvai vakar ir užvakar sudavė tiems laivams didelį smūgį. Buvo nuskandinti 245 sampanai, daug jų sproginėjo, pataikius į sprogmenis ir minas. Amerikiečių karo greitlaiviai irgi padidino komunistų laivų medžioklę. Jie sunaikino 114 laivų ir dar 50 sužalojo.

Khe Sanho bazę komunistai vis apšaudo iš artilerijos ir raketų. Šeštadienį bazėje nukrito 625 sviediniai, o penktadienį — 640 sviedinių. Atsakydama į šią rekordinę artilerijos veiklą, karinė vadovybė pasiuntė bombarduoti priešo 13 misijų didžiųjų B-52 bombonešių ir apie 400 kitų lėktuvų. Priešo pozicijas apšaudė ir marinų artilerija. Sekmadienį Khe Sanho bazėje nukrito tik 100 sviedinių.

Marinų korpuso komendantas generolas Chapmanas pareiškė spaudai, kad apsupta Khe Sanho bazė gali neribotą laiką laikytis, nes į ją reikmenis galima atgabenti helikopteriais ar numesti su parašiutais. Komunistų nenaudai ateina gražaus oro laikotarpis, kada aviacija galės sėkmingiau daužyti komunistų apkasus.

Sekmadienį netoli Saigono keliuose mūšiuose buvo užmušti 44 priešo kareiviai. Šioje ofenzyvoje, kuri prasidėjo prieš dvi savaites, jau žuvo 1,262 priešo kareiviai. Amerikiečių čia žuvo 41 ir 463 buvo sužeisti.

Pietų Vietnamas pasiskundė Tarptautinėje Kontrolės Komisijoje, kad komunistai 1967 metų pabaigoje nužudė 2,718 civilius, sužeidė 5,964 ir 620 pagrobė.

Britų feldmaršalas Geraldas Templeris, kuris sumušė komunistų jėgas Malajuose po Antrojo Pasaulinio karo, pareiškė, kad amerikiečiai negali iš Vietnamo pasitraukti, nes komunistai užimtų visą pietryčių Aziją, o vėliau paimtų Indiją ir Burmą.

CAPE TOWN. — Pietų Afrikos dantistas, kuriam buvo įdėta kito žmogaus širdis, pradėjo apie savo pergyvenimus rašyti knygą.

VĖLIAUSIOS ŽINIOS

- **Nigerijos valdžia praneša, kad jos kariuomenė užėmė dar tris vietoves sukilusioje prieš centrinę vyriausybę Biafroje.**
- **Darbininkų unijų atstovai sukėlė prezidentui Johnsonui dideles ovacijas Washintone, kur jis jiems pasakė kalbą, prašydamas darbo žmonių paramos.**
- **Lenkijos režimas atleido iš pareigų dar vieną žydą profesorių Varšuvos universitete.**
- **Izraelio-Jordano pasienyje įvyko vėl susišaudymas. Arabai nušovė 30 karvių ir sužeidė tris izraelitus.**
- **Maskva kaltina Ameriką, kad ji remianti Izraelį ir jo agresiją prieš arabus.**
- **Izraelis oficialiai pasmerkė Lenkijos valdžios antisemitizmą ir pareikalavo, kad komunistų valdžia leistų žydams išvažiuoti į Izraelį.**

— **Paminklų apsaugos** ir kraštotyros draugijos sekcija Vilniuje kovo 9 d. paminėjo 60 metų sukaktį nuo kun. dr. Kazimiero Jauniaus (vieno iš pirmutinių lietuvių kalbininkų) mirties. Paskaitas apie Jaunių ir jo mokslinį darbą skaitė docentai V. Drotvinas ir V. Grinaveckas. (E)

— **70 metų amžiaus** susilaukė buvęs Kauno miesto sodininkystės vedėjas P. Martynaitis. Tebedirba lig šiol toj pačioj srity. Tarp kita ko, tvarko Palangos parką ir gėlynus. Yra parašęs daug knygų ir straipsnių apie dekoratyvinę sodininkystę. (E)

Brazilijoje ištirta indėnų padėtis

RIO DE JANEIRO. — Brazilijoje prieš penkis mėnesius buvo sudaryta speciali komisija patikrinti Brazilijos indėnų globos įstaigų darbą. Ji baigė savo tyrimus ir paskelbė 20 tomų sudarantį raportą. Jame parodoma baisi Brazilijos indėnų padėtis, jų išnaudojimas, žiaurus žudymas ir kankinimai.

Komisijos pirmininkas Jader Figueiredo Correia pareiškė, kad komisijai dirbant, jos nariai gavo 32 grasinimus nužudyti ir šešis kartus pareigūnai bandė komisijos narius kyšiais papirkti.

Raporte sakoma, kad Brazilijos Indėnų globos agentūra per paskutinius 20 metų išžudė tris indėnų gentis. Cinta Larga ir Tapiuna gentys buvo išnaikintos lėktuvais metant ant jų kaimų bombas, kulkosvaidžiais iššaudant ištisus kaimus. Kita Mato Grosso gentis buvo išnuodyta, dovanojant tos genties gyventojams maišus cukraus, kuriame buvo primaišyta arseniko nuodų.

Mažos mergaitės globos pareigūnų būdavo paimamos iš mokyklų ir tarnaudavo kaip vergės arba būdavo parduodamos prostitucijai. Dvi Bahia provincijos Pataxo gentys buvo išžudytos įskiepijant žmones raupų bacilomis.

Šis indėnų naikinimas vykęs pasipelnymo tikslais. Agentūros pareigūnai perimdavo indėnų valdytas žemes, kirsdavo jų miškus, naudodavosi jų kasyklomis. Iš 700 agentūros tarnautojų, 134 patraukti teismo atsakomybėn, 200 išmesti iš darbo. Majoras Luis Vinhas Neves per paskutinius tos agentūros vadovavimo metus iš indėnų "globojimo" susikrovė 300,000 dolerių vertės turtą. Kaltinimuose yra paliesti du generolai, du pulkininkai ir vienas buvęs gubernatorius.

Šis raportas Brazilijoje sukėlė didelį pasipiktinimą.

- **Panamoje buvo suimta šimtai asmenų, politinių prezidento Robles priešų.**

PANAMOJE YRA DU PREZIDENTAI

PANAMA. — Panamos parlamente 30 opozicijos partijų narių susirinkę nutarė pašalinti prezidentą Marco Robles už konstitucijos nesilaikymą. Atstovai, nežiūrėdami skubomis sušaukto teismo sprendimo, kuris uždraudė atstovams paskirti kitą prezidentą, prisaikdino prezidento pareigoms 57 metų Max Delvalle, viceprezidentą. Senasis prezidentas Robles atstovų veiksmo nepripažįsta ir dabar Panamoje yra du prezidentai. Kariuomenės daliniai šios krizės metu patruliuoja Panamos gatvėse. Kariuomenė paskelbė pripažįstanti tik prezidentą Robles. Kariuomenės vadas generolas Bolivara Vallarino pagrasino paimsiąs valdžią į savo rankas, jei parlamentas toliau gilins politinę krizę.

Parlamento nutarimas pašalinti prezidentą Robles kilo dėl rinkiminės kampanijos. Rinkimai turi įvykti gegužės 12 dieną. Konstitucija prezidentui draudžia remti vieną ar kitą kandidatą ir reikalauja, kad jis laikytųsi neutraliai. Opozicija kaltina prezidentą Robles, kad jis savo galią naudoja vieno kandidato, buvusio finansų ministerio David Samudio naudai.

Parlamentas įsikišo į kampaniją, nes jo pirmininkas Carlos Arias irgi kandidatuoja į prezidento vietą. Jis yra jau du kartus buvęs prezidentu ir yra dabartinio prezidento Robles politinis priešas. Parlamente prezidentas Robles teturi 11 savo partijos atstovų, o Arias turi 30.

Kariuomenė įsiveržė į opozicijos partijų rūmus ir ten padarė daug žalos. Pranešama, kad tuose rūmuose rasti 8 revolveriai, 3 šautuvai ir nemažai amunicijos. Opozicijos partijos — nacionalinės unijos sekretorius buvo suimtas.

Senato pirmininkas Arias ragina panamiečius streikuoti prieš valdžios akciją, tačiau didesnių demonstracijų ar platesnio streiko dar nebuvo. Gatvėse buvo susprogdinti keli "Molotovo kokteiliai" ir padegtas vienas automobilis.

Panamos gyventojai bijo, kad politinei krizei nesibaigiant, kariuomenė gali užbaigti demokratinę valdžią ir įvesti savo diktatūrą.

Patiko opera

CHICAGA. — "Chicago Daily News" muzikos kritikas Bernard Jacobson, ilgame keturių skilčių straipsnyje gražiai aprašo pirmadienio numeryje Čikagos Lietuvių Operos pastatytą Beethoveno "Fidelio". Solisto Stasio Baro (fenomenalinis) pasirodymas iškėlęs visą pastatymą į tokį lygį, kurio pelnytai galėtų pavydėti bet kuri pirmos klasės opera.

Kritikas pagyrė dekoracijas ir visą vaizdinį efektą, pagyrė dirigentą Kučiūną ir kelis solistus, kitus šiek tiek pakritikuodamas. "Orchestra and chorus performed like men possessed" — rašo kritikas apie antrąjį veiksmą. Neginčyjamas herojus buvęs Baras, "superb dramatic artict".

Pabaigoje kritikas sako negalįs prisiminti, kada jis girdėjo tokio kalibro herojinį tenorą. Operos scenai būtų didelis laimėjimas, jei Barą kas prikalbintų mesti tarnybą banke ir pasirinkti dainavimą nuolatine karjera, — baigia straipsnį kritikas.

J.T. Saugumo Taryba pasmerkė Izraelį

NEW YORKAS. — Jungtinių Tautų Saugumo Taryba vienbalsiai pasmerkė Izraelį už paskutinįjį Jordano puolimą. Kariniai puolimai negali būti toleruojami, — sako Tarybos priimta rezoliucija. Jeijie toliau kartosis, Jungtinės Tautos bus priverstos griebtis čarteryje numatytų ekonominių ar karinių sankcijų.

Amerikos ir Britanijos ambasadorių pastangomis rezoliucijoje buvo pasmerktas visoks smurtas, visoks karo paliaubų laužymas. Tuo norėta pasisakyti ir prieš arabų teroristų veiklą Izraelyje ir jo okupuotose arabų žemėse.

Sovietų ambasadorius Malikas irgi balsavo už šią rezoliuciją, pastebėdamas, kad ji tėra minimumas, ką Saugumo Taryba šiuo atveju galėjo padaryti. Jis norėjo Izraelį už Jordano puolimą nubausti sankcijomis. Sovietų delegatas pareiškė, kad Amerikos protekcija Izraelį išgelbėjo nuo bausmės.

Izraelio gynybos ministeris Dayanas iš savo lovos ligoninėje pasakė kalbą per radiją. Jis pareiškė, kad arabų teroristų organizacija turėjo būti nubausta ir jų bazė Jordane, Karemeh kaime turėjo būti sunaikinta.

Kaip žinoma, generolas Dayanas praėjusį trečiadienį kasinėjo archeologinių radinių vietoje Purim vietovėje. Jis ten rado įvairių šukių, indų liekanų. Dayanas mėgsta archeologiją ir dažnai praleidžia savo laisvalaikius kasinėdamas. Trečiadienį jį ištiko nelaimė, užgriuvo žemės, sužeidė stuburo kaulą ir sulaužė kelis šonkaulius. Jordano puolimas vyko be generolo Dayano.

Arabų propaganda šią aplinkybę išnaudoja ir aiškina, kad generolas Dayanas buvo partizanų peršautas. Kalbėdamas radijo bangomis Dayanas apgailestavo, kad jo sužeidimas nebuvo mūšio lauke su priešu, bet iškasenų duobėje.

Krokuvoje daug sukandžiojo šunys

VARŠUVA. — Lenkijos studentų demonstracijos aprimo. Krokuvos studentai pradėjo normalų darbą. Netoli Krokuvos įvyko studentų demonstracijos prie Nova Huta plieno liejyklos. Apie jas lenkų spauda nieko nerašė, tik "Gazeta Krakovska" netyčiomis pranešė, kad vietinėse ligoninėse buvo suteikta pirmoji pagelba 112-kai asmenų. Daug jų buvo sukandžioti šunų.

Sekmadienį Lenkijos katalikų bažnyčiose buvo perskaitytas vyskupų laiškas tikintiesiems. Jame vyriausybė kritikuojama už jėgos vartojimą prieš laisvės ir tiesos ieškančius žmones. Laiškas ragina vyriausybę pažangėti ir visus žmones skiriančius klausimus spręsti ne prievartos ar jėgos keliu, bet dialogo būdu.

KALBAME RADIJU AR PER RADIJĄ

Rinkiminis politinis įkarštis dar toli, bet jau šiandien girdime įvairius politikus sakančius kalbas per radiją. Aną dieną girdėjome Frank Savicką, kalbėjusį per radiją, o užvakar per Margučio radijo valandą kalbėjo Valdas Adamkavičius. Kasdien kalusomės, kaip Aldona, Sophie Barcus duktė, arba josios vyras, leidžia plokšteles per radiją arba kartoja garsinimus per Sophie Barcus šeimos radiją.

Vienas Bridgeporto seniukas, užkandžiaudamas pas Maliorių, pasigyrė, kad jir girdėjęs, kaip pranešė pro radiją žinią apie mūšius "Vietname". Jis girdėjo ne per radiją, bet pro radiją.

Girdėti pro radiją gali tiktai labai jau nuo lietuvių kalbos pažangos atsilikęs senas amerikietis, bet radijo klausosi visi naujai atvažiavusieji ir aukštus mokslus baigusieji mūsų tremtiniai. Jie ne tik klausosi per radiją, bet šiandien jie dažniausiai per radiją kalbas sako, per radiją mus moko, per savo radijo valandas pasakoja, kaip sveikatą apsaugoti ir vaikus gerai išauklėti.

Man kyla klausimas, ar tas "per" mums yra reikalingas. Kad pro radiją jau netinka, tai, man matos, daugumas sutiks, bet ar "per radiją" yra reikalingas, tai vertėtų dar pagalvoti..

Mes šiandien sakome: — Kalbu telefonu. Petras kalba telefonu. Jis pakalbėjo telefonu.

Buvo laikai, ne toki jau seni, gal prieš kokius 30 metų, sakydavome. — Kalbu per telefoną. Petras kalba per telefoną. Jis pakalbėjo per telefoną.

Taip kalbėjo ne tik Amerikoje, ir ne vien Žaliame kalne, bet visame Kaune. Šiandien niekas jau nekalba per telefoną, bet kalba telefonu.

Šiandien mes taip pat kalbame mikrofonu. Nesakome, kad jis kalba per mikrofoną, bet jis kalba mikrofonu.

Jeigu kalbame burna, kalbame lūpomis, kalbame gomuriu, kalbame telefonu, kalbame mikrofonu, tai kuriam galui mes turime kalbėti per radiją, o ne radiju?

Jeigu kalbame telefonu ir kalbame mikrofonu, tai galime kalbėti ir radiju.

Sakome, kad žinią gavo telegrafu, tai kodėl negalime pasakyti, kad žnią gavo radiju? Gyvoje kalboje jau sakoma, kad redakcija gavo žinią iš Washingtono ar iš kitos vietos. Jeigu galime radiju gauti žinią, tai kodėl radiju negalime jos pasiųsti? Jeigu galime radiju klausyti, tai kodėl negalime radiju kalbėti?

Siūlau sakyti: — Petras kalba radiju, kaip jis kalba telefonu.

Tas "per" čia visai nereikalingas. Pradžioje keliems gali nusį rėžti, bet kai pripras be "per", tai vėliau negalės suprasti, kuriam galui tas "per radiją" buvo reikalingas. *AJ*

WILKES BARRE, PA.

Juozo Stanislovaičio netekus

Juozas Stanislovaitis

Mirtis iš mūsų tarpo išplėšė dar vieną lietuvį — Juozą Stanislovaitį. Kilęs Lietuvoje nuo Dubysos. Wilkes Barrej gyveno virš 40 metų. Mirė vasario 15 dieną. Juozą priglaudė šalti kapai, tačiau jis liks gyvas kaip pavyzdingas lietuvis, atlikęs pareigą šeimai, visuomenei ir tautai.

Nežiūrint sunkaus darbo, jis surado laiko ir jėgų prisidėti prie lietuvių organizacinės veiklos. Lankė vakarinę mokyklą, kad greičiau susipažinus su anglų kalba.

Mirtis iš mūsų tarpo išplėšė dar vieną lietuvį — Juozą Stanislovaitį. Kilęs Lietuvoje nuo Dubysos. Wilkes Barrej gyveno virš 40 metų. Mirė vasario 15 dieną. Juozą priglaudė šalti kapai, tačiau jis liks gyvas kaip pavyzdingas lietuvis, atlikęs pareigą šeimai, visuomenei ir tautai.

Gyvenime vadovavosi liberalinėmis ir demokratinėmis pažiūromis. Tokiu jis liko iki savo amžiaus pabaigos. Jis našiai dirbo visur, ypač Lietuvių Susivienijime ir Lietuvių Piliečių Klube, kur jis buvo vienas iš steigėjų. Nuo pat pradžios jame darbavosi ir buvo jo iždininku iki mirties. Seniau klube suorganizavo teatrališką grupę. Čia jis pats dalyvavo lošimuose ir pagelbėjo kitiems. Buvo geras režisorius. Iš stambesnių veikalų buvo suvaidinta: Baudžiava, Amerikoniškas Žentas, Uošvė į namus — tylos nebus, Žentai iš Amerikos, Slidžiuoju keliu ir kiti.

Labai artimas buvo lietuviškai spaudai. Jis ją platino ir rašė korespondencijas Naujienoms, Keleiviui ir Tėvynei. Perskaitęs knygas pasiųsdavo Vokietijoj likusiems tautiečiams.

Juozas Stanislovaitis, kad ir toli būdamas nuo gimtojo krašto, neišleido iš akių savo Tėvynės reikalų. Nepamiršo savo savo krašto ir tautos. Juozas rūpinosi savo artimųjų likimu. Sužinojęs, kad brolis ištremtas Sibire, jam ir jo šeimai pasiuntė daug siuntinių. Seseriai nespėjo pagelbėti, nes ji buvo nugalabyta tremties kelyje.

Savo dėdei ir dėdienei taip pat daug gelbėjo. Sibire prie Baikalo klimatas labai žiaurus. Jiem buvo reikalinga šiltų rūbų ir apavo. Juozas nesigailėjo savo triūso nė dolerio.

Lietuvoj likusiems trims broliams ir seseriai irgi daug gelbėjo. Net ir paskutinę valandą prieš mirtį, jis rengėsi važiuoti į miestą vieną kitą daiktelį nupirkti ir pasiųsti 49-tą siuntinį.

Šiandien liūdim netekę šio geros širdies lietuvio. Jis dabar ilsisi šalia savo uošvių Lietuvių Tautinėse kapinėse, Wyoming, Pa.

Ramybė tebūna tauriam lietuviui — Juozui Stanislovaičiui.

M.

Vokietijoje, Frankfurto muziejuje yra 74 milijonus metų turintieji dragono griaučiai. Jurasiko gadynėje panašūs dragonai siaulė ir šiaurės Amerikoje.

Pirmasis tūkstantis "Europos Lietuvių"

Gauta iš Londono "Europos Lietuvio" tūkstantinis numeris (8/1000), kurio vedamajame "1000" pasisakoma, kaip tas simpatingas Anglijos lietuvių savaitraštis iš beveik sieninio biuletenėlio išsivystė iki šių dienų formos ir turinio. Straipsnyje rašoma:

"Taigi laikraštis praėjo nelengvą kelią. Iš biuletenio jis stengėsi pasidaryti laikraščiu tuomet, kai mes patys laikėmės sugrūsti stovyklose, paskui spaudėme svarą prie svaro įsigyti kokiam nors nameliui, kur galėtų galvą priglausti ir pats savininkas ir jo šeima. Netrukus lyg rudenį gervės būriai mūsiškių pradėjo kelti sparnus ir skristi geresnio gyvenimo ieškoti. Tačiau ir iš tų anuomet dar pustuščių kišenių arba laikančių pinigus būtiniausiems savo reikalams plaukė svarai, kad galėtų būti padėti stipresni ir pastovesni pagrindai taip pat ir laikraščiui. Ir jie buvo padėti. Taigi ar šitas nueitasis kelias nėra istorija? Ėjom, klupom, kėlėmės, maldavom, nešėm svarus ir visa tuo kūrėm istoriją.

Vyresnieji mūsų skaitytojai dar prisimena ir didžiuojasi tuo prisiminimu, kai jie gavo pirmuosius rotatorium spausdinto žinių biuletenio numerius anais 1947 metais, kai Londone susiorganizavo DBLS ir po visus salos kampus pradėjo kurtis skyriai. Tasai biuletenis buvo mūsų laikraštis, mūsų ryšininkas, kuriame netrukus tarptautinių žinių apžvalgas pradėjo nusverti mūsų pačių vietiniai ir bendrieji lietuviški reikalai. Taigi jis pastebimai pasidarė mūsų veidrodis, labai prasto sunėrimo, bet mūsų".

Nusiskundęs, kad daugelis skaitytojų "daug išvažinėjo, nemaža išmirė. Naujų į jų vietą neateina", laikraštėlis vilties, optimizmo ir ryžto neišsižada:

"Bet kartu mes džiaugiamės, kad mūsų maža bendruomenė tiek ištesėjo. Džiaugiamės, kad laikraštis iš viso galėjo būti leidžiamas. Džiaugiamės žinodami, kad jis šiandien turi visas ekonomines sąlygas toliau eiti ir kada nors susilaukti kito tūkstančio numerių".

Kas darytina, kad vyrai ir moterys būtų laimingi

Pasižymėjęs rašytojas apie Afrikos žvėrių ir primityvių žmonių gyvenimą, "Animal Kitabu" knygos autorius Jean Pierre Haliet, su paskaitomis užsukęs į Chicagą, kur išbus iki balandžio 20 d. ir bal. 19 dieną turės viešą paskaitą Field gamtos istorijos muziejuje, pareiškė, kad Amerikos jaunuomenės "maištas" yra pasekmė to, kad vaikai suabejojo savo tėvų ir mokytojų jiems rodomuoju keliu, kurs esąs pilnas hipokrizijos, ne žiūrint, kas kraštui naudingiausia, o tik kaip išsilaikyti savo ofisuose.

"Moterys šioje šalyje lenktiniuoja su vyrais", sako Haliet, "ir rezultate yra pačios nelaimingos ir jų vyrai nelaimingi. Primityvėj žmonių draugijoje vyro žodis yra įstatymas! Kitose šalyje, sako Haliet, Moterų rūpestis yra žiūrėti savo vaikų, nešti vandenį, rinkti malkas ir atlikti namų darbus. Jos yra laimingos, kadangi turėdamos daug mankštos yra sveikos ir geriau jaučiasi. Vyrai yra laimingi, kadangi jų ego (asmenybė) pasilieka nepažeminta. Moterys jaučiasi gerai, kadangi jų vyrai yra laimingi".

grįžta tą pačią dieną Kregždės per 170 metų

Lietuvių liaudies dainose apdainuoti malonūs, judrūs, naudingi pavasario paukštukai — kregždės, gyvena taip pat Amerikoje.

Vargu jos yra kur kitur taip pagarsėjusios, kaip San Juan Capistrano miestelyje, Kalifornijoje. Ten yra senas vienuolynas, įkurtas ispanų Kalifornijos kolonizavimo pradžioje. Į vienuolyno pastoges kregždės iš pietinių kraštų sugrįžta vis tą pačią dieną per Juozines.

Jos pradėtos stebėti prieš 171 metus, ir visad sugrįžta lygiai kovo 19. Per visą tą laiką pavėlavo tik vieną kartą 1935 metais, ištisas tris dienas. Šiemet jos sugrįžo keliolika minučių po 1 val. popiet. Tuojau suskambino Vienuolyno varpai, žmonės šventė.

Daugelis į Kaliforniją atvykstančių turistų žino apie tas nuostabias kregždes ir stengiasi patys tą vietovę pamatyti. Ji įdomi savo senu vienuolynu, muziejuku, gausybe karvelių, gėlynais. Žmonės malonūs, gamta graži, švelni — prie Ramiojo vandenyno, tarp Los Angeles ir San Diego. (lg)

Mes mokame 5 1/4% METAMS ANT VISŲ TAUPYMO CERTIFIKATŲ

MIDLAND SAVINGS

MIDLAND SAVINGS
4040 Archer Ave.
Chicago, Ill. 60632
Telephone CL 4-4470
August Saldukas
Chairman of the Board

SIUNTINIAI Į LIETUVĄ

Licenzijuota lietuvių įmonė, registruota U. S. Department or Justice

COSMOS PARCELS EXPRESS CORP.

MARQUETTE GIFT PARCELS SERVICE

2608 W. 69th St., Chicago, Ill. 60629. — Tel. WA 5-2787
2501 W. 69th St., Chicago, Ill. 60629. — Tel. WA 5-2737
3212 So. Halsted St., Chicago, Ill. 60608. — Tel. CA 5-1864

DIDEDLIS PASIRINKIMAS medžiagų ir visų kitų Lietuvoje pageidaujamų prekių labai prieinamomis, žemesnėmis negu kitur kainomis.
KREIPKITĖS į mūsų vienintėlę Čikagoje lietuvių įstaigą, turinčią teisę SAVO VARDU siųsti siuntinius tiesiai iš Čikagos į Lietuvą.
Vedėjai: E. ir V. ŽUKAUSKAI

Now at GLASER'S

SONY® Take it Anywhere TV

Sony's **TV-900U**, with 25 transistors, is as easy to watch outdoors as it is anywhere in your home. The reason is clearly seen: An 8" black diagonally measured picture screen. Furthermore, this solid state set weighs only 10 lbs. Revolutionary circuitry combined with **Sony Esaki Diode and Mesa Silicon transistors** assure sensitive reception (VHF and UHF), even in outlying areas. Plus a large speaker for sharp, strong sound and a carrying handle. Comes in glamorous black or white chassis. Trip with the light fantastic—Sony's TV-900U.

take it to the beach
take it to the bedroom

GLASER'S FURNITURE & APPLIANCE CO.

5115-5123 So. Kedzie Ave. Tel.: PR 6-1790

OPEN MONDAY AND THURSDAY EVENINGS

Aukšti arabų pareigūnai meldžiasi Kairo maldykloje. Nusilenkusių ir galva žeme siekiančių tarpe yra Egipto prezidentas Gamel A. Naseris, Jemeno premjeras Emery ir Egipto viceprezidentas Zakaria Mohieddin.

UNIVERSAL SAVINGS

moka 5 1/4% už certifikatuose laikomas santaupas,

o už investavimo sąskaitose laikomus pinigus moka 4 3/4%

Visos santaupos iki $15,000 yra apdraustos JAV vyriausybės agentūroje

UNIVERSAL SAVINGS
AND LOAN ASSOCIATION

1800 So. Halsted St., Chicago, Illinois 60608
Phone HAymarket 1-3070

Los Angeles, Cal.

MAIŠTAUJANČIŲ MEKSIKONŲ REIKALAVIMAI

II

Praeitą kartą buvo žvelgta, kaip vyksta "Immaculate Heart" vienuolių kova su kardinolu dėl apdaro ir dėl vienuolyno tvarkos pakeitimo. Žvelgta buvo į kokią padėtį pateko kai kurios katalikų mokyklos vienuolėms atsisakius kitais metais mokytojauti. Taip pat trumpai buvo užsiminta, jog katališkųjų mokyklų mokinių tėvai organizuojasi į civilinę organizaciją ir reikalauja tėvams daugiau teisių katalikų mokyklų tvarkymo, auklėjimo bei mokymo reikalus sprendžiant.

Šį kartą žvelgsime į meksikonų maištą, prasidėjusį kovo pradžioje. Daugiau kaip pusantros savaitės buvo nutrauktas bei trukdomas mokslas keturiose Los Angeles aukštesniosiose mokyklose: Wilson, Lincoln, Roosevelt ir Garfield High. Tos mokyklos yra rajonuose, kur gyventojų daugumą sudaro meksikonų kilmės amerikiečiai. Kai kuriose šiose mokyklose apie 90% mokinių esą meksikonų kilmės.

Maištaujantiems mokiniams į pagelbą atėjo nemaža tėvų bei šiaip organizacijų. Pasitraukimai iš pamokų, agitacinės prakalbos, mokyklų turto ir privačios nuosavybės gadinimas, piketavimai, muštynės su policija, areštai ir įvairios kitos demonstracijos vyko maišto dienomis. Per paskutinius porą dešimtčių metų įvairūs meksikonų vadai bandė sucementuoti savąją visuomenę, bet vis nepavykdavo, tačiau mokyklų maišto dienomis meksikonai parodė organizuotą jėgą. Šią korespondenciją rašant maištas aprimęs, gatvių demonstracijos ir piketavimai baigti, vyksta derybos prie stalo — Los Angeles švietimo taryboje (L. A. Board of Education).

Meksikonų yra įteikti šitokie reikalavimai:

1. Nė vienas mokinys ir nė vienas mokytojas neturi būti pašalintas už dalyvavimą maište.

2. Meksikonų gyvenamuose rajonuose turi būti privalomai mokomos abi kalbos — anglų ir ispanų; mokytojai turi būti abiejų kultūrų (anglo-saksų ir meksikonų) žinovai ir išėję specialų ispanų kalbos bei Meksikos kultūros pažinimo mokslą.

3. Mokytojai bei mokyklos administracijos tarnautojai, kurie yra nepalankūs meksikonams mokiniams, nepripažįsta ir negerbia jų tradicijų, turi būti iškelti į kitas mokyklas.

4. Mokyklų knygos turi būti pakeistos — jose turi būti iškeliamas meksikonų įnašas bendruomenei, parodomos neteisybės ir skriaudos padarytos meksikonams bei turi būti iškeliamas meksikonų tautinis menas.

5. Mokyklų klasės turi būti sumažintos — tik tiek mokinių vienam mokytojui teskirti, kiek jis gali jų mokslui nenukenčiant aptarnauti. Tai reiškia, jog mokyklose reikia daugiau patalpų, daugiau mokytojų.

6. Mokinių patarėjai turi mokėti ispanų kalbą ir pažinti meksikonų kultūrą.

7. Turi būti pagerinta patarimų programa, kad mokiniai gautų daugiau nurodymų reikalingų aukštesnio mokslo siekiant. Dabar dauguma meksikonų mokinių iš aukštesniosios mokyklos esą nukreipiami į fabrikus ir kitose biznio įstaigose dirbti.

8. Mokiniai neturi būti skirstomi į grupes (atsilikusių, vidutinio pajėgumo ir pajėgiųjų), kaip dabar daroma. Turinti būti įvesta kita sistema mokslo pažangai pakelti, o tai būtų vartojant tik "pas or fail" klasifikacijų.

9. Mokytojas, kurio klasė pasižymi dideliu skaičiumi "nuobirų" ("dropouts"), turįs būti nenuslepiamas, bet apie tokį mokytoją turi būti pranešta mokyklos mokiniams ir meksikonų visuomenei.

10. Mokyklose turi būti administratorius, kad mokytojai negaištų administracijos reikalais, o atsidėtų vien mokymo darbui.

11. Meksikonų gyvenamų rajonų mokyklose naujai pradedantieji mokytojai bent bandomąjį laiką turi gyventi tame rajone, kur yra mokykla.

12. Mokyklos turi būti atidaros — leidžiama jomis naudotis įvairioms organizacijoms ir klubams, kurie skirti vaikų auklėjimui.

13. Mokytojas negali būti pašalintas iš darbo ir neturi būti perkeliamas į kitą mokyklą dėl jo politinių ar filosofinių pažiūrų.

14. Tėvams turi būti leista dalyvauti mokymo darbe mokytojų pagelbininkais.

15. Turi būti įvestas naujas, moderniškomis mašinomis aprūpintas, mokymas, paruošti mokinius moderniškos pramonės darbui.

16. Meksikonų gyvenamuose rajonuose esančių mokyklų vardai turi būti pakeisti, pavadinant jas meksikonų didvyrių vardais. Naujai statomos mokyklos turi būti pavadinamos ir skiriamos meksikonų didvyrių garbei.

17. Pasenusieji mokyklų namai turi būti nugriauti ir pastatyti nauji.

18. Bibliotekų tinklas turi būti praplėstas ir bibliotekose turi būti daugiau knygų ispanų kalba.

19. Mokyklose, kuriose nėra dengtu stogu valgyklų, turi būti tokios įrengtos. Turi būti įrengti mokiniams pramogų kambariai su plokštelių muzikos mašina ir aptarnautojai turi būti patys mokiniai, gauną už tai atlyginimą.

20. Visos mokyklos turi būti "atviros" — esančios tvoros turi būti pašalintos.

21. Mokiniai neturi būti už bausmę skiriami mokyklos švaros darbų atlikti.

22. Mokiniams mokyklų rajone turi būti leidžiama turėti betkokią spaudą.

23. Mokiniam turi būti leista į savo susirinkimus pasikviesti kalbėtojus kokius jie nori — be atskiro leidimo.

24. Mokinių apdarą nustato patys moksleiviai kartu su tėvais ir mokytojais.

25. Turi būti leistos mokinių unijos ir mokyklos rajone turi būti vieta laisvoms prakalboms — "Free Speech".

26. Mokyklų išvietės visą laiką turi būti atidaros, neužrakintos.

27. Apšviesti sporto stadijonai turi būti įrengti prie Lincoln, Wilson ir Franklin mokyklų.

28. Mokyklų valgyklose turi būti daugiau meksikoniško maisto ir mokinių motinos turi būti priimtos valgyklose maistą paruošti.

29. Prie visų mokyklų turi būti įrengti plaukiojimo baseinai.

30. Visi gimnastikos įrankiai turi būti duodami veltui.

31. Mokyklos viršininkas arba direktorius negali mokinio suspenduoti, mokinių suspendavimo klausimus turi spręsti apylinkės superintendentas.

Tai yra svarbesnieji meksikonų mokinių reikalavimai. Kiekvienam aišku, kad tokius reikalavimus aukštesniosios mokyklos mokiniams be pašalinės pagalbos ir be pašalinės įtakos vargu būtų pavykę taip suredaguoti. Kiek tų reikalavimų miesto švietimo taryba galės patenkinti, sunku pasakyti, tačiau juos visus patenkinus ir suteikus prašomas laisves mokyklose netvarkos būtų dar daugiau. Patenkinti meksikonų reikalavimams reikėtų milijoninių sumų, nes mokyklų, stadijonų, baseinų statyba yra brangus dalykas ir iš karto tokios programos įvykdyti, turbūt, miestas nepajėgs.

Meksikonų kilmės amerikiečių reikalavimai sustiprinti meksikonų kultūros reklamą ir mokymą, be abejo, yra priešingi amerikonizacijos procesui. Kai kurie lietuviai savose parapijose, savose mokyklose ir Šv. Kazimiero kapinėse Chicagoje pradėjo baidytis savosios kalbos, savųjų tradicijų ir imasi airiškiams pataikauti, gi meksikonai išdrįso tokius nacionalinius reikalavimus miestui padiktuoti. Meksikonų kilmės amerikiečių Los Angelėj esama apie 800,000.

(Kitą kartą apie meksikonų "Brown Power" organizacijos veiklą).

J. Klauseikis

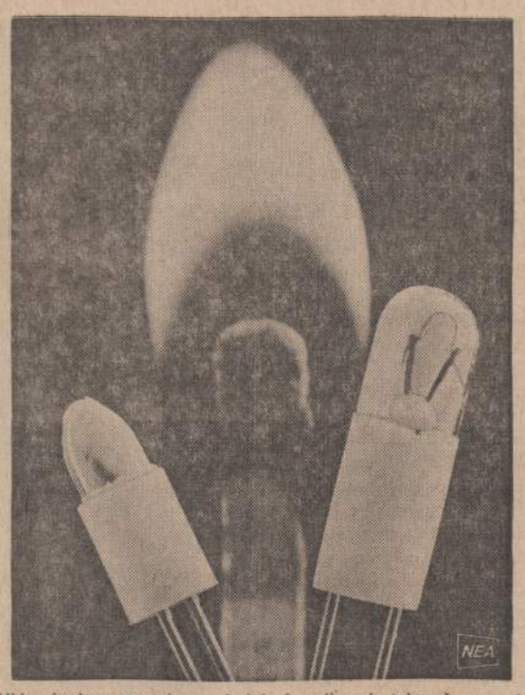

Viduryje dega paprastas popierinis Amerikos degtukas, šonuose dega dvi naujos elektros lemputės, kurios netolimoje ateityje pakeis dabar vartojamas dideles lemputes. Apskaičiuota, kad šios lemputės galės degti nuo 4 iki 10 metų.

Kalifornijos senatorius George Murphy ir televizijoje išgarsėjusi Lassie senate buvo paminėti, kai buvo svarstomas reikalas neteršti krašto oro ir vandens. Kino artisto ir Lassie programos daug padėjo šią sunkią problemą suprasti.

PIRKITE JAV TAUPYMO BONUS

Limited Time Offer!

Sleep on Beautyrest for 45 Nights

If you're not completely satisfied...return it!

$89.50

Twin or Full Size, Mattress or Foundation/Choose regular or extra firm

EXTRA LONG, Twin or Full Size, $99.50 each.
QUEEN SIZE, 60" x 80", $239.50 set.
KING SIZE, 76" x 80", $339.50 set.
Convenient Credit Terms

SIMMONS World's Largest Mattress Manufacturer

Wolsky Bros. Furniture & Appliance Co.

1732 WEST 95 STREET TEL.: 258-9560

Chicago Savings and Loan Association

FEDERAL SAVINGS AND LOAN INSURANCE CORPORATION — SAFETY OF YOUR SAVINGS — INSURED UP TO $15,000.

5 1/4 %

Certifikatų sąskaitos

Chicago Savings siūlo Jums taupyti šešių mėnesių certifikatais, kurie neš Jums 5¼%. Certifikatai išduodami tūkstantinėmis. Mažiausiai turi būti $8000. Pelnas mokamas kas šeši mėnesiai nuo išdavimo dienos. Certifikatų taupymas fedralinės valdžios įstaigoje yra apdraustas.

4 3/4 %

Knygelių sąskaitos

Chicago Savings moka patį aukščiausią dividendą, leidžiamą federaliniais patvarkymais, už knygelių sąskaitose laikomas santaupas. Dividendai apskaičiuojami pusmečiais.

DAUGIAU TAUPYSITE...
DAUGIAU UŽDIRBSITE

JOHN PAKEL, Sr. President and Chairman of the Board

Chicago Savings and Loan Assn.

6245 So. WESTERN AVE.

GR 6-7575

NAUJIENOS

THE LITHUANIAN DAILY NEWS

Published Daily Except Sunday by The Lithuanian News Pub. Co., Inc.
1739 So. Halsted Street, Chicago, Ill. 60608. Telephone HA 1-6100

Entered as second-class matter March 7, 1914 at the Post Office at Chicago, Ill., under the Act of March 3, 1879.

Subscription Rates:
In Chicago $16.00 per year, $8.50 per six months, $4.50 per 3 months. In other USA localities $14 per year, $7.50 per six months, $4.00 per three months.

10 cents per copy, 10 c. on Saturday

Dienraščio kainos:
Chicagoje ir priemiesčiuose
metams $16.00
pusei metų $8.50
trims mėnesiams $4.50
vienam mėnesiui $1.50

Kitose JAV vietose:
metams $14.00
pusei metų $7.50
trims mėnesiams $4.00
vienam mėnesiui $1.50

Kanadoje:
metams $18.00
pusei metų $10.00
vienam mėnesiui $2.00

Užsieniuose:
metams $21.00
pusei metų $11.00
vienam mėnesiui $2.50

Naujienos eina kasdien, išskiriant sekmadienius. Leidžia Naujienų Bendrovė, 1739 So. Halsted St., Chicago, Ill. 60608. Telef.: HAymarket 1-6100.

Pinigus reikia siųsti pašto Money Orderiu kartu su užsakymu.

NAUJIENŲ ofisas atdaras kasdien, išskyrus sekmadienius, nuo 9 val. ryto iki 5 val. vakaro. Šeštadieniais — iki 12 val.

Drezdeno konferencija

Pereitą savaitgalį Drezdene, Rytų Vokietijoje, įvyko šešių komunistinių valstybių "viršūnių" konferencija. Kas buvo svarstoma ir kas nutarta, tikrai nėra žinoma. Tačiau vienas dalykas paryškėjo, — tai kai kurių komunistinių valstybių nusistatymas Vakarų Vokietijos atžvilgiu.

Kaip žinia, Vakarų Vokietija pasiryžo pagerinti santykius su rytų Europos komunistinėmis valstybėmis. Rumunija, kurios Maskva nebegali suvaldyti ir kuri vis labiau ir labiau darosi nepriklausoma, su Vakarų Vokietija užmezgė net diplomatinius ryšius, nekalbant jau apie pagyvinimą prekybos.

Pastaruoju laiku, kai Čekoslovakijoje pasikeitė vadovybė, ir ten ėmė pasireikšti pageidavimas labiau suartėti su Vakarų Vokietija. Juo labiau, kad pastaroji oficialiai pareiškė, kad Miunicho paktas daugiau nebegalioja. Kaip žinia, tą paktą Čekoslovakijai buvo primetęs Hitleris.

Daugiau to, Vakarų Vokietija pasisakė, jog su Sudetais susiję įvykiai yra užmiršti ir jie nebebus kelimai. O tie įvykiai vokiečiams yra gana skaudūs. Po karo iš Sudetų krašto, kuris priklauso Čekoslovakijai, buvo išvietinta apie trys milijonai vokiečių. Jie buvo priversti viską palikti ir išsikraustyti.

Tas išvietinimas buvo pravestas labai žiauriai, be jokio pasigailėjimo. Šimtai ir šimtai vokiečių žuvo dėl maisto stokos ir ligų. Kurie pasiekė Vakarų Vokietiją, tiems irgi teko daug vargo pakelti.

Tačiau tas padarytas skriaudas vokiečiai yra pasiryžę užmiršti ir galutinai saskaitas suvesti taip, kad, kaip sakoma, nei liktų, nei trūktų. Vadinasi, ir Čekoslovakija turėtų užmiršti tas skriaudas, kurias jai padarė Hitleris.

Atrodė, kad Čekoslovakijai visa tai yra priimtina. Ji pasikeitė su Bona prekybinėmis misijomis ir mažai betrūko, kad būtų atnaujinusi diplomatinius santykius.

Tas Vakarų Vokietijos gerinimas santykių su rytų Europos komunistinėmis valstybėmis sukėlė paniką Rytų Vokietijoje, kurioje Walter Ulbrich pajėgia išsilaikyti savo "soste" tik sovietų ginkluotų jėgų pagalba (Rytų Vokietijoje Maskva tebelaiko 20 divizijų kariuomenės)

Drezdeno konferencija, greičiausiai, ir įvyko Ulbrichto iniciatyva. Būdinga tai, kad konferencija buvo sušaukta netrukus po to, kai Vakarų Vokietijos užsienio reikalų ministeris Willy Brandt socialdemokratų suvažiavime pasiūlė priimti rezoliuciją ryšium su pripažinimu Oder - Nissei sienos tarp Lenkijos ir Vokietijos. Vadinasi, aiškiai buvo pasakyta, jog Vokietija yra pasiryžusi išsižadėti tų žemių, kurias dabar valdo Lenkija ir iš kurių buvo išvietinti keli milijonai vokiečių!

Visa tai turint galvoje, tiesiog juokingai skamba Drezdeno konferencijos padarytas pareiškimas, kad augantis Vakarų Vokietijoje militarizmas ir neo - nacionalizmas sudaro pavojų Rytų Vokietijai ir ktoms sacialistinėms valstybėms.

Ulbrichtui pavojų sudaro ne Vakarų Vokietijoje "augantis militarizmas", bet jos auganti įtaka rytų Europos komunistinėse valstybėse, kurios vis labiau atsipalaiduoja nuo Maskvos. Toji įtaka auga ir Rytų Vokietijoje. Ir juo ji didesnė, tuo sunkiau bus Ulbrichtui išsilaikyti savo soste. Šį kartą jam pasisekė pakreipti kitas valstybes (aišku, Maskvai spaudžiant) pasisakyti prieš Vakarų Vokietiją. Bet tai, reikia manyti, tėra tik laikinis laimėjimas.

DAINAVA, KOVOTOJAI IR KRITIKAI

Džiaugiamės mūsų chorais, solistais, jų koncertais, dainų ir šokių šventėmis. Bene vienintelė kultūrinė sritis beliko, kuri dar dideles mases suburia savų tautiečių. Šios kultūrinės srities darbuotojų daugumą sudaro jaunimas. Kurie nedalyvauja jų darbuos, tai sunkiai įsivaizduoja milžinišką tų pokylių paruošimo darbą. Profesionalų, kurie iš mūsų kultūrinių švenčių pragyventų, neturime ir negalime turėti. Jie visi į šį gražų darbą ateina iš savo kasdieninių darboviečių. Neretai ir savų pinigų prideda, ypač susisiekimui. Dirba tam, kad juos traukia kultūrinis darbas ir kad nori saviem žmonėm parodyti savo pamėgto lietuviško darbo vaisius. Jie nori, kad ir mes kartu pasidžiaugtume jų darbo pasiekimais.

Vadinama pasaulio lietuvių sostinė Chicaga gali didžiuotis čia esamu Dainavos ansambliu. Nuo Vokietijos stovyklinių laikų Dainava turi savo istoriją ir tradicijas. Daug gražių žiedų jie įpynė į mūsų išeivių kultūrinį vainiką. Plačiau apie tai kalbėti būtų atskira tema, tačiau negalima praeiti pro šalį nepastebėjus dažnų jų kultūrinių pasireiškimų. Ivairios didesnės šventės, minėjimai, iškilmingos pamaldos visada šaukiasi Dainavos pagalbos. Prisimename eilę vasario šventės minėjimų. Dainaviečiai davė ne tik puikias menines programas, bet Lietuvos laisvės reikalą dar parėmė ir nemažoms sumoms dolerių.

Šiais metais vasario šešioliktai Dainavos ansamblis buvo pasiėmęs ypatingai didelį ir sunkų uždavinį. Paruošimas kantatos "Kovotojai" turimose sąlygose iš dainaviešių ir ypač iš jų vadovo muziko Petro Armono pareikalavo ypatingai didelio pasišventimo. Nors kantata moderniška ir muzikų pripažinta sunkia, bet choras buvo paruoštas puikiai.

Vyrus solistus teko kviestis iš kitur. Tik Danutė Stankaitytė suspėja būti visur, kur lietuviškam darbui ji yra kviečiama. Ne be reikalo žmonės ją pamilo. Dažnai išgirsti ją vadinant — mūsų Dana, arba mūsų Danutė. Ji savo tautiečių tarpe nevaikšto užsidėjusi "jo didenybės" karūną. Supranta, kad jos ir daugumos dabartinių mūsų solistų talentai išsiskleidė tik savų lietuvių visuomenėj, savoje scenoje ir saviems gėrėtis jų menu. Ir šį kartą mūsų Dana buvo pasigėrėtina.

Ansamblio vadovui Petrui Armonui didelį rūpestį kėlė choro suderinimas su orkestru, ypač, kad orkestro valandos labai brangios. Civic Operos salėje, kur buvo išpildoma kantata, turėjo tik vieną repeticiją ir dar vieną kitur. Kur buvo reikalingas daug valandų darbas, tai teko pasitenkinti tik viena kita valanda.

Klausant kantatos girdėjome puikų choro paruošimą, tik jį kiek nustelbė perstiprus orkestras. Tačiau ir su trūkumu kantata nuskambėjo didingai. Pajutom Petro Armono įdėtą darbą ir valdančią ranką.

Pravartu pastebėti, kad mūsų muzikaliniuose pastatymuose su orkestru ir anksčiau būta panašių bėdų. Štai pernai statytoje "Gražinoje" ne tik solistus, bet ir chorą skandino orkestras. Jau per pertraukas publikoj girdėjosi nepasitenkinimas orkestro triukšmu. Panašių nusiskundimų girdėdavosi ir po kitų panašių mūsų muzikalinių parengimų.

Nors kaip kas gal ir lauke "Kovotojų" pakrikimo, nes jau prieš kantatos pastatymą girdėjosi nepalankių murmėjimų, tačiau jų lūkesčiai neišsipildė. Priežastys tokių intencijų neaiškios. Gal, kaip paprastai, kaip kam pavydas į tuščias ambicijas kuždėjo?

Po kantatos bene pirmas vertinimas pasirodė Drauge. Tam vertintojui viskas dar būtų ir šiaip ir taip, bet aiškus užsimojimas "sudirbti" dirigentą. Nežinia kokie stimulai jį veikė, nes pradžioje jis dar matė dirigentą pasilenkusį ant partitūros, o vėliau jau visai jo ir, tur būt, nieko nematė, nes sako, kad kantata praėjo be dirigento. Ar tai rimtas vertinimas? Su tokiu vertinimu vertintojas tik pats save nusivertino.

Objektyvūs kantatos Kovotojai vertinimai buvo Dirvoje muziko Žilevičiaus ir Naujienose muziko Bertulio. Taip pat dėl Draugo kritiko Chomskio recenzijos, Dirvoje tiksliai ir teisingai pasisakė kompozitorius J. Gaidelis.

P. Venclova

WORLD TRENDS IN PER CAPITA FOOD OUTPUT

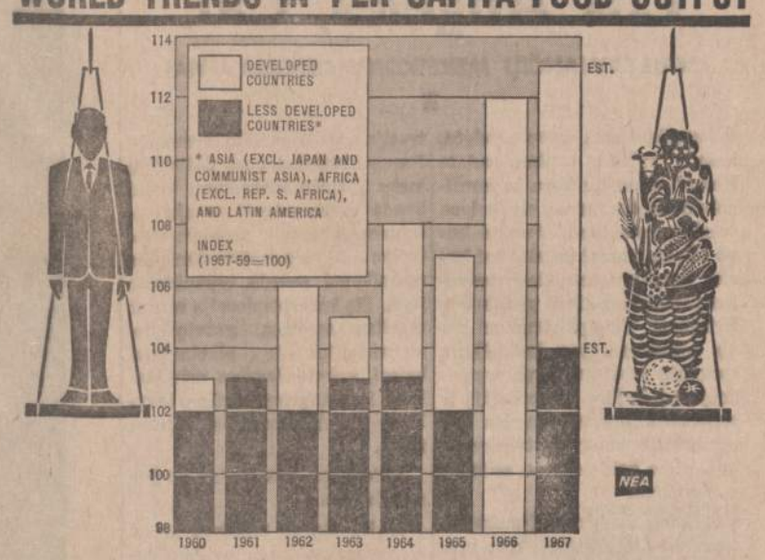

Pasaulyje visuomet būdavo badaujančių žmonių. Taip atsitikdavo dėl netinkamos transportacijos. Bet paskutiniu dešimtmečiu, kai žmonių prieauglis smarkiai padidėjo, maisto jau nepagamina pakankamai. Statistikos lentelė rodo, kiek kuriais metais pasaulyje buvo pagaminta maisto.

Komunistinėse šalyse girtauja ir vaikai

Žiniomis iš Čeoslovakijos, Lenkijos ir Rumunijos spaudos, girtavimas tenai yra paplitęs ne tik suaugusių žmonių ir jaunimo tarpe, bet persimetė ir į paauglius. Net 15% įregistruotų alkoholikų sudaro vaikai ir jaunuoliai nuo 12 iki 17 metų.

Lenkijos jaunimo laikraštis "Shtandar Mlodych" ("Jaunimo vėliava") kreipia dėmesį, jog paaugliai degtinę ar alų gali pirkti įvairiose parduotuvėse ir pas slaptų smuklių laikytojus.

Neretas vaizdas vidurmiesčio kavinėje stebėti prie alaus butelių apkrauto stalo girtus ir miegančius jaunuolius. Ir tai būna net pačiame vidudienyje!

Rumunijoj jaunuoliai alkoholinius gėrimus gauna "iš po baro" viešose kavinėse.

Girtų skaičius vadinamuose "išsipagiriojimo namuose" pastaruoju metu komunistinės santvarkos kraštuose pakilo net trigubai.

Lenkijoje, pvz., šiuo laiku yra įregistruota net 300,000 chroniškų arba nepagydomų alkoholikų, jų tarpe ir 16 - 17 metų jaunuolių ar net ir kiek paaugusių vaikų.

Svetimos kalbos Amerikos mokyklose

Kaip praneša National Education Association, apie trečdalis viešųjų mokyklų Jungtinėse Valstybėse siūlo mokiniams rusų kalbos pamokas. Hebrajų kalbos mokoma šešiose, kinų — 11, italų — 4 japonų dviejose, arabų, havajų, norvegų ir portugalų pamokas turi viešųjų mokyklų viena "sistema", t. y., tik viena mokykla.

Help Keep Our Economy Strong
BUY U. S. SAVINGS BONDS

Mirė Juozas Indra

Kovo 14 d. Kaune, tik 4 dienų testigdamas iki 50 m. amžiaus, staiga mirė kompozitorius, dirigentas ir buvęs operos solistas Juozas Indra (anksčiau Padleckis), buv. prof. V. Jakubėno mokinys Kauno konservatorijoje.

Pradėjęs, kaip solistas (tenoras) reikštis operoj vokiečių okupacijos metais, rusams vėl užėmus Lietuvą, J. Indra netrukus pateko į čekistų "apyskaitą" ir atsidūrė Vorkutoje, bet, palyginti greit iš ten buvo ištrauktas ir vėl grįžo į teatrą.

Šis jo biografijos laikotarpis dabar Tiesoj paskelbtame nekrologe "ištrintas" taip, lyg J. Indros teatrinė veikla būtų prasidėjusi tik 1948 metais... O tuo metu jis kaip tik jau traukėsi iš scenos, kaip dainininkas (buvo žinelių, kad Vorkuta atsiliepė į sveikatą), pakrypo į kompoziciją ir dirigavimą. Nuo 1954 metų buvo vyr. dirigentas Kauno muzikiniame teatre. (E)

— **Visoje Lenkijoje** vyksta vadinamieji "sėdėjimo streikai", kuriuose vyriausiai dalyvauja studentai.

— **Utah valstijos Skull slėny** dėl nuodingų dujų žuvo 6,400 avių. Netoli nuo to slėnio buvo daromi armijos tyrimai su nuodingomis dujomis.

— **Vilniuje išleistas** dar vienas Lietuvių Liaudies Meno tomas, sudarytas prof. Pauliaus Galaunės. Turinyje — žemaičių liaudies raižiniai ir liaudies tapyba. Raižiniai daugiausia religinio turinio. (E)

JONAS MAŽIUKAS

KELIAS Į TREMTĮ

25

SPORTININKAI

Lietuvių krepšinio komandos rungėsi dėl Balio Matulionio pereinamosios taurės ir vietos komiteto dovanų.

Stovyklos aikštėje buvo pastatyta meniška mozaika su lietuviškomis ir UNRRA emblemomis, prie kurios, pagal arch. inž. V. Švipo išplanavimą, ant aukštų stiebų buvo iškeltos amerikiečių, estų, latvių, lenkų, lietuvių ir olimpinė vėliavos. Šventės metu grojo Augsburgo pabaltiečių dūdų orkestras. Ypatingai sužavėjo "Čiurlionio" ansamblio, vadovaujamo A. Mikulskio, koncertas. Apie šią sporto šventę žiburių Nr. 16 (28), 1946. IV. 20,12 psl., taip pat parašyta:

"Dillingeno sporto šventė ir vėl subūrė gražų būrį (per 260) sportininkų: krepšinio, tinklinio ir stalo teniso varžyboms. Tai buvo ne vien sportininkų pasirodymas, bet drauge ir liaudies dainos bei šokių dienos...

Kylant vėliavoms į stiebų viršūnes (Amerikos, Lenkijos, Estijos, Latvijos ir Lietuvos) ir grojant himnus, be gausaus sportininkų būrio ir daugybės žiūrovų, garbės svečių eilėse buvo: 308 UNRRA Team dir. C. C. Malsie, Welfare karininkas M. G. Patry, kariuomenės ir civilinės valdžios atstovai. Šventę taip pat aplankė ir 60 Inf. Reg. pulk. James P. Hulley iš Ingolstadto...

Kaip ir buvo laukta, krepšinis vyravo. Nekalbant apie žiūrovų susidomėjimą, vien dalyvaujančių komandų skaičius — net 11 — atkreipė visų dėmesį.

Neverta daug kalbėti apie varžybų nugalėtojų — Kempteno penketuką. Tai perdaug žinoma ekipa. Pagrindinis sąstatas — Bagdonas, Andrulis III, Norkus I, Puzinauskas I, Norkus II — dirbo pasigerėtinai...

Antrą vietą gana netikėtai su geroka laimės doze laimėjo Tübingeno studentų penketukas. Tai neblogai kovojantis, greitas ir gerų metimų (Saladžius!) vienetas...

Trečioje vietoje liko Eichstätto ekipa... Turnyro šeimininkai — Dillingenas — po Kempteno turnyro savo sudėtį stipriai atjaunino, bet antrose rungtynėse užkliuvo už Kempteno... Moterų krepšinis Tübingenas — Dillingenas 9 - 8 (4 - 4)..."

Toliau laikraščio puslapyje parašyta apie neseniai įvykusį Meerbecko šachmatų turnyrą, kuriame dalyvavo ir dillingeniečiai šachmatininkai: Romas Arlauskas ir Povilas Tautvaiša. Parašyta: "... Turnyro dalyviai vietomis pasiskirstė šiaip: I — Bogatirčiuk — 11 t., II, III — Arlauskas ir Endzelinis po 10 t., IV — Rankis — 8 t..."

Nors daug kas tikėjo, kad Alijantai privers sovietus pasitraukti iš Lietuvos, o V. Dumčia žadėjo neužilgo visus stovyklos gyventojus grąžinti į tėvynę, bet kol tas įvyks, reikėjo kiek galima geriau sutvarkyti stovyklos gyvenimą. Todėl komitetas griebėsi sudaryti pastovesnę stovyklos administraciją, nes iki šiol į viską buvo žiūrima kaip į laikinumą. Gegužės 3 d. komiteto posėdyje (prot. Nr. 13) nutarė raštininką Balį Pupalaigį skirti stovyklos raštinės vedėju, o jau einantį "arbeitsamto" (darbų paskirstymo) vedėjo pareigas Petrą Šileikį patvirtinti pareigose. Ir kiti buvo patvirtinti: bendros dalies mašininkė Elena Purelienė, registratorius — vertėjas Jasinskas, aprūpinimo valdininkė E. Kutorgaitė, jos padėjėja Vanda Kupčiūnaitė, maisto tiekėju Jonas Kirtiklis, turto sandėlio vedėjais Gerutis ir Martinkus bei Tatjana Vyšniauskienė, maisto sandėlio vedėju Kazys Daunys, kuro sandėlio vedėju Motiejus Strumskis ir kt.

Pradinė mokykla jau veikė, jos vedėju buvo mok. Petras Bortkevičius; vaikų darželio vedėja buvo mok Monika Gaputytė, o jos padėjėja Marytė Sakaitė. Veikė jau metų pradžioje įsteigta vidurinė 4 klasių mokykla, kurios direktoriumi buvo mok. Kazys Vėlyvis, kuri vėliau plėtėsi į gimnaziją.

Liepos 11 d. buvo sudarytas Dillingeno apylinkės teismas. Teisėju buvo paskirtas iš Kleikätz stovyklos dpl. tsn. Antanas Sabaliauskas, o sekretoriumi — B. Pupalaigis, einant savo tiesioginės stov. rašt. vedėjo pareigas. Stovyklos susirinkime buvo išrinkti du teismo tarėjai. Atsirado teismas, atsirado ir bylų.

EKSKURSIJOS

Kai stovyklos gyventojai susitvarkė — įsikūrė pastovesniam gyvenimui, ieškojo pramogų. Vasarą daugiausia laiką praleisdavo Dunojaus krantuose, bet suorganizuodavo ir ekskursijas. Didesnio mąsto ekskursija buvo į Königssee tarp Alpių kalnų. Liepos 21 d., trečiadienį, apie 4 val. sunkvežimiu išvažiavo Augsburgo kryptimi, pasiekus autostradą, patraukta Müncheno link. Pravažiavus Müncheno miesto kraštą, sunkvežimis riedėjo Berchtesgadeno kryptimi, kame kalnuose buvo garsioji Hitlerio slėptuvė. Iš toli matėsi aukšti Alpių kalnai, kurių viršūnėmis plaukiojo maži debesėliai, pakalnėje matėsi trotrobelių, upeliai, kiek aukščiau raitėsi plentas, geležinkelis ir pagaliau Berchtesgadeno miestelis. Jį pravažiavę, apie 11 v. ekskursanntai buvo Königssee kaime. Ant auksto kalno matėsi Hitlerio diplomatams priimti rūmai. Čia ir ežeras Watzmann - Ostwand (2714 m. aukščio) papėdėje, kurio ilgis apie 8 km., plotis iki 1,5 km., gylis apie 180 m. Krantai labai statūs, matosi nuo kalno bėgančių upelių krioklių. Vakariniame krante yra 1711 m. statyta koplyčia, bizantikos stiliaus, maldininkai šią vietą laiko stebuklinga. Laivu plaukiant, palydovas sutrimituoja trumpą meliodiją, kuri, praėjus keletai sekundžių, labai aiškiai rezonuoja. Tikrai įdomu.

Kalnų papėdėse auga miškai, o kaime pastebėtas ant didelio akmens augantis medis. Žiūri ir stebisi, kaip jis gali augti. Gamta čia labai graži. Labai klaidinantį vaizdą gauni: prie ežero esantieji namai atrodo kaip šunų būdos, o suaugę žmonės — 2 - 4 metų amžiaus vaikai.

Iš čia ekskursantai atvažiavę į Berchtesgadeną, urvais specialiu geležinkeliuku įvažiavę į druskos kasyklą. Pirmiausia turėjo apsivilkti specialiais drabužiais, gal dėl to, kad urve drėgna ir matėsi mažos kūdros.

Išlindę iš druskos kasyklos, sunkvežimiu sunkiai užvažiavo į kalną Hitlerio rūmų pažiūrėti, bet amerikiečių sargyba prie rūmų neprileido. Ten būta daug namų, bet subombarduoti ir apgriauti. Apžiūrėjo Hitlerio slėptuvę kalno urve. Urvas ilgas ir gražiai padarytas.

Antroji ekskursija sunkvežimiu išvyko rugpiūčio 6 d. 4 val. į Garmisch — Partenkirchen apskritį, pažiūrėti Zugspitze (kalnų virtinės aukščiausios viršūnės). Važiavo pro Augsburgą, šalia Landsbergo, kame buvo laikomi naciai kalėjime, pro Schongau ir 8 val. 30 min. buvo Partenkirchene. Šią miesto dalį nuo Garmisch skiria geležinkelis, o skaitomas vienu miestu, kuriame yra apie 25,000 gyventojų. Čia Vokietijos klimatinis kurortas ir žiemos sporto vieta. Apie miestą aukšti kalnai. (Bus daugiau)

DR. ANNA BALIŪNAS
AKIŲ, AUSŲ, NOSIES
IR GERKLĖS LIGOS
PRITAIKO AKINIUS
2858 W. 63rd STREET
Ofiso telef.: PRospect 8-3229
Rezid. telef.: WAlbrook 5-5076
Valandos kasdien nuo 10 ligi 12 val. iš ryto ir nuo 7 ligi 9 val. vak. Treč. uždaryta. Kitu laiku susitarus.

Rez. tel. 239-4683
DR. K. G. BALUKAS
AKUŠERIJA IR MOTERŲ LIGOS
GINEKOLOGINĖ CHIRURGIJA
6449 So. Pulaski Rd. (Crawford Medical Building). Tel. LU 5-6446
Priima ligonius pagal susitarimą. Jei neatsiliepia, skambinti HU 8-3222

Telef.: PRospect 8-1717
DR. S. BIEŽIS
GYDYTOJAS IR CHIRURGAS
3148 WEST 63rd STREET
Val.: kas dieną po pietų 1-3; vak. 7-8 tiktai antradieniais ir penktadieniais. Trečiad. ir sekmad. ofisas uždarytas.
Rez.: 3241 WEST 66th Place
Phone: REpublic 7-7868

DR. PETER BRAZIS
PHYSICIAN AND SURGEON
2434 WEST 71st STREET
Ofisas: HEmlock 4-5849
Rezid.: 388-2233
OFISO VALANDOS:
Pirmad., ketvirtad. nuo 1—4 ir 7—9, antrad., penktadienį nuo 1—5, treč ir šeštad. tiktai susitarus

Ofiso — HE 4-5759.
DR. M. BUDRYS
ALERGIJA
2751 WEST 51st STREET
Valandos: antradieniais, penktadieniais 2-9 v., šeštadieniais 10-1 v. p. p. Ligoniai priimami pagal susitarimą.

Dr. Ant. Rudoko kabinetą perėmė optometristas
DR. EDMUND E. CIARA
2709 W. 51st STREET
Tel. — GR 6-2400
Val. pagal susitarimą: Pirm., antr., ketv. 2—5, 7—9 val. Penkt. 2—5 ir šeštad. 10—2 val.

Rez. GI 8-0673
DR. W. M. EISIN-EISINAS
AKUŠERIJA IR MOTERŲ LIGOS
GINEKOLOGINĖ CHIRURGIJA
6132 So. Kedzie Ave., WA 5-2670
Valandos pagal susitarimą. Jei neatsiliepia, skambinti MI 3-0001.

Tel. ofise: HE 4-1414, rez. RE 7-4267
DR. BR. GAIŽIŪNAS
GYDYTOJAS IR CHIRURGAS
2454 WEST 71st STREET
Valandos: 1—3 ir 6—8 val. po pietų kasdien. Šeštadieniais 1—4 val. p. p. Trečiadieniais uždaryta

DR. A. JENKINS
GYDYTOJAS IR CHIRURGAS
3844 WEST 63rd STREE
OFISO VALANDOS:
kasdien nuo 1—4 popiet ir 6—8 val. Treč. ir šeštad. uždaryta
Ofiso tel.: POrtsmouth 7-6000
Rezid. telef.: GArden 3-7278

Tel. ofiso: PR 8-7773; rez.: PR 6-4732
DR. A. MACIŪNAS
CHIRURGAS
2858 W. 63rd STREET
Val.: pirmad., ketvirtad. 5-8 val. vak., antrad., penktad. 1-4 popiet.

Ofiso tel.: HE 4-1818 arba RE 7-9700
Rezidencijos: PR 6-9601
DR. J. MEŠKAUSKAS
GYDYTOJAS IR CHIRURGAS
VIDAUS LIGŲ SPEC.
2454 WEST 71st STREET
Priėmimo val.: nuo 9—11 val. ryto ir nuo 4—8 val. po pietų. Šeštad. nuo 9:00—2.00 p. p.
Trečiadieniais uždaryta.

DR. ZIGMAS RUDAITIS
SPEC. ORTHOPEDIJOS LIGOS
2745 West 69th Street
Prieš Šv. Kryžiaus ligoninę
VAL.: pirm., antr., ketv., penkt., nuo 9 iki 11 v. ryto ir nuo 6-8 v. v. Šeštad. nuo 2-4. Trečiadieniais ir kitu laiku susitarus telefonu:
Telef. REpublic 7 - 2290

DR. LEONAS SEIBUTIS
INKSTŲ, PŪSLĖS IR
PROSTATOS CHIRURGIJA
OFISAS 2454 WEST 71st ST.
Val.: antrad. nuo 2—5 po pietų, ketvirtad. nuo 6—8 vak.
Ofiso telef.: 776-2880
Rez. telef.: PR 9-6730

DR. P. STRIMAITIS
GYDYTOJAS IR CHIRURGAS
Bendra praktika ir chirurgija
Ofisas 2750 West 71st St.
Tel. 925-8296
Valandos 2—8 val. vak. Penktadienį 10—12 ir nuo 2 iki 8 val. vak.
Sekmadieniais ir trečiadieniais uždaryta.
Rez. tel.: WA 5-3099

DR. VYT. TAURAS
GYDYTOJAS IR CHIRURGAS
Bendra praktika, spec. MOTERŲ ligos
Ofisas: 2652 WEST 59th STREET
Tel.: PR 8 - 1223
OFISO VAL.: pirmad., antrad., trečiad., ir penkt. 2-4 ir 6-8 val. vak. Šeštadieniais 2-4 val. po pietų ir kitu laiku pagal susitarimą.

DR. V. P. TUMASONIS
CHIRURGAS
2454 WEST 71st STREET
Ofiso telef.: HEmlock 4 - 2123
Rezid. telef.: GIbson 8 - 6195
Priima ligonius pagal susitarimą. Dėl valandos skambinti telefonu HE 4-2123 tei neatsiliepia, tai telef GI 8-6195

Tel. Ofiso: 847-5800; rez. PR 6-4259
DR. V. VILEIŠIS
GYDYTOJAS IR CHIRURGAS
756 WEST 35 STREET
(Kampas Halsted ir 35-os gatvių)
Priėmimo valandos: kasdien 1-4 p. p ir 6-8 val. vak. Šeštadieniais 1-4 p. p. Trečiad. ir sekmadieniais uždaryta.

P. ŠILEIKIS, O. P.
ORTHOPEDAS-PROTEZISTAS
Aparatai - Protezai, Med. Bandžai. Speciali pagalba kojoms (Arch Supports) ir t. t.
Val.: 9—4 ir 6—8. Šeštadieniais 9—1.
ORTHOPEDIJOS TECHNIKOS LAB.
2850 West 63rd St., Chicago, Ill. 60629
Telef.: PRospect 6-5084

MOVING
Apdraustas perkraustymas iš įvairių atstumų.
ANTANAS VILIMAS
823 W. 34 Place
Tel.: FRontier 6-1882

PERKRAUSTYMAI
MOVING
Leidimai — pilna apdrauda
ŽEMA KAINA
R. ŠERENAS
2047 W. 67th Pl. WAlbrook 5-8063

GRADINSKAS
$288
DIDELĖ SPALVOTA TV
2512 W. 47 ST. — FR 6-1998
Lietuvi, eik pas lietuvį!

SOPHIE BARCUS
RADIJO ŠEIMOS VALANDOS
Visos pragramos iš WOPA, 1490 kil. A. M.
Lietuvių kalba: kasdien nuo pirmadienio iki penktadienio 10—11 val. ryto. — Šeštadienį ir sekmadienį nuo 8:30 iki 9:30 val. ryto.
Vakarėliai: Pirmadieniais 7 v. v.
Tel.: HEmlock 4-2413
7159 So. MAPLEWOOD AVE.
CHICAGO, ILL. 60629

AUTOMOBILES—TRUCKS
Automobiliai — Sunkvežimiai
KURIAM GALUI MOKĖTI DAUGIAU?
PIRKDAMI NAUJUS AR VARTOTUS AUTOMOBILIUS SUTAUPYKITE NUO $500 IKI $1,000.

BALZEKAS MOTOR SALES
"U WILL LIKE US"
CHRYSLER • IMPERIAL
PLYMOUTH • VALIANT
4030 Archer VI 7-1515

Sen. Robert F. Kennedy, negalėdamas išspręsti, ar gerai padarė nutardamas siekti demokratų partijos nominacijos prezidento pareigoms, vienas vaikštinėja kongreso apylinkėse.

Knygos—geriausia dovana
GROŽINĖ LITERATŪRA
Lietuvių autoriai

P. Abelkis — ATLAIDŲ PAVĖSY. Istorinis romanas. 468 psl. $4.00
P. Abelkis — ŽEMAIČIŲ KRIKŠTAS. Istorinis romanas. 421 psl. $3.50
J. Baltrušaitis — ŽEMĖS PAKOPOS. Lyrika. 158 psl. $1.50
Butkų Juzė — RAŠTAI. 153 psl. $1.50
Vysk. Baranauskas (angliškai) THE FOREST OF ANYKŠČIAI. 41 psl. $2.00
Adomas Jasas. BŪK PALAIMINTAS. 115 psl. $3.00
J. Jasminas. MOTERIS NUO KURIOS PABEGAU. 96 psl. $1.00
J. Jasmin. KISS IN THE DARK. Short stories. 150 psl. $2.00
Vincas Krėvė - Mickevičius. — MŪSŲ GARSIOJO RAŠYTOJO 70 m. sukakčiai paminėti knyga. Knygoje įdėta rašytojo biografija, jo darbų vertinimas ir du jo paties kūriniai: Pašaukimo valanda ir Pagunda.. 188 psl. $1.00
K. Kriaučiūnas — SIAURUOJU TAKELIU. 180 psl. $2.00
A. Kairys — LAISVĖS MEDIS. 120 psl. $1.00
A. Kairys — DIAGNOZĖ. 150 psl. $2.00
A. Kairys — VIŠČIUKŲ ŪKIS. Kietai irišta. 91 psl. $3.00
Vladas Mingėla — KUNIGAS ANTANAS MILUKAS. 383 psl. $7.00
H. Nagys — LAPKRIČIO NAKTYS. 112 psl. $2.00
P. Orentaitė — ATSIMINIMAI APIE SALOMĖJĄ NĖRĮ. 234 psl. $3.00
N. Rastenis — TRIJŲ ROŽIŲ ŠVENTĖ. 148 psl. $3.00
Antanas Rūkas — BOKŠTAI, MEILĖ IR BUITIS. 112 psl. $1.50
Antanas Rūkas — VIENIŠO ŽMOGAUS GYVENIMAS. 206 psl. $2.00
Ščesnulevičius — LIETUVOS GIRIŲ MILŽINAI. 115 psl. $0.50
Petras Sagatas — PLAUK MANO LAIVELI. 112 psl. $2.00
Petras Sagatas — SAULĖLYDŽIO SPINDULIUOSE. 93 psl. $2.00
Juozas Švaistas — ELDORADO 148 psl. $1.80
Juozas Švaistas — PETRAS ŠIRVOKAS. 228 psl. $2.00
R. Spalis — DIDŽIOSIOS ATGAILOS. Novelės. 354 psl. $3.50
R. Spalis — ANT RIBOS. 482 psl. $5.00
Balė Vaivorytė — VILTRAKIŲ VAIKAI. 112 psl. $1.40
A. Venys — GELEŽINIAI ŽIEDAI. 60 psl. $1.00
VERPETAI — Poezija. 144 psl. $1.00
Zoščenko — SATYRINĖS NOVELĖS. 196 psl. $2,00
V. Žemaitis — PIETINĖ LIETUVA. Minkšt. virš. 252 psl. $3.00
V. Žemaitis — PIETINĖ LIETUVA. Kietais viršeliais. 252 psl. $4.00

Atsilankykite arba siuskite money orderį pridėję 25 centus siuntimo išlaidoms padengti.
NAUJIENOS, 1739 S. HALSTED ST., CHICAGO, ILL. 60608

Susirinkimų ir parengimų
PRANEŠIMAI

— Roselando Žemaičių Draugiško klubo susirinkimas įvyks antradienį, kovo 26 d., 1:00 val. po pietų Liet. Kultūros salėje, 10413 So. Michigan Ave. Visi nariai kviečiami dalyvauti. Po susirinkimo bus vaišės.
A. B., sekr.

— Chicagos Lietuvių Suvalkiečių Draugijos eilinis susirinkimas įvyks trečiadienį, kovo 27 d., Hollywood Inn svetainėje, 2417 W. 43rd St., 8 val. vak. Nariai prašomi atsilankyti, nes yra svarbių reikalų aptarti.
Eugene Strungys, rašt.

"NAUJIENOS" KIEKVIENO DARBO ŽMOGAUS DRAUGAS IR BICIULIS

A. A.
Dr. JUOZUI ŠABANUI
staiga mirus, nuoširdžią užuojautą reiškiame žmonai Dr. Alvinai Šabanienei ir sūnui Algiui.
Dagmara ir Tadas Jurciai

Staiga mirus
Dr. JUOZUI ŠABANUI,
žmoną **dr. Alviną ir sūnų Algį** bei visą giminę nuoširdžiai užjaučia ir jungiasi bendran jų liūdesin
Jonas Paštukas

A. A.
JONUI BENDIKUI
mirus, jo žmoną **Julę,** sūnus, dukteris ir brolį **Valterį** giliai užjaučiame
Šukelių šeima

A. A.
DR. JUOZUI ŠABANUI
staiga mirus, gilią užuojautą reiškiame žmonai **Alvinai,** sūnui **Algiui,** broliui **Mečislovui** su žmona **Hipatija** ir artimiesiems.
Doma Sleževičienė,
Faustina, Mečys Mackevičiai
su dukromis

A. A.
Prof. dr.
VINCUI KANAUKAI
staiga mirus New Yorke, **jo žmonai, dukrai, sūnui** ir artimiesiems, reiškia nuoširdžią užuojautą:
Emilija ir Juozas Pajaujai,
Bronė ir Kazys Škirpai ir
Natalija ir Balys Paramskai
Washington, D. C.

A. A.
DR. JUOZUI ŠABANUI
mirus, jo žmonai **dr. Alvinai** ir visai šeimai, skaudaus liūdesio valandoje, giliausią užuojautą reiškia
Dr. Balys Matulionis

Mūsų garbės nariui ir tauriam lietuviui
A. A.
Prof. Dr.
VINCUI KANAUKAI
mirus, jo žmonai, dukrai ir sūnui bei jų šeimoms gilią užuojautą reiškia ir kartu liūdi
Varpininkų Filisterių Draugija

ALBERTAS KRAUŽAS
Gyv. 3220 W. 66th Street

Mirė 1968 m. kovo 24 d., 11:30 val. ryto, sulaukęs 42 metų amžiaus. Gimęs Lietuvoje, Tauragės apskr., Šilalės valsč., Balsių km. Amerikoje išgyveno 16 metų.

Paliko nuliūdę: žmona Marijona, 2 sūnūs: Allan ir Edward, motina Marijona, sesuo Morta Roth su vyru Pranciškum ir kiti giminės, draugai ir pažįstami.

Kūnas pašarvotas Lackawicz koplyčioje, 2424 W. 69th Street.

Budėtuvės įvyks antradienį 7 val. vak. Lietuvių Evangelikų Tėviškės bažnyčioje.

Trečiadienį, kovo 27 dieną 10 val. ryto bus lydimas iš koplyčios į Bethania kapines.

Visi a. a. Alberto Kraužo giminės, draugai ir pažįstami nuoširdžiai kviečiami dalyvauti laidotuvėse ir suteikti jm paskutinį patarnavimą ir atsisveikinimą.

Nuliūdę lieka:
Žmona, sūnūs, motina ir sesuo.

Laidotuvių Direktoriai St. Lackawicz ir Sūnus. Tel. RE 7-1213.

SMOKEY'S FRIENDS don't play with matches

GĖLININKAS
(PUTRAMENTAS)
Linksmumo arba liūdesio valandoje gražiausios gėlės ir vainikai, antkapių papuošimai ir sezoninės kapams gėlės.
ROY R. PETRO (PUTRAMENTAS)
5525 So. Harlem Ave. — 586-1220

GUŽAUSKŲ
BEVERLY HILLS GĖLINYČIA
GĖLĖS VISOMS PROGOMS
2443 WEST 63rd STREET
Telefonai: PR 8-0833 ir PR 8-0834

PETKUS
TĖVAS IR SŪNUS
MARQUETTE FUNERAL HOME
2533 W. 71st STREET
Telef.: GRovehill 6-2345-6
1410 So. 50th AVE., CICERO
Telef.: TOwnhall 3-2108-9
TRYS MODERNIŠKOS KOPLYČIOS
AIKŠTĖ AUTOMOBILIAMS PASTATYTI

Laidotuvių Direktoriai
MAŽEIKA & EVANS
6845 SO. WESTERN AVE.
TRYS MODERNIŠKOS AIR-CONDITIONED KOPLYČIOS
MAŠINOMS VIETA
REpublic 7-8600 REpublic 7-8601

John F. Eudeikis
Laidotuvių Direktorius
SENIAUSIA IR DIDŽIAUSIA LAIDOJIMO ĮSTAIGA
4605-07 So. HERMITAGE AVENUE
Tel.: YArds 7-1741 — 1742
4330-34 So. CALIFORNIA AVENUE
Telefonas: LAfayette 3-0440
MODERNIŠKOS AIR-CONDITIONED KOPLYČIOS

NARIAI:
Chicagos
Lietuvių
Laidotuvių
Direktorių
Associacijos
AMBULANCE PATARNAVIMAS DIENĄ IR NAKTĮ
★
TURIME KOPLYČIAS VISOSE MIESTO DALYSE

L. BUKAUSKAS IR SŪNUS
10821 S. MICHIGAN AVE. Phone: COmmodore 4-2228

BUTKUS - VASAITIS
1446 S. 50th Ave., Cicero, Ill. Phone, OLympic 2-1003

ANTANAS M. PHILLIPS
3307 S. LITUANICA AVENUE. Phone: YArds 7-3401

STEPONAS C. LACKAWICZ
2424 WEST 69th STREET REpublic 7-1213
2314 WEST 23rd PLACE VIrginia 7-6672

GEORGE F. RUDMIN
3319 S. LITUANICA AVE. Tel.: YArds 7-1138-1139

PETRAS BIELIŪNAS
4348 So. CALIFORNIA AVE. Phone: LAfayette 3-3572

P. J. RIDIKAS
3354 S. HALSTED STREET Phone: YArds 7-1911

LAWN FUNERAL HOME
Sigmund J. Sutkus
7909 STATE RD. OAK LAWN, ILL. Phone: 636-2320

Dail. Žibunto Mikšio, gyvenančio Paryžiuje, grafikos darbų paroda buvo surengta Beverly Shores Erikos ir Erdivilo Masiulių pastangomis ir užtruko dvi savaites. Buvo išstatyta apie 40 darbų. Iš kairės sėdi inž. J. Noreika, Erika Masiulienė ir S. Rudys.

Žadintuvai miegamuose kambariuose plinta

Amerikoje per metus buvo parduota 25 milijonai sieninių ir stalinių laikrodžių, iš jų net penkiolika milijonų miegamiesiems kambariams skirtų laikrodžių — žadintuvų. Būdinga, kad net ketvirtdalis tų žadintuvų buvo pirktas kaip vedybinės, sukaktuvinės ar panašios dovanos. Laikrodžių prekybos ekspertai tikina, jog per pastaruosius penkerius metus vis labiau plinta mada dovanoti sieninius, stalinius iš iš miego prižadinančius laikrodžius.

IŠ CHICAGOS IR APYLINKIŲ

Senatoriai pasmerkė aukščiausiąjį teismą

Sen. John McClellan (demokratas iš Arkansas), kurs yra Senato investigacijų komiteto pirmininkas, ir sen. Karl Mundt (respublikonas iš Pietinės Dakotos) pripažino, kad kriminalistų glostymas teismuose drąsina piktadarius ir buvo tikroji Detroito riaušių priežastis praeitų metų vasarą.

Senatoriai tos nuomonės priėję po to, kai Detroito policijos viršininkas komitete paliūdijo, kaip sunku buvo apkaltinti nusikaltėlius Detroito teismuose. Pavyzdžiui, buvo sulaikyti 10 negrų, kurie vežėsi pavojingus ginklus savo automobiliuose. Iš tų dešimties tik du gavo "probaciją" ir teismo išlaidas sumokėti. Teisėjas juos išteisino, argumentuodamas, kad ginklų radimas negali būti keliamas teisme kaip kaltinimas, kadangi policija prieš sustabdymą tų negrų automobilius nepasirūpinusi iš teisėjo varanto!

Patrikas Nugentas skris į Vietnamą?

Prezidento dukters Lucės vyras Patrikas Nugentas iš Waukegano pasiprašė atgal į kariuomenę ir grįžo į aviacijos 113 taktinių kovotojų sparną, kurs ruošiamas išsiuntimui į Vietnamo frontą.

Sklinda gandai, kad aviatoriai nepatenkinti Nugento grįžimu ir įtaria, kad tik dėl jo visas sparnas siunčiamas į Vietnamą. Sparno informacijos karininkas kap. Brown pasakė, kad "kai kurie galėjo būti nepatenkinti, tačiau, bendrai nusistatymas dėl Nugento buvo normalus, be problemų".

Antrasis prezidento žentas, kap. Charles S. Robb yra Kalifornijoje, kur irgi yra ruošiamas perkėlimui į Vietnamą.

Negrų kunigai prieš kun. Lawlor grįžimą

Septyni negrų Katalikų kunigai savo parapijonų susirinkime St. Ann bažnyčioje, Englewoode, pareiškė, kad arkivyskupo išvarytasis kunigas Francis Lawlor yra "nepataisomas rasistas" ir jei jis grįžęs vėl pradės kampaniją, kad Ashland avenue pataptų siena tarp negrų ir baltųjų, "tuomet tikrai yra galimybė prasidėti smurtui Chicagos pietvakariuose". Tie septyni kunigai visi priklauso Chicagos arkidiocezijai. Englewood negrų kolonija arčiausiai prieina prie Lawloro siūlomos "demarkacijos linijos".

"Taikinga koegzistencija" Sovietų planų priedanga

Chicagoje, Sheraton viešbutyje, įvykusioje Amerikos ir Europos "kremliologų" tarptautinėje konferencijoje Sovietų Sąjungos planams aptarti, du žymūs Europos autoritetai perspėjo, kad sovietų varomoji "taikingos koegzistencijos" politika yra tik uždanga, už kurios yra skatinami "tautinio laisvinimo" karai ir per tokius karus plečiamas pasaulio užvaldymas.

Koelno universiteto Vokietijoje prof. Boris Meissner ir Hooverio instituto profesorius Stanfordo universitete Stefan Possony savo kalbose perspėjo, kad tokia sovietų politika yra pavojinga ir gali būti katastrofinga laisvajam pasaulinui.

Prof. Meissneris, pripažintas žymiausiu Rusijos žinovu Europoje, pabrėžė, kad Sovietų Rusijos elgsena Vidurinių Rytų krizės metu 1967 m. aiškiai parodė, jog Maskvos varomoji "detente" (sulaikymo) plitika po to, kai Chruščiovas su savo atominiais ginklais Kuboje 1962 metais pralaimėjo, yra grynai taktinė politika. Tatai patvirtinęs ir pats sovietų "koegzistencijos" specialistas Zadorožnyj, pripažindamas, jog "taikinga koegzistencija neturi nieko bendro su status quo išlaikymu", kas kitais žodžiais reiškia, kad "taikinga koegzistencija" savo keliu, o imperialistiniai užgrobimai savo keliu.

Lietuvaitė padeda garsinti gėlių parodą

Carol Balzekas, Stanley ir Irenos Balzekų dukrelės spalvota nuotrauka buvo papuoštas šeštadienio Chicago Tribune pirmas puslapis. Carol Balzekaitė buvo nufotografuota tarp baltai gelsvų, geltonų, raudonų ir oranžinių lukštų (Burpee marigold) gėlių. Šiuo metu International Amphiteatro patalpose vykstančioje Gėlių ir Sodų padrodoje yra ypatingai retų iš viso pasaulio gėlių ir augalų pavyzdžių. Paroda truks iki sekmadienio, kovo 31 d., kasdien atidaroma 11 val. ryto iki 10 val. vakaro.

Medicinos seserys gundomos grįžti į darbą

Ši savaitė yra medicinos seserims (nurses) pagerbti. Illinois Nurses Association ryšium su tuo skelbia kvietimą visoms dėl kurių nors priežasčių iš profesijos pasitraukusioms seserims (registered nurses, practical nurses ir pan.) sugrįžti į darbą. Illinois valst. jaučiamas didelis šio medicinos personalo trūkumas.

Žinioms pagilinti ir su moderniais medicinos metodais supažindinti į darbą grįžtančioms seserims bus organizuoti specielūs kursai.

Mandagūs plėšikai nepasigailėjo triūso

Veidus kaukėmis pridengę, du kantrūs plėšikai iš čekių ir pinigų keitimo įstaigos, 7935 S. Cicero Ave., pagrobė $1,800, bet parodė retą mandagumą.

Pirmiausia, jie paląukė, kol kasininkė Mrs. Frieda Bergman, gyv. 3622 W. 67th Pl., uždarė įstaigą, paslaugiai leido jai apsirūpinti krautuvėje maistu ir pavėžino iki namų. Ten tiedu vyrai griežtai pasiūlė sugrįžti į įstaigą, įsakė atrakinti duris, surado seifo atidarymo kombinaciją ir ištuštino seifą.

Po to savo automobiliu nuvežė kasininkę iki jos namų ir paleido, atsiprašę už varginimą.

Numatomas telefonisčių streikas nepalies abonentų

Nors 6,000 Illinois Bell Company telefonisčių ir raštinių tarnautojų grąsina streiku, jei nebus patenkinti jų algų pakėlimo bei kiti reikalavimai, šiandien numatomas streikas veik nepalies telefono abonentų.

"Esame 100% apsidruadę", pareiškė kompanijos atstovas, nes lokaliniai telefonų pasikalbėjimai taip pat galės būti daromi iš namų ar įstaigų tiesioginiai susijungus ir be telefonisčių pagalbos".

Streikas palies ir 1,400 Western Electric Company telefono aparatų įrengimo darbininkus Čikagoje. Jie priklauso International Brotherhood of Electrical Workers unijos keturiems skyriams.

Teisėjas pataria atsikirsti policijai

J. V. distrikto Teisėjas Hubert L. Will nusprendė, jog pilietiai turi teisę ginčytis ir keikti policininką.

"Nemanau, kad vaidas su policijs atstovu pažeidžia tvarką ir ramybę. Aš pats ne sykį leidausi į ginčus ir nepašykštėjau aštrių žodžių policininkui".

Teisėjas Will mano, jog areštuotas žmogus turi teisę ginčytis ir prieštarauti policininkui, nes tuo būdu jis naudojasi "laisvo žodžio teise".

Teisėjo pastabos lydėjo dviejų vakarinėje Chicagos dalyje rugsėjo 20 d. areštuotų vyrų bylą, kurie buvo kaltinami, jog keikė policiją ir prisidėjo prie neramumų kėlimo.

◆ **Trečias, paskutinis, Fidelio operos pastatymas** įvyksta š. kovo 30 dieną, 8 val. vakaro Marijos Aukštesniosios Mokyklos salėje. Bilietų dar galima gauti **Marginiuose.** Užsisakę bilietus maloniai prašomi iš Marginių atsiimti iki kovo 28 d. 8 val. vak.

Chicagos Lietuvių Opera
(Pr)

New Yorko bankuose yra apie ketvirtadalis laisvojo pasaulio aukso. Bankų rūsyse, vietomis net 76 pėdų gilumoje, guli lydinto aukso plytos. Dažnai auksas iš rūsies neišeina, tiktai plyta perkeliama iš vieno savininko sandėlio į kitą. Pasikeitus aukso savininkui, pakeičiama sandėlyje laikomo aukso vieta.

ŠIMKUS REAL ESTATE
Visokių nuosavybių pardavimas, Notary Public, vertimai ir expert
INCOME TAX SERVICE
4259 So. MAPLEWOOD AVE.
Tel. CL 4-7450

Dr. Vl. Šimaitis
INCOME TAX SERVICE
jau 16 metų lietuviams apskaičiuoja pajamų mokesčius.
2737 West 43rd St. CL 4-2390

★★★★★★★★★★★★★
HELP STRENGTHEN AMERICA'S PEACE POWER
BUY U.S. SAVINGS BONDS
★★★★★★★★★★★★★

Apdraustas perkraustymas
Pigus ir sąžiningas patarnavimas. Naujausi kraustymo įrankiai. Ilgų metų patyrimas.
JUOZAS NAUJOKAITIS
2022 W. 69 ST. CHICAGO, ILL. 60636. Tel. WA 5-9209

HIGH RATES
4.75% Per annum on regular Savings
5.25% Per annum on investment bonus
Savings Insured to $15,000.00
BRIGHTON SAVINGS AND LOAN ASSOCIATION
4071 Archer Ave., Chicago, Illinois 60632

HELP WANTED — MALE
Darbininkų Reikia

TRAINEES — BEGINNERS
IMMEDIATE OPENINGS
• Apprentice Bag Machine Operators—1st and 2nd shift.
• Shipping and Receiving Assistant — 1st shift.
• Plate Mounters — 2nd shift.
Apply
VISION — WRAP INDUSTRIES
3930 No. 25th Avenue 678-9035

HELP WANTED — FEMALE
Reikia Darbininkių

MACHINE OPERATORS
Permanent work operating rubber mold presses. Must have recent Chicago work record. Openings on 1st and 2nd shifts. Starting salary $2.15 per hour. Automatic raises to $2.57. Liberal benefits.
Call Mr. Dowling CR 7-8000
or apply in person
WESTERN FELT WORKS
4115 W. Ogden Ave.

FACTORY HELP
Light assembly work. Modern plant. Must speak English. Come and see us 8 a. m. to 4:30 p. m.
MILTON ELECTRONICS
1900 W. Hubbard

DŽENITORIAI VAKARINIAI
Valandos:
5:30 vak. iki 2 ryto.
Pirmadieniais iki penktadienio imtinai.
Turi kalbėti angliškai.
Kreiptis asmeniškai į personalinį skyrių.
LYON-HEALY
243 S. WABASH AVE.
Tel. WA 2-7900

TAILOR for alteration work. Full-time. CLAYTON CUSTOM TAILOR, 5932 W. North Ave. 622-1929.

STOCK HANDLERS
Men to work full time in our Receiving room.
• Light work.
• Good starting salary.
• Permanent.
Company benefits include:
• Profit sharing
• Hospitalization and Life insurance
• 20% merchandise discount
• Paid vacation and holidays.
Must read and understand English.
Apply Personnel 7 Floor
Chas. A. Stevens & Co.
25 NO. STATE ST.

AUTO SALESMAN
GM EXPERIENCED FOR QUALITY CADILLAC DEALER.
ALL FRINGE BENEFITS
CULLERTON CADILLAC
9540 Ogden Ave.
BROOKFIELD, IL.

RESORT PROPERTY
Kurorte Nuosavybė

LAKE ELISA, IND. Prie ežero parduodamas gražus, medinis, naujas 7 kambarių namas ant pusės akro žemės, 2 mašinų garažas. Dėl informacijų skambinti VIrginia 7-4639.

FURNITURE AND FIXTURES
Rakandai ir Įrengimai

PARDUODAMI
IŠ MODELINIŲ NAMŲ BALDAI
30% iki 50% nuolaida. Galima pirkti dalimis ir išsimokėtinai. Aptarnauja lietuviai.
SOUTHWEST FURNITURE CO.
6200 So. WESTERN AVE.
TEL. GR 6-4421

Illinois Bell ir Western Electric pasiūlė pusaštunto procento atlyginimui pakelti ir kitus darbo sąlygų bei piniginius pagerinimus.

REAL ESTATE.

REAL ESTATE FOR SALE
Namai, Žemė — Pardavimui

PASKOLOS, PERKANT NAMUS, DAROMOS ILGIEMS TERMINAMS IR ŽEMAIS NUOŠIMČIAIS MĖNESINIAIS IŠSIMOKĖJIMAIS
DĖL VISŲ INFORMACIJŲ, KREIPKITĖS Į
MUTUAL FEDERAL SAVINGS
JOHN J. KAZANAUSKAS, prezidentas
2212 W. Cermak Road Chicago, Ill. VIrginia 7-7747

PLATUS PASIRINKIMAS NAMŲ PIRKIMUI
BUTŲ NUOMAVIMUI — NOTARIATAS — VERTIMAI.
DRAUDIMO AGENTŪRA PATARNAUJA VISAIS DRAUDIMO REIKALAIS
J. BACEVIČIUS — BELL REALTY
INCOME TAX SERVICE
6455 So. Kedzie Ave. — PRospect 8-2233

• NAMŲ IR BIZNIŲ PIRKIMAS - PARDAVIMAS • NOTARIATAS
• PATVIRTINTI VERTIMAI • IMIGRACIJOS POPIERIAI
• PAJAMŲ MOKESČIAI — INCOME TAX.
LEONAS REAL ESTATE
2735 WEST 71st STREET TEL. 925-6015

A. & L. INSURANCE & REALTY
A. LAURAITIS
INCOME TAX
4645 So. ASHLAND AVE.
LA 3 - 8775
(Currency Exchange įstaigoj)
Pigūs automobilių draudimai.

TERRA
Brangenybės, Laikrodžiai, Dovanos visoms progoms
3237 WEST 63rd ST., CHICAGO
Telef. 434-4660

S-T-R-E-T-C-H YOUR DOLLARS
Call: Frank Zapolis
3208½ W. 95th St.
GR 6-4339
GA 4-8654

LEO'S SINCLAIR SERVICE
Leonas Franckus, Sav.
Stabdžiai, sankabos, transmisijos — (Standartinės ir Automatinės) ir motorų remontas. — Towing.
5759 So. WESTERN AVE.
Tel.: PR 8-9533

APDRAUDŲ AGENTŪRA:
namų, automobilių gyvybės, sveikatos ir biznio.
Patogios išsimokėjimo sąlygos.
J. BACEVIČIUS
6455 So. Kedzie Ave. PR 8-2233

SIUNTINIAI Į LIETUVĄ
IR KITUS KRAŠTUS
P. NEDZINSKAS, 4065 Archer,
Chicago, Ill. 60632. Tel. YA 7-5980

AMERICAN TRAVEL SERVICE
Walter Rask, prezidentas
9727 So. Western Ave.,
Chicago, Ill. 60643. Tel. 238-9787
Šią vasarą ruošiame tris 21 dienos ekskursijas į Europą. Viena išskris iš Chicagos geg. 27, antra liepos 15, o trečioji rugp. 22. Su šiom ekskursijom galima skristi 14 dienų į Lietuvą. Kas rengiasi važiuoti, būtinai turi tuojau užsiregistruoti mūsų įstaigoje.

A. TVERAS
LAIKRODŽIAI IR BRANGENYBĖS
Pardavimas ir Taisymas
2646 WEST 69th STREET
Tel.: REpublic 7-1941

K. ERINGIS
CALIFORNIA SUPER SERVICE
Taisomi auto motorai, stabdžiai, tune-ups ir t. t.
4824 So. CALIFORNIA AVE.
CHICAGO, ILL. TEL. VI 7-9327

SIUNČIAMI SIUNTINIAI
į Lietuvą ir kitus kraštus.
DIDELIS PASIRINKIMAS MEDŽIAGŲ IR KITŲ PREKIŲ.
EXPRESS GIFT PARCEL SERVICE
3320 So. HALSTED ST.
LA 3-2021
L. KAVALIAUSKIENĖ

O KUR NAMAI!
6 KAMB. MŪRAS. Gazu šildymas. Garažas. Gražus namas. Arti mūsų. $20,800.
7 KAMB. MŪRAS. 2 auto garažas. Arti Marquette Parko. $16,600.
5½ KAMB. RANCH. Oro vėsinimas. Karpetai. Platus lotas. Prie parko. $26,700.
GRAŽI REZIDENCIJA. 2 aukštų mūras. 6 kambariai, 1½ vonios. Mūro garažas. Arti ofiso. $27,000.
2 AUKŠTŲ MŪRAS. 2x6. Nauji modernūs butai. 2 auto garažas. Arti mokyklų. $34.000.
$12,800 PAJAMŲ. Gali būti ir daugiau iš gražaus apartam. mūro Marquette Parke. Kaina apsimoka per 6½ metų.
BIZNIO VIETA. 2 aukštų mūras ant kampo. 2 butai ir biznis. 40 pėdų žemės. 2 auto garažas. $21,000. Arti mūsų.
4 BUTŲ MŪRAS Marquette Parke. Butai blizga, visur švaru ir nauja. $45.000.
5 KAMBARIŲ, 3 miegamųjų 8 metų modernus mūras prie pat parko. 35 pėdų lotas, garažas. $23,500.
ATVYKITE — VISI LAUKIAMI!
Valdis Real Estate
2458 W. 69th St. Tel. RE 7-7200

PERKAME, PARDUODAME, MAINOME įvairaus dydžio namus visur. Parūpiname paskolą, visokeriopą apdraudą, veikia notariatas.
NORVILA
REAL ESTATE AND BUILDERS
2658 WEST 59th STREET
PRospect 8-5454

PARDUODAMAS 2 aukštų, mūrinis namas. 2 butai po 6 kamb. Marquette Parko apylinkėje. Susitarimui skambinti PU 5-2962.

CICERO 2 BUTŲ NUPIGINTAS mūras. 2x5 kamb. Western Electric — Cermak apyl. 2 auto garažas. Tik $178 taksų. Gazo šildymas. Greitam pardavimui. Tik $14,900.
SVOBODA, 2134 So. 61st Ct., Cicero
BI 2-2162 — LA 1-7038

BUILDERS AND CONTRACTORS
Namų Statyba ir Remontas

NUTEKĖJIMO VAMZDŽIAI IR RINOS
Patyrusių specialistų nauji ir taisymo darbai. Įvairūs stogai ir kaminai. Dažymas iš lauko pusės.
A. ABALL ROOFING
Įkurta prieš 50 metų
Skambinkit
LA 1 - 6047 arba RO 2 - 8778
Pilnai apdrausta, darbas garantuotas. Įkainavimas veltui, kreipkitės bet kada.

HEATING CONTRACTOR
Įrengiu naujus ir perstatau senus visų rūšių namo apšildymo pečius ir air-conditioning į naujus ir senus namus. Įrengiu vandens boilerius ir stogų rinas (gutters). Darbas atliekamas greit, sąžiningai ir garantuotai. Apskaičiavimai nemokamai.
Turiu leidimus dirbti mieste ir užmiesčiuose.
Domas Žukauskas
HEATING & SHEET METAL
4444 So. Western Ave.,
Chicago, Ill. 60609.
Tel.: VI 7 - 3447

A. ABALL ROOFING
Įkurta prieš 50 metų
VISOKIUS STOGUS, rinas ir nutekamuosius vamzdžius sutaisome arba naujus įdedame.
KAMINUS IŠVALOME ir pataisome. Nudažome namus iš lauko ir atliekame "tuckpointing" darbus. Esame apdrausti, visas darbas garantuotas.
Skambinkit
LA 1 - 6047 arba RO 2 - 8778
Įkainavimas veltui. kreipkitės bet kada.

REMKITE TUOS BIZNIERIUS, KURIE GARSINASI "NAUJIENOSE"