NAUJIENOS

VISŲ LIETUVIŲ LAIKRAŠTIS UŽ TAUTOS LAISVĘ

The First and Greatest Lithuanian Daily in America

NAUJIENOS

The Lithuanian Daily News

Published by The Lithuanian News Publishing Co., Inc.

1739 So. Halsted Street, Chicago, Ill. 60608

HAymarket 1-6100

Over One Million Lithuanian In The United States

Library of Congress Gr.
Periodical Division
Washington, D. C. 20540

E LITHUANIAN DAILY NEWS

VOL. LXII — Price 15c — hicago, Ill. — Ketvirtadienis, — Thursday November 10, 1977 — Nr. 265

IZRAELIS BOMBARDAVO PALESTINIEČIUS

LENKAMS REIKALINGI AMERIKOS FARMERIŲ AUGINTI JAVAI

Laukė prezidento Carterio vizito, bet nusiminė, kai jis pranešė, kad negalės nuskristi

VARŠUVA, Lenkija. — Lenkų vyriausybės sluoksniai labai nusiminė, kai patyrė, kad prezidentas Jimmy Carter atšaukė savo kelionę į užsienius ir negalės sustoti Varšuvoje, kaip jis buvo prižadėjęs tai padaryti. Prezidentas turėjo skristi į New Dehli, Iraną, Lenkiją ir Prancūziją, bet kongreso nutarimai privertė prezidentą atšaukti planuojamas keliones. Lenkų vyriausybei labai reikalingi Amerikos farmerių auginti javai. Anksčiau lenkai prisiaugindavo savo duonos ir riebalų, bet jau kelintas metas lenkai privalo nusipirkti daugiau javų, kad galėtų išmaitinti krašto gyventojus.

Lenkijon skris prekybos sekretorė Juanita Kreps. Ji yra labai gerai informuota apie užsienio prekybą ir turi nuovoką apie svarbiausius dabartinės Lenkijos valdovų rūpesčius. Lenkų vyriausybė nori užpirkti didelius kiekius Amerikos javų. Lenkai tikųjosi gauti javų iš Sovietų Sąjungos, bet dabar aiškėja, kad rusai šį metą suėmė žymiai mažiau javų, negu tikėjosi. Rusų derlius buvo geras, taip visa sovietų spauda gyrėsi, bet kai nupiauti javai buvo vežami į valstybės sandėlius, tai pakeliuj nubyrėjo net 10%. Brežnevas, negalėdamas pakęsti tokios netvarkos, viešai visiems Rusijos komunistams pranešė, kad šiemet derlius sumažėjo 10%. Sovietų valdžia jau iš anksto užsakė javus Amerikoje, bet ji apie tai nepranešė Maskvon suvažiavusiems komunistams.

Lenkai nori didelių Amerikos kreditų

Komunistinė Lenkijos vyriausybė šiais metais nori užsakyti dvigubai tiek javų, kiek ji buvo užsakiusi praeitais metais. Bet šiais metais lenkai nori gauti šešių milijonų dolerių kreditą. Kad vyriausybė galėtų išmaitinti lenkus, tai jai reikia gauti bent šešis milijonus metrinių tonų javų. Amerikos farmeriai turi pakankamai javų. Jie maitins Sovietų Sąjungos gyventojus, jie gali parduoti ir lenkams reikalingus javus, bet farmeriai nori, kad lenkai jiems mokėtų. Lenkai daug tikėjosi iš krašto prezidento Carterio, o dabar derybas jie turės vesti su sekretore Kreps.

TRUMPAI IŠ VISUR

★

MIAMI. — Ronny Samora, 15 metų amžiaus žmogžudys, Dade apskrities teisme, Miami, Fla., nuteistas visam amžiui kalėjimo be teisės prašyti parolės ne anksčiau kaip po 25 metų. Negana to, Zamora dar nuteistas 53 metams kalėjimo už dalyvavimą užpuolime ir įsilaužime, kur žuvo vienas 83 metų amžiaus senutė.

CHICAGO. — Valst. gynėjas Bernard Carey pradėjo investigacijas O'Hare aerodromo kantinos (Airline Cantine Service, Inc.), kur tariama, kad iš gerų kantinos pajamų gerokai "nugriebiama grietinėlės", ir tik mažesnė pajamų dalis buvo pateikiama ataskaitai. Mero Bilandic pranešimu to kioms kantinoms atšaukti kontraktai O'Hare, Midway ir Meigs aerodromuose.

SKOKLE, Ill. — Policija pirmadienio naktį areštavo 15-metį pusberni, buvusį vienos 16-metės Madison elementarinės mokyklos mokinės Andrea Sax "draugą". Mergaitės peiliu subadytas kūnas buvo rastas mokyklos kieme. Įtartasis žudikas lankė Niles West High School, Skokie.

CHICAGO. — Miesto Patariamasis Komitetas, švietimo Tarybos sudarytas iš 40 piliečių mokyklų segregacijos planui paruošti, apsprendė patarti imtis nesavarankiškos desegregacijos priemonių. Galutinį planą Komitetas pažadėjo pateikti Švietimo Tarybai gruodžio 13 d.

Širdininkai pramoko gintis

CHICAGO, Ill. — Prieš dešimtį širdies priepuoliai buvo patys mirtingiausioji liga Amerikoje. Amerikos širdies draugija su džiaugsmu praneša, kad per tą laikotarpį širdininnkai pramoko nuo šios ligos vykusiai gintis. Nustatyta, kad praeitais metais mirė 30% mažiau širdininkų, negu ankstyvesniais metais. Apie širdies priepuolius plačiai kalbė jo lakraščiai ir aiškino televizija bei radijas. Žmonės pramoko iš anksto pažinti artėjantį širdies priepuolį. Jie suprato, kas reikia daryti, kad nuo jo apsisaugoti, taip pat pramoko, kas daryti, kad širdies daugiau nepagadyti. Širdis yra nepaprastai gajus organas Jeigu jo nepervarginti, tai jis atsigauna, pasitaiso ir vėl sustiprėja.

Galį pakilti cukraus kaina

WASHINGTON, D. C. —Agrikultūros sekretorius John C. White pranešė, kad netolimoje ateityje gali pakilti cukraus kaina Vyriausybė planuoja uždėti didesnius muitus importuojamam cukrui, o tai gali pakelti sukraus svaro kainą bent trim centais. Vyriausybė priversta kad importas nepakenktų cukraus gamintojams.

ORAS

Lis, vėsesnis

Saulė teka 6:32, leidžiasi 4:38

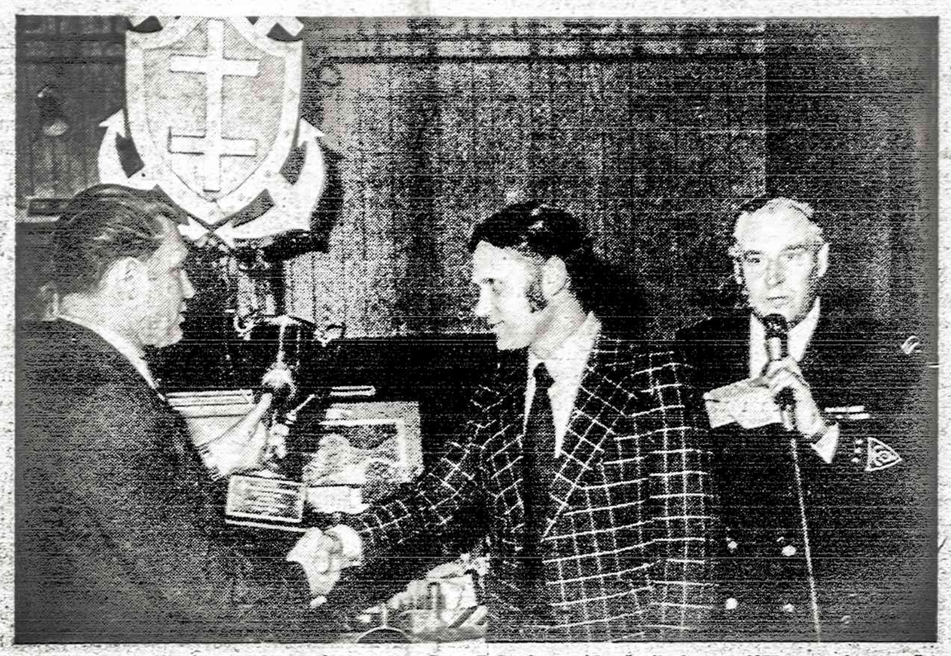

LŠST pirm. K. Milkovaitis įteikia pereinąją taurę Gen. T. Daukanto jūrų šaulių kuopos 1977 m. šaudymo varžybų laimėtojui K. Pumpučiui. Prie mikrofono kuopos pirm. E. Vengianskas

Mikrobangom tebepliekia Amerikos ambasadą

MASKVA. — Sveikatos patikrinimai parodė, kad kiekvienas 29-tas JAV ambasados tarnautojas Maskvoje negaluoja paslaptinga kraujo negerove — nepaprastai dideliu baltųjų kraujo ląstelių (celių) padaugėjimu.

Kai kurie mokslininkai nuginčija oficialų ambasados aiškinimą, kad Sovietų mikrobangų radiacija į JAV-bių ambasados pastatus neturi nieko bendro su kraujo sudėties kitimu.

Palymamų pavydžių apie baltųjų celių aukštus kiekius Jungtinėse Valstybėse neturima, bet jokio klausimo nėra, kad Maskvoje rasti kiekiai yra nenormalūs ir nenormalaus kraujo prie žastys tebepasilieka nežinomos.

Per ištisus praeituosius metus Maskva buvo skaitoma kaip nesveikiausia tarnybos vieta, kur tarnautojams mokamos aukštesnės algos arba padidinami pensijos kreditai.

Valstybės Departamentas raminasi, kad baltųjų rutulėlių kraujuje padidėjimas nesukėlė išorinių ligos simptomų ir kad atsirandą kraujo nenormalumai gali būti sukeliami įvairių aplinkos faktorių, įskaitant virusus, vidurių parazitus. Departementas visiškai atmetė bet ko kį santykį tarp padidėjusio baltųjų celių skaičiaus ir mikrobangų radiacijos, kuria sovietai tebebombarduoja JAV ambasados pastatus. Sovietai tvirtina kad radiacija esanti "normali".

Su ta mikro-bangų situacija susipažinę asmenys tvirtina, kad maždaug savaitei po rugpiūčio 26 dienos gaisro, kuriame rimtai buvo sužaloti ambasados aukštesnieji etažai, Sovietų radiacijos staiga žymiai padaugėjo net iki 4.5 mikrovatų.

Savaitę vėliau mikrobangų intensyvumas pašoko iki 8.5 mikrovatų.

Sen. Percy turi keturis milijonus

CHICAGO, Ill. Sen. — Charles H. Percy, kandidatas Illinois senatoriaus pareigoms paskelbė, kad jo turtas siekia nuo $3,955.000 iki $8,745,000 dolerių. Jis nurodė abi skaitlines, nes tiksliai jis nežino. Turimas turtas vertinamas iki keturių milijonų. bet kai kurios vertybės gali būti žymiai brangesnės, jeigu jis šiandien jas parduotų. Senatoriui patinka einamos pareigos. Jis noriai jas ir toliau eitų, jeigu Illinois balsuotojai jį išrinktų. Paskelbdamas savo turimų vertybių sąrašą, jis tęsia įeinančiu į tradiciją pagal buvusio sen. Pau Douglas paskelbta vertybes. Žmonėms daug geriau, kai jie žino, ko jų renkamas atstovas yra vertas.

KINIJOS KOMUNISTAI NORI IŠVENGTI PASIENIO INCIDENTŲ SU RUSAIS

Kinijos užsienio ministeris tariasi su rusų pasienio apsaugos viršininku

HONKONGAS, Britų kolonija. — Naujoji Kinijos vyriausybė pradėjo pasitarimus su sovietų pasienio viršininkais, kad galėtų išvengti bereikalingų incidentų, o jeigu kurioje vietoje incidentas vis dėlto iškyla, tai abi pusės nori rasti būdą tiems incidentams tuojau likviduoti. Sovietų Sąjunga norėjo, kad incidentams išvengti pasitarimai būtų rengiami Maskvoje ar Pekine, bet kiniečių vadovybė nenorėjo vykti į Maskvą. Ji norėjo susitarti su pasienio sargais, kad jiems nereikėtų kiekvieną kartą kreiptis į Maskvą.

Atvyko Kinijos užsienio reikalų ministras

Vakar į Hongkongą atvyko Kinijos užsienio reikalų ministeris, kelių patarėjų lydimas. Už kelių valandų Hongkorgo aerodrome nusileido ir sovietų armijos pulkininkas, vadovavęs pasitarimams Kinijos pasienyje. Jiedu bandys padėti pagrindus susitarimui pasienio incidentams išvengti. Aiškėja, kad invidentų nenori nei viena pusė. Sovšietų Sąjunga bijo, kad tie incidentai, jeigu laiku nepašalinti, gali nuvesti į karą. Tuo tarpu Kinijos ambasadorius Maskvoje visai ne dalyvavo Sovietų Sąjungos suruoštose 60 metų "revoliucijos" iškilmėse ir vėliau rusų suruoštuose baliuose. Kinijos ambasadorius perdavė sovietų valdžiai šos sukaktes proga sveikinimą Rusijos gyventojams, bet ne dabartinės valdžios atstovams.

Inžinieriai netikrino užtvankų

WASHINGTON, D. C. — Visame krašte yra apie 2,000 užtvankų, kurios panašios į "primuštus" šautuvus. Niekas nežino, kada jis galės šauti ir sėti mirtį, — pareiškė kongreso atstovas Leo Ryan, kuris vadovauja atstovų rūmų komitetui, besirūpinančiam užtvankų saugumu. Toccoa užtvanka prakiuro ir užmušė 37 žmones. Tuo tarpu dar neišaiškinta, ar užmuštųjų skaičius nėra didesnis. Ugniogesiai ir policija iki šio meto dar nespėjo viso laužo nuvalyti ir patikrinti ar lauže dar neliko lavonų. Vietos adminostracija dar pasigenda kelių žmonių. Jie gali būti išbėgę pas gimines į gretimus kaimus, bet jie taip pat gali būti žuvę. Inžinieriai žino, kad yra kelios labai nesaugios užtvankos, bet jie neturi pakankamai jėgos toms užtvankoms patikrinti. Darbai prie užtvankų brangiai kainuoja, bet kongresas turės imtis priemonių užtvankoms patikrinti.

NORĖJO PABĖGTI IŠ PATAISOS NAMŲ

17-metis Oak Park jaunuolis patekęs į Cook apskrities Jaunųjų Sulaikymo Centrą, su galvojo pabėgti ir iš rastos skardos lakštų pasigaminęs "Kopėčias" pradėjo iš savo kambario ketvirtame aukšte leistis, bet jo skardos kontrapcijai atsipalaidavus nukrito per 40 pėdų ant kieto grunto, labai sunkiai susižeisdamas. Nugabenus į ligoninę, nustatyta, kad lūžęs stuburkaulis, žandikauliai, išlaužti penki kojų pirščiukai, susmukęs dešinys plautis ir kitoki vidurių sužalojimai.

PALESTINIEČIŲ ARTILERIJA IR TYRE UOSTAS NUKENTĖJO

Weizman mano, kad patys palestiniečiai turėtų suvaldyti Libane esančius palestiniečius

JERUZALĖ, Izraelis. — Izraelio karo ministras Weizman paskelbė, kad trečiadienį Izraelio karo jėgos bombardavo Libane esančius palestiniečių centrus. — Kol bombos kris Izraelio teritorijoje, bombos kris Libane, — pareiškė karo ministras.

Izraelis nori, kad visas Libano pasienis būtų ramus. Izraelis imsis reikalingų priemonių ramybei atstatyti. Jeigu nepakaks iki šio meto naudotų priemonių, tai Izraelio vyriausybė imsis griežtesnių, kad visame pasienyje būtų ramu. Izraelis mano, kad Libano vyriausybė privalėtų suvaldyti ginkluotas palestiniečių gaujas, kurios gana dažnai pradeda puolimus prieš demarkacijos linijoje esančius krikščionis.

Pasirodo, kad gana galingas Izraelio aviacijos dalinys smarkiausius smūgius kirto į Libane esantį palestiniečių artilerijos centrą. Izraelio lakūnai išbėrė tiek galingų bombų, kad jos privalėjo sunaikinti gerokai apramintį palestiniečių kanuoles, nuo praeito sekmadienio ryto pradėjusias pūti Libaniečius krikščionis.

Dabar aiškėja, kad praeitą pirmadienį palestniečiai paleido du artilerijos šovinius į pasienyje esantį Izraelio kaimą ir ten užmušė tris žmones. Iki šio meto palestiniečiai nepaaiškino, kuriais sumetimais buvo paleisti tie šoviniai. Juos galėjo paleisti kanuolių valdyti nemokantieji jauni kariai, bet juos galėjo paleisti sąmoningai izraelitus išprovokuoti norintieji palestiniečiai. Tai galėjo būti padaryta su Sirijos karo vadovybės žinia. Kaip ten bebūtų, Izraelio karo vadovybė paskelbė, kad kiekvieną kartą, kai į Izraelio teritoriją bus paleisti šūviai, tai Izraelis imsis priemonių priešui suvaldyti.

Be Libano pasienyje ir demarkacijos zonoje esančios palestiniečių artilerijos bazės, Izraelio artilerija apšaudė Tyre uostą, kuris aptarnauja visą Pietų Libaną Prie Tyrę uosto priartėjo keli Izraelio karo laivai, apšaudė uosto įrengimus, sukėlė gaisrų ir paleido kelis jūvius į netolie se esančią palestiniečių stovyklą.

BEIRUTAS, Libanas. — Izraelio karo jėgos trečiadienį keliose vietose bombardavo Libano pozicijas pietinėje valstybės dalyje. Bombardavimų metu buvo užmušti 6 asmenys ir sužeisti 21. Libanui pakenkė Tyre bombardavimas. Prie uosto priplaukė Izraelio karo laivai ir smarkiai apšaudė uosto įrengimus, sukėlė gaisrus ir sužeidė didoką skaičių žmonių.

Libaniečiai labai nepatenkinti kad Izraelio puolimas prasidėjo tuojau po premjero Menahem Begino per radiją kalbos. Libaniečiai nemanė, kad Izraelio karo vadovybė imsis tokių griežtų priemonių prieš Libaną.

Užsieniečiams nebuvo progos

MASKVA, Rusija. — Sovietų Sąjungos komunistų partijos pirmasis sekretorius Leonidas I. Brežnevas sukvietė 6,000 komunistų partijos įtakingesnių parei gūnų bolševikų partijos centro komiteto grupės suruošto perversmo 60 metų sukakčiai pamiėti. Visiems buvo paruošti keleiviniai ir karo lėktuvai į Maskvą suvežti. Iš užsienio atvyko 104 komunistų partijos vadai. Ispanas Santiago Carrillo, mokėdamas rusiškai, norėjo kalbą pasakyti, bet jis neturėjo progos. Jis buvo vaikomas nuo vieno sekretoriaus prie kito, jam nusibodo ir jis išvažiavo šventės pabaigos nesulaukęs. Kiti Maskvon suvažiavusieji suprato ir į kalbėtojus visai nepretendavo. Visi privalėjo išklausyti Brežnevo pusantros valandos kalbą apie atominę sovietų valdžios galią. Brežnevas žinojo, kad jis Amerikai negali ir negalės prilygti, todėl ir pasisiūlė sustabdyti atomo bombų bandomus sprogdinimus. Vance bandys įtikinti Brežnevą pasirašyti, kad jis daugiau atomo bombų nesprogdins ore, žemės gilumoj, vandenyje ar erdvėje.

Kinijos atstovas nedalyvavo oficialiame 60 metų sukakties posėdyje. Kinijos sveikinimas nebuvo perskaitytas. Kiniečiai sveikino Rusijos darbininkus ir valstiečius, "padariusius revoliuciją", bet nesveikino šiandien valdžią turinčių biurokratų. Brežnevas buvo 10 metų berniukas, kai bolševikai nuvertė demokratinę rusų vyriausybę.

Niksonas susirūpinęs įkalbėtom juostelėm

WASHINGTON, D C. — Iš sako, kad prezidentas Niksonas yra labai susirupinęs Baltuose Rūmuose įkalbėtų juostelių likimu. Jeigu jos būtų parduotos privatiems asmenims arba pasipelnymo siekiančioms bendrovėms, tai buvęs prezidentas labai susinervuotų, nes ten yra asmeniškų pareiškimų, kurių jis nenorėtų viešai paskelbti. Teismas minėtas juosteles paskyrė valstybei, o dabar, kaip sunkiai saugojamą turtą, nori iš viso parduoti. Buvęs prezidentas imsis žingsnių, kad tos juostelės nepatektų į pasipelnyojų rankas.

— Biznieriaus Hord Hughes testamentas eina į teismą. Kai advokatai pasiruošę vesti kovą.

TVIRTA SVEIKATA - PASTOVI LAIMĖ

Kūno, proto ir jausmų darnos pagrindai

Naujausių mokslo žinių populiarus perteikimas

JONAS ADOMAVIČIUS, M. D.

AŠTRUS SINUSITO GYDYMAS

Reikiamai tvarkant sinusitą, galima žmogui daug padėti šioje nemalonioje negalėje.

Mediciniška tiesa

Kaulinės daubos esančios šalia nosies daubos (sinusai) esti išklotos gleivine. Kai ta gleivinė užsidega bakterijų veikiama — ji patinsta. Ada daubos (sinuso) atsidarymo anga į nosį esti susiaurinama ar visai uždaroma. Taip ir esti sutrukdomas skysčio nutekėjimas lauk iš uždegto siniuso. O tas sinuso išsituštinimas yra esminiai svarbus — reikalingas sinusito pagijimui. Todėl pirmas dalykas aštraus sinusito gydyme yra sumažinimas sinusą išklojančios gleivinės patinimo. Tokį gleivinių susitraukimą gydytojas atsiekia prirašydamas pacientui dvejopų — gleivinės paburkimą mažinančių vaistų (decogestants) — veikiančių visą kūną (systemic) ir vietiniai (local).

Visą kūną veikią — gleivinės paburkimą mažiną vaistai turi savyje antihistaminą — jie padeda sinusito atveju. Bet tokie antihistaminai vieni nepajėgia reikiamai sumažinti sinusų gleivinių patinimą, idant sinusai galėtų pagyti. Todėl vartojama vietinis — tiesiog sinusų gleivinę — jos paburkimą mažinas vaistas įpurškiant jį nosies gilumon (topical decosgestant nasal spray).

Teisingas sinusų — nosies išpurkštimas

Čia atsimintina, kad reikia tinkamai vaistus į nosį įpurkšti idant jie reikiamai veiktų. Nuo tokio įpurkštimo pareina sinusų uždegimo pagydymas, ar nepagydymas. Todėl čia bet koks įpurkštimas vaistų yra nieko darbas. Štai kaip tas, sinusus gydant, teisingas nosin vaistų — sinusų gleivinės paburkimą mažinančių įpurkštinas atlekamas.

1. Galva turi būti aukštyn pakelta. 2. Į kiekvieną šnervę (nostril) įpurkščiamas. Tada susitraukia priešakinės nosies dalies gleivinė. 3. Už 2-3 minučių pakartojamas virš minėtas purkštimas. Jis svarbiausias sinusito gydymui ir pagijimui. Mat, tik tada — tuo antru purškimu vaistas pasiekia užakusias sinusų angas. Jos tada atsidaro ir vaistai sumažina sinusuose esančių gleivinių paburkimą atsiradusį uždegimo pasekoje. 4. Atvirą sinusą angų palaikymui priseina minėtai: du kartu su 2-3 minučių pertrauka nosies purkštimą pakartoti kas trysketurios valandos. Taip purkšti reikia nosį tol, kol aštrus sinusitas liaunasi. Ir naktį reikia nosis purkšti su minomis 3-4 valandą pertraukomis kol aštrus sinusų uždegimas praeina.

Kiekvieno gėrio reikia su saiku

Nereikia nosies purkštimo naudoti tikrai per ilgai, nes tada gali gautis priešingas tų purškalų veikimas: tada gali gautis sinusų angų uždarymas, vietoj jų atidarymo (pastarajam juk ir purškiama). Medicinoj tas keistas reiškinys vadinamas rebound phenomenon. Tas toks nepageidaujamas gerų vaistų nosies išpurkštimui veikimas gaunas tik po dviejų ar daugiau savaičių. Todėl aštriu sinusitu sergas gali būti visai ramus ir nosį purkšti kaip aukščiau nurodyta.

Mat, aštrus sinusitas greičiau negu per dvi savaites susitvarko, todėl minėtas purkštimas tik gera padaro pacientui. Tada nieko nebedamas pacientas tegul purkščią nosį kai pasakyta ir taip dažnai kaip nurodyta. Tada bus tinkamai gydomas aštrus sinusitas. Mat, tik tada visa laika minėtai purkščiant bus laisvas kvėpavimas per nosį. Štaip nepurkščiant apturimas nepilnas sinusito gydymas — žinomas, tada ir pasekos netikusio gydymo esti nepageidaujamos.

Atsimintina, kad nosies lašai tik vaikams prirašomi — ne suaugusiems, nors jie mielai nori lašų, o ne purkštimo. Vaikams sunkiau pritaikyti purkštinių, palyginus su suaugusiais.

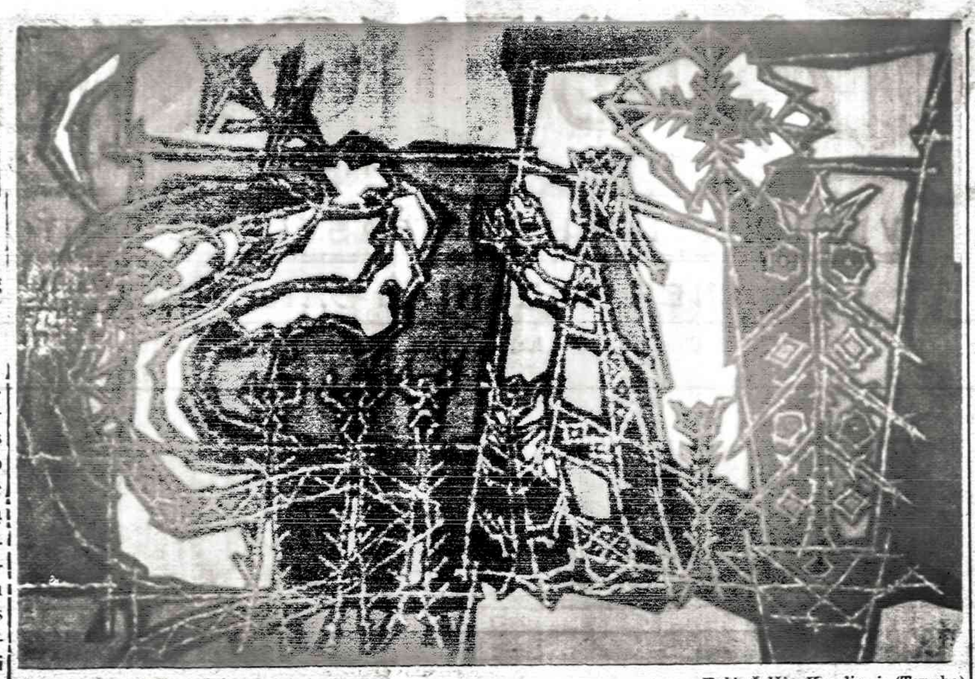

Antanas Tamošaitis — Eglė Žalčių Karalienė (Tapyba)

Mat, suaugusiam be jo galvos atsakančio atlenkimo — atsakančios padėties — eina nosies pagrindu ir nuteka gerklėn, taip ir nepasiekia reikiamos vietos — sinusų angų savo veikimui.

Šilima talkina sinusitų pagijimui

Vietinė šilima talkina sumažinime skausmų ir patinimo. Todėl naudojama garų vonios (steam vapotherapy), šildomieji kompresai ar šildomosios pagalvėlės (beating pads). Tokia vietinės šilima labai naudinga sergant labai sunkiu sinusitu. Svarbu drėgną šilimą naudoti: visada kompresą uždėti šiltą, o tada kuo nors šildyti — nusus per tokią drėgmę. Geras yra čia geras kaitinimas pirtyje.

Namų oro drėgmės svara

Namų oro reikiamas drėgnumas padeda gydyti sinusitą. Reikiama drėgnė kambario ore ne tik saugo žmogų nuo sinusito, bet ir gydo jį. Visi žinom, kaip palaikyti reikiamą drėgmę kambaryje.

Vieni laiko kambaryje gėles — jas laisto vandeniu — jos garina drėgmę. Kiti turi vandens dubenius prie radiatorių. Treti kabina drėgnas paklodes kambaryje. Ketvirti — reikiamai vėdina kambarį, jį neperkaitina. Taip kiekvienas savaip palaiko drėgmę kambaryje. Dar reikia nepamiršti kiekvienam daug gerti naudingų skysčių. Dabar lietuviai daug geria alaus, niekam vertų skysčių, svaigalų — jie tik negeria kas reikia. Taip ir gaunas mūsiškiams tikras vargas: jie ne tik negeria daug naudingų skysčių, bet laiko kambariuose orą per daug sausą. Tada kūnas esti per sausas — nėra jame lygsvaros drėgnės atžvilgiu. Dėl to kvėpavimo takuose įsiveisia visokios negerovės ir žmogus negali nuo jų atsikratyti, nes priežastis nesti prašalinama.

Meskime visi prietarą, būk reikiama drėgmė yra žalinga, yra per didelė. Taip prietaringi mūsiškiai bijo reikiamo drėgnumo, tokio būtinumo jie vengia iš tolo. Tokiems nė Dangus negali padėti: jie patys sau prišaukia negeroves ir jas palaiko savame užantyje.

Už tai visi žinokim, kad kas perdaug — tik tas yra nesveika. O reikiama drėgmė kambariuose yra būtina sveikatai. Gi, sumažinta drėgmė sutrukdo nosies sinusų darbą. Retai sinusitu serga tas, kuris daug naudingų skysčių (vaisių, daržovių valgo, jų sunkų, sriubų naudoja, pasukų — lieso pieno daug geria) vartoja ir reikiamą drėgmę kambaryje palaiko.

Nepajėgiantiems normaliai save girdyti ir kambarį atsakančiai drėkinti — priseina pirkti garus leidžiantį aparatą (humidifier).

Retai kada priseina imti antibiotikų

Tik nedaugeliui aštriu sinusitu negaluojančiųjų priseina imti antibiotikus. Tik tie turi imti antibiotikus, kurie serga sunkiu sinusitu ir kurie nesitvarko virš minėtais vaistais ir kurie nepritaiko reikiamai šilimą ir drėgmę. Gydytojas pirm duodamas ligoniui antibiotikus, padaro nosies sekreto kultūrą ir bakterijų jautrumo tyrimą (culture and sensitivity studies). Nereikia laukti minėto tyrimo davinių. Reikia minėtais atvejais pradėti duoti antibiotikus dar nesulaukus bakteriologiško tyrimo davinių. Mat, taip gydytojų vadinami Gram-positive mikroorganizmai dažniausiai sukelia aštrų sinusitą. Todėl gydytojas žino, kokie antibiotikai sunaikina Gram-positive bakterijas. Jis atitinkamus antibiotikus prirašo, o vėliau — jei gautųsi skirtingi minėto bakteriologiško tyrimo daviniai (ne Gram-positive bakterijos) — gydytojas pakeičia reikiamai antibiotikais.

Kartais priseina sinusus operuoti

Sunkios sinusitų uždegimo formos, kurios greitai nesitvarko atsakančiai naudojant minėtas priemones, priseina gydyti kiek kitaip. Reikia tokį ligonį pasiųsti pas nosies ligų žinovą tegul jis sprendžia, ar reikia tokį ligonį operuoti.

Kiek kitaip tvarkomi sinusitai pas vaikus — tai jau gydytojų reikalas, čia visais tokiais atvejais.

O kaip reikalai tvarkomi su chroniškais sinusitais? Daugumas pacientų su chroniškų sinusitų turi būti operuojami. Daugumai tokių pacientų reikalinga esti tik maža operacija. Tik kelis tokių priseina pernešti sunki operacija. Net dėl alerginės priežasties gauti sinusitai, kurie nesitvarko reikiamai — pagerėja, kai dar ir operacija paliekama kaip priedas prie viso kito gydymo. Tik visi užmirškime visas operacijų nosyje baimes, jau nuo seniau apturėtas. Dabartiniais laikais tos operacijos padaromos visai nesugadinant nosies darbo — jos fiziologijos. Operacijos metu prašalinama uždegimo apimtos dalys visai nosiai nepakenkiant.

Išvada. Visi lietuviai imkime save nagan — pradėkime pasinaudoti reikiamai šios dienos mediciniška pagalba visose srityse, įskaitant ir sinusais negaluojant.

Pasiskaityti. Consultant, September 1977..

Agr. A. Duoblienės sveiko maisto receptas

Agr. Adelė Duoblienė

KALAKUTO KULŠYS

Prop.: 2 kalakuto kulšys, 2 didesnės morkos, 1 kiaušinio baltymas, ½ puoduko kapotų svogūnų, ½ puod. kapotų salierų, ¼ puod. kapotų porų, ⅓ puod. kapoto petražolių (petruškų) lapelių, 2 šaukštai safflower alyvos, ½ šaukštelio meironų, ⅛ šaukštelio baltų pipirų, 6 puodukai vandens, 2 šaukšteliai druskos.

Darbas: 1. Kalakuto kulšis nuplauti ir nuimti odą. Raumenys atskirti nuo kaulų ir sausgyslių, smulkiai supiaustyti ir sukapoti. Kaulus piūkleliu supiaustyti ir išilgai perkirsti. Juos su vandeniu ir 1 šaukšteliu druskos išvirti sultinį. Virti iš lėto 1 val. 30 min. Persunkti, atšaldyti ir nuimti riebalus.

2. 1 morką sutarkuoti burokine tarkute ir su svogūnais, salierais, ir porais su alyva pašutinti iki suminkštės, bet nepagels.

3. 1 morką supiaustyti mažais kūbikais ir su 1 puoduku karšto sultinio pavirinti apie 10 min. Jos privalo virti iš lėto ir pridengtos.

4. Į mėsą sudėti šutintas daržoves, meironus, pipirus, petražoles, druską ir kiaušinio baltymą. Gerai ištrinti šaukštu. Sudėti apšutintas, kūbikais supiaustytas morkas su visu skysčiu. Gerai medinių šaukštu išsukti ir sukimšti mėsą į kulšelių odą. Gerai suspausti ir sulyginti, kad nebūtų oro pūslių ir tarpų. Užsiūti galus ir įsukti į švarią drobę ar merlę kiekvieną, kulšį atskirai. Galus užrišti virvele ir sudėjus į britvoną, užpilti karštu sultiniu, uždengti šutinti įkaitintoje orkaitėje prie 350° F 1 val.

5. Kulšeles šutinant reikia vieną kartą apversti. Po išėmimo iš orkaitės, leisti uždegtame britvone joms atvėsti. Dar bent kiek šiltas, jas prisiėgti kaip sūrį ir visai atšalus, susukti jas į pergamentą arba aluminiaus popierį ar, laikyti ne metaliniam bliūdelyje pridengtas nuo išgaravimo.

LIETUVOS PAVERGIMO DOKUMENTAI

Surinko ir redagavo teisininkas Jonas Talalas

(Tęsinys)

§1. Visas turtas Lietuvos gyventojų, kurie nuo 1940 m. birželio m. 15 d. pabėgo į užsienį ar pasislėpė, konfiskuojamas valstybės naudai.

§ 2. Taip pat konfiskuojamas turtas ir tų Lietuvos gyventojų, liaudies priešų, kurie yra išvykę iš Lietuvos į užsienį legaliai ar nelegaliai ligi 1940 m. birželio 15 d., jei jie per vieną mėnesį nuo šio įstatymo paskelbimo dienos negrįš Lietuvon. Kas yra liaudies priešas, nusprendžia Konfiskacijos komisija (4 strp.).

§ 3. Pabėgusiojo ar besislepiančio turtas, kuris pavests saugoti, perleidus nuosavybėn ar įgytas kito asmens, taip pat konfiskuojamas.

§ 4. Pabėgusių bei besislepiančių asmenų turtui konfiskuoti sudaroma šios sudėties komisija: 1) pirmininkas — Vidaus reikalų ministeris ar jo pavaduotojas, 2) nariai — valstybės kontrolierius ar jo pavaduotojas, finansų ministeris ar jo pavadutojas ir Valstybės saugumo departamento direktorius ar jo pavaduotojas. Ši komisija konfiskaciją vykdo savo nutarimais.

§ 5. Asmenys, kurių žinioje yra pabėgusiųjų ar besislepiančiųjų turtas, turi nedelsiant apie tai pranešti Vidaus reikalų ministerijai. Nepranešęs apie pabėgusiųjų ar pasislėpusiųjų turtą, baudžiami pagal Nepaprastojo meto įstatymo 6 str. 5 p. (V. Ž. Nr. 717, eil. 5667).

§ 6. Jei pabėgusiųjų ar besislepiančiųjų turtas su naikintas, pagrobtas ar pasisavintas, tai iš nusikaltusių asmenų išieškoma triguba to turto vertė pagal komisijos įkainojimą.

§ 7. Skundai dėl turto konfiskacijos gali būti pateikiami Ministerių tarybai per dvi savaites nuo nutarimo paskelbimo dienos.

§ 8. Šiam įstatymui vykdyti Vidaus reikalų ministeris leidžia taisykles.

§ 9. Pasislėpusių Lietuvos piliečių turtui konfiskuoti įstatymas (V. Ž. Nr. 714, eil. 5667) panaikinamas.

§ 10. Šis įstatymas veikia nuo 1940 m. liepos 25 dienos.

Už E. Respublikos Prezidento
p. Ministerį Pirmininką
Mečys Gedvilas
Vidaus Reikalų Ministeris
Už Ministerio Pirmininko Pavaduotoją
Teisingumo Ministeris
Povilas Pakarklis

TEISMŲ SANTVARKOS ĮSTATYMAS

IŠRAŠAS IŠ:

"Vyriausybės Žinios" Nr. 713, eil. 5596, 1940 m. liepos 1 d.

Einąs Respublikos Prezidento pareigas Ministras Pirmininkas, pasiremęs Lietuvos Konstitucijos 110 str., skelbia šį Laikiną teismų santvarkos įstatymo pakeitimą:

LAIKINAS TEISMŲ SANTVARKOS ĮSTATYMO PAKEITIMAS

(V. Ž. Nr. 419, eil. 2900, Nr. 450, eil. 3139, Nr. 461, eil. 3228, Nr. 472, eil. 3318, Nr. 527, eil. 3656, Nr. 559, eil. 3887, Nr. 590, eil. 4112, Nr. 610, eil. 4295, Nr. 613, eil. 4531, Nr. 645, eil. 4706, Nr. 652, eil. 4758, Nr. 693, eil. 5245).

1.

Teismo pirmininku, antrininku, ar skyriaus pirmininku, teisėju, teismo tardytoju, teismo kandidatu, prokuroru ar jo padėjėju gali būti skiriamas, taip pat advokatu gali būti priimamas, asmuo, kuris yra pasiruošęs tam teismo darbui, nors ir neturėjo Teismų santvarkos įstatymo nustatyto mokslo cenzo, arba nebūtų išėjęs to įstatymo nustatyto tarnybos stažo, arba nebūtų išlaikęs teisėjo egzaminų.

(Bus daugiau)

I. SERAPINAS

NUO MINDAUGO IKI ALGIRDO

Illinois Lietuvių Organizacijų Centras 1977 m. spalio 29 d. Cicero Šv. Antano parapijos salėje suruošė 600 metų nuo D. L. K. Algirdo ir 50 metų nuo Dr. J. Basanavičiaus mirties sukaktuvinius minėjimus. — Minėjimo metu labai taupant laiką, autoriui teko labai trumpinti ir šios paskaitos turinį. Čia duodamas pilnas Algirdo minėjimui skirtosios paskaitos tekstas.

V. Red.

(Tęsinys)

Mindaugo atlikti darbai rodo, kad tai buvo nepaprasta asmenybė. Jo talentas ir sugebėjimai išryškėjo ne tiek karuose, kiek diplomatinėje veikloje. Jis didžiai valingas, nepalaužiamos energijos, puikiai ir greit susivokiąs anų laikų feodalinės Europos politikos vingiuose. Jis sugebėjo taip stipriai suvienyti visą Lietuvą, kad ir po jo tragiškos mirties toji vienybė nesuskilo, išlaikydama nepriklausomybę net didžiausių pavojų metais. Jis sudarė pagrindą Lietuvos valstybiniam gyvenimui. Jis pasirinko Vakarų kultūrą, priimdamas krikštą iš Romos, o ne iš Maskvos.

Uužudę Mindaugą, sąmokslininkai kunigaikščiai: Treniota, Tautvilas, Daumantas pradėjo tarpusavines kovas dėl valdžios. Tos jų kovos baigėsi liūdnai. To kio pat liūdno likimo susilaukė ir vyriausias Mindaugo sūnus Vaišvilkas bei jo svainis Švarnas.

Po savitarpinių kunigaikščių vidaus rungtynių iškilo stiprus Traidenio (1270-1295) asmuo. Jis Lietuvos valstybės priešakyje išbuvo 25 metus. Tai buvo didžiai apdairus ir toli į priekį įvykius numatąs valdovas. Valstybės viduje buvo griežtas ir mokąs kitus priversti jo valią vykdyti. Gindamas visos valstybės reikalus, jis sugebėjo esamas jėgas tinkamai išnaudoti. Visas Traidenio viešpatavimas — tai nuolatinių kovų su kaimynais grandinė. Didžiausias iš visų priešų priešas buvo vokiečių ordinas, o ypač Livonijos kardininkai, kai jie pasistatė Naujinio-Dinaburgo pilį.

Kryžiuočiai kalbino Traidenį krikštytis, bet jis netikėjo jų pažadams po krikšto nebepulti Lietuvos.

Mindaugo laikai buvo labiau audringi (nes pradžia visuomet sunki), ir todėl didžiojo kunigaikščio iškilimas iki karaliaus aukštumos, o gale puolimas — buvo staigesni. Traidenio padėtis krašto viduje ir už jo ribų buvo nepaprastai stipri. Jo viešpatavime mažiau šuolių, o daugiau lygaus veikimo. Traidenis pa'iko savo tautos istorijos atminime kaip tvirta asmenybė, su aiškiu ir vientisu politiniu veidu: valstybės sienų gynėjas, nepermaldaujamas vokečių ordino priešas. Šalia Mindaugo — jis vienas iš svarbiausių valstybės kūrėjų, palikęs didelės reikšmės vaisių po jo sekusiems Lietuvos valdovams.

Po Traidenio mirties Lietuvos istorijos laikotarpis vėl kurį laiką pasidarė neaiškus. Lietuvos valdžios vairas perėjo per kelerias Traidenio sūnų rankas. Iš visų jų Budvietis ar Liutauras (herojinės Gražinos vyras) lieka labiausiai įsidėmėtinas kaip dviejų garsių Lietuvos kunigaikščių — Vytenio ir Gedimino — tėvas.

Vytenis (1295-1316) 21-rius metus pavyzdingai valdė Lietuvą. Per visus tuos metus tęsėsi nepaliaujamos kovos su lenkais, rusais ir vokiečiais. Jis apsaugojo iš tėvo paveldėtą valstybės teritoriją, atgavo kai kurias gin čytinas žemes ir dar labiau sustiprino kraštą viduje. Jis atstatė 1284 m. vokiečių sunaikintą Gardiną, sustiprino pilį, kaip pasienio karo atsargų sandėlį.

Vytenio laikais lietuviams teko dažniau susidurti ne tik su Livonijos ordino šaka, pasiekusia net Gardiną, bet ir su pagrindiniu jų kamienu — Kryžiuočiais — galutinai užkariavusiu Prūsus ir jau betarpiškai pasiekusiu Lietuvą iš vakarų. Todėl Lietuvos būklė pasidarė dar sunkesnė, kovos piktesnės. Abu ordino padaliniai iš pietų ir šiaurės-apžiojo vakarinę Lietuvos dalį—Žemaičius. Iš abiejų pusių darydami įsiveržimus, vokiečiai ir gausūs talkininkai iš Vakarų Europos žudė žmones ir niokojo kraštą. Kryžiuočiai perėmė iš Livonijos ordino Klaipėdos pilį.

Priešindamiesi Livonijos ordinui, kurį laiką daug Vyteniui padėjo Rygos miestas ir jo arkivyskupas. Bet, 1313 m. ordinui galutinai įveikus ir užvaldžius juos abu, šie talkininkai atpuolė.

Vytenio santykiai su krikščionimis visais atžvilgiais buvo naudingi Lietuvai: jie kenkė ordino garbei Vakaruose ir silpnino jo jėgas, nes, tolimesnieji sužinoję apie jo nedorybes, ne taip uoliai traukė jam į pagalbą; ūkiškai Lietuva iš tų santykių taip pat turėjo naudos, nes Ryga buvo turtingas miestas ir prekyba su ja buvo svarbi. Per tą prekybą lietuviai galėjo pranešti plačiajam pasauliui apie ordino lietuviams daromas skriaudas; galėjo per jį varyti prekybą su Vakarais ir turtingais šiaudės rytų miestais. Atgijo prekyba Dauguvos upe.

Gediminas (1316-1341), Vytenio brolis, per 25-rius Lietuvos valdymo metus labai išgarsėjo. Jo vardu vadinama dar Traidenio pradėta Gediminaičių dinastija. — Gediminas buvo žymus krašto tvarkytojas, pasireiškęs daugiau kaip puikus diplomatas negu karo vadas. Palaikydamas gerus santykius su kaimynais—lenkais, rusais, gudais, ukrainiečiais — sugebėjo apginti Lietuvos žemes nuo vis stiprėjančių kryžiuočių puolimų. Jį, kaip ir jo didžiausius pirmatakus kunigaikščius, istorijos šaltiniai dažnai vadina karaliumi, nors jis to titulo neturjjo.

Lietuvą Gedimino laikais sudarė atskiros kunigaikštijos. Kai kurios jų betarpiškai priklausė didžiajam kunigaikščiui, kitas valdė daugiausa Gedimino giminės (brolis Vainius Polocką), o didžiąją daugumą — jo 7 sūnūs. Visi sritinių kunigaikštijų valdovai turėjo klausyti vyriausiojo (didžiojo) kunigaikščio valdžios ir už viską atsakyti jam. Visi jie veikė vieningai ir dideliu susiklausymu.

Gediminui nesvetima buvo Vakarų Europos tvarka. Jis stengėsi panašiu būdu kelti ir Lietuvos gyvenimą, žmonių kultūrą. Tuo tikslu jis yra parašęs visą eilę laiškų Vakarų Europos miestams ir popiežiui.

Kariniais ir ūkiniais sumetimais viduramžiais valdovai turėdavo po keletą savo būveinių-sostinių. Tuo būdu buvo lengviau išsprendžiamas valdovui ir jo pilies žmonėms maisto pristatymas. Baigdami pristatytas atsargas, valdovai keldavosi į kitą pilį. — Tokios buvo ir Vokietijoje valdovų rezidenlijos-Pfalcai.

Pradžioje savo viešpatavimo Gediminas savo pagrindines pilis turėjo Senuosiuose Trakuose (vėliau pastatė ir Naujuosiuo se) ir Vilniuje. Nuo jo laikų pastovia visos Lietuvos sostine tampa Vilnius.

(Bus daugiau)

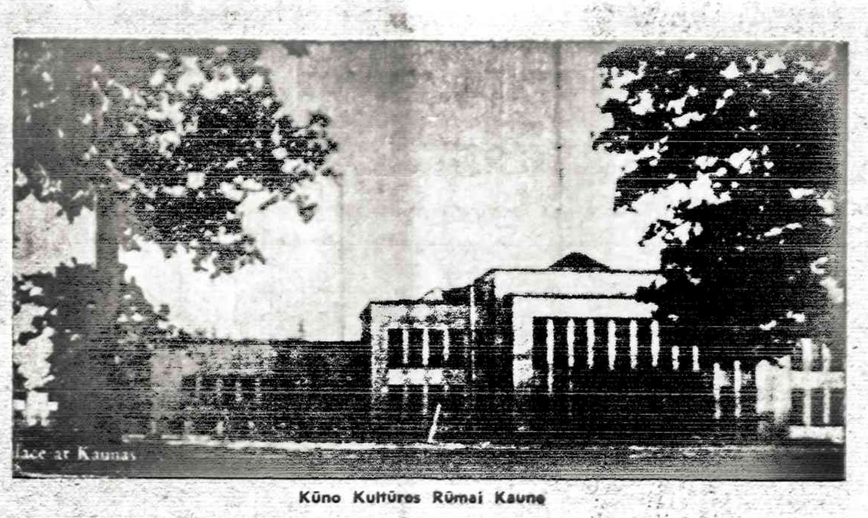

Kūno Kultūros Rūmai Kaune

Detroito naujienos

Lietuvių kambarys Wayne universitete

Lietuvių Kambario Wayne universiteto Komiteto posėdis įvyko lapkričio 31 d. Šv. Antano parapijos patalpose. Valdyba aptarė kambario techniknius baigiamuosius darbus. Komiteto posėdyje dalyvavo su paruošta tam kambariui medžiaga; Foto mero technikas Vytautas Augustinas iš New Yorko. Sienų dekoravimui medžiaga jau galutinai paruošta. Susitarta su Detroite T. N. D. Kompanija greitu laiku pradės darbą ir iki kovo 24 d. darbas bus užbaigtas, o gal ir anksčiau. Dekoracijos susideda iš dviejų dalių: Senovės Lietuvos laikai ir Nepriklausomos Lietuvos laikas. Kambario architektūra menininkų Rimo ir Jono Mulokų. Lietuvių akimis žiūrint, sienų puošnumas bus labai įspūdingas. Nėra abejonės, kad bus ir kritikų, nes to niekad nebuvo išvengiama. Dar nenutarta atidarymo diena. Mano manymu būtų geriausia Vasario 16-sios iškilmingo minėjimo diena. Komitetas pramato, kad gal dar trūks užbaigimui kiek lėšų. Jei kas dar norėtų prisidėti, komitetas aukotojams būtų labai dėkingas.

Politinė popietė

A. L. Tautinės S-gos Detroito skyriaus valdyba rengia politinę popietę š. m. lapkričio mėn. 20 d., sekmadienį, 12 val. 30 min. dienos Providence parapijos kultūros centro patalpose, 25335 West Nine Mile Rd., Southfield, Mich., Detroito priemiestyje.

Paskaitas turės Dr. Vytautas Meškauskas iš Čikagos: "Tarptautinė raida ir Lietuva", inž. Algis Zaparackas: "Lietuvių įtaka Amerikos politikoje", Dr. Kazimieras Karvelis: "Disidentų vaidmuo Lietuvos laisvės byloje".

Rengėjai maloniai kviečia dalyvauti šioje politinėje popietėje visus Detroito ir jo apylinkės lietuvius, kurie tik domėsi Lietuvą ir lietuvius liečiančia politika. Po paskaitų numatoma klausimai ir diskusijos.

A. ir P. Brazinskų gelbėjimo reikalu

Pastebėjus Amerikos spaudoje nepalankius atsiliepimus Detroite imtasi žygių Algirda ir Praną Brazinskus gelbėti. Spalio 30 d. penaisekmadienį, prie Šv. Antano ir Dievo Apvaizdos parapijų buvo renkami parašai peticijai atitinkamiems Amerikos valdžios pareigūnams.

Surinkta per 500 parašų. Taip pat buvo rašomi laiškai ir telegramos. Surinkta apie 150 dol. aukų ir persiųsta A. ir P. Brazinskams.

ALB Radijo Klubas

Radijo Klubo Redaktoriai — pranešėjai keičiasi. Nuo lapkričio mėn. 6 dienos programai vadovaus redaktorius ir pranešėjas Jonas Kriščiūnas. Visais gar sinimo reikalais prašo kreiptis tel. 271-9125. A. Sukauskas

Kova dėl rankinių ginklų kontrolės

Dabartiniame JAV Kongrese yra įnešti net 3 įstatymo projektai — HR 350, HR 847 ir HR 8128, kuriuos priėmus būtų skiriamos griežtos bausmės rankinių šaunamų ginklų ir jiems amunicijos turėtojams. Visi minėtos šaunamų ginklų kategorijos savininkai juos turėtų atiduoti federalinės valdžios agentams per 180 dienų. Nusižengę įstatymams jų savininkai, importuotojai, gamintojai, pardavėjai, pirkėjai arba pervežėjai būtų pirkėjai arba pervežėjai būtų baudžiami iki 5,000 dolerių piniginе bauda ar iki 5 metų kalėjimo arba net abiem bausmėm kartu. Tačiau nubaustieji galėtų kreiptis į Board of Parole ir jie galėtų iš bausmės dalinai iš sisukti.

Tokiai rankinių šaunamų ginklų kontrolei ar jų konfiskavimui labiausiai priešinasi taip vadinama Gun Owners of America organizacija, kuriai vadovauja jos įsteigėjas ir jos prezidentas H. L. "Bill" Richardson, senatorius iš Kalifornijos. Draugija siuntinėja daugybes laiškų juose prašydama desperatiškai pinigių aukų paramai, kad virš minėti įstatymų projektai Kongrese nebūtų priimti.

Kiti gi tvirtina, kad nėra svarbu ar tie įstatymai Kongrese būtų priimti, nes kriminals sugebės jais apsirūpinti ir nuo numatytų bausmių išsisukti. Labiausiai pakentų lojaliems krašto piliečiams, kurie tuos ginklus turi apsigynimui nuo piktadarių užpuldinėjimų namuose, bizniuose ar įstaigose.

J. J-tis

J. Balčiūnas iš Willow Springs, gilių patriotiniu nusiteikimu, laisvės kovotojo entuziazmu rėmė jaunimo demonstracijas, atkreiptas prieš Lietuvos okupantą, sąryšyje su Lietuvoje įvykusia jaunimo demonstracija prieš tautos pavergėją. J. Balčiūnas skyrė piniginę auką, organizavo — vežė kavą, pyragėlius naktį budinčiam, demonstruojančiam jaunimui, Chicagos vidurmiestyje. Tai iš tikrųjų, yra pasigėrėtina talka vyresniųjų jaunimo politinėms patangoms remti. Jaunimą vaišino, gaivino šilta kava Jūratė Jasiūnienė ir Regina Simokaitienė. Pyragėlius aukojo Ankus, kepyklos savininkas.

Koresp.

◆ Šuo, kuris po kelis kiemus bėgioja, nė vieno gerai nedabo-

DR. ANTANO J. GUSENO RAŠTAI

NAUJIENOSE GALIMA GAUTI NEPAPRASTAI ĮDOMIUS GYDYTOJO, VISUOMENĖS VEIKĖJO IR RAŠYTOJO ATSIMINIMUS.

Dr. A. J. Gussen — MINTYS IR DARBAI, 259 psl., liečiančius 1905 metų įvykius, Jablonskio ir Totoraičio launas dienas ir susirūpinimą. $8.00

Dr. A. J. Gussen — DANTYS, jų priežiūra, sveikata ir grožis.
Kietais viršeliais, vietoje $4.00 dabar tik $3.00
Minkštais viršeliais tik $2.00

Dr. A. J. Gussen — AUKŠTA KULTŪRA — ŽIAURŪS ŽMONĖS.
Kelionės po Europą įspūdžiai. Dabar tik $2.00

Galima taip pat užsisakyti paštu, atsiuntus čekį arba money orderį, prie nurodytos kainos pridedant 50c. persiuntimo išlaidoms.

NAUJIENOS,
1739 So. HALSTED ST., CHICAGO, ILL. 60608

KVIEČIAME Į

BANKETA

SEN. FRANK D. SAVICKUI PAGERBTI

ŠEŠTADIENĮ, Š. M. LAPKRIČIO 19 D.

PERSONALITY LODGE

6649 S. Archer Ave. Chicago, Illinois

- DAINUOS SOL. PRUDENCIJA BIČKIENĖ
- SVEIKINIMAI
- VAKARIENĖ
- IR ŠOKIAI

6:30 valandą vakaro

Vakarienė ir gėrimai 15.00 dol.

BANKETĄ RUOŠIA

NAUJIENOS

Vietas prašome rezervuoti iš anksto

1739 SO. HALSTED STREET, CHICAGO, ILLINOIS 60608

arba telefonu HA 1 - 6100

VISI LIETUVIAI MALONIAI ESATE LAUKIAMI BANKETE

Taupykite dabar pas mus

FSLIC

Pas mus taupomi jūsų pinigai atlieka didelius darbus. Pirma, jie padeda Jums pasiekti asmeniškus jūsų užsimojimus. Antra, jie padeda sukurti geresnę apylinkės bendruomenę ir parūpina fondus namams įsigyti.

Taupykite dabar.

Santaupos, padėtos prieš 10 mėnesio dieną, neša nuošimčius nuo mėnesio pirmos dienos.

Išduodami Certifikatai, kurie neša iki

7¾%

palūkanų, priklausomai nuo įdėtos sumos ir jos išėmimo.

Investavimo knygelės sąskaitos neša

5¼%

UNIVERSAL

SAVINGS & LOAN ASSOCIATION

1800 So. Halsted St. Chicago, Ill. 60608

VIENA STIPRIAUSIŲ BENDROVIŲ, TURINTI DIDELES ATSARGAS

Įsteigta 1923 metais. Tel. 421-3070

Įstaigos pietuose kiemas automobiliams pastatyti.

NAUJIENOS

THE LITHUANIAN DAILY NEWS

Published Daily Exept Sunday by The Lithuanian News Pub. Co., Inc.
1739 So. Halsted Street, Chicago, Ill. 60608, Telephone 421-6100

SECOND-CLASS POSTAGE PAID AT CHICAGO, ILLINOIS

Subscription Rates:
In Chicago $30.00 per year, $16.00 per six month, $8.50 per 3 months. In other USA localities $26.00 per year, $14.00 per six months. $7.00 per three months. Canada $30.00 per year; other countries $31.00 per year.

15 cents per copy

Dienraščio kainos:

Chicagoje ir priemiesčiuose:

metams	$30.00
pusei metų	$16.00
trims mėnesiams	$8.00
vienam mėnesiui	$3.00

Kitose JAV vietose:

metams	$26.00
pusei metų	$14.00
trims mėnesiams	$7.50
vienam mėnesiui	$2.50

Kanadoje:

metams	$30.00
pusei metų	$16.00
vienam mėnesiui	$3.00

Užsieniuose:

pusei metų	$18.00
vienam mėnesiui	$4.00
metams	$31.00

Naujienos eina kasdien, išskyrus sekmadienius. Leidžia Naujienų Bendrovė, 1739 So. Halsted St., Chicago, Ill. 60608. Telef. HAymarket 1-6100

Pinigus reikia siųsti pašto money orderiu kartu su užsakymu

NAUJIENŲ raštinė atdara kasdien, išskyrus sekmadienius, nuo 9 val. ryto iki 5 val. vakaro. Šeštadieniais — iki 12 val.

Keičiasi kelionės į pavergtą Lietuvą

Didelė Amerikos lietuvių dauguma, šią vasarą ir praeitais metais turėjusi progos nuvykti į rusų pavergtą ir rusams parsidavusių lietuvių komunistų valdomą Lietuvą, pardeda kalbėti apie pačių kelionių pakaitas. Oficialūs turizmo biurai veža žmones į Lietuvą tiktai penkioms dienoms, o jeigu kurie pasiryžę įstoti į Darbininkų Susivienijimo Amerikoje agentų rankas, tai jie gali ir ilgiau pabūti Lietuvoj. Panelė Jakštis taip sutvarko reikalus, kad Amerikos lietuviai, vietoje leidę nuobodų laiką Rygoje arba Taline, prabūna ilgesnį laiką ne tik Vilniuje, bet ir Lietuvos provincijoje.

Privilegijuotiems keleiviams taip pat tenka apsistoti nedideliame "Gintaro" viešbutyje, įrengtame Vilniuj, bet vėliau jie išvažiuoja į kaimus arba vienkiemius, savo akimis pamatyti, kaip giminės ir tolimesni giminaičiai gražiai gyvena, kaip dabartinėje Lietuvoje yra tiek daug maisto, daržovių, ir svarbiausia, kiek daug visokių gėralų. Ar kaime pabuvusieji ir tikrą lietuvių gyvenimą mačiusieji turi kitus įsipareigojimus, tuo tarpu dar nežinoma, bet jie privalo viešai padėkoti Pranui Petroniui, sovietų valdžios pastatytam "Tėvškės" draugijos pirmininko pareigoms. Kas Maskvai nei Amerikoje, nei pavergtoje Lietuvoje nieko nepasižada, tai tie pavergtojoj Lietuvoje mažai tematys. Jiegu jie daugiau pamato, tai privalo būti dėkingi pačiam Petroniui.

Praeitą vasarą rusų pavergton Lietuvon važinėjo Antanina ir Pranas Vaitkai. Jie Lietuvoj yra buvę prieš trejus metus, o šį rudenį, Petronio globojami, jie praleido net ištisą mėnesį buvusiame tėvų ūkyje. Labai gražiai ir daug apie dabartinę Lietuvą jie rašo, bet visko mes čia nepakartosime, nes nebūtų vietos tokiam ilgam straipsniui. Mes nurašysime tiktai pačią svarbiausią išvadą, kurią abu Vaitkai padarė Vilnyje paskelbtame rašinyje. Štai kaip šie du lietuviai, 37 metus išgyvenę Amerikoje, turėję progos automobiliu pavažinėti po komunistinę Lietuvą, pagyventi visą mėnesį pas savo giminaičius ir pažįstamus, pasakoja:

> "Bendrai paėmus, Lietuva darosi amerikoniška. Ypač tai pastebėjau važinėdamas po Lietuvą automašina. Dideli kolūkių laukai panašūs į Amerikos didelių farmų laukus. Taip pat krito į akį naujos kolūkių gyvenvietės. Jos — nedideli miesteliai. Turi parduotuvių, gatvės asfaltuotos, namai nesusikimšę, lotai platūs. Priešaky vėjos, gėlių darželiai, užpakalyje vaismedžiai, daržai, daržovės. (Vilnis, 1977 m. lapkr. 4 d., 4 pusl.

Iš viso straipsnio susidaro įspūdis, kad dabartinėje okupuotoje Lietuvoje viskas turi būti gerai, jeigu viskas yra taip, kaip Amerikoje. Kaip Amerikoje žmonės gyvena — visi žinome. Kaip laukai ir namai atrodo, — niekam nepaslaptis. Tiktai mes užmirštame, kad prie Vilnies besiglaudusieji žmonės buvo nepatenkinti tuo, kas Amerikoje yra. Jie norėjo revoliucijos. Jie norėjo viską pakeisti iš pagrindų. Jie norėjo tai daryti ne tam, kad viskas būtų taip, kaip Amerikoje, bet kad būtų geriau. Laimė, kad toj Amerikoj vilniečiams nepavyko padaryti tokių pokaitų, kokias per metų metus rašė ir siūlė Andriulis, Jonikas, Abekas ir kiti komunistinio imperializmo šalininkai. Amerikoje jie jau nesitiki nieko pakeisti, o Lietuvoje jie patenkinti, kad ten viskas net atrodo, kaip Amerikoje. Visi žinome, kad rusai komunistai šiomis dienomis minėjo savo perversmo ir komunistinės santvarkos įvedimo 60 metų sukaktį. Tie patys komunistai, prie kurių priklausė Abekas ir Bimba, įvedę komunistinę santvarką ir pavergtoje Lietuvoje. Jie turėtų reikalauti, kad Lietuvoje būtų geriau, negu Amerikoje. Jeigu ne geriau, tai ar vertėjo daryti tokias dideles žmonių aukas?

Abu Vaitkai patenknti tuo, kad dabartinėje Lietuvoje ūkiai panašūs į Amerikos farmerių ūkius. Laukai gali būti panašūs, javai gali vėjo pučiami linguoti, bet panašumas tuo, ko gero ,r baigiasi. Vaitkai nieko nesako apie didelius skirtumus tarp Amerikos farmerių ir Lietuvoje įsteigtų sovietų dvarų. Vaitkus niekų nesako, kad Amerkos farmų žemė priklauso Amerikos farmeriams ,o Lietuvoje farmerių žemė buvo atimta iš farmerių ir atiduota iš Rusijos atvykusiems sovietinių dvarų direktoriams, ūkio valdymas pavestas iš Rusijos atsiųstiems agronomams. Amerikos farmeriai yra žemės savininkai. Su savo žeme jie gali daryti, ką tiktai jie nori. Gali ją dirbti, gali leisti jai dirvonauti, o kai nusibosta žemę dirbti ir pasensta, tai jie gali savo žemę parduoti. Tuo tarpu komunist. Lietuvoje farmeriai žemės neteko vienu plunksnos pabraukmu. Rusai paskelbė, kad visa žemė iš jų atimta ir baigta. Apie jokį užmokestį okupantas nieko nekalbėjo ir klausyti nenorėjo. Jeigu kuris ūkininkas pakėlė balsą, pareiškė savo teises į žemę, tai jis buvo suimtas ir gyvuliniame vagone išvežtas į tolimą šiaurę, kur žiemas metu tiktai sniegas, ledai ir vėjas siaučia, o šiltomis vasaros dienomis vieni uodai kandžioja kiekvieną gyvą sutvėrimą.

Abu Vaitkai, kalbėdami apie didelius dabartinės Lietuvos ūkius, nieko neužsimena apie ūkininkus, kurie tuose laukuose gyevno, savo žemę dirbo ir šeimas taikiai augino. Visiems būtų įdomu pasiklausyti, kaip tie Lietuvos ūkininkai rusų buvo suimti, išvežti ir sunaikinti. Niekam ne paslaptis, kad Vaitkai, ištisą mėnesį praleidę su žemės darbininkais, negalėjo girdėti tų kalbų.

Skirtumas tarp Amerikos ir dabartinėtnės Lietuvos farmų yra dar didesnis. Amerikos farmeriai, suimtus javus, rudenį parduoda. Jis sumoka vasarą dirbusiems darbininkams, apmoka sąskaitas už naujas mašinas, trąšas ir pelną pasideda į taupomąją sąskaitą banke. Tuo tarpu komunistinėje Lietuvoj nupiauti javai tuojau pilami į maišus ir išvežami į komunistų pastatytus valstybinius sandėlius. Lietuvis ūkininkas, visą metą laukuose dirbęs, apie išvežtus javus nieko daugiau nebegirdi. Tai vergo duokė okupantui.

Abu Vaitkai, važinėdami po komunistinę Lietuvą, gal ir negirdėjo, bet mes jiems priminsime dar vieną skirtumą: tos Lietuvos į Amerikos panašios farmos nepagamina tiek javų, kiek pagamina Amerikos farmos. Sovietų valdžia Lietuvoje augintais javais negali išmaitinti visą laiką alkanų rusų. Jie kiekvieną metą privalo užpirkti javus Amerikoje, kad galėtų pašerti kariuomenę, policiją ir saugumiečius. Komunistinės Lietuvos farmos panašios į Amerikos farmas, bet Amerikos farmerio grūdai reikalingi Lietuvos farmeriui maitinti. Vaitkai įžiūrėjo didelį panašumą, bet skirtumai yra dar didesni.

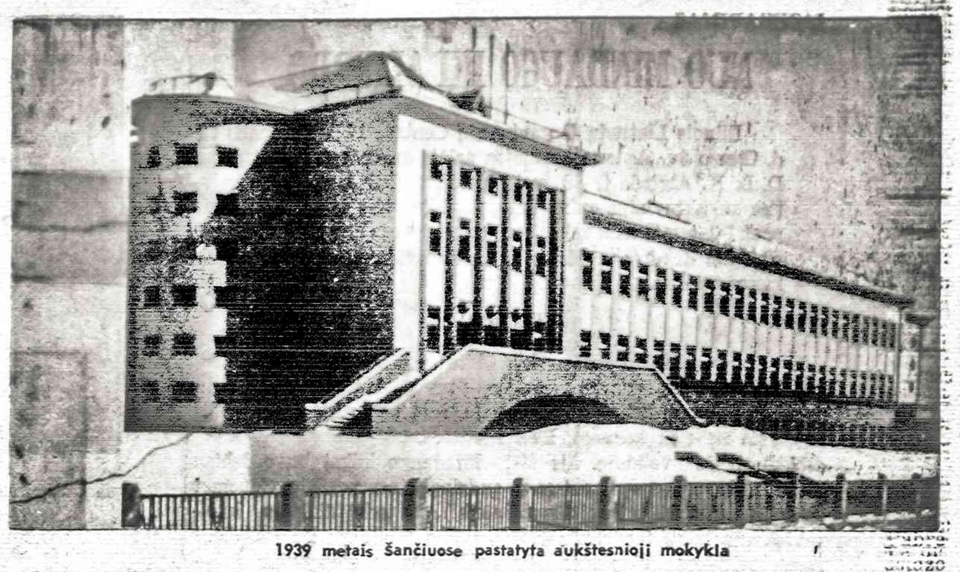

1939 metais Šančiuose pastatyta aukštesnioji mokykla

V. KAROSAS

37-SIS ALTO SUVAŽIAVIMAS

(Komentarai)

(Tęsinys)

Be šių tragiškų momentų reikia neužmiršti apie bendradarbiautojų ir tiltų statytojų eiles, radusių plačią užuovėją motiniškoje LB globoje. Nesigilinant plačiau į šiuos faktus ir išplau kiančias pasėkas, prieš kurias anksčiau ar vėliau bus pastatyta Amerikos lietuvių išeivija, ALTui priklauso didelis nuopelnas, nepasidavė diktatūrininkų spaudimui ir "taikintojams", išlaikydamas savo nepriklausomumą.

Už susidariusį skilimą ir iškilusią velniavą pirmon eilėn neša atsakomybę VLIKas, antron eilėn pati LB, nes sulaužė visus savo įsipareigojimus ir sutarimus su ALTu ir nesilaiko net savo Įstatų 3-jo punkto.

Už šią padėtį neša atsakomybę LB Taryba ir visi balsavę nariai. Kol rinkėjai daugumoje pasisako už diktatūrininkus, kurie vykdo ALTo griovimą, palaiko bendradarbiautojus ir tiltų statytojus, tol jokių ryšių tarp šių organizacijų negali būti.

Šmeižto kompanija

Suvažiavimas, pasisakęs už 16 Vasario aukų rinkimą vien ALTui, iškėlė smeižto kompanijos klausimą. Kai kurie lietuviški laikraščiai sistematingai varo žeminimo, niekinimo ar nutylėjimo kompaniją prieš ALTą. Suredagavus komisijai vandeningą rezoliuciją suvažiavime pakilo gan karštos diskusijos. Dr. Paprockas buvo pasiulęs savo rezoliuciją, parašytą gan kietame tone, bet atsirado daug openentų.

Tuo klausimu ilgiau kalbėjo red. M. Gudelis, išplėsdamas pačią šmeižto kompanijos sąvoką. ALTas tesirūpina vien savo garbės gynimu, bet nemato kaip šmeižikai sistematingai puola Naujienas, Puolami visi lietuvių veikėjai, kurie išdrįsta demaskuoti bendradarbiautojus ir tiltų statytojus ar pasisako prieš tarybinių agentų brovimąsi į Jaunimo centrą su kultūrbolševizmu. Šmeižtai neaplenkia pačios Amerikos, jos prezidentų ir vyriausybės narių, kurie taria mai už Judos grašius dar kartą pardavę Lietuvą Paskai. Matė ne iš dr. Bobelio pranešimo, kad buvo lietuvių išeivijai primetamą Brežnevo interpretaciją o ALTo smerkiama. Kaip galima tokiose sąlygose palaikyti gerus santykius su Amerikos vadovybe ir laukti jos pritarimo mūsų laisvinimo veiklai? ALTas turėtų iš principo pasisakyti prieš Amerikos ir demokratijos šmeižikus taip pat nukreiptus prieš senąją lietuvių išeiviją, kuri buvo ir liko ištikima šio krašto vyriausybei.

Red. Gudelio tartas žodis dar labiau įkaitino suvažiavime diskusijas, bet dėl laiko stokos tapo greitai nutrauktos.

Komentuojant šiuo klausimu reikia priminti, kad nuo pat pirmųjų naujųjų ateivių atvykimo dienų prasidėjo šmeižtų kompanija, prieš ALTą ir bendrai prieš visas senas lietuvių organizacijas, atsisakius joms priimti Lietuvių Chartą. Ypatingai buvo puolami dr. P. Grigaitis ir red. L. Šimutis. Ši akcija itin sustiprėjo frontininkams galutinai užvaldžius LB ir sutapo su plačiu baru pasireiškiusiais bendradarbiautojais ir tiltų statytojais.

Reikia šioje vietoje pareikšti padėką dr. Z Danelevičiui ir kitiems kurie pakėlė protestą prieš minėtų suokalbininkų griaunamąjį darbą ir tuo pačiu įrodė, kad ne visi naujieji ateiviai yra ALTo priešai ar nusistatę prieš Ameriką ir jos vedamą pasaulinę politiką. Tai didelės pilietinės drąsus aktas, kurio reikšmė paaiškės netolimoje ateityje.

Metus Dov Levin kaltinimą visai lietuvių tautai dėl žydų žudymo ir pradėjus ieškoti emigracijos organams nusikaltėlių naujųjų ateivių tarpe, visi vaikšniai, politikai suskubo ieškoti liudininkų, kurie atremtų metamąjį kaltinimą. Ypač vertingi būtų pačių lietuvių išgelbėtų žydų liudijimai.

(Bus daugiau)

EUGENIJA ŠIMKŪNAITĖ

SLIBINO GUOLIS

TAURAGNAI IR JŲ APYLINKĖS

(Tęsinys)

Įsaulus Tauragno šlaitas labai status, kaip krosnies kakta, ties miestelio riba arkliavyšnėmis apaugęs. Medžiai aukšti, tik viršūnėse šakotos, sunkiai įlipamos. Uogos tamsios, nelabai didelės, stambokų kauliuku, ryškiu rumbu, vasarą stipriai rūgščios, bet kai rudeniop randi dar nenuskintą, susiraukšėjusią, beveik juodą, — ir kvapumas gi jos, ir skanumas! O jei žiemą, iš pirties eidamas, nusiskini kokią, ir šalnas, ir lietų, ir speigą iškentusią — net širdį atgauna.

Arkliavyšnės globos neprašo, kad kuri nusenus ar neatsargių rinkėjų aplipta nulūžta, kad į keliolikt us metus kokia iššąla — jos vietoje dvidešimt naujų kelias. Sako, tos vyšnios nuo Tauragnų pradžios ten augančios. O žemyn ir visu šlaitu į rytus — bene didžiausia Lietuvoje lieknosios plukės (Anemone silvestis L.) augimvietė — visas šlaitas šventu Juozapu, kaip čia ją vadina, boluoja. Tauragniečiams ji padeda daugelį labai rimtų negalavimų įveikti, tauragnietės jas pagarbiai renka, vieną skina, devynias palikdamos, kitaip augalo galybė žūsianti.

Slaituose ganėsi žalosios ir dvylosios, tos pačios vietin., kaip čia vadindavo, pilkeniškės mažos paslankios karvutės, ne kuo už gerą ošką didesnės, sugelančios į bet kokį slaitą užsikarti, vasarą dirvono žole besistenkinančios, žiemą — šiaudais ir vienu kitu buroku ar griežčiu, bet duodančios po 3,000 litrų 4,25—4,75 procento riebumo pieno. Jos ir išpėdavo šlaitą siaurom lygiagretėm terasom, it laiptais. Gaila, kad ežero šlaituose paliko daugiau žymių, negu mūsų galvijų selekcijoje. Iš pradžių nesusilaukė tokio dėmesio, kaip žemaitukai, dabar — vargu ar gryną dvyląją kur besurastum, pakeitė jas neramios didžiapienės-skystapienės, nepaslankios ir ėdrios, išrankios.

(Iš M. ir G.)

(Pabaiga)

JONAS DAGYS

BOTANIKOS PRADININKAS LIETUVOJE

Jurgis Ambroziejus Pabrėža (1771. I. 15—1849. X. 30), kurio gimimo 200 metų sukaktį šimet pažymi, yra mums brangus tuo, kad pirmasis pradėjo lietuvių kalba rašyti mokslinius botanikos veikalus. Savo tėviškėje, Žemaitijoje jis buvo pirmasis botanikas floristas, paklojęs pamatus to mokslo tolesniam vystymuisi Lietuvoje. Jis daug dirbo ir rašė, rūpinosi lietuvių kultūros vystymu tokiu metu, kai beveik nebuvo galimybių spausdinti lietuviškos knygos, o ir skaitytojų tebuvo nedaug.

J. Pabrėžos tėvai, Jonas Pabrėža ir Rožė Baužinskaitė, gyvenę Vėčių kaime, Lenkimų apylinkėje, Skuodo rajone, buvo valstiečiai, turėję bajorų teises. Sūnus Jurgis, gimęs 1771 metais sausio 15 dieną, mokėsi Lenkimų pradžios mokykloje, o 1785 metais įstojo į Kretingos gimnaziją; gyveno pranciškonų bendrabuty. 1791 m. baigė gimnaziją aukso medaliu ir po metų įstojo į Vilniaus universitetą, kuris tuomet vadinosi Vyriausiąja Didžiosios Lietuvos kunigaikštystės mokykla. Ten dvejus metus mokėsi medicinos. Klausė ir kitų dalykų paskaitų: istorijos, botanikos, chemijos, fizikos, geografijos, bet ypač pamėgo gamtos ir medicinos mokslus.

Botanikos paskaitas J. Pabrėža klausė pas profesorių F. Spicnagelį, kuris, būdamas gydytojas, tikriausiai plačiau pasakodavo apie vaistingnuosius augalus ir tuo būdu orientavo savo klausytojus taikomajai botanikai. Augalų apibūdinimo pratimams irgi vadovavęs R. Spicnagelis, nes viename laiške, rašytame profesoriui J. Volfangui (1829. IV. 13), J. Pabrėža taip pasakoja: "Ten tarp kitko turėjau laimės matyti, kaip apibūdinamos augalų gentys ir rūšys, vadovaujant įžymiam gamtos profesoriui ponui Špiegeliui". Tačiau Pabrėža, studijuodamas Vilniuje, augalų pažinimo pilnai neįsisavino, nes toliau jis rašo, kad vėliau, savarankiškai dirbdamas Žemaitijoje, daug vargo turėjęs augalus apibudindamas be vadovo, neturėdamas specialios literatūros.

Tuo metų kilo T. Kostiuškos vadovaujamas sukilimas. Jo numalšinimą lydėjo žiaurios represijos ir sutrikimai kultūriniame gyvenime, kurie sutrukdė J. Pabrėžai baigti studijas Vilniaus universitete. 1794 metais jis paliko Vilnių ir rugpiūčio 1 dieną įstojo į Varnių kunigų seminariją, 1796 metais ją baigė, po to trejus metus dirbo vikaru Šiluvoje, o 1798 metais buvo paskirtas klebonu Raudėnuose. Tačiau klebonavo tik dvejus metus, paskui vėl buvo paskirtas vikaru Tveriuose, Plunkėj. Iš dažno vietos keitimo galima spręsti, kad dvasinė vyresnybė J. Pabrėžos nemėgo.

Gyveno jis labai kukliai, tiesiog asketiškai. Keldavosi trečią-ketvirtą valandą ryto, daug skaitydavo, rašydavo pamokslus, lankydavo ligonius. Valgė tik du kartus per dieną, vengė bet kokių pramogų, prastai vilkėjo, nedalyvavo pokyliuose, negėrė svaigiųjų gėrimų, nelošė kortomis.

Kasdien matydamas sunkų baudžiauninkų gyvenimą, o ypač jų kančias ir vargą susirgus, J. Pabrėža ryžos jiems padėti, gydydamas žmones vaistažolėmis. Bet tam reikėjo pagilinti žinias ir išmokti gerai pažinti augalus. J. Pabrėža ėmėsi uoliai skaityti medicininską literatūrą, mokėsi botanikos. Važinėdamas po įvairias Žemaitijos vietas, jis rinko ir aprašinėjo augalus, sudarinėjo herbarą.

Įsigijęs žinių, J. Pabrėža ryžosi ir kitiems jas perteikti. Jis ėmėsi rašyti knygas — pirmiausia medicinos klausimais, išvertė iš rusų kalbos brošiūrą: "Spasabs, kaip reik apsieti su ligonais, kur nėra daktarų taipojaus kaip sargiuti ligonis, kuomi gydyti, kokius aniems douti valgymus ir gėrimus ligos metu ir aniems gyjant". Rašė ir lenkų kalba.

(Bus daugiau)

SKAITYKITE IR PLATINKITE DIENRAŠTĮ "NAUJIENAS"

DR. R. G. BALUKAS
AKUŠERIJA IR MOTERŲ LIGOS
GINEKOLOGINĖ CHIRURGIJA
6449 So. Pulaski Rd. (Crowford Medical Building). Tel. LU 5-6445
Priima ligonius pagal susitarimą.
Jei neatsiliepia, skambinti 374-6004.

DR. C. K. BOBELIS
INKSTŲ IR ŠLAPUMO TAKŲ CHIRURGIJA
Telef. 695-0533
Fox Valley Medical Center
860 SUMMIT STREET
ROUTE 58, ELGIN, ILLINOIS

DR. PAUL V. DARGIS
GYDYTOJAS IR CHIRURGAS
Westchester Community Klinikos Medicinos direktorius
1938 S. Hanheim Rd., Westchester, IL.
VALANDOS: 3—9 darbo dienomis ir kas antrą šeštadienį 8—3 val.
Tel.: 562-2727 arba 562-2728

Rez.: GI 8-0873
DR. W. EISIN-EISINAS
AKUŠERIJA IR MOTERŲ LIGOS
GINEKOLOGINĖ CHIRURGIJA
6132 So. Kedzie Ave., WA 5-2670
Valandos pagal susitarimą. Jei neatsiliepia, skambinti MI 3-0001.

TEL. — BE 3-5893
DR. A. B. GLEVECKAS
GYDYTOJAS IR CHIRURGAS
SPECIALYBĖ AKIŲ LIGOS
1907 West 103rd Street
Valandos pagal susitarimą.

DR. FRANK PLECKAS
OPTOMETRISTAS
KALBA LIETUVIŠKAI
2618 W. 71 St. Tel. 737-5149
Tikrina akis. Pritaiko akinius ir "contact lenses"
Val. agal susitarimą. Uždaryta trečiad.

DR. LEONAS SEIBUTIS
INKSTŲ, PŪSLĖS IR PROSTATOS CHIRURGIJA
2656 WEST 63rd STREET
Val. antrad. 1—4 popiet, kelvirtd. 5—7 val. vak.
Ofiso telef.: 776-2880
Rezidencijos telef.: 448-5545

DR. VYT. TAURAS
GYDYTOJAS IR CHIRURGAS
Bendra praktika, spec. MOTERŲ ligos.
Ofisas 2052 WEST 59th STREET
Tel. PR 8-1223
OFISO VAL.: pirm., antrad., trečiad. ir penkt. 2-4 ir 6-8 val. vak. Šeštadieniais 2-4 val. popiet ir kitu laiku pagal susitarimą.

P. ŠILEIKIS, O. P.
ORTHOPEDAS-PROTEZISTAS
Aparatai - Protezai. Med. bandažai. Specialia pagalba kojoms. (Arch Supports) ir t. t.
Val.: 9—4 ir 6—8. Šeštadieniais 9—1
2856 West 63rd St., Chicago, Ill. 60629
Telef.: PRospect 6-5084

Gėlės visoms progoms
BEVERLY HILLS GĖLINYČIA
2443 WEST 63rd STREET
Telefonai: PR 8-0833 ir PR 8-0834
Naujoji Barboros ir Gene Drishių krautuvė.
THE DAISY STORE
9918 Southwest Hwy. Oak Lawn
Tel. 499-1318

PERKRAUSTYMAI
MOVING
Leidimai — Pilna apdauda
ŽEMA KAINA
R. ŠERĖNAS
Tel. WA 5-8063

MOVING
Apdraustas perkraustymas iš įvairių atstumų.
ANTANAS VILIMAS
Tel. 376-1882 arba 376-5996

SOPHIE BARCUS
RADIJO ŠEIMOS VALANDOS
Visos programos iš WOPA,
1490 kil. A. M.
Lietuvių kalba: kasdien nuo pirmadienio iki penktadienio 12:30 — 1:00 val. popiet. Šeštadieniais ir sekmadieniais nuo 8:30 iki 9:30 val. ryto.
Vedėja Aldona Daukus
Telef.: HEmlock 4-2413
7139 So. MAPLEWOOD AVE.
CHICAGO, ILL. 60629

ANTANAS PETRIKONIS — Jauna šeima

Plaukiojimo sezono užbaigtuvės

Čikagos Gen. T. Daukanto jūrų šaulių kuopa, kasmet, tradiciniai jau 14-ką metų, baigiant plaukiojimo sezoną ir iškėlus laivą į krantą žiemojimui, rengia plaukiojimo užbaigimo pobūvį, kuris šiais metais įvyko spalio m. 29., Vyčių salėje.

Tą vakarą, svečiams besirenkant, kiekvieną maloniai pasitiko, išeiginę jūrų šaulio uniformą pasipuošę šaulai V. Zinkus, J. Ulevičius, P. Litvinas ir E. Holtzas, sodino juos prie gražiai papuoštų stalų ir linkėjo linksmai jūriniai šauliškoje nuotaikoje praleisti vakarą. Tarp daugelio atsilankiusių, matėme LŠST Pirmininką K. Milkovaitį su ponia, buv. LKYS Ramovė CV bos pirm. plk. K. Dabulevičių, brolius bei seses iš Cicero Klaipėdos jūrų šaulių kuopos, Venecuelos lietuvių klubo narius ir daugelį kitų jūros šaulių draugų ir rėmėjų.

Sveikindamas jūriniai šauliškos veiklos rėmėjus Čikagoje, taip gausiai susirinkusius į 1977 metų plaukiojimo sezono pabaigtuvių šventę, pobūvį atidarė Gen. T Daukanto jūrų šaulių kuopos pirmininkas E. Vengianskas, ir palinkėjo visiems džiaugsmingos bei giedrios nuotaikos.

Vakaro programa buvo pradėta meistriškai ir mikliai atliekama būgno garsų pyne, kurią susirinkusiems patiekė Amerikos Marinų Korpo būgninin-kas, laimėjęs būgnų mušimo varžybose pirmąją vietą korpe, lietuvis B. Viliūnas, atvykęs iš Kenosha, WWisc. Teko stebėtis jo meniškumu, besikeičiančio takto įvairiakypumu ir meistriškai valdant būgno garsus taip, kad buvo ko pasiklausyti.

Įžanginiams būgno garsams nutilus, pakviestas, LŠST pirmininkas K. Milkovaitis, Gen. T. Daukanto jūrų šaulių kuopos 1977 metų šaudymo varžybų meistrams E. Holtzui, V. Utarai, S. Ripskienei, L. Litvinienei ir G. Martinkienei, įteikė laimėtas dovanas, o K. Dumbrauskui, antrus metus iš eilės laimėjusiam pirmąją vietą, metinių šaudymo varžybų perėjimo taurę.

Toliau sekė meninė programa, kurią atliko jauna dainininkė N. Paulauskaitė, maloniu balsu jausmingai padainavusi ketvertą dainų. Jai akordeonu pritarė j. š. A. Markauskas. Gausiems plojimams aidint, pabaigai, pritariant ir pobūvio dalyviams, dainininkė gyvai išpildė dainą apie Čiganus, susilaukusi dar daugiau aplodismentų. Meninė programa buvo baigta B. Viliūno mušamo būgno garsais, gausiais plojimais ir kuopos pirmininko išreikšta padėka meninę programą atlikusiems.

Po programos, j. š. A. Markausko smagiam orkestrui grojant, buvo pradėtos vakaro vaišės, patiekta šilta vakarienė, kurią paruošė ir ant skoningai papuoštų stalų patiekė kuopos moterys L. Litvinienė, S. Aleksandravičienė, G, Martinkienė, Z. Mikėnienė ir S. Holtizenė, moterų vadovės pareigas šiuo metų einančiai A. Aniulienei vadovaujant. Velkė gausus gėrimais baras N. Martinkaus, K. Vidžiaus, V. Abaravičiaus ir, atėjusių į talką svečių, Juozo bei Antano Laukinaičių vikriai aptarnaujamas. Buvo pravestas laimės kelių dovanų paskirstymas, kuopos narių ir rėmėjų gausioms ir vertingoms suaukotoms dovanoms atminėti. Tarp daugelo vertingų laimėjimų atskirai tenka paminėti dailininkų Viktoro Petrikonio ir Verutės Švabienės dovanotus brangius paveikslus, kurie labai praturtino kalbamą dovanų paskirstymą. Dovanų laimėjimus pravedė A. Aniulis, G. Kuzmienei ir A. Turnevičienei padedant. Vyko šokai, kuriuose gyvai reiškėsi jaunimas ir senimas iki paryčių.

Kalbant, bendrai apie šį Gen. T. Daukanto jūrų šaulių kuopos rudeninį parengimą, reikia pasakyti, kad jis savo dalyvių bei svečių skaičiumi, bendra nuotaika, organizuotumu ir patiekta programa praėjo su dideliu pasisekimu, davęs gražaus pelno jūrų šaulių veiklai plėsti ir palaikyti Čikagoje. Už tai galime būti dėkingi visiems aukščiau paminėtiems kuopos nariams, pareigūnams ir duosniems svečiams, kaip p. p. Urbonui ir Krapiui, ypatingai duosniai parėmusiems parengimą taip pat visiems bet kuo prisidėjusiems prie parengimo organizacinių bei pravedimo darbų ir jūrų šaulių veiklos remėjams-svečiams, gausiai į jį atsilankiusiems.

Geros sėkmės, Gen. T. Daukanto kuopos jūrų šauliams plečiant ir palaikant jūriniai šaulišką veiklą Čikagoje! Vg.

Nectarine Linzer Torte

"Nectarine Linzer Torte" starts with the tradition of European culinary elegance and adds a taste of America in the form of tart-sweet fresh California nectarines. It's a delicate torte pastry covered with a layer of sweet almond paste then topped with cinnamon-lemon spiced nectarines and a lattice-work of the torte pastry. Serve this Old World dessert for special guests or whenever you want to conclude your meal with a truly grande finale.

Nectarine Linzer Torte

Torte Pastry
Almond Paste Layer
5 to 8 fresh California nectarines
½ cup sugar
¼ teaspoon cinnamon
1 teaspoon lemon juice
½ teaspoon cornstarch
1 teaspoon water

Prepare pastry. Reserve 1/3 of pastry for lattice top. Press remainder evenly over bottom and 1-1/2 inches up sides of a 9-inch spring form pan to form crust. Roll reserved dough about 3/8 inches thick; cut in 1/2 inch wide strips. Prepare Almond Paste Layer and carefully spread over bottom of crust. Slice nectarines to make 5 cups. Turn into a large skillet with sugar, cinnamon and lemon juice. Stir over low heat until juice begins to form. Cover and cook gently, 5 minutes. Remove fruit with slotted spoon. Blend cornstarch with water and stir into remaining liquid. Boil rapidly until thickened and reduce to about 1/3 cup. Pour over nectarines and turn into pastry lined pan. Arrange pastry strips lattice fashion, over top. Bake at 350 degrees F. for about 1 hour 10 minutes until crust is golden brown. Cool before cutting. Makes one 9-inch torte.

Torte Pastry: Resift 2 cups sifted all-purpose flour with 1/3 cup sugar into mixing bowl. Cut in 3/4 cup butter. Sprinkle with 2 tablespoons cold milk; mix until dough forms a ball.

Almond Paste Layer: Blend 1 can (8-ounces) almond paste with 2 teaspoons lemon juice and 1 unbeaten egg white until smooth.

ŠVENTO RAŠTO PAMOKYMAI IR PAAIŠKINIMAI
KIEKVIENĄ DIENĄ BUTINI KRIKŠČIONIUI

• • •

"Pabusk, kursai miegi ir kelkis iš numirusių, tai Kristus apšvies tavė". — Efez. 5:14.

Kuomet krikščionio akys ir ausys atsidaro ir jis pamato tikrąjį pasaulio stovį, jis turi atsikelti lyg iš numirusių ir pradėti veikti, kontroliuoti ir tvarkyti savo kūną, atsitraukti nuo nuodėmių ir nuo viso, kas bloga ir pasistengti uoliai vykdyti teisingumo ir meilės įstatymus. Pabudęs, atsikėlęs ir apsišvietęs žmogus nebenorės paremti nuodėmingus tamsybės darbus. Jis stengsis kovoti prieš ir nepasiduoti pasaulio gundymams ir pageidimams ir šėtono apgaudinėjimui. Apie didįjį žmonijos priešą šėtoną, yra parašyta, kad jo tikslu ir pasikėsinimu yra suvedžioti visą pasaulį. Kalbėdamas apie jį apaštalas sako: "Nenuostabu, nes pats šėtonas persirengia į šviesos angelą". — 2 Kor. 11:14, 15.

Visi žino, kad mirtis yra žiauri ir paliečia kiekvieną. Bet kur yra mirusieji? | tą klausimą atsako knygutė "Viltis po mirties", kurią gausite nemokamai. Rašykite:

F. ZAVIST, 3715 West 66th STREET, CHICAGO, ILL. 60629.
ŠV. RAŠTO TYRINĖTOJAI.

Mažeika & Evans
Laidotuvių Direktoriai
6845 SOUTH WESTERN AVE.
Trys Moderniškos Koplyčios
Mašinoms Vieta
Tel. 737-8600
Tel. 737-8601

EUDEIKIS
GAIDAS -- DAIMID
SENIAUSIA IR DIDŽIAUSIA LAIDOJIMO ĮSTAIGA
4605-07 So. HERMITAGE AVENUE
Tel.: YArds 7-1741 - 1742
4330-34 So. CALIFORNIA AVENUE
Telefonas: LAfayette 3-0440
MODERNIŠKOS AIR-CONDITIONED KOPLYČIOS

PETKUS
TĖVAS IR SŪNUS
MARQUETTE FUNERAL HOME
2533 W. 71st Street
Telef.: GRovehill 6-2345-6
1410 So. 50th Ave., Cicero
Telef.: TOwnhall 3-2108-9
TRYS MODERNIŠKOS KOPLYČIOS
AIKŠTĖ TUTOMOBILIAMS PASTATYTI

NARIAI:
Chicagos
Lietuvių
Laidotuvių
Direktorių
Associacijos
AMBULANCE PATARNAVIMAS DIENĄ IR NAKTĮ
★
TURIME KOPLYČIAS VISOSE MIESTO DALYSE.

ANTANAS M. PHILLIPS
TOMAS IR LAURYNAS LABANAUSKAS
3307 So. LITUANICA AVENUE. Phone: YArds 7-3401

BUTKUS - VASAITIS
1446 So. 50th Ave., Cicero, Ill. Phone: OLympic 2-1003

PETRAS BIELIŪNAS
4348 So. CALIFORNIA AVE. Phone: LAfayette 3-3572

GEORGE F. RUDMINAS
3319 So. LITUANICA AVE. Tel.: YArds 7-1138-1139

STEPONAS C. LACK IR SŪNŪS
(LACKAWICZ)
2424 WEST 69th STREET — Republic 7-1213
2314 WEST 23rd PLACE — VIrginia 7-6672
11028 SOUTHWEST HIGHWAY, Palos Hills, Ill. 974-4410

P. J. RIDIKAS
3354 So. HALSTED STREET — Phone: YArds 7-1811

A. A.

JOHN F. BUCZEK

Mirė 1977 m. lapkričio 7 d., 9:00 val. vak., sulaukęs 66 metų amž.

Gimęs Chicago, Illinois.

Paliko nuliūdę: žmona Frances (Sadauskaitė), seserys — Anna LaSalvia, švogeris Joseph, ir Marie Rosenquist, daug dukterėčių ir sūnėnų, švogerka Lucy Srubas, jos vyras Edward, švogeris Charles Lewandowski ir kiti giminės, draugai bei pažįstami.

Kūnas pašarvotas P. M. Smith and Son koplyčioje, 245 Madison St., Oak Park, Ill.

Lankoma iki 10 val. Ketvirtadienį lankymo laikas nuo 2 popiet iki 10 val. vak.

Penktadienį, lapkričio 11 dieną 9:30 val. ryto bus lydimas iš koplyčios į St. Catharine of Siena parapijos bažnyčią, kurioje 10 val. bus šv. Mišios Po gedulingų pamaldų bus laidojamas Šv. Kazimiero Lietuvių kapinėse.

Visi a. a. John F. Buczek giminės, draugai ir pažįstami nuoširdžiai kviečiami dalyvauti laidotuvėse ir suteikti jam paskutinį patarnavimą ir atsisveikinimą

Nuliūdę lieka:

žmona, seserys, giminės.

Informacijai tel. YA 7-1911.

Pranešame giminėms, draugams ir pažįstamiems, kad 1977 m., lapkričio 9 d., 9:30 val. ryto mirė mūsų mylima žmona ir sesuo

A. † A.

URŠULĖ JAKUBAITIENĖ

Gyv. 1628 S. 50th Ct., Cicero, Illinois

Gimusi Lietuvoj, Mažeikių apskr. Viekšnių valsč., Purvėnų kaime.

Amerikoje išgyveno 27 metus

Paliko nuliūdę: vyras Jonas, 2 seserys — Stasė Povilaika, jos vyras Jonas, ir Agnes Stelingis, 3 broliai — Ambrasas Stelingis, jo žmona Elena ir jų dukros Irena ir Danutė, Albertas Stelingis ir Ludvikas Stelingis bei kiti giminės, draugai ir pažįstami.

Ketvirtadienį, 3:00 val. p. p. kūnas bus pašarvotas Petkaus koplyčioje, 1410 S. 50th Ave., Cicero, Illinois.

Šeštadienį, lapkričio 12 dieną 9:00 val ryto bus lydima iš koplyčios į St. Antano parapijos bažnyčią, o po gedulingų pamaldų bus laidojama Šv. Kazimiero Lietuvių kapinėse.

Visi a. a. Uršulės Jakubaitienės giminės, draugai ir pažįstami nuoširdžiai kviečiami dalyvauti laidotuvėse ir suteikti jai paskutinį patarnavimą ir atsisveikinimą

Nuliūdę lieka:

vyras, seserys, broliai, giminės.

Laidotuvių direktorius Donald A. Petkus. Tel. 863-2108

CICERO

(R) Lietuvių Bendruomenė rengia šaunų tradicinį rudens balių, kuris įvyks š. m. lapkričio mėn. 19 d. 7 v. v., parapijos salėje (15 St. - 49 Ct. kampas).

Programa: koncertinė dalis, šilta-šalta vakarienė, laimės šulinys. Šokiams gros Markausko orkestras. Įėjimas auka, suaugusiam $9, o moksleiviams $5 asmeniui.

Visi kviečiami — laukiami šiame bankete dalyvauti, registruotis telef. 656-2550.

Rengėjai

Michiana, Michigan

K. ir St.Karveliai, Michiana, Mich., yra vieni pirmųjų gyventojų šioje lietuvių taip pamėgtoje Michigano ežero pakrantėje, vasarvietėje. St. Karvelis, Lietuvoje buvo paštininkas, savo maloniu pastaugiu charakteriu daugeliui lietuvių pagelbėjo čia įsigyti nuosavybes ir palengvino patį įsikūrimą. Už ką šie naujakuriai yra jam maloniai dėkingi. Čia jau yra susidariusi gan skaitlinga lietuvių kolonija, vasaros metu čia reziduoja net arti dvidešimt lietuvių gydytojų. Paplūdimiais ir vaikščiojimo keliais tik ir skamba lietuviška kalba.

Dabar, auksinio rudenėlio metu St. Karvelį galima dažnai sutikti grybų pintele nešiną, šypsnių veide, kuris be žodžių sako: ko jūs ten toje Chicagoje smilkstate, ko nesidžiaugiate rudens palaima, jo gėrybėmis...

K. ir St. Karveliams yra ne nuobodūs ir ilgėjantieji rudens vakarai, nes jie prenumeruoja abudu šeivijos dienraščius ir visą eilę žurnalų, kuriuos atsidėję skaito. Jiedu dažnai lanko ir Chicagos kultūrinius renginius, skiria aukas kultūrinei veiklai ir Lietuvos laisvinimo reikalui. Z. J.

PADEDA RAŠYTI LAIŠKUS

(R.) L.Bendruomenės Cicero apylinkės valdyba, sąrašyje su įvykusiomis jaunimo demonstracijomis okupuotoj Lietuvoj, prieš tautos engėją, suorganizavo — pravedė pagalbos šauksmo laiškų rašymą. Laiškų rašymo tarnyba veikė praeitą sekmadienį, lapkričo mėnesio 6 d., nuo 8 v. ryto iki 2 v. p. p.

Parapijos mažoje salėje buvo parašyta virš 70 laiškų. Laiškai yra skirti ir jau išsiųsti: J.A.V. Prezidentui Jimmy Carter, valstybės sekretoriui, Cyrus Vance, Senatui, Kongresui, J.A. V. ambasadoriui Belgrade, Arthur Goldberg. Į laiškų rašymo akciją, tarnybą buvo įsijungęs ir vietos jaunimas, Gediminas, Danutė Pranckevičiai ir kiti.

Nesuskubusieji ir dar norintieji atlikti savo tautinę pareigą — parašyti pagalbos šauksmo Lietuvos jaunimui laiškus, galės šią pareigą atlikti sekmadienį ,toje pat vietoje ir tuo pačiu laiku veiks laiškų rašymo tarnyba. Veiks lapkr. mėn. 13 d., sekmadienį, nuo 8 v. ryto. Pranešėjas

LIETUVIŲ ISTORIJOS DRAUGIJOS PREMIJA

Draugija skiria premiją 1000 dol. už parašytą mokslnę Lietuvos istorijos monografiją.

Premijai gauti taisyklės:

1. Manografija turi būti pagrįsta šaltiniais ir moksline istorine literatūra,

2. Tema pasirinktina iš bet kurių Lietuvos istorijos laikotarpių,

3. Monografija turi būti parašyta lietuvių kalba,

4. Monografijos apimtis — 150—200 psl. (dvigubu tarpu rankraščo, kanceliarinio formato lapuose).

5. Monografija pasirašoma slapyvardžiu. Prie jos pridemas uždaras vokas su jo išviršinėje pusėje užrašytu autoriaus slapyvardžiu. Į voko vidų įdedamas lapelis su autoriaus tikru vardu ir pavarde, veikalo antrašte ir adresu (pageidaujamas ir telefono numers).

6. Monografijai parašyti terminas — 1978 m. gegužės 1 d.,

7. Rankraštį siųsti šiuo adresu: Lietuvių Istorijos Draugija, 6547 So. Washtenaw Av., Chicago, Ill. 60629.

Premijos mecenatas — kun. dr. Juozas Prunskis.

A. Rugytė

Perkūno Siena nepriklausomybės laikais Kaune

(R.) Lietuvių Bendruomenės Cicero apylinkės protestas prieš marijonus

Griežtai protestuojame prieš prokomunistinį romaną "Saują skatikų", parašytą K. Almeno, ir premijuotą Draugo marijonų, tūkstančio dolerių premija.

Liudijame tautai ir išeivijai, jog romanas "Sauja skatikų" yra tik Lietuvos okupanto politinis ginklas, atkreiptas prieš neatlaidžiai kovojančią išeiviją dėl Lietuvos laisvės. Tad ir rieškiame protestą Draugo marijonams, premijavusiems šį prokomunistinės propagandos pornografinį žmeižto romaną. O patį romaną "Saują skatikų" smerkame ir atmetame.

Romaną: 'Saugą skatikų smerkiame — atmetame moraliniu požiūriu

Romaans: "Sauja skatikų" melagingai, begėdiškai, neteisingai suniekino lietuvę moterį ir motiną. Melagingai iškreipė, pristatė lietuvės moralinį charakterio bruožą. Moraliniai suniekino lietuvę motiną, amžiais tvirtai atstovėjusią tautos moralės ir jos gyvastingumo sargyboje.

Suniekino visos tautos amžiais gerbtą ir tebegerbiamą motiną!

Romaną: "Šaują skatikų" — atmetame politine prasme

Romano: "Sauja skatikų" centrinis asmuo pastatytas ir išgarbntas Lietuvos okupanto milicininkas! Jame įkūnytos visos geriausios žmogaus dvasinės vertybės, kada realybė yra visai kita, priešinga: okupuotos Lietuvos milicininkas yra žemiausios moralės žmogus, tik okupanto įrankis prieš pavergtą ir engiamą tautą.

Užtarnautas tautinis priekaištas Draugo marijonams

Radome užtarnautą tautinį priekaištą Draugo marijonams premijavusiems šį Lietuvos okupanto siekio, tikslo prokomunistinės propagandos pornografinį šmeižto romaną; Saują skatikų" aiškiai atkreiptą prieš pavergtos ir neatlaidžiai kovojančios tautos laisvės interesą.

Taip pat tariame, jog Draugo marijonai šiuo savo antitautiniu veiksmu papildė didelę, neatlaidžią tautinę nuodėmę. Šitokiu savo veiksmu giliai įskaudino išeiviją ir kenčiančią tautą, o tuo pačiu prarado tautinę pagarbą ir pasitikėjimą. Amžiams užsitraukė tautinę gėdą!

Mes, gyvos tautinės sąžinės lietuviai, reikalaujame Draugo marijonus sustabdyti šio romano "Saują skatikų" platinimą: liautis talkinus Lietuvos okupanto vedamai šmeižiškai propagandai, atkreiptai prieš išeiviją, neatlaidžiai kovojančią už tautnę egzistenciją, už Lietuvos laisvę.

(R.) L. B.

Cicero Apylinkės valdyba:

Pirm. St. Pranckevičius

Sekretorė L. Dubauskienė

TRUMPAI

★

— K. Milkovaitis, Lietuvos Šaulių Šaulių Sąjungos pirmininkas, išvyksta į Floridą, kur St. Petersburgo lietuviams, per Kariuomenės šventę, skaitys paskaitą. Jis Chicagon grįš apie lapkričio 25 dieną. Per tą laikotarpį jį Chicagoje pavaduos Vytauto Didžiojo šaulių rinktinės pirmininkas Vl. Išganaitis.

— **Helen ir William J. Kareiva** iš Roswell, New Mexico, Padėkos Dienos savaitgalyje bus Chicagoje ir čia švęs 50 metų laimingo vedybinio gyvenimo sukaktį. Specialios pamaldos bus lapkričio 27 d. 1 val. popiet šv. Kryžiaus bažnyčioj, o vėliau bus svečių priėmimas Cliff restorane. Helen ir William Kareivai ilgą laiką gyveno Chicagoje. Čia jie turi daug gerų draugų ir lietuviškos veiklos bendrininkų. Jis yra Illinois Lietuvių Prekybos Rūmų ilgametis direktorius ir Garbės pirmininkas.

— **Vyskupo M. Valančiaus** moksleivių ateitininkų kuopa, Cicero, Ill., besiartinančių N. Metų proga, ėmėsi platinti lietuvių spaudą, tik bėda, kad jų sąrašuose yra tik vienos srovės spauda. Draugas yra, bet Naujienų nėra. Iš Kanados yra Tėviškės Žiburiai, o kito savaitraščio Nepriklausoma Lietuva nėra. Viso surašyta 14 periodinių leidinių, bet nėra Laisv. Lietuvos Varpo, Sėjos, net Kario ir Skautų Aido. Būtų gražu, jei jaunimas būtų pratinamas prie demokratijos ir pagarbos visiems.

— **SLA 301 kuopos visuotinis** metinis narių susirinkimas įvyks gruodžio mėn. 7 d. 7 val. vak. 1404 So. 49 Court p. p. Vyšniaus kų namuose. Dalyvaus ir kalbės Pildomosios Tarybos narė Kristina Austin.

— **Ginta Pudymaitienė**, telef. 598-9124, registruoja kandidatus į lietuvių kalbos kursus, tos kalbos nemokantiems. Kursai būtų vakarais arčiausioje kursantų daugumos gyvenvietėje arba net priemiesčiuose. Kviečiami lietuvių kilmės amerikiečiai bei jų vedybų partneriai, norį pramokti kalbėti lietuviškai naujausiais metodais. Skaitytojai prašomi painformuoti suinteresuotus arba tokių kursų reikalingus asmenis.

— **Lietuvos nepriklausomybės** šventė 1978 m. Ciceroje bus minima vasario 12 d. 10 val. 30 min. pamaldos ir 11 val. 30 min. minėjimas parapijos salėj. Meninėje programos dalyje Vytauto D. šaulių rinktinės sesutės — Verutė, Nastutė ir Teresė Biliutavičiūtės. Jos Ciceroje dalyvaus pirmą kartą.

— **Agutė Dudienė** yra DLK Birutės Dr-jos Los Angeles skyriaus pirmininkė, Ema Dovydaidienė — vicepirm., Katrina Bulotienė — sekr., Janina Radvenienė — ižd., Bronė Venckienė — valdybos narė. Skyrius kasmet suruošia vakarą tikslu šelpti karo invalidus ir į vargą bei nelaimę patekusius karius.

— **Šv. Kryžiaus ligoninė** bendroje sueigoje pagerbė savanorius, padedančius išvežioti chroniškiems ligoniams maistą į jų namus, paaukodami nuo 100 iki 1,000 darbo valandų. Tarpe pagerbtųjų buvo ponios — Lilė Naglis, Marija Banky, Irena Janušys, Laverne Pilipauskas ir Valerija Jurgaitis, taip pat Frank Petrutis.

Ilgametis patyrimas — sąžiningas darbas

Jei ruošiatės keliauti — kreipkitės į Lietuvių Įstaigą:

American Travel Service Bureau

9727 S. Western Ave., Chicago, Ill. 60643

Telef. 312 238-9787

• Nemokamas patarnavimas užsakant lėktuvų, traukinių, laivų kelionių (cruises), viešbučių ir automobilių nuomavimo rezervacijas; Parduodame kelionių draudimus; Organizuojame keliones į Lietuvą ir kitus kraštus; Sudarome iškvietimus giminių apsilankymui Amerikoje ir teikiame informacijas visais kelionių reikalais.

• Taupykite skrisdami Chartered lėktuvais, tik reikia rezervuoti vietas iš anksto — prieš 45 - 60 dienų.

JUBILIEJINIŲ METŲ NAUJŲ SKAITYTOJŲ VAJUS

NAUJIENOMS šiemet suėjo 63 metai. Minint tą sukaktį, gerbiant pirmojo Amerikos lietuvių dienraščio steigėjus bei lietuviškos spaudos pirmūnus ir atliekant būtinas pareigas amžinam lietuvybės išlikimui skelbiamas Naujienų platinimo vajus.

NAUJIENOS tvirtai stovi ir kovoja už Lietuvos ir pavergtų lietuvių laisvę neidamos ir nesidėdamos į sandėrius su okupantais ar jų igalio tiniais.

NAUJIENOS palaiko visas lietuvių demokratines grupes, jų bendras institucijas ir remia visų lietuvių bendruosius darbus bei tikslus.

NAUJIENOS atstovauja tyliąją lietuvių daugumą šiais pasimetimo, retorikos ir politinių iliuzijų laikais. Jos yra visiems įdomios, naudingos ir reikalingos, net būtinos. Ne veltui, gerose draugijose girti Naujienas yra mada. Lai ta mada tampa jas prenumeruoti.

Todėl Naujienų vadovybė ir Vajaus komisija Jubiliejinių metų proga skelbdama platinimo vajų kreipiasi į visus lietuvius pasekti lietuviškos spaudos pirmūnų pavyzdžiais užsiprenumeruojant Naujienas tikslu sudaryti grandinę tolimesniems darbams ne tik laikraščio, bet ir visos išeivijos, taip pat pavergtos Lietuvos ir jos žmonių gerovei, siekiant visuotino lietuviškų reikalų renesanso.

KAINUOJA: Chicagoje ir Kanadoje metams — $30.00, pusei metų — $16.00, trims mėn. — $8.50, vienam mėn. $3.00. Kitose JAV vietose metams — $26.00, pusei metų — $14.00, vienam mėn. — $2.50. Užsieniuose — $31.00 metams. Susipažinimui siunčiama savaitę nemokamai.

Prašoma naudoti žemiau esančią atkarpą.

NAUJIENOS,
1739 South Halsted St.
Chicago, Ill. 60608

☐ Siunčiu ________ dol. Naujienų prenumeratai, Jubiliejinio vajaus proga paremdamas lietuvišką spaudą.

☐ Vajaus proga prašau siųsti Naujienas dvi savaites susipažinimui nemokamai ir be jokių įsipareigojimų.

PAVARDĖ IR VARDAS ________________

ADRESAS ________________

SIUNTINIAI Į LIETUVĄ
MARIJA NOREIKIENĖ
2608 West 69th St., Chicago, Ill. 60629 • Tel. WA 5-2787
Didelis pasirinkimas geros rūšies įvairių prekių.
MAISTAS IŠ EUROPOS SANDĖLIŲ.

SIUNTINIAI Į LIETUVĄ
Cosmos Parcels Express Corp.
MARQUETTE GIFT PARCELS SERVICE
2501 W. 69th St., Chicago, Ill. 60629. — Tel. WA 5-2737
3333 So. Halsted St., Chicago, Ill. 60608. — Tel. 254-3320
V. VALANTINAS

LIETUVOS AIDAI
Penkt. 9:30 - 10:00 v. v. – 1490 AM
Šešt. 8:00 - 10:00 v. v.. – 106.3 FM
Veda K. BRAZDŽIONYTĖ
2646 W. 71st Street, Chicago, Illinois 60629
Telef. – 778-5374

REAL ESTATE

Namai, Žemė — Pardavimui
REAL ESTATE FOR SALE

Namai, Žemė — Pardavimui
REAL ESTATE FOR SALE

PASKOLOS PERKANT NAMUS, DAROMOS ILGIEMS TERMINAMS IR ŽEMAIS NUOŠIMČIAIS MĖNESINIAIS IŠSIMOKĖJIMAIS

DĖL VISŲ INFORMACIJŲ KREIPTIS Į

MUTUAL FEDERAL SAVINGS

PETRAS KAZANAUSKAS, Prezidentas

2212 W. Cermak Road   Chicago, Ill.   VIrginia 7-7747

LABAI ERDVUS 2 aukštų mūrinis (2 po 6). Geros pajamos, nauji kilimai, 2 mašinų garažas, Marquette Parke. Labai prieinama kaina.

GERAS NAMAS, dar geresnės pajamos: 3 butai ir biznis Brighton Parke. Paskubėkite.

ŠIMAITIS REALTY
Notary Public
Iusurance, Income Tax
2951 W. 63rd St. Tel. 436-7878

M. L. S.
Gausus namų pasirinkimas pietvakariuose

BUDRAITIS REALTY
Įvairi apdrauda — INSURANCE
BUTŲ NUOMAVIMAS — parenkam nuomininkus
4243 W. 63rd St., Chicago
Tel. 767-0600.

BEVERLY SHORES, IND.

APAUGĘ MEDŽIAIS sklypai netoli ežero už $6,000 ir daugiau. Rezidenciniai sklypai prie pat ežero kranto tik $20,000.

3 MIEGAMŲ Bi-level stiliaus puikiausios konstrukcijos rezidencija ant US-12 kelio dabar parduodama tik už $65,000. Parduokite jį Nacionaliniam Parkui su 20 m. sutartimi gyventi. Gera vieta, tik ¾ mylios nuo South Shore stoties.

DUNES REAL ESTATE
George Bagnall, tel. (219) 847-4036

HELP WANTED — FEMALE
Darbininkių Reikia

PART TIME
Mondays thru Fridays 9 to 1
General office. Mature person. Must type. Good with details
BARBIZON CHICAGO
875 N. Michigan Ave.
642-2667
Call Miss Ryan between 1—3 P. M.

MOTERIMS NORINČIOMS DIRBTI NETOLI NAMŲ

Lengvas surinkimo ir montavimo darbas. Industriniai bonusai. Nuolatinis darbas modernioje dirbtuvėje. Duodama gydymo ir gyvybės apdrauda. Patyrimas nėra reikalingas, mes jus išmokysime. Nebūtina kalbėti angliškai. Kreiptis asmeniškai.

MARVEL ELECTRIC CORP.
3425 No. Ashland Ave.

RENTING IN GENERAL
Nuomos

IŠNUOMOJAMAS Ciceroje naujas 4 kamb., pirmame aukšte, su šildimu, butas, suaugusiems arba pensininkams. Teirautis tel. 652-5121.

Didžiausias kailių pasirinkimas
pas vienintelį lietuvį kailininką Chicagoje
NORMANĄ BURŠTEINĄ
Tel. 263-5826 (įstaigos) ir 677-8489 (buto)
185 North Wabash Avenue
2nd Floor Chicago, Ill. 60601

VIENOK MARQUETTE PARKAS GERIAUSIAS

10 BUTŲ tvarkingas mūro namas. Apie $22,000 metinių pajamų. Naujas stogas gazu šildymas ir elektra. Galima mainyti į vieną arba dviejų butų namą Marquette Parke, o piningingam pirkėjui kaina — tai atradimas.

LIUKSUS 17 metų mūro Ranch, 2 auto garažas. Naujas pirkėjas gali tuojau keltis į gražųjį Marquette Parką. Norintieji prašomi perduoti savo telefoną — skubioms deryboms.

MŪRINIS 2 aukštų, 6 kamb., 2 auto mūro garažas. Gabios rankos gali pačios atnaujinti. Marquette Parke. Kaina — $25,000.

SVEIKAS, gražus, 2 butų mūras pietiniame Brighton Parke. Aliumininiais langai, atskiras gesu šildymas, dvigubas garažas. Dabar galima gauti už $31,000.

2 BUTŲ gelsvų plytų 18 metų modernus namas ir ekstra didelis mūro garažas, įrengtas beveik kaip trečias butas gražiam, sausam beismante. Daug kitų priedų, greit galima užimti, vertas $60,000.

BIZNIO PREKYBAI, restoranui ar ofisui didelis patogus mūras ant plataus sklypo Marquette Parke. $42,900.

GRAŽUS SKLYPAS ir garažas Marquette Parke.

DIDELIS mūro bungalow ant plataus sklypo, gazu šildomas. Geroj vietoj, Marquette Parke. $25,750.

VALDIS
REAL ESTATE
2625 West 71st Street
Tel. 787-7200 arba 737-8534

BUILDERS AND CONTRACTORS
Namų Statyba ir Remontas

ELECTROS ĮRENGIMAI, PATAISYMAI
Turiu Chicagos miesto leidimą. Dirbu ir užmiesčiuose greit, garantuotai ir sąžiningai
KLAUDIJUS PUMPUTIS
4358 So. Washtenaw Ave.
Tel. 927-3559

DĖMESIO
62—80 M. AMŽIAUS VAIRUOTOJAI
Tiktai $98 pusmečiui automobilio Liability apdraudimas pensininkams
Kreiptis
A. LAURAITIS
4645 So. ASHLAND AVE.
523-8775

A. TVERAS
LAIKRODŽIAI ir BRANGENYBĖS
Pardavimas ir Taisymas
2646 WEST 69th STREET
Telef.: REpublic 7-1941

M. ŠIMKUS
Notary Public
INCOME TAX SERVICE
4259 S. Maplewood. Tel. 254-7450
Taip pat daromi vertimai, giminių iškvietimai, pildomi pilietybės prašymai ir kitoki blankai

Siuntiniai į Lietuvą ir kitus kraštus
P. NEDZINSKAS, 4065 Archer Ave.
Chicago, Ill. 60632. Tel. YA 7-5980

BEST THINGS IN LIFE
Call Frank Zapolis
3208½ W. 95th St.
GA 4-8654
STATE FARM INSURANCE
State Farm Life Insurance Company

◆ SLA 6-osios Apskrities metinė konferencija įvyks sekmadienį, lapkričio 13 d. 2 val. po pietų, K. J. Macke Real Estate patalpose, 2549 W. 71st St., Chicago.

Kviečiame Chicagos ir apylinkių SLA kuopų atstovus dalyvauti. Valdyba

Suvalkiečių Draugijos vakaras įvyks šeštadienį, lapkričio 12 d., 7 val. vak. Vyčių salėj, 3455 W. 47 st. Veiks bufetas, užkandinė, laimės šulinys. Gros A. Ramonio orkestras. Kviečiami visi dalyvauti, įžanga maža. (Pr.)

— VFW 9115 postas, savuose namuose, 1434 So. 49 Court, Cicero, Ill., lapkričio 12 d. nuo 6 val. vak. už 2 dol. 50 c. ruošia kalakutienos pietus ir visus lietuvius kviečia atsilankyti.