NAUJIENOS

VISŲ LIETUVIŲ LAIKRAŠTIS UŽ TAUTOS LAISVĘ

THE LITHUANIAN DAILY NEWS

The First and Greatest Lithuanian Daily in America

NAUJIENOS

The Lithuanian Daily News
Published by The Lithuanian News Publishing Co., Inc.
1739 So. Halsted Street, Chicago, Ill. 60608
HAymarket 1-6100

Over One Million Lithuanian In The United States

Library of Congress Gr.
Periodical Division
Washington, D. C. 20540

VOL. LXIV — Price 20 c. — Chicago, Ill. — Antradienis, Wednesday, August 2, 1978 — 176

INFLIACIJA - NEUŽGYDOMAS SKAUDULYS

ALYVOS MAGNATŲ ORGANIZACIJA

PARYŽIUS. — AFO ir ET E žinių agentūros praneša, kad žemės alyvos reikalams suvienito arabų emiriteto (EAU) ministeris Maneh Sayd El Oteiba specialiu raštu kviečia naujus žemės alyvos magnatus — Meksiką, Kiniją, Angliją ir Norvegiją — įstoti narias į dabar jau esančią žemės alyvos eksporterių OPEC organizaciją. Pasak žinių agentūrų, Meksika, Kinija, Anglija ir Norvegija galvojančios sukurti savo antrą tokią alyvos eksporterių organizaciją: tais sumetimais todėl ir kreipėsi ministeris Meneh Said El Oteiba, kviesdamas prisidėti prie jau esančios alyvos magnatų organizacijos, bet nesteigti naujos.

Paryžiuje arabų leidžiamas žinių biuletenis sako, kad steigti naują alyvos eksporterių organizaciją būtų nelogiška ir net pavojinga jų pačių interesams, nes sudarytų trynimosi sąlygas ir gal būt iššauktų bereikalingą konkurenciją.

Saudi Arabija suvienytų arabų emiritetas kiekvieną dieną ištraukia iš žemės 1.820.000 statinių alyvos. Tačiau jie yra pajėgūs į dieną ištraukti du ir pusė milijono statinių alyvos.

Kas dėl kainos, tai, pasak ministerio, ji prisitaiko pasiūlų ir paklausų dėsniui. Šiuo metu ne numatoma, kad būtų alyvos kaina pakelta, kadangi paklausa yra mažesnė už pasiūlą.

Paryžiuje pasirodantis arabų biuletenis taipgi užsimena, jogei OPEC organizacijos finansų taryba, posėdžiavusi Vienoje, nutarė suteikti trečiojo pasaulio neturtingoms valstybėms paskolas 76,4 milijonų dolerių sumoje. 17.830.000 mil. dol. numatyta duoti Salvadoro respublikai ir tam tikra suma Vietnamui žemės ūkio ir irigacijos reikalams kurių projektų įvykdymui reikalinga išleisti 90 mil. dol.

Nors ir prieštaravo Vašingtonas, bet OPEC finansų taryba visdėlto paskyrė paskolą Vietnamui, nepaskelbdama paskolos dydžio.

Komunistai priešinasi

Paryžius. — Pasak "Excelsior", Prancūzijos komunistai suorganizavo visame krašte taip vadinamą veiklos tarnybą, — Jornada de Accion, — kurios tikslas yra kelti triukšmą ir protestuoti prieš Ispanijos, Graikijos ir Portugalijos priėmimą į Europos bendrosios rinkos organizaciją. Jie demonstruoja net šiuos šūkį: "Gyventi savame krašte ir gaminti prancūziškai". O komunistiškai nusiteikę nekurie Prancūzijos ūkininkai netoli Tuliuzos (Touluose) įrengė žemės ūkio produktų pavilionus, kuriose galima matyti tyčia sugadintus žemės ūkyje išaugintus vaisius.

KALENDORĖLIS

Rugpiūčio 2: Teodota, Euzejus, Verpūtė, Tautgaudas, Labanoris.

Saulė teka — 5:44, leidžiasi — 8:09.

Debesuota. Šilta. Galimas lietus.

Petkus ir Lietuvių Helsinkio grupė

Tuom pačiu kartu su Anatolio Ščaranskio ir Aleksandro Ginsburgo procesu vyko panašus, tik mažiau išgarsintas, bet tokio pat svorio procesas, tokiu pat brutaliu būdu pažeidžiantis Helsinkio susitarimus. Vilniuje teistas už priklausymą vietinei Žmogaus Teisėms Ginti grupei Viktoras Petkus.

Gimęs 1929 metais Lietuvoje, valstiečių sūnus, pirmą kartą jis buvo areštuotas 1947 metais už dalyvavimą katalikų jaunimo veikloje ir nuteistas 10 metų kalėjimo, kitus 10 metų už bandymą pabėgti iš darbų lagerio.

Po 6 metų, Stalinui mirus, paleistas jis Lietuvos Universitete Vilniuje studijavo literatūrą, specializavosi lietuvių literatų ir dvasininkų biografijoje. Iš naujo areštuotas per Kalėdas 1975 metais ir pagarsėjusio vienuolikos intelektualų "proceso" metu Lietuvoje vėl nuteistas 6 metams. Paleistas 1963 metais jis dirbo zakristijono darbą, vėliau kaip ligoninės darbininkas.

1976 metais jis įstojo į naujai įsisteigusią lietuvių Helsinkio Grupę. Tą Grupę sudarė penki nariai: rašytojas Tomas Venclova, kun. rektorius Karolis Garuckas, Ona Lukauskaitė-Poškienė, Viktoras Petkus ir Eitanas Finkelsteinas.

Ta grupė apraiškė savo buvimą 1976 metų lapkričio 25 dienos manifestu ir greit po to pasireiškė spaudos konferencijoje Juri Orlovo bute Maskvoje. Maža buvo ta grupė, nariai skyrėsi amžiumi ir visuomeniniu kilimu, skyrėsi ir pažiūromis ir etnine kilme, bet juos jungė troškimas atsiekti legalę ir viešą galimybę saugoti, kad Helsinkio Konferencijos Baigiamasis Aktas būtų ir Lietuvoje vykdomas. Jie skaitė tai esant reikalinga tarptautinei atmosferai ir krašto viduje atmosferai praskaidrinti.

Vienas tos grupės narys Tomas Venolova po eilės metų pastangų gavo leidimą 5 metams išvykti į Suvienytas Valstybes, palikdamas (užstatu) savo šeimą. Kitas poetas ir artitektas Mindaugas Tomonis už atsišaukimą į Lietuvos komunistų partiją, reikalaujant daugiau laisvės ir saugoti žmogaus teises, išsiųstas į psichiatrinę "pagydyti pro tą". Palcistas po "pagydymo" buvo rasta neišaiškintomis aplinkybėmis žuvęs po traukinio ratais. Daug lietuvių yra pasiųsti į kalėjimų špitoles "protui gydyti".

Ne tik katalikų religija tenkenčia nuo KGB. Sinagogoms uždrausta melstis už žydus, žuvusius arabų-Izraelio kare.

Lietuvoje veikia 8 "samizdatai", jų tarpe vienas katalikų.

(Iš Tydžien Pilski, London)

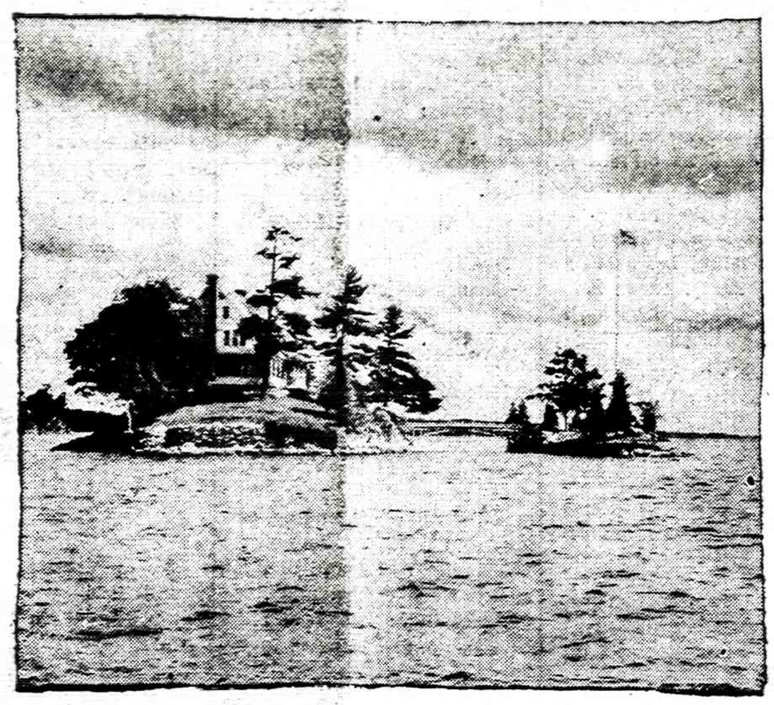

Vandens teisių ir žuklavimo privilegijų nustatymas tarp Kanados ir Amerikos yra toks komplikuotas, kad net geriausieji specialistai negali tiksliai susitarti. Manoma, kad būtų geriausiai palikti tas pačias teises, kokios galiojo iki šio meto. Specalistai bijo, kad derybos bus kelis kartus brangesnės, negu nepagautos žuvys.

JAV ĮRENGIA LIZDUS RAKETOMS

Raketos nešančios atomines galvutes bus nukreiptos prieš Sovietų Sąjungą. Tai, pasak dienraščio "Excelsior", yra kontrapriemonė prieš sovietines raketas, kurios skirtos Vakarų Europai sunaikinti.

Naujų raketų lizdų įrengimui reikia dar Prezidento Carterio patvirtinimo, kuris manoma bus greitu laiku suteiktas, pasirašant tuo reikalu įsakymą. Esą, to reikalauja Vakarų Europos NATO gynybos organizacijai priklausančios valstybės. Ypač Sovietų Sąjungos agresyviniais tikslais yra labai susirūpinusi Vakarų Vokietija, kuri ir spaudžia JA Valstybių prezidentą, kad jis Europoje rusams atsakytų tais pačiais ginklais, kuriais Kremliaus ponai graso — atomą nešančiomis raketomis, įrengtomis Europoje ir nukreiptomis prieš Sovietų Sąjungos gynybinius taškus.

Šis labai svarbus ir kartu komplikuotas politinis klausimas buvo aptartas prez. Carterio ir V. Vokietijos kanclerio Schmidto privačiame pokalbyje, suvažiavus jiems į Bonos ekonominę konferenciją. Jis nebuvo viešai iškeltas, bet politiniuose sluogsniuose plačiai kalbama ir diskutuojama.

Baltųjų Rūmų žiniomis, prez. Carteris Europos gynybai skirtų raketų klausimą gvildena atidžiai ir atsargiai. Esą, prezidentas net paskyręs specialią komisiją, kuri šešių mėnesių laikotarpyje turi įteikti prezidentui tiksliaus davinius ir rekomendacijas.

Sadatas patarė begrobti žemių

Kairas, Egiptas. — Egipto prezidentas Sadatas pasvarstęs paskutinius premjero Begino ir generolo Dajano pasiūlymus tai kytis su Izraeliu, aiškiai jiedviem pasakė: kol neatsisakysite prietenzijų į svetimas žemes, jokių kalbų negali būtį apie bet kokius naujus taikos pasitarimus.

Jeigu Dajanas, jėga pagrobė Egipto žemes, tai nėra jokios prasmės kalbėti apie taiką, nes jis nori pagrobtas žemes pasilaikyti, o mes bandysime jas atsiimti. Ruošimės karui, o ne taikai. Bet kiekvienam Dajanui ir Beginui turėtų būti aišku, kad svetimų žemių grobimo galybė au pasibaigė. Reikia atsisėsti ir pradėti kalbėti apie taiką.

Gintaras Karosas veda biznį

Chicaga, Illinois. — Kiti jaunieji rūpinasi politikos reikalais o Gintaras Kerosas susirūpino lietuvišku bizniu. Jis užsisakė labai daug visokių lietuviškų juostų, sagų, medalikėlių, knygų ir gėlių, kurias stengiasi pardavinėti lietuviškais reikalais besirūpinančiam jaunimui. Jis buvo Toronte, Philadelphijoje, Detroite, Clevelande, New Yorke, Washingtone ir keliose kitose vietose. Jeigu užsakymų pasipiltų bent dešimčiai tūkstančių dolerių, tai pradžiai būtų ne taip blogai, bet jeigu tokio užsakymų skaičiaus nepasipils, tai jauniems biznieriams dar teks gerokai paprakaituoti

Popayan, Col. — Katalikų bažnyčios vyriausybė Kolumbijoje įsakė uždaryti Belalcanzar vietovėje ištisą parapiją. Kitaip sakant, įsakė ją panaikinti, kadangi joje atsirado mormonų sektos, vadovaujamos amerikiečių ir italų. Panaikinta parapija randasi Popayano departamente. Katalikų bažnyčia savo veiksmą teisindama, aiškina, kad ji parapiją panaikino išreikšdama protestą prieš tuos parapijiečius ir mormonų sektą, kurie įneša parapijoje nesantaiką ir naikina gerus papročius bei nužudo religiją gerų krikščionių šeimose.

Policijos kovos su teroristais

Paryžius. — Du arabiškai kalbantieji teroristai, kaip buvo jau rašyta, liepos 31 d. įsiveržė į Irako pasiuntinybę, ginkluoti granatomis ir automatais. Spėama, kad jie yra palestiniečių organizacijos nariai, kadangi jie reikalavo paleisti Londone suimtą moterį, užpuolusią Irako pasiuntinį.

Teroristai laiko pasiuntinybės tarnautojus užstatais. Pasiuntinybė Paryžiuje randasi vos už kelių durų nuo Prancūzijos prezidento Valary Giscardo d'Estaingo privačios rezidencijos.

Teroristai pasiuntinybėje buvo Paryžiaus policijos apgulti beveik 9 valandas, kurių metu buvo pasikeičiama šūviais su policija. Mažiausiai du policininkai ir vienas teroristas ir vienas Irako pasiuntinybės sargas buvo sužeisti.

Teroristai reikalavo lėktuvo, kurio jie planavo skristi į Londoną pasiimti taipgi teroristę moterį ir po to dingti nežinoma kryptimi.

Sakoma, kad Irakas yra vienas iš tų, kuris finansuoja vieną palestiniečių radikalų grupę ir kuri kovojanti su kita palestiniečių grupe Beirute, Libano sostinėje. Manoma, kad tų grupių tarpusavio peštynės ir yra priežastimi užpuldinėti Irako pasiuntinius.

JI AUGA IR BUJOJA

Infliacija – didžiausias rūpestis prez. Carteriui. Lyg būtų kokia nepagydoma žaizda, ji neduoda ramiai miegoti ne tik prezidentui ir jo padėjėjams, bet vargina ir visą Ameriką.

VAŠINGTONAS. — Smunkantis doleris ir kylančios kainos sulaiko pastangas išgydyti aršiausią amerikiečių ekonominę ligą. Ji slopina ir neleidžia tinkamai tvarkytis krašto ūkiui. Pirmoji prez. Carterio prieš infliacinės programos fazė bei rai da neišsigudė teigiamų vaisių. Amerikos administracija todėl ruošia ir žada paskelbti kietesnes priemones kovoje su infliacija, kuriomis tikimasi pakirsti blogybių šaknis. Antrosios fazės kovos priemonės prieš infliaciją, nors ir nebus palankiai sutikta biznerių ir darbininkų sferose bei jų aplinkoje, bet prez. Carterio administracija į jas yra sukrovusi visas viltis.

Specialus prezidento patarėjas ekonominiais klausimais Robertas Straussas, numatoma, turės visą eilę pasitarimų bei konferencijų su Amerikos prekybininkais, gamintojais ir darbininkų unijų lyderiais. Jis stengsis jiems išaiškinti ką reiškia antroji prieš infliacinė kovos fazė ir bandys išgauti jų palankumą. Bus norima įtikinti lyderius, kad naujos prieš infliacinės priemonės yra būtinai reikalingos, kad išgelbėjus kraštą nuo ūkinės suirutės. Ypačiai, kai infliacija nuo praeitų metų gruodžio mėnesio žymiai pašoko. Praeitų metų pabaigoje ir šių metų pradžioje infliacija tesiekė 4,9%, o jau šių metų birželio mėnesį — 11,4%. Svarbiausia, jogei nesimato jos silpnėjimo. Nors prezidento ekonominiais klausimais patarėjas Straussas ir teigė žmonėms, kad šiais metais infliacija nebus didesnė kaip 7,2%.

Kodėl infliacija įsigalėjo ir kodėl ji virto aršiausiu Amerikos ūkio skauduliu? Tai turėdama omenyje prez. Carterio administracija save teisindama ir aprašinėdama amerikiečius, sako, kad viso to kaltė yra maisto kainos, kurios birželio mėnesį, pašoko net 16,8%, lyginant jas su patarnavimais ir kitais gaminiais, pabrangusiais 11,4%. Bet tai dar neviskas: algų ir kainų tarybos direktorius Barry Bosworth'as, kai niekur nieko, ramiausiai išporino, kad gyvulių kainos dar nepasireiškė mėsos pardotuvėse, bet jas pajusime, kai mokėsime žymiai brangiau pirkdami jautieną ar kitus mėsos gaminius kiek vėliau.

Bet ne vienos aukštos maisto kainos suardo prez. Carterio planus. Juos ardo didėjantieji darbininkų atlyginimai, žymiai aukštesni negu administracija norėtų. Pavyzdžiui, angliakasiams atlyginimai padidinti trijų metų laikotarpiui net 30%. O kaikurie darbdaviai ir bendrovių administracija besiderėdama su darbininkų unijomis dėl naujų darbo sutarčių, net nepareikalavus siūlo iš karto pakelti darbininkams atlyginimus 28% trijų metų laikotarpiui.

2 bil. dol. Ilinojaus mokykloms

Springfieldas. — Pagaliau Ilinojaus mokyklos gal būt išsikapstys iš finansinių sunkumų, kurie jas jau vargina ištisą metų eilę, kai gub. Thompsonas Ilinojaus mokyklų reikalams sąmatą padidino 10,6%. Viso Ilinojaus mokykloms gubernatorius sutiko skirti beveik du bilijonus dolerių, kurių daguma yra skiriama pradžios ir viduriniųjų mokyklų reikalams.

Čikaga iš tų skirtų mokykloms bilijonų gausianti 431 milijoną dolerių arba 5,1% daugiau už praeitus mokslo metus. Cook apskrities priemiesčių mokyklos gausiančios 223 mil. dol. arba 13% daugiau.

Mokykloms kirtį pinigai bus išleidžiami išvežiojant rasiniais sumetimais mokinius, naujiem vadovėliams, vasaros atostogų metu specialioms programoms ir tt.. Bendrai kiekvienam Ilinojaus valstijos mokinui bus atei nančiais mokslo metais išleista 10.6% daugiau, t. y., nuo 828 dol. pakelta iki 917 dol.

Gub. Thompsonas, patvirtinęs mokykloms skirtą biudžeto sumą, sušaukė spaudos korespondentus ir jiems išdėstė visas mokyklų bėdas, kokioms mokykloms ir kiek skiriama lėšų. Gubernatorius priminė, jogei, kai visų mintyse vyrauja mokesčių klausimas, reikėtų pagirti Illinojaus Įstatymų Rūmus, kurie pasistengė padidinti mokykloms skiriamas sumas, nepadidinant nejudomo turto mokesčius.

— Graikijos milijonierė Christina 1976-tais metais susitižinėjo su sovietų laivų samdytoju Sergeju Kauzov Rio dežaneiro paplūdimiuose. Nei slaptoji Graikijos policija, nei viešoji Brazilijos žvalgyba nieko apie tai ne suuodė. Kai susirūpino, meilė jau buvo įsisiepsnojusi ir milijonai prarasti.

Prez. Carteris numato ir supranta, kad suvaldyti infliaciją beveik neįmanoma nesumažinus valstybės išlaidas ir nesubalansavus biudžeto, kuris šiais biudžetiniais metais suvedamas su 61 bilijonų dolerių nuostoliu. Biudžetinis nuostolis, kaip koks užburtas ratas, kartojasi metai iš metų, nes jis reikalingas krašto ūkiui judinti, turint prieš akis bedarbystę.

Pats gyvenimas reikalauja, kad būtų imtasi kovoje su infliacija griežtesnių priemonių, bet administracija, vengdama biznierių ir darbininkų pasiprie šinimo, prisibijo priekaišto, jogei ji rengiasi įvesti kainų ir atlyginimų kontrolę, nors to vargu or galima išvengti, norint galutinai sunaikinti infliaciją ir jos padarinius.

Jis gimė mėnesio pirmąją dieną, todėl jį pakrikštijome Bill vardu. . . .

MODERNI MOZAIKA IR MAGARYČIOS

Dėsto RIMAS NERIMAVIČIUS

★

NUMIRĖLIO PASAKOJIMAS

(J. Benkartaičio sapnas, atspausdintas Pelėdos 2-59 nr.)

(Tęsinys)

Bičiulis į antkapių administraciją, o aš vėl paskui jį. Prisigulėsiu dar, manau, nusibos ir taip, o ko man dabar su bičiuliu nepasivaikštinėti.

— Antkapį norite padaryti? Kodėl ne, prašome. Ateikite po šešių savaičių, susitarsime, — sako bičiuliui, antkapių administracijoje.

— Jei tik po šešių savaičių pradėti tartis, tai kada gi bus tada tas antkapis? — supyko mano bičiulis.

— Kaip norite, galite daryti antkapį patys, jei sugebate...

— Argi aš, būdamas gydytojas-chirurgas, pats padarysiu antkapį, — kraipo galvą bičiulis. — Šonkaulį aš jums galiu išpiauti, o antkapius daryti, tai jau, dovanokite, — ne mano specialybė.

—Kaip sau norite, tik kad pas kiau nesigailėtumėte, — atrėžė administratorius.

Mano bičiulis apsisuko ir nudūlino į kapines, kur esą dažnai galima sutikti antkapių meistrų. Aš, žinoma, paskui jį.

Žiūriu, sėdi prie kapų vartų du diedukai: vienas storas, į meška panašus, kitas plonesnis, bet užtat su ilgais ūsais. Abu girtutėliai. Bet reikalą dar supranta.

— Antkapį? Penkis šimtelius ir antkapis per dvi dienas bus kaip nulietas, — sako du diedukai.

Taip ir buvo. Antkapis po dviejų dienų tikrai stovi kaip nulietas ant mano kapo.

O dar po dviejų dienų ateina mano bičiulis, atneša gėlių kapui papuošti, žiūri — antkapis sudaužytas, cemento gabalai aplinkui išdraikyti.

Nubėga bičiulis pas kapų valdytoją:

— Kas sudaužė antkapį?

— Tas diedukas buvo ne tikras. Jis nepriklauso unijai. Mūsų kapinės priklauso unijai, todėl mes negalime leisti bet kieno padarytus antkapius statyti mūsų kapinėse, — ramiai paaiškino administratorius. — Štai susitarkite ne su šituo, o va, su anuo, tikruoju dieduku, tas tai turi unijos kortelę, ir kai jis padarys, tai jau niekas nesudaužys.

Taip ir buvo. Tikrasis diedukas padarė antkapį, niekas to antkapio nesudaužė, bičiulis sumokėjo dar kartą penkšimtinę, ir viskas kaip reikiant.

Aš, į tokias suktybes žiūrėdamas, kad supykau, kaip griebiau savo bičiulį už peties:

— Einam, sakiau, teisybės ieškoti...

Bičiulis, tur būt, išsigando manęs, negyvėlio. Kaip šoks jis, kaip stums mane atbulą. aš gal va į lovos galą kaukšt ir... pabudau. Atseit, atsigyvinau, iš numirusių prisikėliau. "Na, manau, koi tuos sukčius — kyšininkus iš kapų neišvaikys, jokiu būdu nemirsiu — neapsimoka".

— Va, neturi ką veikti, tai ir rašinėja niekus, iš laidotuvių šalpos, — pasakys tūlas skaitytojas.

Ne, brolyčiai. Laidotuvės — tikrai ne juokai. Manote, kad tokių graborių pas mus nėra? Nagi, pabandykite numirti, tai panašių dalykų dar daugiau išgirsite ir pamatysite.

Melagių klubo varžybose

Firmasis melagis: — Čikagoje buvo taip karšta, kad begeriant viskę, ji pradėjo čierkutėje virti. O kai įmečiau gabaliuką ledo, tai stikliukas nuo retrakcijos sprogo...

Antrasis melagis: — Paprašiau savo bosą, kad mane iš darbo pavarytų, o jis man algą pakėlė...

Tretysis melagis: — Buvau išplaukęs į ežerą būrinių laivelių pameškerioti. Užėjo didelė audra, nuplėšė nuo laivelio stiebo audeklą ir jį nusinešė vilnys. Kaip tuo tarpu ant meškerės už sikabino labai didelė žuvis. Negaliu pasakyti kokia, bet ilgai su ja kovojau. Laivelis jau buvo pilnas vandens, bet tas man padėjo susidoroti su žuvimi: nerei kėjo kelti, bet pati įslinko. Tada pradūriau laivelio dugną, kad vanduo ištekėtų, bet nieko gero. Radau išeitį: Sėdau raitas ant žuvies, laikydamas kablį su šniūru žuvies žiaunoje, kad ji nepanertų gilyn ir išplaukiau į krantą...

Konkursą laimėjo tretysis melagis. **Don Pilotas**

Skrynutė pilna raudonųjų ir Krepszelis pilnas miežinių kruopų.

Daugel sykių szaipėsi skrynutė pilna aukso isz krepszio su kruopomis, bet neužilgo vagis va karė jėjo į klėtį — skrynutę isz neszė, suskaldė, pinigus iszėmė, o ją purvyne pamatęs savo keliu nuėjo. Tada krepszys su kruopomis sau ramei ant lentynos gulėjo ir džiaugėsi seau sveikas.

Gėrybės žemės labai sunkei yra apsunkinimu ir priežasczia myrio žmogaus.

Dėlto nereikėtų jų troszkauti, kaip tai daro daugelis netikusių žmonių.

(Iš, "Pamokslai iszminties ir Teisybės" 3-čios laidos 1906 m.)

Okupuotoje Lietuvoje

Šių dienų okupuotos Lietuvos gyvenimą Vilniuje komunistų partijos leidžiamame "Švyturio" žurnale šitaip aprašo (1975 m. 21 nr.):

— Priekyje, kaip pasąkoje žiloje, keliai — keturi... Susukryžiavę kaip vėjinio malūno sparnai. Kurį pasirinkti? Važiuosime tuo, kuris tyliai ugnienojais, gryniena kvepiančias girias vinguriuoja, kurį svyrančios žilvyčių pakrūmės gožia, prie kurio sulčios prisirpusių šermukšnių kekės linksta. Toliau atsitraukti norime — nuo sunkvežimių dulkėtų, nuo greičio to beprotiško ir žviegiančių stabdžių vaitojančia me asfalte... Įsukame į valstybinę užeigą, į poilsio namus. Žinoma, ne vien orūs keleiviai užeigoje linkminoi. Buvo ir valstiečių, kurių galvos sukosi ir kurie dainavo:

"... Jei, brolyčiai, mesiu gėrę.
Tai žinokit: galas!
Jau tada aš būsiu miręs,
Šaltas ir išbalęs.
Jūs mane rūsin nuneškit,
Ten, kur laikot vyną.
Kojas į duris atgręžkit,
Galvą — į statinę.
O pastatę kryžiaus vetoj
Bonką storašonę.
Tarkit: ::Laidojam grituoklį
Betgi tikrą politponą..."

Padainavo valstiečiai, pasišaipė iš naujųjų ponų... O pro užeigą vieškeliu burzgia sunkveži miai, kyla į padangę rusvos dulkės ir tik tolumoje laukuose vinguriuoja kolchoznikų eilės....

Padorus bendradarbiautojas

Vilstybinė paslapti

Maskvoje rusas begiojo gatvėmis ir šaukė:

— Brežnevas kvailas... Brežnevas kvailas...

Milicija jį sulaikė ir pristatė teismui. Teismas jį nubaudė 23 metus į sunkiųjų darbų kalėjimą: 3 metus už generalinio partijos sekretoriaus įžeidimą ir 20 metų už valstybinės paslapties išdavimą.

Perilgai kalbėjo

Kadaise Illinois gubernatorius Adlai Stevensonas, kandidatuodamas į Baltuosius Rūmus, kalbėjo Kalifornijos balsuotojams. Viena moteris stebėjosi jo ruda, saulės nudeginta oda ir sakė:

— Turbūt Tamsta mėgsti lošti golfą ir ilgai jį lošei...

— Visai ne. Aš nudegiau Floridoje, ten besakydamas balsuotojams prakalbas, atsakė gubernatorus, tačiau moteris nebuvo patenkinta:

— Jei taip parudavai sakydamas kalbas, tai perdaug ilgai kalbėjai.

VIZITATORIUS

Svečias (vakare): "Petruk ar tavo sesutė manęs laukia?"

Petrukas: "Taip".

Svečias: "Iš ko tu žinai?"

Petrukas: "Prieš išeidama iš namų, ji šventiškai apsirenge

KAI PERVĖLAI PASIŪLO

Šeimininkė (jaunam svečiui): "Valgyk dar, Tomuk".

Tomukas: "Tai kad daugiau nebenoriu — nebelenda".

Šeimininkė: "Tai prieš eidamas namo gali kaiką iš tų pyragaičių ir vaisių su ir į kišenaitę įsidėti".

Tomukas: "Ne, dėkui. Jos taip pat pilnos jau — visos keturios".

Atvirai kalbant

Senai vedusių pora lošė šaškėmis ir kalbėjo:

— Tas lošimas man primena dienas, kai tu buvai mano sužadėtiniu, — sakė ji. Jis atsakė:

— Mieloji, mes tuo laku visai nelošdavome šaškėmis.

— Tikrai ne. Bet tada, kaip ir dabar, tekdavo laukti bent dvi valandas, kol tu išdrįsdavai pasijudinti...

Artisčių dialogas

— Aš atsimenu tavo filmą, kuriame dalyvavai 1928 metais, bet nemačiau ankstyvesnių. Aš tada buvau vaikų darželyje, — sakė viena sena artistė savo draugei. Draugė jai atsakė:

— Tikrai? Aš visai nežinojau kad tu buvai mokytoja...

KAI SUMAIŠO

Raštininkas: "Ponc, žmona man liepė paprašyti algos pakėlimo".

Savininkas: Matai, ką žmona pripasakojo tamstai! Tuoj parėjęs namo aš su ja pasikalbėsiu!".

CIGARŲ KRAUTUVĖJE

Storas ponas nusipirko cigarą ir po 5 min. grįžta atgal. "Ką jūs man davėte, cigarai juk yra pusiau supelėjęs", rėkia jis akis išvertęs. "Keistas tamsta žmogus", stebisi pardavėjas:

Dėl to vieno keli triukšmą, skundiesi, o aš gi ir turėdamas net 500 niekam nesakau — tyliu".

— Mano vyras yra išradėjas. Jis išrado priemonę, kaip sunaudoti išvirtos kavos pupelių liekanas. Dabar jis geria šiltą vandenį, o kavos skonį gauna iš dūmų.

Prnešimas policijos stočiai: "Mes tyrinėjome banko apiplėšimą, tuo tarpu kažkas pavogė mūsų mašiną"...

Magaryčios

★

◆ Patarimas norintiems sulieseti: valgykite tik tada, kai laikraščių pirmuose puslapiuose bus gera žinia.

◆ Gyvuliai kartais protingesni už žmones. Sakysime 6 arkliai lenktyniauja, o į juos žiūri tūkstančiai žmonių. Arkliai į 6 lenktyniaujančius žmones visai nekreiptų dėmesio.

◆ Gerai padaryti yra daug geriau, negu gerai pasakyti (Benjaminas Franklinas). Jaunas žmogus yra teorija, gi senis yra faktas (Ed Howe). Visuomet saugokis vagės, nueinančio su daugiau, negu atėjo (John Updike).

◆ Pašto ženklo didumo bikini kostiumėlis gali atnešti didelį vyrą.

◆ Paveldėjimas yra tikras dalykas. Viena alkoholikė pagimdė girtą kūdikį...

◆ Dabar moterys rūko daugiau, negu vyrai. Jei tikėti Dr. J. Adomavičiaus teorija, tai galima laukti rūkančio kūdikio...

◆ Grdėjome nusiskundimų, kad nuo saldainių dantys genda. Dabar jau "aišku", kad japonai, dirbdami saldainių įmonėje, turi ragauti kiekvieną jų rūšį, kad būtų geri. Dabar teisman traukia darbdavius ir reikalauja atlyginimo už sugedusius dantis. Taigi, ir malonumas kenkia...

◆ Žmonės atprato namuose kalbėtis. Už juos kalba televizija. Vokietijos kancleris Helmut Schmidt patarė vieną dieną savaitėje nežiūrėti televizijos, bet tarp savęs pasikalbėti...

◆ Žudynių rekordas. Japonijoje šoferiai labai atsargūs, tai automobilių nelaimėje per metus žuvo 9,000 žmonių. JAV praeitais metais keliuose buvo užmušta 46,880 žmonių.

◆ Kažkas yra pastebėjęs, jogei kiekvieną kartą, kai kongresas iškrečia juoką — jis tampa įstatymu ir kiekvieną kartą, kai kongresas išleidžia įstatymą — jis — jis tampa juoku.

Don Pilotas

A. GIEDRIUS

KIAULĖ, VAIKAS IR ŪKININKAS

Ant pūdymo garde —
kriuksėjo kiaulė uždaryta.
Čia jos iš apmaudo po pavarte
duobė kaip šulinys jau buvo išvaryta.
Ir kur gi ne! Čia pat, prie jos,
tik už tvoros,
gelsvi kviečiai šnabždėdami bangavo
ir puikūs dobilai žaliavo,
o prie pačios sodybos —
daržų gėrybės:
kopūstai, morkos, burokėliai,
ankstyvos bulvės, ridikėliai
ir dar tenai visokių
kitokių.
O kiaulė teesie, sakykim, ir nevalyvoji,
bet užtvoris ir ją vilioja, —
dėl to ir tokia visados
savosios laukia valandos.

Ir pasitaikė, kad pro šalį mažas vaikas ėjo.
Jis kiaulę uždarytą pastebėjo
ir ja susidomėjo.
"Kriū, kriū;" prašneko Deglė, trypdama prie vartų.
"Jau daugel kartų
čia buvo ūkininkas ir kiti,
bet jie visi kurti:
kai laisvės jų prašau, visai negirdi.
O mano čia buvimas toks kartus!
Parodyk, jaunas žmogau, savo gerą širdį:
atkelk vartus!"
— "Taip, taip", išdidų žodį vaikas vėlė,
"Matau, kad tu tam garde vargingai gyveni,
o daržas ir laukai čia pat gėrybių kupini . . . "
Ir kiaulei jis vartus atkėlė.

Pašoko kiaulė, sukriokė ir į pačius
geriausius nušniokštė kviečius.
"Štai, varpas glemždama ji sako,
kad norime pyrago!"
Ir, varpingus kviečius ištrypus, išvoliojus,
pikčiausiais žodžiais žmogų išvanojus,
į daržą nulapsėjo.
O čia, ausis pastačiusi, pasižiūrėjo
ir užkriokė: "Ūhu! Kiek čia visokio gero!"
Aš juk sakau:
tas ūkininkas viską — sau!
O štai mane garde uždaro!"
Ir ji tuojau į lysę lipa,
į žemę kiša šnipą
ir atsidėjusi per visą daržą eina šen
ir ten.

Pro šalį lėkė varna ir pamatė,
kaip kiaulė kniso, kuprą statė,
ir sako jai "Na, ką gi tu darai?
Bus negerai,
kai ūkininkas pamatys
ir čia prisistatys.
Jisai
visai
ne taip, kaip tu, darže darbuojas."
— "O kas man tas abuojas!" —
atrėžė kiaulė. "Hi . . . Aš samo papročius turiu,
savaip ariu."
Ir kiaulė kniso vėl toliau
ir dar giliau.
Kai ūkininkas ją po valandos pamatė,
net šiurpas jį nukratė:
jo visas daržas sudarkytas,
baisus arimas padarytas!
Dabar jisai, nelaukęs nieko,
pasitelkė du vyrus dar iš kito kiemo,
drūtai betvarkę nusitvėrė,
į šnipą vielą jai įvėrė
ir šlumst — į gardą vėl uždarė.
Užsklendęs vartų sklastį, ūkininkas tarė:
"Dėl tavo, Degle, neraliuotų papročių
aš nemanau išsižadėt nei daržo, nei kviečių."

(Žingsniai, 15—48 m.)

Lenktynės į advokato įstaigą

MANITOBOS NAUJIENOS

WINNIPEGO LIETUVIŲ KLUBO 40 METŲ SUKAKTIES MINĖJIMAS

Kadangi prie Winnipego Lietuvių Klubo priklauso skirtingų įsitikinimų bei skirtingų tautų žmonės su lietuvaitėmis, bei su lietuviais susigiminiavę, tai senųjų — vyresnių klubo valdybiunkų esu paprašytas apie klubo 40 metų sukakties paminėjimą parašyti į tuos lietuvių laikraščius, kuriuos aš žinau, kad klubo nariai juos skaito. O kad tie lietuvių laikraščiai, kuriuos klubo nariai skaito yra dienraštis "Naujienos", į kurias galima plačiai parašyti. Kiti visi yra savaitraščiai. Tai šį kartą tik trumpai — tik kalbėtojus perstatau kaip jie gražiai pakalbėjo ir, jų kalbų sąnatraukas trumpai primenu. Ir štai:

Šių — 1978 m. gegužės 7 d. sekmadienį, prasidedant 2 val. popiet į mūsų Winnipego Lietuvių Klubo svetainę, tai į Kanados Lietuviu Klubą Manitoboje, adresu 240 Manitoba Avenue, Winnipeg, Manitoba, Canada, susirinko veik visi klubo nariai ir narės, kuriems tik aplinkybės leido.

Nors liūdna, bet reikia priminti, kad negalėjo atvykti keli nariai dėl gilios senatvės, kiti keli dėl ligų bei silpnos sveikatos. Neatvyko kelios jaunosios kartos — mišrių šeimų poros esą klubo nariai ir narės, gal tik dėlto, kad nebuvo muzikos dėl pasilinksminimo — pašokti, gal dėl pervėlai gauto pranešimo, o svarbiausia, gal dėl dienotvarkės pakeitimo? Ir, kaip ten bebūtų bet visiems seniesiams pribrendusio amžiaus žmonėms (dabartiniu laiku besidarbuojantiems) susirinkus — minėjimas ėjo tvarkingai, klubo valdybos didžiumos nustatytos dienotvarkės prisilaikant. Tai iš virš 100 esančių klubo narių, virš 60 nariams-ėms susirinkus buvo ramiau klubo praeitį prisiminti — galėjo laisviau pakalbėti.

Tarp susirinkusių klubo narių buvo atvykęs ir Winnipego Lietuvių Švento Kazimiero Rymo Katalikų parapijos klebonas — kunigas Justinas Bertašius, klubo valdybos, bei klubo pirmininko Bob (Roberto) Urbono paorašytas kaip garbės svečias, nes prie klubo priklauso ir jo parapijos narių .

Pirmininkas Urbonas atidaręs susirinkimą apibūdino klubo 40 metų sukakties paminėjimo reikšmę. Po to pirmininko paprašytas kunigas prie vaišių stalo atsistojęs persižegnojo ir, keliais trumpis žodžiais sukalbėjo maldą prieš valgį. Po maldos, pirm. paprašė visiems prie vaišių stalų susėdusiems atsistoti vienai minutei ramiai mirusiųjų klubo narių pagerbimui. Senosios klubietės gaspadinės buvo pietums pagaminusios įvairių gardžių valgių. Buvo ir gardžios kavutės, minštų ir stipresnių gėrimų.

Pietus pavalgius, kunigas su keliais klubiečiais draugiškai pasikalbėjęs atsiprašė, kad jam reik grįžti į kleboniją, nes klebonijoje esą susirinkusių jo parapijonų, su kuriais jam reikia svarbius reikalus aptarti.

Gaila, kad kunigas taip greitai išėjo, nes jam — išėjus, klubo ir jo parapijos narė panelė Viktorija Daubaraitė, senųjų lietuvių emigrantų, jau mirusių Vinco ir Marijos Daubarų duktė, Kanadoje gimusi — Ji rodė iš savo tėvelių gimtinės — iš Lietuvoje apsilankymo parsivežusi (jos pačios Daubaraitės) nufilmuotas filmas. Iš tų filmų nuotraukų (kurias rodant jį aiškino) paaiškėjo, kad dabar Lietuvoje(kaip ir čia Kanadoje) yra įvairiubi espaltuoti plentai (vieškeliai). Rodė gražių molinių namų primūrytų. Šalygatviai pagal tuos gyvenimui molinius namus gražiais žaliuojančiais medžiais apsodinti-apaugę. Parodė vieną cementinį (betoninį) šešių aukštų pastatą ir daug gražių vaizdų. Tik dėl mažai laiko kai kuriuos vaizdus greitai perleido nepaaiškindama. Nors dabar tas nebe labai įdomu,nes dabar visas pasaulis naujoviškus budinkus budavoja —stato. Viskas visur pasaulyje progresuoja.

Už tų filmų parodymą Daubaraitei buvo nuoširdžiai padėkota garsiu rankų plojmų ir net žodžiais.

Po filmų rodymo prasidėjo prakalbos. Pirmininko pašaukti pirmiausiai kalbėjo klubo vicepirmininkas Vladas Steponavičius. Jis papasakojo kaip tas mūsų klubas prasidėjo, kad aukomis ir paskolomis klubo namas buvo nupirktas, perremontuotas ir pribudavotas — padidintas. Pasidžaugęs, kad visi klubo nariai garžiai kooperuoja, dar paaiškino, kad tas mūsų klubas buvo apšauktas komunistiniu, tik dėl to, kad ukrainų trubočiai, pasamdyti klubo atidarymo pokilyje sugriežti "O Canada" — (Kanados Himną), o jie — tie ukrainiečių trubočiai — sugriežė "Internaci onalą". Tuos ukrainiečius trubočius pasamdžiusieji du lietuviai klubiečiai jau seniai yra mirę. Paklaustas, kas tie du lietuviai klubiečiai tuos ukrainiečius trubočius pasamdžiusieji buvo — Stepona vičius jų pavardes pasakė.

Darbšti klubietė Leona Samulaitienė kalbėjo angliškai, klubo gaspadinių vardu. Ji pasidžiaugė, kad mūsų lietuviai klubiečiai prie klubo priklausančius kitataučius lygiai gerbia kaip ir savuosius tautiečius. Ji dar pasidžiaugė pagirdama senąsias klubo gaspadines, kad jos visos nuoširdžiai darbavosi dėl klubo ugdymo, kad tos gaspadinės, kurios dar gyvos, dar ir šiandien darbuojasi klubo naudai.

Senas klubietis Kazys Beniušis (šiuos žodžius rašantis) paaiškino kodėl ant klubo durų buvo uždėta "Geležinė uždanga", kad naujieji ateiviai nebegalėtų klubą nariais bejeiti ir paaiškino kas dėl to buvo kalti, net jų vardus ir pavardes paminėdamas.

Pašauktas kalbėti naujas ateivis — nuoširdus-darbštus klubietis, klubo finansų sekretoriu Juozas Demereckas, pradėjo kalbėti apie Lietuvą, bet tuoj buvo paprašytas kalbėti apie klubą, tai jis — Demereckas atsisėdo ir visai nebekalbėjo. (O-jis, Demereckas, yra daug ir sunkiai dėl klubo reikalų dirbęs — galėjo daug ko pasakyti. Gaila, kad ne kalbėjo — K. B.)

Kalbėjo senas ateivis nuoširdus klubietis, buvęs su pirmąja Kanados Lietuvių atskursija į dabartinę Lietuvą nuvažiavęs Juozas Radzevičius, praeitais metais buvęs klubo protokolų sekretorius. Jis savo kalboje tarp visko rimtai pasakė, kad pirmieji dėl klubo pasidarbavusieji yra pagarbos verti.

Kalbėjo naujas ateivis nuoširdus-darbštus klubietis, jau ilgai esantis klubo knygų patikrinimo revizijos komisijos nrys Joans Mališauskas. Jis džiaugėsi, kad senieji ir naujieji klubiečiai gražiai sugyvena, pageidaudamas, kad ir toliau taip būtų.

Kalbėjo darbštus klubo gaspadorius, tai klubo iždininkas, senas ateivis Viktoras Novogrodskas. Jis pasidžiaugė, kad klubas finansiniai yra gerame stovyje ir padėkojo visiems klubiečiams už nuoširdžiai dėl klubo kooperuojant.

Kalbėjo buvęs Mac Gregor, Manitoboje, lietuvis ūkininkas Povilas Liaukevičius, net iš 80 mylių tolumo — iš Portage La Prairie, Manitoboj, į klubo paminėjimą su savo žmona Julija atvažiavęs. Jis kaip ir visa kas, savo tautą gerbdamas, pagyrė visus klubiečius, pasidžiaugdamas, kad visi gražiai koperuoja. Buvo malonu pasiklausyti.

Paskutinė kalbėjo, kaip anglai sako "Last is the best", tai "paskutinė geriausia" kalbėtoja, esančio naujojo ateivio, klubo knygų patikrinimo revizijos komisijos nario Mečislavo Šarausko žmona — Ema Šarauskienė, dar nesanti klubo narė, bet klubiečiams nuoširdžiai simpatizuojanti, kaip neperseniai iš Lietuvos pas savo vyrą Mečislovą Šarauską atvažiavusi emigrantė. Ji gražiausiai pagyrė klubiečius, kad visi su visais gražiai sugyveno. Tik apgailestavo, kad nevisi klubo nariai į paminėjimą atatvyko, kad buvo tokių, kurie tą klubo (40 metų) paminėjimą boikotavę. Tik nepasakė, kas tie "boikotuotojai" buvo?

Publika jos graudžiai — griaus mingai linksniuojamą kalbą išklausiusi, jai nuoširdžiai garsiu rankų plojimu padėkojo.

Prakalboms užsibaigus 6 val. popiet buvo duodama vakarienė. Po vakarienės prasidėjo kortomis losinai iki 11-tos val. vėlumo. Tai taip mūsų Winnipego Lietuvių Klubo 40 metų sukakties paminėjimas gražiai praėjo.

Kazys Beniušis

Senas klubietis

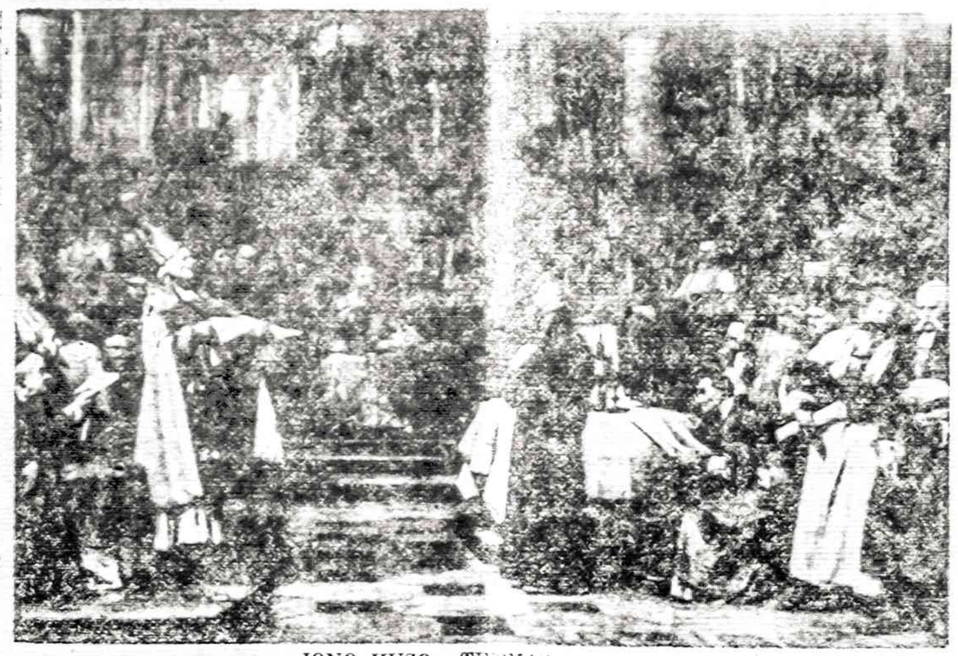

JONO HUSO TEISMAS

Labiausiai nemėgsta nuosavybės mokesčių

Vašingtonas. — Tarpvaldinių Santykių Patariamosios Komisijos pareiškimu, nuosavybės mokesčių mokėtojai visose JAV-bės nėra griežtai prieš tuos mokesčius, kaip parodžiusi pačios valdžios pravesta anketa.

Nuosavybės mokesčiai skaitomi nepakenčiamiausiais, tačiau didžiojoje JAV-bių dalyje federaliniai mokesčiai nuo uždarbių-pajamų ir nuo nuosavybės "bėga pirmyn lygiagretomis".

KNYGA — GERIAUSIA DOVANA

Kiekvienas lietuvis, kuriam rūpi gimtinio krašto laisvė ir lietuvių gerbūvis, privalo susipažinti su žemiau išvardintomis knygomis. Čia suminėtas knygas galima užsisakyti Naujienose.

Juozas Kapačinskas, SIAUBINGOS DIENOS. Atsiminimai apleidžiant Lietuvą, bėgimą nuo bolševikų ir gyvenimą tremtinių stovyklose Vokietijoje. 273 psl., kietais drobės viršeliais kaina 4 dol.

Juozas Kapačinskas, IŠEIVIO DALIA. Atsiminimai. Išeivio Dalia yra natūrali ankstesniųjų atsiminimų tąsa. Tai yra Amerikoje beišsikuriančio ir patvariai įsikūrusio asmens istorija. Knyga gausiai iliustruota. 300 psl. Kaina 7 dol.

ČIKAGIETĖS ĮSPŪDŽIAI KOMUNISTŲ PAVERGTOJ LIETUVOJ. Autorė buvo Vilniuje, Trakuose, Druskininkuose, Kaune, Naučakiuose, Klaipėdoje ir Palangoje. Vaizdus aprašymai, ką ji ten matė, kokias kalbas girdėjo ir ką jai žmonės pasakė. 95 psl. $1.50. Yra taip pat išversta į anglų kalbą.

M. Zoščenko, SATYRINĖS NOVELĖS. Genialaus rusų rašytojo 60 satyrinių novelių, 199 pusl., kaina $2.

D. Kuraitis, KELIONĖ Į ANAPUS GELEŽINĖS UŽDANGOS. Autoriaus pastabumą neapgauna Intunisto ir agitpropo propaganda bei užmaskavimai. Abi knygos parašytos lengvu, gražiu stiliumi.

Prof. P. Pakarklis, KRYŽIUOČIŲ VALSTYBĖS SANTVARKOS BRUOŽAI. 176 psl. dokumentuota istorinė studija apie prūsų likimą. Kaina $2.

Vincas Žemaitis. LIUBLINO UNIJOS SUKAKTIES PARAŠTĖJE, 94 psl. Kaina $1.50.

Šie ir kiti leidiniai yra gaunami

NAUJIENOSE, 1739 So. HALSTED ST., CHICAGO, ILL. 60608

atsiunčiant dorbo valandomis arba viešant paštu ir pridedant čekį ar pinigine perlaida.

Jau kuris laikas atspausdintą ir galima gauti knygų rinkoje

CHICAGOS LIETUVIŲ ISTORIJĄ

Aleksio Abrose knyga aprašanti paskutinių 90 (1869-1959) metų Chicagos lietuvių gyvenimą ir jų atliktus darbus 664 psl. Kaina $10. Išleido Amerikos Lietuvių Istorijos Draugija.

Knygoje aprašyta pirmas Chicagon atvažiavęs lietuvis, pirmos lietuvių kolonijos, jų suorganizuotos šalpos draugijos, statytos bažnyčios, įsteigti laikraščiai, kurių viso buvo 121. 41 teatro draugija, 48 pasaulietiški chorai, 9 bažnytiniai ir 314 veiklesnių žmonių biografijos. Duoti dokumentai katalikiškų, socialistinių, laisvamaniškų ir kitų organizacijų atlikti darbai, įsteigtos mokyklos, skaityklos, bankai ir kt.

Norintieji šią knygą įsigyti, prašomi parašyti čekį arba Money Orderį

AMERIKOS LIETUVIŲ ISTORIJOS DRAUGIJOS

vardu ir pasiųsti:

1739 So. Halsted St., Chicago, Ill. 60608

DR. ANTANO J. GUSENO RAŠTAI

NAUJIENOSE GALIMA GAUTI NEPAPRASTAI ĮDOMIUS GYDYTOJO, VISUOMENĖS VEIKĖJO IR RAŠYTOJO ATSIMINIMUS

Dr. A. J. Gussen — MINTYS IR DARBAI, 259 psl., liečiančius 1905 metų įvykius, Jablonskio ir Totoraičio jaunas dienas ir susirūpinimą. $3.00

Dr. A. J. Gussen — DANTYS, jų priežiūra, sveikata ir grožis.
Kietais viršeliais, vietoje $4.00 dabar tik $3.00
Minkštais viršeliais tik $2.00

Dr. A. J. Gussen — AUKŠTA KULTŪRA — ŽIAURŪS ŽMONĖS.
Kelionės po Europą įspūdžiai. Dabar tik $2.00

Galima taip pat užsisakyti paštu, atsiuntus čekį arba money orderį, prie nurodytos kainos pridedant 50c. persiuntimo išlaidoms.

NAUJIENOS.
1739 So. HALSTED ST., CHICAGO, ILL. 60608

KNYGOS ANGLŲ KALBA

J. Jasmine, A KISS IN THE DARK. Pikantiškų ir intymių nuotykio aprašymai, paimti iš gyvenimo. Lengvas stilius, gyva kalba, gražiai išleista 150 psl. Kaina $2.50.

Dr. Juozas B. Končius, HISTORY OF LITHUANIA. Lietuvos istorijos santrauka nuo pat senųjų amžių iki pokario metų. Vidutinio formato, 142 psl., kainuoja $2.00.

Dr. Juozas B. Končius, VYTAUTAS THE GREAT. Istoriniai DLK Vytauto bruožai, paliečiant to laiko Lietuvos valstybės ir jos kaimynų istoriją 211 psl. Kaina $3.00. Kietais viršeliais $4.00.

Dauguma šių knygų yra tinkamos dovanos įvairiomis progomis. Jas ir kitas knygas galima įsigyti atsilankius į Naujienas arba atsiuntus čekį ar pinigine perlaida.

NAUJIENOS
1739 South Halsted Street, Chicago, Ill. 60608

Taupykite dabar pasižmus

FSLIC

Pas mus taupomi jūsų pinigai atlieka didelius darbus. Pirma, jie padeda Jums pasiekti asmeniškus jūsų užsimojimus. Antra, jie padeda sukurti geresnę apylinkės bendruomenę ir parūpina fondus namams įsigyti.

Taupykite dabar.

Santaupos, padėtos prieš 10 mėnesio dieną, neša nuošimčius nuo mėnesio pirmos dienos.

Išduodami Certifikatai, kurie neša iki

7¾%

palūkanų, priklausomai nuo įdėtos sumos ir jos išėmimo.

Investavimo knygelės sąskaitos neša

5¼%

UNIVERSAL

SAVINGS & LOAN ASSOCIATION

1800 So. Halsted St. Chicago, Ill. 60608

VIENA STIPRIAUSIŲ BENDROVIŲ, TURINTI DIDELES ATSARGAS

Įsteigta 1923 metais. Tel. 421-3070

Įstaigos pietuose kiemas automobiliams pastatyti.

NAUJIENOS

THE LITHUANIAN DAILY NEWS

Published Daily Exept Sunday by The Lithuanian News Pub. Co., Inc.
1739 So. Halsted Street, Chicago, Ill. 60608. Telephone 421-6100

SECOND-CLASS POSTAGE PAID AT CHICAGO, ILLINOIS

As of December 1, 1977
Subscription Rates:

In Chicago $33.00 per year, $18.00 per six months, $10.00 per 3 months. In other USA localities $30.00 per year, $16.00 per six months. $9.00 per three months. Canada $33.00 per year; other countries $34.00 per year.

20 cents per copy.

Nuo gruodžio pirmos d.
Dienraščio kainos:

Chicagoje ir priemiesčiuose:	
metams	$33.00
pusei metų	$18.00
trims mėnesiams	$10.00
vienam mėnesiui	$ 3.50
Kitose JAV vietose:	
metams	$30.00
pusei metų	$16.00
trims mėnesiams	$ 9.00
vienam mėnesiui	$ 3.00
Kanadoje:	
metams	$33.00
pusei metų	$18.00
vienam mėnesiui	$ 3.50
Užsieniuose:	
metams	$34.00
pusei metų	$18.00
vienam mėnesiui	$ 4.00

Naujienos eina kasdien, išskiriant sekmadienius. Leidžia Naujienų Bendrovė, 1739 So. Halsted St., Chicago, Ill. 60608. Telef. 421-6100.

Pinigus reikia siųsti paštu Money Orderiu kartu su užsakymu.

NAUJIENŲ raštinė atdara kasdien, išskyrus sekmadienius, nuo 9 val. ryto iki 5 val. vakaro. Šeštadieniais — iki 12 val.

Renesansas ar tolimesnis smukimas?

Vasara ir jos malonumai baigiasi. Baigiasi ir atostogos. Už mėnesio prasidės naujieji mokslo metai lituanistinėse ir parapijinėse mokyklose. Šiuo metu yra svarbu kelti nuotaikas, kad kuo didesnis lietuviukų skaičius jas lankytų.

Menu ir stebiuosi pedagogo Domo Veličkos ir kitų pastangomis bei energija steigiant Pedagoginį Lituanistikos Institutą — vienintelę išeivijoje aukštąją mokyklą, išduodančią bakalauro laipsnio diplomus. Taip pat stebiuosi tėvais ir mokytojais, jų nepaprasta energija ir atkaklumu bei pasiryžimu steigiant lituanistines mokyklas ir jas išlaikant. Be jų privačios iniciatyvos ir nuolatinių pastangų šios mokyklos jau neegzistuotų. Geriausiu tos privačios iniciatyvos pavyzdžiu buvo K. Donelaičio lituanistinės mokyklos Čikagoje — didžiausios išeivijoje. Paskutiniais metais St. Petersburge lituanistiniai kursai jaunimui buvo įsteigti ir gyvuoja privačios iniciatyvos dėka.

Tačiau vis girdisi balsai apie mokinių mažėjimą lituanistinėse mokyklose, nes naujosios kartos tėvai, baigę ar lankę lituanistines mokyklas, savo vaikų į jas neleidžia ar nesugeba juos sudominti lituanistikos dalykais. Savaitraštis "Darbininkas" 29 numeryje liepos 28 d. vedamajame "Svarbus rūpestis" duoda tokį liūdną vaizdą:

"Daug kur nusiskundžia, kad mokyklose mokiniai mažėja. Kai buvo mokytojų konferencija New Yorke, beveik visos kolonijos taip kalbėjo — mažėja mokinių skaičius. Dejavo Bostonas. Savo dejones ne taip seniai dar priminė Keleivyje. Dejavo Elizabethas. Tokia Baltimore, turėjusi Karaliaus Mindaugo mokyklą, jau užsidarė. Likučiai vaikus veža į Washingtono K. Donelaičio mokyklą."

Paminėjus, kad ir New Yorko Maironio lituanistinėje mokykloje mokinių skaičius labai nežymiai mažėja, duodama kai kurios paskatos bei rekomendacijos:

"Tad pirmon vieton reikia surasti tokias šeimas, kurios nesiryžta savo vaikų leisti į Lituanistines mokyklas. Reikia pasikalbėti, ištirti, kodėl taip jie daro? Kartais gali būti kokių paprastų ir nesunkių kliūčių, kurias bus galima lengva pašalinti. Kartais gali būti ir didesnių kliuvinių. Reikia tikėtis, kad tėvai nebus tiek užsispyrę, kad keliamu klausimu nesidomėtų ir nesikalbėtų. Su kantrybe tikriausia jie bus įveikiami.

Mokytojai pastebėjo, kad reikia kalbinti tėvus, prašyti. Ir kas tai atliks? Palikti tik mokyklai — būtų netikslu. Lituanistinis švietimas yra visų bendras rūpestis, tai vienas iš svarbiausių dabarties rūpesčių. Į ką pavirs mūsų mokyklos, jei nebus prieauglio. Kaip atrodys mūsų lietuviškos draugijos, kad ir skautai, jei jaunimas į jas neįsijungs. Kas bus su mūsų lietuviška veikla ir visa lietuvybe, jei taip lengvai pasitrauksime iš mokyklų.

Visų rūpestis yra sutelkti kuo daugiau vaikų į lituanistines mokyklas. Pirmiausia tuo turi rūpintis Lietuvių Bendruomenės įvairūs daliniai — apylinkės, apygardos. Juk Lietuvių Bendruomenė iki šiol labiausiai ir rūpinosi tų mokyklų išlaikymu, suorganizavimu. Tegu dabar irgi pasirūpina, sudaro sąrašus ar kartoteką. Yra dar tokių šeimų, kurios atokiau gyvena ir neturi transporto priemonių. Tą klausimą galėtų išspręsti Bandruomenė, kuri pažįsta savo plačias apylinkes. Jos galėtų surasti talkininkų tokiom šeimom.

Lietuvių Bendruomenei turi talkinti visi, kam rūpi lietuviškos mokyklos ateitis. Padėkime, statykime visom jėgom kuo didesnę savo lituanistinę mokyklą. Nesigailėkime vaikam lietuviškojo švietimo!"

Kurią Bendruomenę reikia remti? Ar tą, kurios vadovybė yra Philadephijoje ir, pamiršusi tiesiogines pareigas, išėjo politikuoti, ar dar vis nesusiorganizavusią ir vis vengiančią steigti naujus skyrius, vis dar tikinčią vienybės galimumais? Jeigu kalbama apie paramą mokykloms ,tai kodėl daryti rekomenduojama pagal "Bezdžionės ir sūrio" pasakėčią?

Mano supratimu ir giliu įsitikinimu reikia remti pačias mokyklas tiesioginiai, kaip buvo remiama K. Donelaičio lituanistinės mokyklos Čikagoje. Jos iš savo pusės turėtų sudaryti amerikiečių mokyklų pavyzdžiu Tėvų ir Mokytojų Sąjungą su specialiu komitetu "surasti tokias šeimas, kurios nesiryžta savo vaikų leisti į lituanistines mokyklas".

(pfl)

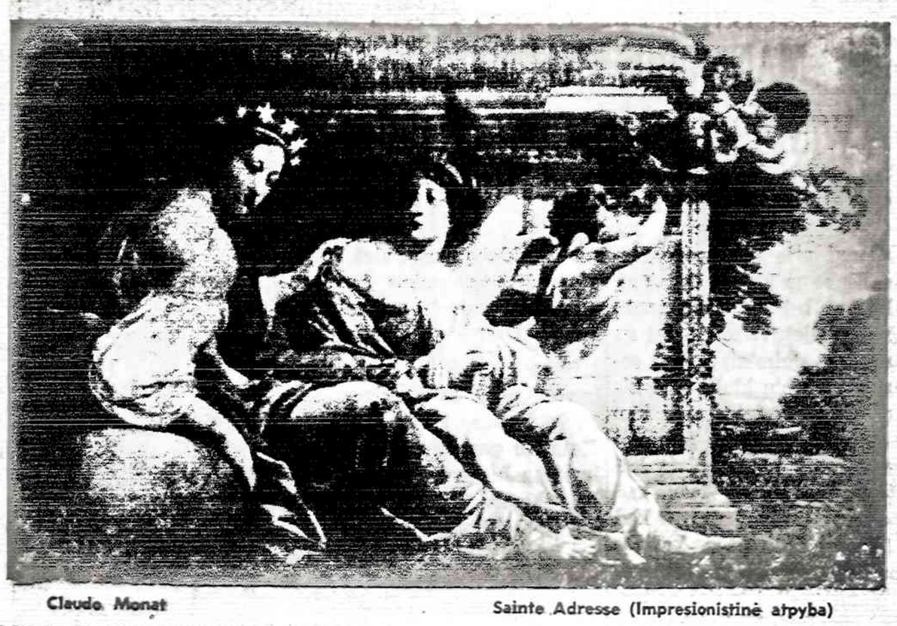

Claude Monet — Sainte Adresse (Impresionistinė atpyba)

SOVIETŲ ŽURNALISTAM SUVARŽYMAI AMERIKOJ

Kaip dievs guduitstaip guds dievui

Vašingtonas.—Sovietų 33 korespondentams privalomi tokie pat suvaržymai bei draudimai JAV kokius sovietai taiko Amerikos laikraštininkams Maskvoje ir kitose Sovietų Sąjungos vietose. Ta abišalių suvaržymų tvarka veikia nuo 1955 metų, kai JAV-bėms nepasisekė prikalbėti sovietus kad panaikintų keliavimų suvaržymus svetimšaliams.

JAV suvaržymai Sovietų laikraštininkams liečia leidimus keliauti, ir jų leidimus apribojant skaičių—13 žurnalistų Vašingtone, 19 New Yorke ir 1 San Francisco mieste. Sovietų užinių agentūra Tass turi 16 savo tarnautojų. Oficialūs sovietų laikračiai, magazinai ir žurnalai taip pat yra reprezentuoti.

Sovietų laikraštininkai Vašingtone ir New Yorke, norėdami važiuoti per 25 mylias už miesto ribų, turi 24 valandomis anksčiau prieš išvažiavimą painformuoja Valstybės Departmentą kur ir ko nori važiuoti.

Sovietams visiškai uždrausta rodytis JAV-bių 23 teritorijose, tiek pat kiek uždrausta amerikiečiams Sovietijoje.

Prašo pagalbos

Vašingtonas. — Specialus Kongreso komitetas (House Assassintion Committe) sekmadienį kreipėsi į JAV piliečius pagalbos atpažinti tris fotrgrafines nuotraukas ir du braižinius vyrų kurie galėjo turėti ką bendro su prezidento J. F. Kennedy ir šimais, sulaužyti vagių ir grobikų "rateliai', išaiškinti prievartautojai užpuolima ir žmogžudystes policijai pradėjus praktikuoti "gylio" (Sting) operaciją, prisimetant kriminalistais. Tuo metu olicija ir federaliniai agentai atgavo $114 milijonų vertės pavogtų daiktų, kurios policijos valdininkai nuduodami pirkėjus, tuos $114 milijonų vertus daiktus "nupirko" už $3.2 milijonus kartu su pirkiniais nusiveždami pačius pardavėjus". Piktadariai labai susirūpinę. Tas metodas praėjusių metų bėgyje įvestas jau 33 miestuose. Metodas tinkamai pavadintas "gyliu".

civilinių teisių kovotojo Martin Luther Kingo nužudymu. Tų atvaizdų nuotraukos paskelbtos praėjusio pirmadienio laikraščiuose.

Komitetas praneša, kad atpažinus vieną kitą gal padėtų galutinai išaiškinti kas, be Oswaldo ir Ray, daugiau galėjo dalyvauti suokalbiuose. Kas turi ką naujo prašomas, pridedant jei turi foto nuotraukas rašyti adresu: House Select Committe on Assassinnations, Wachington D. C. 20515.

Juodžiai nepatenkinti

Georgia valstijos senatorius Julian Bond sekmadienį pareiškė nusivylimą prezidentu Carteriu kaip esą tvarkomos beturčių problemos. Jis pasakė, kad Carteris yra žmogus, kuris žino mūsų himnų žodžius, bet nežino mūsų uždarbių čekių numerių ir kritikavo prezidentą esąs jis susilpnęs Humphrey-Hawkins pilno darbo bilių, paverčiant jį priemone žemesnio lygio bedarbiams šelpti.

Recesijos "nesimato"

Vašingtonas. Federal Reserve Board pirmininkas G. William Miller sekmadienį pasakė kad nors "biznis atrodo maišytai, bet recesijos nesimato." ėsą vartotojai perka kaip pirkę, žmonės labai nesunkiai išlygina savo skolų nekordus. Dėlto "infliacijos padarinius teks reviduoti, bet jau aukštyn" pasakė baigdamas kad dėl infliacijos kalti esame mes patys".

"Gylio" operacija

Chicago. — Įstatymų saugoji mo instancijų pareigūnų prane Jiems ypačiai suskaudo galva, nes Kulakovas buvo numatytas Brežnevo įpėdiniu. Jo mirtis suardė planus tai taikiai ir sklandžiai perleisti Imperijos vadovavimą. Stebėtojų nuomone, dabar Maskvoje gali iškilti pirmenybių peštynės dėl vadovavimo. Esą, į imperijos vadovavimo sostą gali atsisėsti jaunesnis, kas savaime sukomplikuotų ir supainiotų JA Valstybių ir Sovietų Sąjungos santykius.

Manoma, kad į Kremliaus sostą gali atsisėsti 64 metų amžiaus Juri Andropovas, KGB vadas; Gregorijus Romanovas, 55 metų amžiaus Leningrado komunistų partijos vadas, arba Vladimiras Ščerbitskis, 60 metų amžiaus Ukrainos komunistų partijos bosas.

ANGLIJOS KULTURININKŲ PRAŠYMAS

Londonas. — Ukrainos poetas ir žurnalistas 58 metų amžiaus Sviatoslavas Karavanskis jau 28 metai kaip tampomas ir kankinamas Sovietų imperijos kalėjimuose. Paskutiniu laiku Poetas Karavanskis buvo paskelbęs bado streiką ir kažkokiu būdu sugebėjo paprašyti laisvojo pasaulio pagalbos. Jo likimu dabar susirūpino tarptautinės Amnesty organizacijos Londono skyrius, o daugiau kaip 4 tūkstančiai Anglijos politikų, visuomenininkų, rašytojų ir kultūrininkų pasirašė prašymą ir pasiuntė Kremliaus ponams, prašydami, kad kalinamas Sviatoslavas Karavanskis būtų paleistas iš kalėjimo į laisvę.

Naujas galvosukis

Maskva. — Liepos 17 d. širdies priepuoliu mirus politbiuro įtakingam nariui Fiodorovui Kulakovui, Kremliaus ponai, ypač Brežnevas atsidūrė klystkelėje.

KARAS RODEZIJOJE

SALISBURY, Rodezijos ginkluotos jėgos sekmadienį puolė juodųjų nacionalistų partizanų bazes Mozambike, iš kurių jie puldinėja ir terorizuoja Dodezijos gyventojus, norėdami nuversti dabartinę koalicinę Rodezijos valdžią, praeity kovo mėnesį sudarytą iš ministerio pirmininko Jan Smith ir kitų trijų Rodezijos juodžių lyderių.

Juodųjų partizanų bazėse Mozambike laikosi Mugabe teroristai save vadina Zimbabve Tautine Išlaisvinimo Armija, Zimbabvės Afrikonų Nacionalistų vado Robert Mugabe militarinė ranka, kurią Rodezijos valdžia stengiasi nukirsti.

Praėjusį lapkričio mėnesį Rodezijos kariuomenė smogė dvi didesnes ZANLA bazes, kuriose oficialėmis žiniomis užmušta 1,200, neofscialėmis — arti 3,000 partizanų teroristų...

E. JASIUNAS

Felikso Vaitkaus kapą ir gimines aplankius

1975 m. rugsėjo 21 d. suejo 40 metų nuo ltn. F. Vaitkaus transatlantinio skridimo iš JAV į Lietuvą. Tos sukakties proga 1975 m. rugsėjo 19-25 d. Naujienų numeriuose buvau patalpinęs ilgesnį, plačiai dokumentuotą straipsnį apie F. Vaitkaus žygį.

Kadangi prie II-jo lietuvių transatlantinio skridimo suorganizavimo ir įvykdimo tais 1933-35 metais didžiumoje prisidėjo Naujienų b-vė, tai Naujienų dienraštis ir surengė to skridimo 40 metų sukakties paminėjimą — banketą. Ta proga buvo išleistas skridimui paminėti leidinėlis ir surengtą foto nuotraukų ir dokumentų paroda. Niekas iš F. Vaitkaus giminių bankete nedalyvavo, nes tada nebuvo žinomi jų adresai.

Surandu F. Vaitkaus gimines

Prieš metus laiko Amerikos Aviacijos Istorijos Dr-jos (AAHS) žinių biuletenyje, naujai įstojusių narių sąraše netikėtai pastebėjau R. Brotz pavardę ir adresą. Prisiminiau, kad inž. Ant. Bratz, gyvenęs Kohler miestelyje, Wisconsin valstijoje, buvo F. Vaitkaus žmonos tėvas, padėjęs F. Vaitkui perstatyti Lituanica II lėktuvą ir jį paruošti transatlantiniam skridimui. Spėjau, kad R. Brotz, gyvenąs gretimame Sheboygan miestelyje, galėtų būti Vaitkų giminė. Parašiau R. Brotz laišką.

Atsakymas atėjo labai greitai, bet mano nustebimui, ne iš R. Brotz, bet iš Pilypo Vaitkaus, Felikso Vaitkaus sūnaus, gyvenančio tame pačiame Sheboygan miestelyje! Atsakyme Pilypas paaiškino, kad mano laišką gavęs iš savo pusbrolio R. Brotz, ir apsidžiaugė, kad aš domiuosi jo senelio inž. A. Brotz darbais ir jo tėvo F. Vaitkaus įvykdytu transatlantiniu skridimu. Jo motina Marta tebesanti gyva ir tebegyvenanti gretimame name. Kvietė juos aplankyti, atsivežti ir parodyti mano sukauptą archyvą apie II-jį transatl. skridimą, ir kartu pamatyti jo motinos turimą skridimo fotografijų ir dokumentų rinkinį.

Surandame F. Vaitkaus kapą ir svečiuojamės pas jo gimines

Pereitą žiemą p. Vaitkuvienė buvo ilgesniam laikui išvykusi Floridon. Apsilankymą privertė atidėti ir buvęs ypatingai gilus praėjusios žiemos sniegas. Pagaliau telefonu sutarėme, kad atvyksime šeštadienį, balandžio 22 d.

Kohler ir Sheboygan miesteliai randasi Wisconsin valstijoje, prie Michigano ežero, nedavažiavus Green Bay, apie 150 mylių į šiaurę nuo Chicagos. Mano su Jūrate išvykome apie 7 val ryte.

(Bus daugiau)

Juozas Kapačinskas

Spaudos baruose

(Tęsinys)

ALTa yra visų amerikiečių lietuvių institucija ir jos stiprybė glūdi tame, kad ji yra šio krašto piliečių organizacija, kuri turi tam tikrą svorį politiniame gyvenime ir šio krašto valdžia skaitosi kaip su savo piliečiais.

Antrojo pasaulinio karo metu ALTa rūpinosi, kad JAV vyriausybė nepasiduotų Sovietų Sąjungos spaudimui įjungti Pabaltijo valstybes į Sovietų Sąjungą, o po karo — kad JAV — taikos konferencijose nepamirštų Lietuvos klausimo, ir atmestų Sovietų Sąjungos pastangas gauti Pabaltijo kraštų įjungimo tarptautinį pripažinimą.

ALTa nuolatos jautriai seka JAV politinį pulsą ryšium su Lietuvos klausimu. Ypač tas klausimas pasidarė opus, kai pasigirdo ruošiama Europos saugumo ir bendradarbiavimo konferencija Helsinkyje, Suomijos sostinėje, 1975 metų liepos mėnesio paskutinėmis dienomis. Nuo Suomijos krantų matosi Lietuvos bendro likimo kaimyno Estijos sostinė Talinas. Už Suomijos įlankos rūkų egzistuoja į Sovietų priespaudos orbitą patekusios Baltijos tautos.

AMERIKOS LIETUVIŲ AUDIENCIJA PAS JAV PREZIDENTĄ G. R. FORD. SĄJŪDIS DĖL LIETUVOS VALSTYBINGUMO GRĖSMĖS

Platus sąjūdis vyko visoje Amerikoje, kad minėtoje konferencijoje jėga pavergtos trys Pabaltijo valstybės — Lietuva, Latvija ir Estija nebūtų tarptautiniu mąstu pripažintos, kaip laisvanoriškai įsijungusios į Sovietų Sąjungą. Buvo stengiamasi gauti platesnių žinių ir gauti informacijų iš Washingtono Baltųjų Rūmų bei gauti audienciją pas JAV-bių prezidentą Gerald Rudolph Ford. Buvo gautas atsakymas, kad prez. G. R. Ford sutiko priimti pabaltiečių delegaciją 1975 metų vasario 27-tą dieną, 11:30 val ryto.

Grįžę iš Washingtono Baltųjų Rūmų delegacija ALTos būstinėje, 2606 West 63 rd Street, vasario 28, dieną, sukvietė visuomenės ir spaudos atstovus, jie padarė platesnį pranešimą apie priėmimą (apsilankimą) ir Amerikos vyriausybės politikos kryp[illegible] tybių atžvilgiu.

Dr. K. Bobelis visos pabaltiečių grupės kalbėtojas pranešė, kad prezidentas G. R. Ford parodė savo palankų nusiteikimą Pabaltijo valstybių reikalu ir užtikrino, kad Amerikos nusistatymas nepripažinti Pabaltijos kraštų inkorporacijos į Sovietų Sąjungą nepasikeis. Jis užtikrino, kad Europos Saugumo ir bendradarbiavimo konferencijoje Helsinkyje pasirašytas aktas visai nelies dabartinių Rytų Europos valstybių sienų.

Dr K. Bobelis delegacijos vardu padėkojo prezidentui G. R. Ford, už Amerikos valdžios nusistatymą, o prezidentas pasidžiaugė, kad pabaltiečiai jį remia ir palaiko jo užsienio politiką. Panašiai pasisakė ir dr. K. Šidlauskas ir T. Blinstrubas, ir tikisi, kad prez. G. R. Ford savo duotojo žodžio laikysis. Delegacijos priėmimas ir pakalbos Baltuosiuose rūmuose užtruko apie valandą laiko.

Vėliau artėjant konferencijai kuri turėjo įvykti 1975 m. liepos 30-31 ir rugpiūčio 1 d. visos Rytų Europos etninės tautybės išvystė plačią veiklą dėl pavergtų jų kraštų. Buvo ruošiamos demonstracijos, budėjimai prie Jungtinių Tautų, Baltųjų Rūmų Washingtone ir kitur prie įvairių įstaigų, o taip pat rašomi laiškai, siunčiamos telegramos.

Daugumas juto nerimą, kad vėl didieji vadai gali padaryti lemiamų klaidų, kaip jas padarė po antrojo pasaulinio karo nesutvarkę tų mažųjų tautų reikalų. Juk dažnai kilnūs pažadai pamirštami ir nelaimingų žmonių bei pavergtų tautų teisės pamirštamos... Nebuvo jokių garantijų, kad ir vėl pasirašytoji sutartis Europos Saugumo konferencijoje, į kurią suvažiuos trisdešimt penkių valstybių atstovai, bus visų pasirašiusiųjų sąžiningai vykdoma.

Toks sąjūdis turėjo didelį poveikį į Baltųjų Rūmų [illegible] ir prez. G. R. Ford, [illegible] dieną vėl sukvietė aštuonių žymesnių etninių grupių vadovus į prezidentūrą, kad nuramintų.

(Pabaiga)

DR. K. G. BALUKAS
AKUŠERIJA IR MOTERŲ LIGOS
GINEKOLOGINĖ CHIRURGIJA
6449 So. Pulaski Rd. (Crowford Medical Building). Tel. LU 5-6446
Priima ligonius pagal susitarimą.
Jei neatsiliepia, skambinti 374-8004.

DR. C. K. BOBELIS
INKSTŲ IR ŠLAPUMO TAKŲ CHIRURGIJA
Telef. 695-0533
Fox Valley Medical Center
860 SUMMIT STREET
ROUTE 58, ELGIN, ILLINOIS

DR. PAUL V. DARGIS
GYDYTOJAS IR CHIRURGAS
Westchester Community klinikos Medicinos direktorius
1938 S. Hanheim Rd., Westchester, IL
VALANDOS: 3—9 darbo dienomis ir kas antra šeštadienį 8—3 val.
Tel.: 562-2727 arba 562-2728

TEL. — BE 3-5893
DR. A. B. GLEVECKAS
GYDYTOJAS IR CHIRURGAS
SPECIALYBĖ AKIŲ LIGOS
3907 West 103rd Street
Valandos pagal susitarimą.

DR. FRANK PLECKAS
OPTOMETRISTAS
KALBA LIETUVIŠKAI
2618 W. 71 St. Tel. 737-5149
Tikrina akis Pritaiko akinius ir "contact lenses"
Val. agal susitarimą. uždaryta treč

DR. LEONAS SEIBUTIS
INKSTŲ, PŪSLĖS IR PROSTATOS CHIRURGIJA
2656 WEST 63rd STREET
Val. antrad. 1—4 popiet. ketvirtd. 5—7 val. vak.
Ofiso telef.: 776-2880
Rezidencijos telef.: 448-5545

DR. VYT. TAURAS
GYDYTOJAS IR CHIRURGAS
Bendra praktika, spec. MOTERŲ ligos.
Ofisas 2652 WEST 59th STREET
Tel. PR 8-1223
OFISO VAL.: pirm., antrad., trečiad. ir penkt. 2-4 ir 6-8 val. vak. Šeštadieniais 2-4 val. popiet ir kitu laiku pagal susitarimą.

P. ŠILEIKIS, O. P.
ORTHOPEDAS-PROTEZISTAS
Aparatai - Protezai. Med. bandažai. Speciali pagalba kojoms. (Arch Supports) ir t. t.
Val.: 9—4 ir 6—8. Šeštadieniais 9—1
2850 West 63rd St., Chicago, Ill. 60629
Telef.: PRospect 6-5084

PERKRAUSTYMAI
MOVING
Leidimai — Pilna apdrauda
ŽEMA KAINA
R. ŠERĖNAS
Tel. WA 5-8063

MOVING
Apdraustas perkraustymas iš įvairių atstumų.
ANTANAS VILIMAS
Tel. 376-1882 arba 376-5996

SOPHIE BARCUS
RADIJO ŠEIMOS VALANDOS
Visos programos iš WOPA,
1490 kil. A. M.
Lietuvių kalba: kasdien nuo pirmadienio iki penktadienio 3:00—3:30 val. popiet. Šeštadieniais ir sekmadieniais nuo 8:30 iki 9:30 val. ryto.
Vedėja Aldona Daukus
Telef.: HEmlock 4-2413
7159 So. MAPLEWOOD AVE. CHICAGO, ILL. 60629

Didžiausias kailių pasirinkimas
pas vienintelį lietuvį kailininką Chicagoje

NORMANA BURŠTEINA
Tel. 263-5826 (įstaigos) ir 677-8489 (buto)
185 North Wabash Avenue
2nd Floor Chicago, Ill. 60601

— Jei žinote asmenis, kurie galėtų užsisakyti Naujienas, prašome atsiųsti jų adresus. Mes jiems siusime Naujienas dvi savaites nemokamai.

James McNeffl Whistler — Tapyba

ĮSPŪDŽIAI IŠ SUVALKIJOS

TEMA DISKUSIJOMS

(Tęsinys)

Ir kilo man mintis, kieno šis janimas. Tas jaunimas yra juk mūsų. Tai gi mūsų draugijos narių vaikai. Gal ir patys yra (LVKD*) nariai, o jeigu ne, tai labai gaila, juk turėtų būti šiuo laiku organizuotas jaunimas, kuris mokėtų ne tik kultūringai gyventi, bet ir kultūringai linksmintis. Kur yra cent. valdybos instruktoriai, kur šio krašto mokytojai? Ar nevertėtų skirti šiam augalotam jaunimui daugiau dėmesio? Juk visur ir visada sakoma, kad jaunimas — mūsų ateitis. Juk visuose LVKD suvažiavimuose buvo kalbama apie jaunimo auklėjimą, net ta tema buvo skirtas vienas plenumas. Pasekmės menkos. Nemačiau čia nė vieno vyresnio amžiaus žmogaus: nei instruktoriaus, nei mokytojo, nei ko nors iš Centro valdybos prezidiumo narių. Grįžome namo su sugadinta nuotaika. Ilgai negalėjau užmigti, vis gaila man buvo to jaunimo. Palikus svetingus Žagarių kaimo ūkininkus — draugus, mano kelias vedė į taip vadinamą Lietuvių sostinę Lenkijoje — Punską. Pravažiuodamas Klevų kaimą, prisiminiau, kad čia prieš delimtį metų ant Klevu kaimo piliakalnio būdavo ruošiami saviveiklos ansamblių sąskrydžiai, į kuriuos gausiai suvažiuodavo saviveiklininkų būriai iš Punsko—Seinų krašto, o dar daugiau žiūrovų. Tai buvo lyg koks šio krašto žmonių festivalis. Ar šiuo laiku jau trūksta saviveiklininkų, nėra žiūrovų, nesiranda organizatorių? Juk anksčiaus tuos sąskrydžius organizuodavo LVKD Centro valdyba. O gal anuo metu Cent. valybos atstovai buvo saviveiklin.? Vėliau besišnekučiuojant su šio krašto žmonėmis, paaiškėjo, kad šiuo laiku sumažėjo saviveiklos ratelių. Kokia priežastis? Nejaugi žmonės nemyli dainų ir šokių? Atmenu, prieš kelerius metus teko man būti Klevų kaimo pagyvenusių žmonių choro repeticijoj, kur iki išnaktų visi miklino savo balsus, kad tik gerai pasirodytų sąskridyje, nes jautėsi atsakingi už tai, kad jų kaime vyksta šis sąskridyis. Prieš aštuonerius metus, kai Vroclavo ansamblis "Vilnelė" lankėsi šiame krašte, susidomėjimas šiuo ansambliu buvo didelis, ir kur tik nekoncertavome, visur buvo pilnos salės žiūrovų. Ne mažesnis susidomėjimas buvo, šiais metais apsilankus B. Gorbulskiui, jo autorinių koncertu, kuris vyko Punske ir Seinuose. Lūžo salės ir apsilankius "Armonikai", kuri vien Kreivėnų kaime davė tris koncertus, Seinuose — du, ir Suvalkuose — du. Tai rodo, kad žmonės mėgsta muziką, dainą ir šokį.

Kas ilgiau nesilankė Punske, tas tikriausiai bus labai nustebintas šio miestelio dideliu augimu. Jeigu prieš kelerius metus čia dominavo dvibokštė bažnyčia, tai šiuo laiku virš Pusko dominuoja mokykla su gimnastikos salėmis, puikių bendrabučių ir draugiabučių mokytojų namų. Daug pristatyta priv. namų, parduotu baigiamas statyti restoraans, tik įsikūrė bankas, čia yra vienintelai Lietuvių kultūros namai Lenkijoj, prie kurių veikia pui kus estradinis ansamblis "Punia", moterų oktetas bei garsus choras. Svarbų vaidmenį su vaidino vienintelė Lenkijoje ir viena iš dvejų už Lietuvos ribų lietuviškoji gimnazija (vidurinė mokykla), kuri per dvidešimt metų išleido daugiau kaip 300 absolventų. Trečdalis jų jau baigė aukštąsias mokyklas ir šiuo laiku darbuojasi Liaudies Lenkijos inteligentų gretose, keletas jų ir daktaro laipsnius mėginą gauti. Punske gyvena daugumą lietuviškosios inteligentijos, o šiuo lakiu Punskas tai jau ne medinis bažnytkaimis, o miestelis su virš penkiais šimtais vietos gyventojų, kurių planuose puikūs sumanymai vis gražiau puošti savo gyvenvietę. Prie Punies ežero norima įengti rekreacinį poilsio parką su estrada vasaros koncertams, svajojama apie naujus kultūros namus, nes dabartiniuose ankštoka. Reikalingas ir kraštotyros muziejus, nes eksponatų jau yra nemaža mokytojo J. Vaina privašioje kolekcijoje. Nepraeis daug laiko ir į Punską važiuos ir toliau, iš gilumos Lenkijos žmonės paatostogauti, praleisti laisvo laiko lietuviškoje aplinkoje, o to laisvo laiko, pasirodo, žmogus turi vis daugiau. O gal bus ir tokių, kurie atvažiuos čia ir į vidurinę mokyklą brandos atestato gauti, sąlygos jau yra. Mažoj aut. buso stotelėj paskutinis rankų paspaudimas, "iki kito pasimatymo", krenta ištarti žodžiai, ir paskutinis žvilgsnis pro autobuso langą į rytmečio saulėje nušviestus šviesiausiai baltuojančius Punsko namus, į besišypsančius į mokyklą skubančius vaikus, ir autobusas vingiuotu keliu palieka svetingąją lietuvių sostinę Lenkijoje. Dar pora kalvelių, klonių, o mintyse vis girdisi žodžiai "iki kito susitikimo". Taip, iki greito susitikimo, gražioji Suvalkija, mes dar susitiksime. Ir kuo toliau važiavau į Lenkijos gilumą, vis ryškesni man buvo sutiktų žmonių veidai, jų šnekos, jų gražesnis gyvenimas, kur savo rankų darbais kuria sau laimingesnę ateitį.

*) Lietuvių Visuomeninės Kultūros Draugija

A. ŽUKAUSKAS

• Jauni drambliukai būna su motina apie 12 metų. Tada jie būna pilnai suaugę ir subrendę.

• Mokesčių departamento žiniomis 1975 m. JAV buvo 90.836 milijonierės ir tik 89.164 milijonieriai.

SECRET

A wad of chewing gum is a trifling thing but it stopped the coughing-fit of a British officer and saved the secret of the Allied landings in North Africa.

The story starts with the cable to General Eisenhower by the American consul at Algiers. Despite the presence of the German-controlled Vichy government, the French leaders in North Africa wanted to exchange information about landings there. This rendezvous was so top secret that the High Command chose General Clark for the mission. On the morning of October 23rd, 1942, this group traveled by submarine from Gibraltar to the Algerian coast where they went into conference with General Mast and his French associates. The French had voluminous information regarding troops, supplies, airports, and other data.

In midafternoon the phone rang. An informer reported police on their way to the house. It was a critical situation. If the Vichy police found the American mission there, Marshal Petain would throw up a French-German collaborated resistance, the French Resistance leaders would be tried for high treason, and finally the valuable information would never see light.

The owner of the house hurried General Clark into a wine cellar under the courtyard while the Frenchmen scampered down to the beach and bushes. Only the owner, some friends, and the consul remained to meet the police.

In the wine cellar, General Clark squatted at the bottom of the stairs with a carbine, ready to fight if necessary. Beside him lay bags stuffed with incriminating evidence. Overhead the police could be heard plainly.

The unpredictable happened: a British captain, seized with a coughing spasm was trying desperately to smother it. He struggled for an electrified moment when General Clark went into action. He stuffed the gum he had been chewing into the Britisher's mouth. Immediately the situation was saved.

That night the American mission, safe on the submarine, slipped silently away through Mediterranean waters.

15

ŠVENTO RAŠTO PAMOKYMAI IR PAAISKINIMAI
KIEKVIENĄ DIENĄ BŪTINI KRIKŠČIONIUI

• • •

"Nes širdimi tikima, o burna išpažįstama, ir taip įgyjamas išganymas". — Rom. 10:10.

Čia pasakyta, kad tie, kurie neatidaro savo burnos ir nesistengia pasakyti kitiems dieviškosios tiesos, negalės pasidaryti tiųkamais įeiti į dangaus karalystę. Apaštalas sako, kad negalima nekalbėti apie tai, ką matėme ir girdėjome. Kiekvienas krikščionis, kuris gavo tiesos šviesą ir pažino maloningąjį dieviškąjį planą, ir pamatė didyjį išganymą, apie kurį kalbėjo mūsų Viešpats, nebegali tylėti ir laikyti savo šviesą po uždangos. Kurie taip daro, težino, kada laikui bėgant jų šviesa užges. Jei kas gėdysis Viešpaties ir jo Žodžio, tas nebus tinkamas jo dangiškai karalystei.

ŠV. RAŠTO TYRINĖTOJAI.

Frosty Cranberry-Orange Relish Pie

by Martha Logan

Desserts for holiday meals are rich and tempting. Pies are popular desserts, and it is traditional in many homes to have at least two different kinds so family and guests may have a choice — or a sliver of both. Pumpkin, mincemeat and pecan are favorites. A refreshing addition to the pie desserts is Frosty Cranberry-Orange Relish Pie, an easy-to-prepare delicacy.

Packaged thawed frozen cranberry-orange relish, marshmallows and sugar are combined and heated in a saucepan until the marshmallows melt. Cool and fold into whipped cream. Finally the scrumptious mixture is poured into a baked tender, flaky pie shell. Frosty Cranberry-Orange Relish Pie can be prepared ahead of time and frozen, so there is no last minute rush or fuss.

Frosty Cranberry-Orange Relish Pie
Yield: 9 inch pie

- Baked 9-inch Swift'ning/Jewel Shortening pie shell
- 10 ounce package frozen cranberry-orange relish, thawed
- 20 full-sized marshmallows
- ¼ cup sugar
- 1 cup whipping cream or 6 ounce can evaporated milk, chilled

Combine relish, marshmallows and sugar in heavy saucepan. Cover and heat slowly until marshmallows melt. Stir occasionally. Cool. Whip cream or milk in a chilled bowl until stiff peaks form. Fold into relish mixture. Pour into cooled baked pie shell. Wrap for freezing. At serving time, remove pie from freezer and let stand 10 minutes before serving.

Consumer Scene

Dear Consumer Scene...

We are planning to buy a microwave oven soon. The literature we've read, and the salespeople we've talked with have been very helpful except for details about the magnetron tube. How often does the magnetron cycle off and on while cooking?
— Ms. D.B., Virginia

It depends on the make and model of the oven. For instance, in GE two- and three-power level ovens, the magnetron tube does not cycle at all. Resistors lower the wattage input to the magnetron tube to reduce cooking power levels. On the GE electronic-control oven and built-in microwave oven, the magnetron tube cycles at a 1.7-second sequence. At half power, it's on .85 seconds and off .85 seconds.

• • •

I read an ad in a national magazine lately that suggested that to save energy in washing, I use cold water. Does this cause the dryer to operate longer in order to dry clothes?
— Mrs. E. J. L., Texas

No, the use of cold water in the wash will not make your dryer work longer or harder. What really affects the automatic cycle on a dryer is how well your washer removes excess water from clothing. If they are extremely damp upon removal, the dryer will run longer to dry the garments.

• • •

I am concerned about balancing the temperature in the refrigerator and freezer of my new model TBF16STD. How can I keep the ice cream hard without freezing the lettuce?
— Mrs. P.R. J., Ohio

Your refrigerator/freezer has dual controls. Try setting the fresh food section at "5" and the freezer at "C". If this doesn't give the temperatures you want, set the fresh food at "7" or "8" and the freezer at "D". Allow at least 24 hours for the setting change to bring about the temperatures you wish. Experiment until you find the settings that keep your foods as you want them.

• • •

If you have a question for the Consumers Institute, write to Consumer Scene, General Electric Company, Appliance Park, WT618, Louisville, Ky. 40225.

Mažeika & Evans
Laidotuvių Direktoriai
6845 SOUTH WESTERN AVE.
Trys Moderniškos Koplyčios
Mašinoms Vieta
Tel. 737-8600
Tel. 737-8601

EUDEIKIS
GAIDAS -- DAIMID
SENIAUSIA IR DIDŽIAUSIA LAIDOJIMO ĮSTAIGA
4605-07 SO. HERMITAGE AVENUE
Tel. 927-1741 — 1742
4330-34 SO. CALIFORNIA AVENUE
Telefonas 523-0440
MODERNIŠKOS AIR-CONDITIONED KOPLYČIOS

PETKUS
TĖVAS IR SŪNUS
MARQUETTE FUNERAL HOME
2533 W. 71st Street
1410 So. 50th Ave., Cicero
Telef. 476-2345
TRYS MODERNIŠKOS KOPLYČIOS
AIKŠTĖ AUTOMOBILIAMS PASTATYTI

NARIAI: Chicagos Lietuvių Laidotuvių Direktorių Asociacijos

AMBULANCE PATARNAVIMAS DIENĄ IR NAKTĮ
TURIME KOPLYČIAS VISOSE MIESTO DALYSE.

ANTANAS M. PHILLIPS
TOMAS IR LAURYNAS LABANAUSKAS
3307 So. LITUANICA AVENUE. Phone: YArds 7-3401

BUTKUS - VASAITIS
1446 So. 50th Ave., Cicero, Ill. Phone: OLympic 2-1003

PETRAS BIELIŪNAS
4348 So. CALIFORNIA AVE. Phone: LAfayette 3-3572

GEORGE F. RUDMINAS
3319 So. LITUANICA AVE. Tel.: YArds 7-1138-1139

STEPONAS C. LACK IR SŪNŪS
(LACKAWICZ)
2424 WEST 69th STREET — REpublic 7-1213
2314 WEST 23rd PLACE — Virginia 7-6672
11028 SOUTHWEST HIGHWAY, Palos Hills, Ill. 974-4410

P. J. RIDIKAS
3354 So. HALSTED STREET — Phone: YArds 7-1911

STIPRIAU ORGANIZUOKIM VIKTORO PETKAUS GELBĖJIMĄ

Per radiją skelbiamos žinios apie A. Ščaranskio iškeitimą į vakaruose laikomą kalinį, kuriuo Maskva suinteresuota. Labai svarbu, kad tuose pasikeitimuose kalinamais nebūtų aplenktas Viktoras Petkus, iš visų trijų nuteistųjų gavęs sunkiausią bausmę.

Gausiai siųskime Washingtono valdžios žmonėms laiškus ir telegramas tuo reikalu. Amerikos Lietuvių Tarybos būstinėje, 2603 W. 63 St., Chicagoje, tel. 778-6900, galima gauti pavyzdžių ir adresų.

TRUMPAI

— **A. Daukus** iš Marquette Parko tapo Naujienų skaitytoju, užsisakydamas jas 3 mėnesiams. Dėkui už dėmesį Naujienoms ir jų platinimo vajui. Taip pat dėkui asmenims, kurie jį supažindino su Naujienomis ir turėjo teigiamos įtakos.

— **V. Girdauskas** iš Marquette Parko kiekviena proga pareimia Naujienų leidimą. Dėkui už ankstybą prenumeratos pratęsimą ir $5 auką. Taip pat dėkui tos apyinkės tautiečiui, užsisakiusiam Naujienas veneriems metams, bet pavardės prašiusiam neskebti.

— **Illinois State Fair** įvyks rugpiūčio 10—20 d. Springfieldo mieste.

— **V. Markevičius** išrinktas Cicero Lietuvių Medžiotojų ir Žuvautojų klubo pirmininku, V. Vanagas—vicepirm., L. Norus — sekr., B. Gramontas — ižd., V. Gražys — ūkio reikalams.

— **Lilė Milukienė** bus 5-tos Tautinės skautų stovyklos viršininkė. Seserijos stovyklai vadovaus Irena **Kerelienė**, brolijos — Sigitas **Miknaitis**. Stovykla įvyks rugpiūčio 13-26 d. Paxton, Mass. Į ją yra pakviesti kitų tautybių skautai.

— **Amerikos Lietuvių Tarybos** So. Bostono skyrius surinko daug parašų JAV prezidentui Carteriui, kad jis laikytų Viktorą Petkų disidentu ir dėtų pastangų jam pagelbėti, rūpintis jo likimu.

— **Žurn. Algirdas Gustaitis** iš Los Angeles, daugelio laikraščių bendradarbis, išrinktas Dailiųjų menų klubo pirmininku.

— **Toronto Lietuvių Namai** leidžia savaitinį biuletenį. Jis išeina kiekvieną penktadienį.

— **Dail. Kęstutis Zapkus** iš New Yorko pakviestas tapybos lektorium Princetono universitete. Jo kūrybos paroda yra Dabartinio meno centre, Cincinnati, Ohio. Paroda tęsis iki rugpiūčio pabaigos.

— **Senatorius Hynes** pasveikino lietuvius, lošiančius Marquette Parke liepos 29 d. futbolą. Iošė Lituanicos klubas su čekoslovakų klubu "Sparta". Laimėjo lietuviai, įmušdami vieną įvartį į "Spartos" vartus.

— **Marta Lupinskienė**, gyv. Gage parko apylinkėje, pasakojo, kad praeitą šeštadienį, prie Western ir 50 gatvės vakare užpuolė ją pora jaunuolių. Atėmė rankinuką, kuriame buvę apie 15 dol., namų raktai ir įvairūs dokumentai. Mano, kad ją apiplėšė meksikoniukai.

— **Pranas Sekmokas**, gyv. Marquette Parke, visuomet prisideda prie akcijos Lietuvos ir lietuvių reikalais. Jis taip pat pasiuntų laišką Prezidentui Petkaus reikalu. Liepos 27 d. jis gavo padėką iš Baltųjų Rūmų už savo nuomonės pareiškimą.

— **Į Dievo Motinos apsireiškimą**, Necedah, Wsconsin, rugpiūčio 15 dieną, per Žolines, važiuoja maldininkų autobusas. Dėl informacijos skambinti telefonu 737-8931. (Pr.)

KRIKŠČIONYS GINASI

KAUKARA, Libanas. Krikščionių milicija pirmhadienį smarkiai apšaudė Libano kariuomenės 500 vyrų kontingentą po dviejų metų pertraukos bandžiusį sugrįžti į Pietinį Libaną ir prisijungti prie Jungtinių Tautų sargybos taikai palaikyti.

Smarkia ugnies užtvara iš mortarų ir kulkosvaidžių bandė priversti libaniečius grįžti. Žygis sulėtintas.

Incidentas rodo, kad Izraelio remiami ir palaikomi krikščionys tikisi, nepaisant J. T. ir Libano valdžios, pietinį Libano galą apginti ir sau palaikyti.

LAISVĖS KAINA

MIAMI. Pabėgęs iš Kubos 27 metų amžiaus kubietis Ramon Estevez Cardova ant savo darbo plausto išplūduriavo Pietinio Atlanto bangose 7 dienas, kol nebe toli Key Largo buvo iš karžuvių meškeriojimo grįžtančio sportinio greitlaivio pastebėtas ir gyvas išgelbėtas. Jo "plaustas" buvo padarytas iš dviejų pripūstų automobilio vidurinių gumų (kamerų), virve suraišiotų, kurios buvo vien brezentu apvyniotos. Cardova mitęs žuvimis, kurias rangomis pasigaudavęs. Kelionei jis turėjo pasiėmęs tik skustuvą, dantims šepetuką, ir tuščią piniginę, diržą su sagtimi ir bonkutę suntan lotion nuo saulės spindulių.

SKURDAS MAŽĖJA

VAŠINGTONAS. Washington Post rašo, kad Cenzus Biuro pranešimu, neturtas ir skurdas Jungtinėse Am. Valstybėse per pirmąją šio dešimtmečio pusę žymiai sumažėjo.

Beturčių skaičius 1970-1975 metų laikotarpiu sumažėjęs 11.6 nuošimčiais. Daugiausiai pagerėjimo pastebima pietinėse valstijose, nors ne tiek kaip 1960 metais.

Juozo Šmotelio

Atsiminimų Skirsneliai

atspausdinti

Graži, lengvai skaitoma ir įdomi 250 puslapių knyga sukrauta autoriaus troboje.

Čikagos ir apylinkių lietuviai, skirsnelių mėgėjai, prašomi atvykti ir knygą pasiimti. Kitur gyvenantieji prašomi užsisakyti paštu.

Knygos kaina — 5 doleriai.

Autoriaus adresas:

7114 S. Campbell Ave.

Chicago, Ill. 60629

KAIP SUDAROMI TESTAMENTAI

Tuo reikalu Jums gali daug padėti teisininko Prano Šulo paruošta, teisėjo Alphonse Wells peržiūrėta, "Sūduvos" išleista knyga —

Su legališkomis formomis

Knyga su formomis gaunama 'Naujienų' administracijoj Knygos kaina $3.. Su legališkomis formomis — $3.50.

Užsakymus su Money orderiu siųsti: "Naujienos", 1739 S. Halsted St., Chicago Ill 60608.

NAUJŲ SKAITYTOJŲ VAJUS

Naujienų vadovybė ir Platinimo vajaus komisija kreipiasi į visus skaitytojus ir į visus lietuvius, ir prašo pasekti knygnešių bei lietuviškos spaudos pirmūnų pavyzdžiais, platinant šį seniausią Amerikos lietuvių dienraštį, su juo susipažįstant ir jį užsiprenumeruojant, tikslu sudaryti nenutrūkstamą grandisę ne tik lietuviškos spaudos klestėjimui, bet ir visos išeivijos taip pat pavergtos Lietuvos ir jos žmonių gerovei, bendromis jėgomis siekiant Lietuvos nepriklausomybės atstatymo ir visuotino lietuviškų reikalų renesanso.

VIS PLEČIANTIS SĄJODŽIUI

skaityti ir platinti Naujienas, atsirado mecenatų, kurie prisidėjo prie Platinimo vajaus labai vertingomis dovanomis naujiems skaitytojams.

Mykolas Karaitis, sav. Grand Shores motelio ir Rezidencinio viešbučio, 17350 Gulf Blvd., St. Petersburg, FL 33708, tel. 813—391-9753, paskyrė trijų dienų atostogas dviems asmenims. Laimingieji turės progos būti svečiais puikiame motelyje prie pat pajūrio, naudotis privačiu paplūdimiu, žaidimų kambariu, TV, telefonu ir kitais moderniais įrenginiais.

Mūsų bendradarbė ir savaitinės skiltles "Aplink mus ir mūsų namus" autorė M. Miškinytė paskyrė $50 premiją. Be abejo, atsiras ir daugiau mecenatų, kurių vertingos dovanos bus skelbiamos ir paskirstytos rudeniniame Naujienų piknike.

Visas ir visus kviečiame į didžiąją talką.

Prenumeratos pratęsimu, užsakymų, bei galimų skaitytojų reikalams prašoma pasinaudoti žemiau esančiomis atkarpomis.

NAUJIENOS
1739 SO. HALSTED ST.
CHICAGO, IL 60608

• Iš anksto be raginimo pratęsiu savo prenumeratą, taupydamas laiką ir mažindamas susirašinėjimo išlaidas. Priedė _____ dol. _____

Pavardė ir vardas _____

Adresas _____

_____

• Užsakau Naujienas kaip dovaną savo _____, kuris yra naujas skaitytojas. Priedė _____ dol.

Pavardė ir vardas _____

Adresas _____

_____

Sponsoriaus pavardė, vardas ir vietovė _____

_____

• Platinimo vajaus proga, palaikydamas lietuvišką spaudą ir Naujienų pastangas, prašau jas siuntinėti už pridedamus _____ dol.

Pavardė ir vardas _____

Adresas _____

• Platinimo vajaus proga, prašau siuntinėti Naujienas dvi savaites susipažinimui nemokamai be jokių įsipareigojimų.

Pavardė ir vardas _____

Adresas _____

_____

Pavardė ir vardas _____

Adresas _____

_____

Pavardė ir vardas _____

Adresas _____

_____

Naujienoms reikalingas

LINOTIPININKAS

Vyrą ar moterį pamokysime šio amato. Darbo valandomis informacijų prašome kreiptis telefonu:

HA 1-6100.

SIUNTINIAI Į LIETUVĄ
MARIJA NOREIKIENĖ
2608 West 69th St., Chicago, Ill. 60629 • Tel. WA 5-2787
Didelis pasirinkimas geros rūšies įvairių prekių.
MAISTAS IŠ EUROPOS SANDĖLIŲ.

SIUNTINIAI Į LIETUVĄ
Cosmos Parcels Express Corp.
MARQUETTE GIFT PARCELS SERVICE
5361 W. 69th St., Chicago, Ill. 60629. — Tel. WA 5-2737
3333 So. Halsted St., Chicago, Ill. 60608. — Tel. 254-2228
V. VALANTINAS

"LIETUVOS AIDAI"
KAZĖ BRAZDŽIONYTĖ,
PROGRAMOS VEDĖJA
WOPA 1490 AM Fri. at 9:30—10:00 p. m.
WLNR 106.3 FM Sat. at 8:00—10:00 p. m.
2646 W. 71st Street, Chicago, Illinois 60629
Telef. — 778-5374

SLA SUSIVIENIJIMAS LIETUVIŲ AMERIKOJE

SLA — jau 80 metų tarnauja lietuvių visuomenei ir išmokėjo daugiau kaip SEPTYNIUS MILIJONUS dolerių savo apdraustiems nariams.

SLA — didžiausia lietuvių fraternalinė organizacija — duoda gyvybės apdraudą ir ligoje pašalpą, kuri yra pigi. nes SUSIVIENIJIMAS neieško pelno, o teikia patarnavimus savitarpinės pagalbos pagrindu.

SLA — jau turi daugiau, kaip tris su puse milijono dolerių kapitalą, tad jo apdrauda tikra ir saugi. Kiekvienas lietuvis čia gali gauti įvairių klasių reikalingiausias apdraudas nuo $100.00 iki $10,000,00.

SLA — jaunimui duoda gerą Taupomąją Apdraudą - Endowment Insurance, kad jaunuolis gautų pinigus aukštojo mokslo studijoms ir gyvenimo pradžiai.

SLA — duoda VAIKAMS ir jaunuoliams labai pigią TERM apdraudą: už $1,000.00 apdraudos tik $3.00 mokesčio metams.

SLA — AKCIDENTALĖ APDRAUDA naudinga visokio amžiaus asmenims, rekomenduojama lietuviškų KLUBŲ ir draugijų nariams. Už $1,000.00 akcidentalės apdraudos mokestis $2.00 į metus.

SLA — kuopos yra daugumoje lietuvių kolonijų. Kreipkitės į kuopų veikėjus ir jie plačiau paaiškins apie SUSIVIENIJIMO darbus.

Gausite spausdintas informacijas, jeigu parašysit:

LITHUANIAN ALLIANCE OF AMERICA
307 WEST 30 STREET, NEW YORK, N. Y. 10001

REAL ESTATE

Namai, Žemė — Pardavimui
REAL ESTATE FOR SALE

PASKOLOS PERKANT NAMUS, DAROMOS ILGIEMS TERMINAMS IR ŽEMAIS NUOŠIMČIAIS MĖNESINIAIS IŠSIMOKĖJIMAIS

DĖL VISŲ INFORMACIJŲ KREIPTIS Į

MUTUAL FEDERAL SAVINGS

PETRAS KAZANAUSKAS, Prezidentas

2212 W. Cermak Road Chicago, Ill. VIrginia 7-7747

Murinis 2 butų, naujai atremontuotas. Vieną tuoj galima užimti. Geriausia vieta Brighton Parke.

2 butu 9 m. senumo 2 po 5. 3 miegami. 51 St. už Kedzie. Tik $82.500.

72 ir Campbell 1½ aukšto naujesnis murinis namas. Irengtas rusys. $65.000.

10½ akru žemės netoli Burlington, Wisconsin. Maudytis ir žuvauti labai arti. $25.000.

ŠIMAITIS REALTY
Notary Public
Insurance, Income Tax
2951 W. 63rd St. Tel. 436-7878

M. L. S.
Gausus namų pasirinkimas pietvakariuose
BUDRAITIS REALTY
Įvairi apdrauda —INSURANCE
BUTŲ NUOMAVIMAS—parenkam nuomininkus
4243 W. 63rd St., Chicago
Tel. 767-0600.

RIMTAS NAMŲ PARDAVIMAS

4 VIENETŲ mūras ir garažas. Naujas gazu šildymas. Našlė atiduod? už $38,800.

MODERNUS 15 metų mūro namas. 2 butai ir profesionalui liuksus ofiso patalpa. Daug priedų, Marquette Parke, aukšta kokybė, $50,000.

GRAŽUS SKLYPAS ir garažas Marquette Parke.

LIETUVIŲ MĖGIAMOJ gamtoj netoli nuo Chicagos prie ežero didelis namas ir 3 akrai žemės. Daug gerų priestatų. Švarus oras, aplinka ir namas, tinkamas pastoviam gyvenimui. $45,000.

VALDIS
REAL ESTATE
2625 West 71st Street
Tel. 737-7200 arba 737-8534

BUILDERS AND CONTRACTORS
Namų Statyba ir Remontas

ELECTROS ĮRENGIMAI, PATAISYMAI
Turiu Chicagos miesto leidimą. Dirbu ir užmiesčiuose greit, garantuotai ir sąžiningai
KLAUDIJUS PUMPUTIS
4358 So. Washtenaw Ave.
Tel. 927-3559

DĖMESIO
62—80 M. AMŽIAUS VAIRUOTOJAI
Tiktai $92 pusmečiui automobilio Liability apdraudimas pensininkams
Kreiptis
A. LAURAITIS
4645 So. ASHLAND AVE.
523-8775

A. TVERAS
LAIKRODŽIAI ir BRANGENYBĖS
Pardavimas ir Taisymas
2646 WEST 69th STREET
Telef.: REpublic 7-1941

Siuntiniai į Lietuvą ir kitus kraštus
P. NEDZINSKAS, 4065 Archer Av.
Chicago, Ill. 60632. Tel. YA 7-5980

M. ŠIMKUS
Notary Public
INCOME TAX SERVICE
4259 S. Maplewood. Tel. 254-7450
Taip pat daromi vertimai, giminių iškvietimai, pildomi pilietybės prašymai ir kitoki blankai.

BEST THINGS IN LIFE
Call Frank Zapolis
6208½ W. 75th St.
GA 4-8654
STATE FARM INSURANCE
State Farm Life Insurance Company

HELP WANTED — MALE
Darbininkų Reikia

TOOL AND DIE MAKER
Qualified person only. Top pay and good benefits for right person.
756-1400

MECHANIC
Experienced mechanic for Phillipsburg inserters & Cheshirese machines helpful. Experienced in setup & maintenance. Good pay & benefits.
Call 368-8787 Personnel

MAINTENANCE MACHINIST
LIFT TRUCK MECHANIC
Must be experienced.
WIRE DRAWER—TRAINEE
Steady full times employment.
Ecellent benefits.
Apply in person
WILSON STEEL & WIRE CO.
4840 Western Ave.
Chicago, Illinois

TOOL MAKER/MACHINIST
Excellent opportunity for tool maker/machinist.Experienced working from blueprints. Must have 3 to 5 yrs. experience on Bridgeport Grinders & Lathes. Top pay, benefits & overtime available from this rapidly growing manufacturer. 456-1100 for interview.
FORT LOCK CORP.
3000 N. River Rd., River Grove

MECHANIC
Full time — Skokie area
Must speak English
Call Bud at
678-9520
SERVICE STATION

CABINET MAKER
Experienced in furniture manufacturing & repair. Small shop. Excellent working condition. Steady.
827 Chicago Ave. (rear)
Evanston, Ill.
869-9233

HELP WANTED — FEMALE
Darbininkių Reikia

SECRETARY
India Engineering Council, 333 N. Michigan, Suite 2014, needs mature secretary with typing, shorhand skills.
Phone 236-2162 or in person for interview.

CLERK/TYPIST
We need someone to type and handle various general office duties. Good pay & benefits. Loop location. Call 368-8787 ask for Ralph.

HELP WANTED — MALE-FEMALE
Reikia Darbininkų ir Darbininkių

MANAGER TRAINEE
Fannie May Candy Company is seeking a reliable manager trainee for their store located at 1635 Orrington, Evanston, Ill. No experience necessary. Liberal fringle benefits including profit sharing.
Interviews will be conducted on Friday, August 4, 9 A.M.—2 P.M.
FANNIE MAY CANDY SHOP
1635 Orrington — Evanston.
An equal opportunity employer

BUSINESS MACHINES SERVICE & REPAIR TRAINEE
Unlimited future. Chance to become high earning skill technician. To qualify, you must be neat, depedable,have a high mechanical atitude. Apply now.
CLAYTON OFFICE EQUIPPMENT
343-9202