NAUJIENOS

Library of Congress Gr.
Periodical Division
Washington, D. C. 20540

SŲ LIETUVIŲ LAIKRAŠTIS UŽ TAUTOS LAISVĘ

THE LITHUANIAN DAILY NEWS

The First and Greatest Lithuanian Daily in America
NAUJIENOS
The Lithuanian Daily News
Published by The Lithuanian News Publishing Co., Inc.
1739 So. Halsted Street, Chicago, Ill. 60608
HAymarket 1-6100
Over One Million Lithuanian In The United States

VOL. LXVI | Price 20 c. | Chicago, Ill. —Trečiadienis, Wednesday, September 26, 1979 | Nr. 224

PABĖGO DU GERIAUSIEJI RUSŲ ČIUOŽIKAI

SOVIETŲ SĄJUNGA IŠNAUDOJA JUNGTINES TAUTAS ŠNIPINĖJIMUI

ARKADIJAUS ŠEVČENKOS PAREIŠKIMAI PER ANGLIJOS TELEVIZIJĄ

LONDONAS, Anglija. — Praeitais metais gavęs politinio pabėgėlio teises Sovietų Sąjungos delegacijos narys Jungtinėse Tautose Arkadijus Ševčenko pirmadienį turėjo pasikalbėjimą su britų žinių komentatoriais per gerai žinomos BBC-TV Panoramos programą. A. Ševčenko buvo JT generalinis pasekretorius politiniams reikalams.

Ševčenko pareiškė: "Yra sakoma, kad jie laiko Jungtinės Tautas aukščiausiu stebėjimo bokštu Vakarų pasaulyje vykdyti įvairius žinių rinkimo uždavinius". Jis taip pat tvirtino, kad vienas JT gen. sekretoriaus Kurt Waldheimo specialus asistentas priklauso Sovietų delegacijai ir yra Saugumo policijos agentas, priklausąs KGB. BBC pranešimu, tik vienas rusas yra Waldheimo asistentu — Victor Lessiovski. Tuo tarpu jis nebuvo surastas pareiškimui.

Aukštu KGB agentu Ševčenko pavadino ir Gali Dneprovsky, neseniai paskirtą personalo viršininku JT atstovybės Šveicarijoje Ženevos mieste. Panoramos žiniomis, britai ir kiti vakariečiai stengėsi nesutikti su Dneprovskio paskyrimu, bet sovietų užsispyrimo nenugalėjo ir jų spaudimo neatlaikė. Dabar jis turi savo žinioje visų delegatų bei tarnautojų asmenines anketas.

Ševčenko taip pat pareiškė, kad sovietų piliečiai JT užima apie 250 profesionalių vietų, gi pridėjus vertėjus susidarytų virš 300. Apie juos taip sakė: "Aš galvočiau, kad būtų labai teisingas spėjimas, jog mažiausiai ju pusė yra KGB agentai arba GRU karininkai". GRU yra Sovietų Sąjungos karo žvalgyba.

Sovietai JT neužima aukštų vietų, bet turi daug raktinių pozicijų. Jie visai nekreipia jokio dėmesio į duotas priesaikas ar iškilmingus pažadus, duotus stojant į JT tarnybą, bet reguliariai pranešinėja Sovietų misijai ir gauna iš jos naujas instrukcijas. Toliau Ševčenko apie Jungtines Tautas taip pareiškė:

— Jie laikė geriausia vieta propagandai, bet vėliau pastebėjo, kad yra viena iš geriausių vietų rinkti žinias, tikrumoje JT tapo svarbiausia KGB ir GRU baze.

Ševčenko pareiškė, kad ir jį patį norėjo padaryti KGB agentu, bet jis šiaip taip galėjo atsispirti.

POPIEŽIAUS VIZITAS KAŠTUOS $1 MILIJONĄ

CHICAGO. — Atlikti požeminių garažų stogo patikrinimai Monroe Street ir Grant Parke, kur ateinančią spalio 5 dieną įvyks svarbiausios ceremonijos, parodė, kad jokio grindinio įlūžimo pavojaus nėra. Patikrinimai padaryti parinktose vietose — padėti sunkumai po 209 svarus ant kiekvienos kvadratinės pėdos gatvės grindinio (kitaip sakant ant požeminio garažo stogo) per 24 valandas puikiausiai atlaikė. Miesto valdininkai tiki, kad ceremonijoms minia Grant Parke tą dieną, spalio 5 d., gali siekti pusantro milijono.

Chicagos katalikų arkidiecezija buvo tikra, kad popiežiaus Jono Pauliaus II vizitas kaštuos "gerokai daugiau" pusės milijono dolerių, bet popiežiaus priėmimo koordinatorius monsinjoras Richard Rosenmeyer pastebėjo, kad į tą išlaidų sumą neįeina popiežiaus priėmimas lenkų Penkių Kankinių bažnyčioje 4327 S. Richmond ir nieko nepasakyta kiek kaštuos Grant Parko išvalymas po ceremonijų ir mišių, kurias laikys popiežius su 350 vyskupų asista. Vien toms mišioms laukiama nemažiau milijono publikos.

Vien altoriaus mišioms Grant Parke pastatymas kaštuos 212 tūkst. dolerių, kilnojamas tualetas — $173,000 ir kt. Tvarkai palaikyti numatyta specialiai priskirti 4,000 policijos ekstra tarnybai.

LIETUVIŲ DIEVO APVAIZDOS BAŽNYČIOJE

Tą pačią spalio 5 dieną popiežius sustos prie lietuvių statytos Dievo Apvaizdos mūrinės bažnyčios, 717 W. 18th Street, bet iš automobilio neišlipės pasakys trumpą kalbą. Valanda, kada tai įvyks, nepasakyta.

Bažnyčia vyskupo buvo perduota lotynoamerikiečiams. Kas dar joje liko lietuviams, tai bažnyčios plytose, šiaurės rytų kampe iškaltas lietuviškas sakinys "Lietuvių Dievo Apveizdos Bažnyčia".

— Paryžiuje išeinančio arabų žurnalo Al-Arabi pranešimu, Izraelio gynybos ministeris Ezer Weizman planuoja su savo šeima apsigyventi Aleksandrijoje, kai išeis į pensiją. Jis yra Aleksandrijoje gimęs ir prisidėjęs prie Egipto-Izraelio gerų santykių. Prez. Sadatas jau davė savo sutikimą ir pageidavo, kad Weizmanas padėtų sumoderninti Egipto aviaciją.

— Kubos diktatorius informuotas, kad negaus jokių prekybos lengvatų, jeigu leis rusams laikyti kareivius Kuboje ir negrąžins savo karių iš Afrikos.

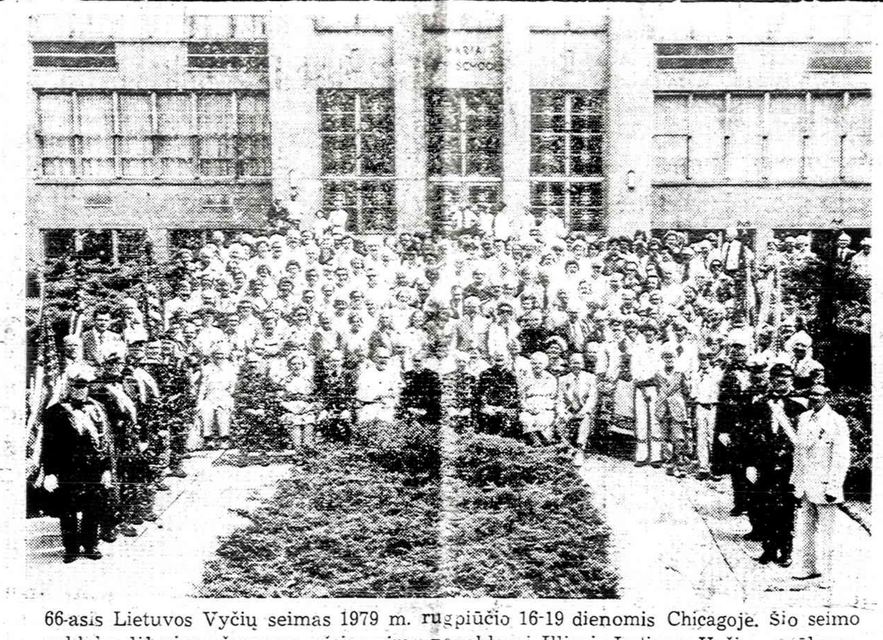

66-asis Lietuvos Vyčių seimas 1979 m. rugpiūčio 16-19 dienomis Chicagoje. Šio seimo valdyba dėl vieno žmogaus užsispyrimo nepaklausė Illinois-Indianos Vyčių pasiūlymų.

SALVADORE MAIŠTININKAI PAGROBĖ AMERIKOS INŽINIERIŲ

PREZIDENTAS CARTERIS TARĖSI SU TRIM NIKARAGVOS VALDŽIOS ATSTOVAIS

SAN SALVADOR, Salvadoras. — Iki šio meto Salvadore nežinoma kairių maištininkų grupė, pasivadinusi Centro Amerikos darbininkų revoliucinė partija, pirmadienį pagrobė JAV elektronikos inžinierių Dennis MacDonald ir Salvadoro inžinierių Bachell.

Telefonu buvo pašaukta Associated Press žinių agentūra ir jai pranešta, kad abu vyrai yra minėtos grupės žinioje. Jiedu yra sveiki ir saugūs. Paprastai panašiais atvejais grobikai praneša, kiek jie nori gauti už pagrobtuosius, bet tuo tarpu grobikai nieko dar nereikalavo. Jie tik pranešė, kad pagrobtasis sveikas, jų žinioje.

Salvadore varoma labai aktyvi propaganda prieš amerikiečius. Bandoma sudaryti įspūdį, kad JAV yra visų Pietų Amerikos nelaimių priežastimi.

TARĖSI SU NIKARAGVOS POLITIKAIS

WASHINGTON, D.C. — Prezidentas Carteris praeitą pirmadienį Baltuosiuose Rūmuose priėmė tris Nikaragvos valstybės vadus sandinistus, atvykusius į JAV sostinę pagalbos prašyti. Jie išdėstė prezidentui, kad Nikaragvos krašto ūkis visiškai išardytas. Jie būtų labai dėkingi, jei prezidentas Carteris galėtų suteikti Nikaragvai ekonominę paramą. Karo metu daugelis nukentėjo. Be Amerikos pagalbos bus labai sunku atsigauti.

Prezidentas Carteris pareiškė, kad jis yr apasiryžęs padėti naujai vyriausybei, bet prezidentas nori, kad amerikiečių duodama pagalba būtų duodama jos tikrai reikalingiems, ir kad ji nebūtų išnaudojama politiniams tikslams.

Atvažiavusieji politikai džiaugėsi, kad prezidentas labai šiltai juos priėmė. Jie yra įsitikinę, kad Amerikos parama pasieks Nikaragvą.

Vokiečių markė pabrango

BRIUSELIS. Belgija. — Europos finansininkai svarsto vokiečių vyriausybės nutarimą pakelti markės kainą 2%. Iki šio meto mokėdavo 1.70 markės už dolerį, o dabar, doleriui nukritus, markė bus 2% brangesnė. Visi Europos finansininkai stebisi, kad Japonijos jena šiomis dienomis gerokai nukrito. Japonai privalėjo mokėti dideles sumas už importuojamą naftą ir gazoliną. Už dolerį jie dabar moka 243 jenas. Už gazoliną reikia mokėti doleriais.

Pakilus aukso kainai, gerokai nukrito Amerikos šėrai-akcijos.

Sumišimą sukėlė General Motors pranešimas apie elektra varomo automobilio statybą. Vietoj gazolino stočių pakelėse neužilgo atsiras elektros baterijų stotys, kurios leis mašinų savininkams tuojau keisti jau sunaudotas baterijas.

Dėl mokesčių nuo maisto

CHICAGO.— Illinois seimelio senatoriaus Richard M. Daley sumanymą panaikinti pardavimo-pirkimo 5 unošimčių mokestį nuo maisto ir vaistų svarstė AFL/CIO savo konvencijoj praeitą pirmadienį. Robert G. Gibson, naujasis AFL CIO milijono narių pirmininkas, konvencijoje pasakė, kad per 20 metų praktikuojamas pardavimo mokestis nuo maisto ir vaistų privalo būti visiškai nuimtas.

Gubernatorius Thompson pasiūlė tokį kompromisą: tuos 5% išskaidyti penkeriems metams, kasmet sumažinant po vieną nuošimtį.

— Specialistai apskaičiavo, kad Illinois loterija per metus atneš $60 - $70 milijonų pelną.

Numušė keturis Sirijos lėktuvus

TEL AVIVAS, Izraelis. — Pirmadienio popiet Izraelio moderniu karo lėktuvai Libano erdvėje numušė keturis Sirijos karo lėktuvais. Pranešimai rodo, kad Sirijos lėktuvai skraidė naujausiais sovietų migais, o Izraelio lakūnai savo pergalias gynė tik savisaugai duotais lėktuvais.

Pasirodo, kad Amerikos lėktuvai yra daug greitesni ir turi geresnes priemones priešo lėktuvui paimti į akį. Jeigu lakūnas tikslai pastebi priešo lėktuvą, tai migas negalės nuo jo pabėgti.

Kaip Sirijos lakūnai neturi teisės skraidyti Libano erdvėje, taip ten neturi teisės skraidyti ir Izraelio lėktuvai. Šitas klausimas bus svarstomas Washingtone. Izraelio vyriausybė prižadėjo naujus Amerikos lėktuvus naudoti tik apsaugai. Ji neturėjo teisės pulti Sirijos lėktuvų.

Reikalauja išvežti rusų karius

NEW YORK. N.Y.—Valstybės sekretorius Cyrus R. Vance pirmadienį susitiko su sovietų užsienio reikalų ministeriu Andrei Gromyka. Sekretorius pirmo susitikimo metu pareikalavo imtis visų priemonių išvežti Kubon atvežtus kovai paruoštus sovietų karius.

Gromyka buvo nustebęs tokiu sekretoriaus kietu reikalavimu. Jis manė, kad reikalas jau aprimęs, nes ambasadorius Dobrynas išaiškino, kad atsiųstas tiktai mokomasis dalinys.

Sekretorius Vance įtikino Gromyką, kad reikalas eina apie kovai paruoštą ir gerai apginkluotą rusų karo jėgų dalinį. Jis turi ne tik modernius tankus, artileriją ir transporto šarvuočius; kalba neina apie mokamuosius dalinius. Pagaliau, o kuriems tikslams Kubos kariai turi būti apmokomi Kuboje? Kur jie maršuos ir kur jie įsiverš? Sekretorius Vance prašė duoti sovietų valdžios atsakymą į šį klausimą.

ČIUOŽIKAI PROTOPOPOVAI ATSISAKĖ GRĮŽTI Į SOVIETŲ SĄJUNGĄ

JEIGU VARTUS ATIDARYTŲ, TAI PUSĖ RUSIJOS BĖGTŲ Į KITUS KRAŠTUS

ŽENEVA, Šveicarija. — Geriausieji figūriniai čiuožikai, savo laiku olimpinių aukso medalių laimėtojai, 47 metų Olegas Protopopovas ir 43 metų Liudmila Beloušova paprašė šveicarų teisingumo ministeriją pripažinti jiems politinių tremtinių teises ir nuolat apsigyventi Šveicarijoje.

Protopopovas ir Beloušova savo laiku buvo patys geriausi Sovietų Sąjungos figūriniai čiuožikai. Sovietų valdžia leido jiems dalyvauti olimpinėse varžybose, buvo pripažinti pačiais geriausiais figūriniais čiuožėjais ir jiedviem buvo duoti auksiniai medaliai ir pažymėjimai. Jiedu ir toliau dalyvavo parodomuose čiuožimuose, laimėdami pagyrimo lakštus, bet sovietų valdžia pasisavindavo veik visą užsienio valiutą.

Abu Protopopovai praleido keturias savaites Šveicarijoje ir Vakarų Vokietijoje. Jie sėkmingai dalyvavo Šveicarijoje ir Vokietijoje suruoštose figūrinio čiuožimo šventėse. Praeitą antradienį jie baigė savo programą ir atvyko į Šveicariją. Vieton kelionės į Sovietų Sąjungą, abu Protopopovai nutarė pasilikti laisvame pasaulyje. Jie patyrė apie Maskvos Bolšoi teatro gabiausių šokėjų atsisakymą grįžti į Sovietų Sąjungą. Jiems labai gerai buvo pažįstami anksčiau išvažiavusieji sovietų šokėjai. Jie žinojo apie Aleksandro Godunovo Bolšoi teatro šokėjo solisto nutarimą pasilikti Amerikoje. Juos padrąsino praeitos savaitės Leonido ir Valentinos Kozlovų nutarimas pasilikti Amerikoje.

Protopopovai nutarė likti Šveicarijoje. Jiedu kreipėsi į teisingumo ministeriją, prašydami leisti jiems likti Šveicarijoj politinių tremtinių teisėmis. Atsakingas ministerijos pareigūnas išklausė Protopopovų pageidavimus, pasižymėjo jo nurodytus faktus apie pagrindinių žmogaus teisių laužymą ir jų duotus skaitmenis apie žiaurų visų išnaudojimą. Jis davė skaitmenis apie žmonos ir jo uždarbį, kuris buvo panaudotas valstybės iždui.

Protopopovai davė visą eilę faktų apie kitų žmogaus teisių mindžiojimą. Jie negalėję pačioje Sovietų Sąjungoje pasipriešinti šiai sauvalei, nes tada jie būtų netekę savo darbo ir pragyvenimo šaltinių. Protopopovai apsvarstė visą reikalą ir nutarė prašyti Šveicarijos vyriausybę leisti jiems pasinaudoti tremtinių teisėmis.

Teisingumo ministerijos atsakingi pareigūnai apsvarstė prašymą, davė Protopopovams reikalingą protekciją ir prižadėjo teigiamai išspręsti tremtinių teisių prašymą. Pareigūnai priminė abiem Protopopovams, kad praeitais metais tremtinio teisės buvo suteiktos Viktorui Korčnoi, kuris buvo panaudotas valstybės iždui.

Prancūzai surado vietą Bokassai

PARYŽIUS, Prancūzija. — Prancūzų vyriausybė būtų galėjusi palikti imperatorių Bokassą Prancūzijoje, bet jai pavyko surasti saugią vietą Bokassai Dramblio Kaulo valstybėje. Vietos valdžia užtikrino, kad nieko Bokassai neatsitiks. Ten gerbiami visi prancūzų piliečiai, o Bokassa, be Centrinės Afrikos Respublikos pilietybės, turi dar ir prancūzų pilietybę.

Gavusi reikalingas garantijas, prancūzų vyriausybė saugiai nulydėjo Bokassą į Dramblio Kaulo valstybę, surado jam saugią vietą ir ten paliko.

Bokassa I. prisiskaitęs įvairių Napoleono laikų knygų, pats nutarė įsteigti imperiją ir valdyti kraštą. Prancūzų vyriausybė prižadėjo išgauti iš Centrinės Afrikos Respublikos Bokassos žmonas ir vaikus. Prancūzai mano, kad naujoji vyriausybė išleis artimuosius šeimos narius.

— Spaudoje pasirodė žinios, kad prancūzų tradicionalistas arkivyskupas Marcel Lefebvre, popiežiaus Pauliaus VI suspenduotas nuo religinių pareigų, sekantį mėnesį kreipsis į popiežių Joną Paulių II, prašydamas nuosprendį pakeisti.

---

jui, nuo 1977 metų gyvenančiam Šveicarijoje, besinaudojančiam temtinio teisėmis ir galinčiam lošti šachmatais tarptautiniuose turnyruose.

Šveicarų spauda labai plačiai komentuoja pasižymėjusių rusų bėgimą iš Sovietų Sąjungos. Vienas senas emigrantas pareiškė:

— Jeigu sovietų valdžia atidarytų vartus į užsienį, tai pusė krašto gyventojų bėgtų į užsienį. Žmonės duona nesitenkina, jie nori sąžinės ir spaudos laisvės.

Jungtinių Tautų sekretorius labai užimtas tarptautinės organizacijos reikalais, ypač kai suvažiuoja valstybių ministeriai.

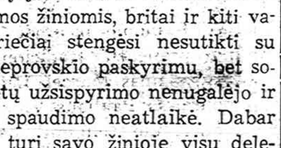

KALENDORIUS

Rugsėjo 26: Kozmas ir Damijonas, Gražina, Vydenis, Kurytis.

Saulė teka 6:41, leidžiasi 6:43.

Oras šiltesnis.

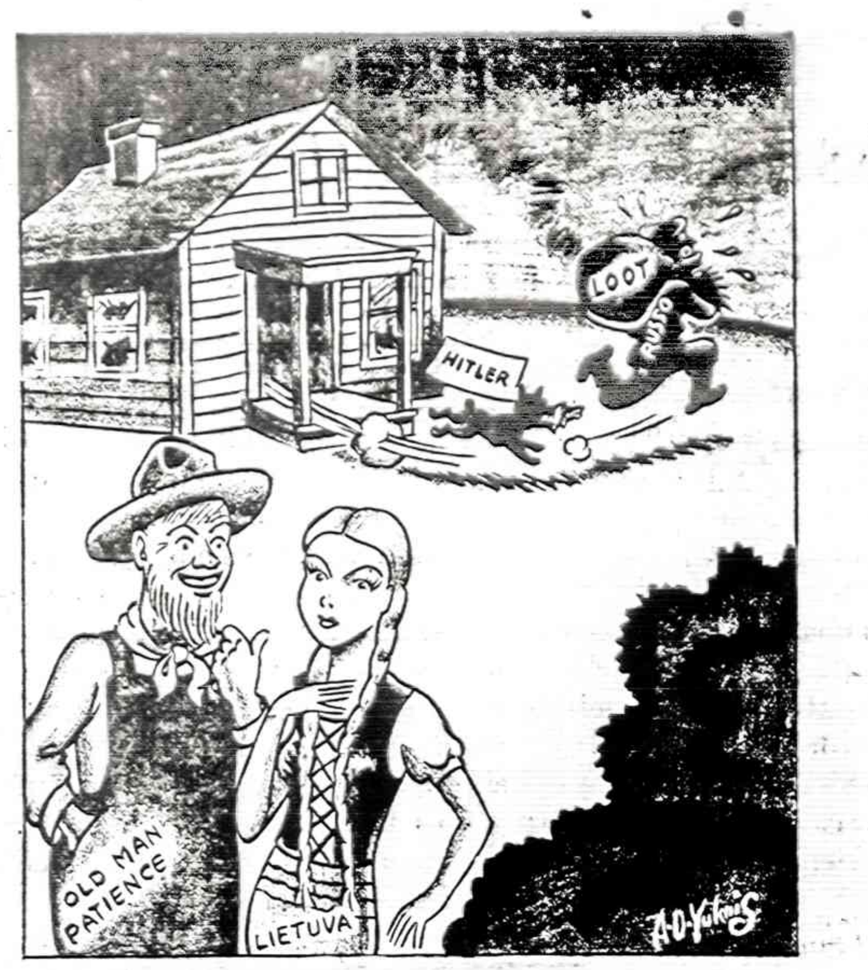

MODERNI MOZAIKA IR MAGARYČIOS

Dėsto RIMAS NERIMAVIČIUS

★

Koncentracijos stovykloje

Kalbasi du sovietinės darbo stovyklos kaliniai:

— Kiek metų gavai?

— Šešerius.

— Tai daug. Ką gi padarei?

— Nieko.

— Kaip tai nieko?

Už nieką būtum gavęs tiktai trejus metus!

★

Vėžys ir jo motina

— Nevaikščiok atbulas! — tarė vėžienė savo sūnui, netrink šonų į šlapius akmenis!

O šis atsakė:

— Motin, tu — mano mokytoja, žengk tiesiai! O aš, tave stebėdamas, taip pat žengsiu.

Kas mėgsta sudrausti žmones, tas pats turi gyventi ir vaikščioti tiesiai, o tik paskui kitus mokyti.

(Iš Ezopo pasakėčių)

★

Kaimyno dovana . . .

Mažyliui gimimo dieną kūmas padovanojo būgną. Keletą dienų kaimynas klausėsi patenkinto berniuko nenutylančio būgnijimo. Pagaliau jis neišlaikė, nupirko peiliuką ir, dovanodamas jį berniukui, pasakė: "Sūneli, dovanoju tau šį peiliuką. Gal tu nori pažiūrėti, kas yra būgno viduje?"

★

Dialogas su klebonu

— Klebonėli, ar Jūs tikite, kad Jonas išbuvo bangžuvės viduriuose tris dienas ir tris naktis — klausė parapijietis seną kleboną. Klebonas jam atsakė:

— Aš dabar tikrai apie tai tau negaliu pasakyti, bet kai aš numirsiu ir nueisiu į dangų, tai aš jį patį paklausiu.

— O jeigu jo danguje nebus?

— Tuo atveju kiek vėliau galėsi pats pasiklausti . . .

★

Dėmesio centras

Jaunas vyras važiavo traukiniu ir sėdėjo prieš pat gražią mergaitę. Ji turėjo ant savo kaklo auksinę grandinėlę, kurios gale, ant krūtinės, kabojo auksinis lėktuvas. Jaunikaitis vis žvilgčiojo į mergaitę.

— Ar negražus mano lėktuvėlis? — nutraukė tylą mergaitė. Jaunikaitis jai atsakė:

— Patinka ir lėktuvėlis, bet, atvirai kalbant, man daug labiau patinka jo nusileidimo vieta . . .

★

Pas advokatą

Moteris atėjo pas skyrybų advokatą ir peikė savo vyrą.

— Bet kas nors turėjo Tamstai patikti, kad už jo ištekėjai, — sakė advokatas. Moteris atsakė:

— Taip, bet jau aš išleidau iki paskutinio dolerio.

★

Nervuotumo priežastis

— Tamsta esi labai nervuotas. Patarčiau rasti kokį nors pomėgį, sakysim bent kartą savaitėje meškerioti, — sakė gydytojas pacientui. Pacientas jam atsakė:

— Kad aš nuo meškeriojimo tapau nervuotu.

— Negali būti. Meškeriojimas nervus ramina.

— Matote, aš meškerioju be leidimo . . .

★

Višta ir kregždė

Višta, radusi gyvatės kiaušinius, užtūpusi pradėjo perėti ir po kiek laiko iš kiaušinių išsikalė gyvačiukai. Kregždė, ją pamačiusi, tarė:

— Kvaile, tu kvaile! Kam gi maitini tokius padarus, kurie užaugę pirmiausia tave pačią ims skriausti.

Piktybė yra nepataisoma, kad ir kiek jai gera darytum.

(Iš Ezopo pasakėčių)

★

Laisvė

— Koks yra skirtumas tarp laisvės Vakaruose ir liaudies respublikose?

— Vakaruose žmogus, pasinaudojęs laisve, pasilieka laisvas ir toliau.

Politika

Ėjo vienišas žmogus Maskvos gatve. Netikėtai jis nusikosėjo ir nusispiovė ant šaligatvio.

— Drauge, negalvokite apie politiką, — patarė jam praeivis.

● Amerikoje gastroliavo Didysis Maskvos baletas. Jei jis pabūtų ilgiau, tai dauguma balerinų išbėgiotų ir turėtų pakeisti savo vardą į Mažąjį baletą.

MAGARYČIOS

★

● Prie šv. Antano bažnyčios Mexico City yra toks įspėjimas automobilių pasistatymo taisyklėms prasižengusiems: "Nusižengę taisyklėms bus krikštijami".

● Gary, Ind., policijos tarnautoja Darlene Wall įsitikino, kad lazda turi du galus. Būdame 6-me nėštumo mėnesyje, ji prašė departmentą, kad jai duotų lengvesnį darbą, bet jai buvo atsakytą jog federaliniai nuostatai reikalauja visus policijos tarnautojus laikyti lygiais, nežiūrint jų lyties.

● Kongreso atstovas Jack Kemp (R.-N.Y.) gavo iš vieno darbininko, gavusio 6% algos pakėlimą, tokį laišką: "Aš noriu Jums parodyti to pakėlimo rezultatus: Mano alga mėnesiui pakilo $65.02, bet federaliniai mokesčiai pakilo $37.58, valstijos mokesčiai pakilo $21,03, Socialinis draudimas pakilo $7.87, viso pakilo $66.48. Reiškia, Mr. Kemp, tas pakėlimas man kainuoja $1.46 per mėnesį". (Human Events 38 nr.)

● Prie vienos bažnyčios skelbimų lentos viršuje yra toks užrašas: "Taupykite benziną. Praleiskite sekmadienius bažnyčioje".

● Human Events savaitraštyje kongreso atstovas Bill Dickinson (R-Ala.) rašo apie pinigų švaistymą juoką sukeliantiems tikslams:

— $222,000 paskirta studijai apie vairuotojų pažiūras į didžiuosius sunkvežimius.

— 38,174 paskirta 2 metų studijai, kokią įtaką turi karvių mėšlas upelių ir prūdų taršai Vermonto valstijoje.

— 21,592 paskirta sudaryti mokymo sistemą, mokyti kolegijų studentus, kaip reikia žiūrėti televiziją.

— Studija kiek ilgai sugaištama paruošti pusryčius kainavo beveik $16,000. Panašiai studijai apie priešpiečius ir pietus paskirta $160,000.

— Studijai nustatyti kodėl kaliniai nori išbėgti iš kalėjimų paskirta $27,000.

— Paskirta $89,000 sudaryti Majų kalbos Tzotzil dialekto žodynui. Tą kalbą naudoja apie 120,000 ūkininkų pietų Meksikoje.

— $2,500 paskirta nustatyti, kodėl Arlington apskr., Virginijos valstijoje žmonės yra nemandagūs ir kodėl jie suka ir meluoja lošdami tenisą?

— $3,4 milijonų išleista garsinimams, kad amerikiečiai rašytų daugiau laiškų vieni kitiems ir dar dadėta $775,000 sužinoti, kaip pavyko ši kampanija.

Studijai kaip paršingos kiaulės tvartuose turėtų mankštintis, nenuobodžiauti ir netuėtu nervų įtempimo paskirta $5,000.

Sigutė Pašilytė

Pasikalbėjimas Maikio su Tėvu

— Maiki, ar tu esi skaitęs mokslišku pasakų apie žmogų?

— Kokį žmogų, Tėve?

— Bendrai apie žmogų. Aš šičia Juozapo Šmoto skaitykloje užtikau knygą, kuri skelbia, jog žmogus gyvana ant žemės jau du milijonu metų!

Kaip tie pasakoriai gali žinoti?

— Pagal iškasas, vaikeli. Dabartinis mokslo žmogus, yra toks smalsus, kad nepasitenkina tuo, ką girdi ir mato, nepasitenkina nė Šventu Raštu. Jei kur nors žemėje randa žmogaus kaukolę, ranką, koją, žandokaulį ar kitų kaulų kruvelę, veikiai daro išvadas, kad tie kaulai priklauso žmogui, gyvenusiam prieš tiek ir tiek metų.

— Kaip gali žinoti kiek tiems kaulams metų?

— Žinoti negali, Maiki, bet mokslininkai turi ištirtą prieminę nustatyti radimio amžių ir gan tiksliai atspėja. Taigi, prieš du milijonu metų žmogus ne tik gyveno, bet jau mokėjo pasigaminti reikalingus įrankius ir sukurti ugnį. Įrankiai ir ugnis, žymiai pagerino žmogaus būklę ir paspartino dar greičiau progresuoti. Juk žmogus paskerdęs stambesnį gyvulį, išsikepęs mėsos ir pavalgęs, galėjo galvoti apie naujus pagerinimus. Ir jis sugalvojo, ne tik tam kartui kepti mėsą, bet ir džiovinti, ir dalį džiovintos padėti kitai dienai.

Iškasos parodė, kad prieš du milijonu metų, žmogus jau mokėjo perskelti kaulą ir pasidaryti kaulinę adatą, su kuria jau galėjo susiūti kelis kailius apsiaustui ar apklotui.

— O namą ar galėjo pasistatyti?

— Ne, Maiki, iškasos to neparodo, bet žmogaus ryžtą tikėti į nesuprantamas galybes — dievus ir dvasias parodo. Kai tik išmoko galvoti, žmogus rūpinosi išsiaiškinti, iš kur atsirado jo tėvai ir tėvų tėvai? Iš kur atsirado žemė? Iš kur atsirado saulė ir kiti šviesūs dangaus kūnai? Kas yra dangus? Iš kur atsirado pirmieji medžiai, žolynai, gėlės? Taip, iš kur? . . . Turėjo būt kas toks galingesnis už žmogų — Dievas, kuris tą visą davė. Ir tikėjimas Dievu atsakė žmogaus klausimus. Jam buvo miela tikėti.

— Ar taip parašyta mokslininkų pasakose, Tėve?

— Ne su visu taip, Maiki, bet panaši mintis ten iškeliama. Kitame žemės plote, gyveno kita kmonių giminė — samogitai — žemaičiai. Jie be didelio rūpesčio sugalvojo, kad juos sutvėrė dievas Praamžius, o jo pagelbininkas dievas Perkūnas, tvarko visus žemės reikalus. Vėliau prireikė daugiau dievų ir deivių, ir jie atėjo į žemę. Žemaičiai tikėjo, kad Praamžius, saulė, Visata priklauso amžinybei neturinčiai pradžios nei pabaigos. Kitame žemės plote, gyveno žmonių giminė — žydai, kurie tikėjo, kad juos, tai yra pirmuosius du iš jų, sutvėrė Dievas Jahve ir apgyvendino Rojuje, bet vėliau, kai anie, valgydami uždraustą obuolį, prasikalto, išvarė iš Rojaus ir liepė patiems užsidirbti sau maistą ir pasisiūti apsiaustus. Žydai, kaip visi pirmieji žmonės, patys gaminosi sau įrankius ir patys rūpinosi savo gyvenimu.

— Ar taip parašyta mokslininkų, Tėve?

— Ne, Maiki. Taip parašyta Šventame Rašte, bet apie tai pasikalbėsim kitą kartą. Dabar eikim pietauti.

DINASTIJOS GALAS

Karalius eina per miestą,
Jį sveikina herbai ir liūtai,
Dvi saulės, tarytum šunys,
Laižo jo batų laką.
Jam lenkiasi žmonės ir žolės
Ir gotiškų bokštų viršūnės,
O saulės, nuo batų nuslydusios,
Tvenkinio vandenį laka,

Kalviai kala jam paskirtą
durklą,
Dėl jo aukso sasimuš tarnai.

Karaliaus žmona — karalienė
Dainuoja gėlės balsu,
Maudosi vyne ir piene
(Maudosi prie visų),
Lengvabūdė kaip pieno puta.
Visa laiminga tauta
Geria pieną per vakarienę.
Ji rausva, kaip Rosé d'Anjou.
Paduokit arkliams avižų!
Bet jei nepavyks pabėgti.
Dėl suknelių, sasimuš tarnaitės.

Princą gyvą užkas į žemę
(Kast sunku, — sušalusi žemė)
Kai bus užberta galva,
Batsiuviai ir siuvėjai kalbės:
Tegul jis dugne duobės
Kaip Antėjus stiprybę semia
Iš tos žemės. Subėgę ant kapo,
dvaro damos atkasti mėgins
(Jeigu angelu dar netapo),
Kol jų raudančios rankos sutins.

Dėl jo sielos susipyks
mergaitės.

(Dirva)

VALKATOS SĄMOJUS

Apšiuręs, nuplyšęs valkata į praeivį: "Gal malonėsite man 10 centų ant kavos?"

Pilietis: "Kodėl tu nerandi ko nors naudingesnio sau pragyvenimui užsidirbti? Tur būt, tau trūksta ne tiek pinigų, kiek smegenų".

Valkata: "Aš prašiau tik tokio dalyko, kurio pats, atrodo, daugiau turi".

★

Tarybinės vagystės

— Ar bus vagiama ir komunizmo santvarkoj?

— Taip, jei nebus viskas išvogta socializmo santvarkoj.

ČIŪKĖ DARŽELYJE

Silverijus Stonys, šviesus sodietis,
sodybą naują užsitiesęs,
sutvarkė ją, išgražino — tiktai gėrėtis,
žiūrėk, stebėkis,
Visi namai naujai statyti,
patogūs, šviesūs, išrašyti;
aplinkui medžiai tankūs auga,
namus nuo vėjo saugo.
ir žemę žydinčią matyti!"
— "O aš", atsiliepė Degloji,
"kai vasaros kaitra įsiliepsnoja,
lig soties ko nutvėrus prisiėdu,
į minkštą balą atsisėdu —
ir vėsinuos,
ir dabinuos!" ...
Iš tolo krinta į akis tvorų dailumas
ir vartų ir vartelių įmantrumas,
o į visas puses vedą mušti takai
atrodo dailiai ir rimtai.
Bet Stonio sodas ir darželis
tai lyg koksai dausos kampelis.
Čia pilna medžių įvairiausių
gėlių gėlelių nuostabiausių —
perdien žiūrėsi
ir dar norėsi.

Tik vieną kartą įsibrovė čiūkė
su savo dvylika paršiukų . . .
Kriuksėdama apvaikščiojo takus
Net juokas pagalvojus:
juk vasarėlės laikas! . . .
Ir veltui čia kiti
bestovi sau stati:
nei jų paknisi, nei paėsi,
nei kur daugiau padėsi.
O kiek visokių dar gėlių gėlelių
be reikalo čia želia!
Tai ne balanda, ne usnis
ir ne kita kokia trapi šaknis!
Tikrai, vaikučiai, nesuklysim,
jei pasakysim,
kad mūsų Stonio
visai jau esama be skonio!"
Ir, paršelius iš tako pasivedus,
ko patogiausią vietą susiradus,
į žemę šnipą įrėmė, šerius pastatė
ir ėmė knisti — net jai ausys kreta.

Kai valandą ji su paršeliais arė
visai kitokią tvarką čia padarė.
Štai rūtos, mėtos išklampotos
ir patakėlės išvagotos,
vienur išknaisiota paršelių,
kitur jau — senės grioviai ligi kelių.
O po rože skaisčiausia —
duobė giliausia.

Dabar, visus pabaigus darbus
ir nemažai privargus,
į duobę po rože įvirto čiūkė
ir šiaip stenėdama paršiukams kriūkė:
"Na va, vaikeliai, dirbom smarkiai,
bet jau patogiai susitvarkėm.
Tik dar į duobę purvo reiktų,
tai nieks jau mūsų nepapeiktų!"

(A.Giedraitis, PASAKĖČIOS, 175 psl., iliustruotos, gaunamos Naujienose, kaina $2.).

Vienas konservatyvus skaitytojas atsiuntė šio šunelio nuotrauką, siūlydamas ją naudoti Akiračių redaktoriams savo žurnalo puslapiuose.

ALGIS TRUCHANAS

Rašo VLADAS RASČIAUSKAS

(Tęsinys)

Vladas Rasčiauskas

Žmogus dar pasižiūrėjo pro kitas baro duris, sugrįžo prie manęs, prisėdo ir pasiėmė jam pripiltą stikliuką. Sriūbtelėjo iš stikliuko, geriau įsitaisė prie baro ir pasiruošė klausyti.

— Esu keliautojas po pasaulį, daug kraštų ir žmonių esu matęs, bet Hobarte nieko nepažįstu, — jam tariau.

— O aš niekur nevažinėjau ir, gali sakyti, kad nieko nemačiau, bet Hobartą pusėtinai pažįstu, — atsakė prie baro paklaustasis.

— Aš esu kelionių biuro pirmininkas, noriu pamatyti, kaip čia viskas atrodo, kad galėčiau atvežti žmones ir parodyti jiems ką nors įdomesnio, dar nematyto, — pasakiau.

— Išskyrus Perthą, aš nieko nemačiau, bet pas mus yra daug ko gražaus pamatyti, — man pasakė prisėdęs žmogus. — Bet aš žinau, kad čia atvažiuoja garsūs žmonės Tasmanijos pamatyti.

Jis nekreipė dėmesio į mano pastabas. Jam labiau rūpėjo, kad aš užeičiau į Casino ir ten palikčiau kelis šimtus dolerių. Ten užėjau, bet kai pamačiau, kad ten visi reikalai taip tvarkomi, tai aš jau apsisaugojau, kad iš manęs tiek jau daug neišluptų.

Man susidarė įspūdis, kad jis buvo savo nagus prikišęs prie Casino. Jis buvo Hobarte gimusių airių sūnus. Ten buvo išauginęs savo šeimą. Greičiausiai, kad jo duktė buvo ištekėjusi už Casino savininko. O gal jam priklausė dalis "Wrest Room" hotelio. To reikalo neišaiškinau, bet viskas jam buvo žinoma. Jis galėjo laisvai sukinėtis po Casino ir po Wrest Room koridorius.

Kai išaiškinau, kad mudu su Truchanu buvome lietuviai, tiktai jis gyveno viename Lietuvos miestelyje, o aš — kitame. Jis Šiauliuose, o aš Panevėžyje. Tie vardai jam nieko nesakė. Galėjo būti miesteliai ar kaimai.

Kai aš jam pasakiau apie Lietuvą daugiau, negu jis turėjo laiko klausyti, tai jis vieną kitą dalyką pasakė apie Algį Truchaną. Jis, išmetęs porą stikliukų, tarė:

— Algį Truchaną pažinau. Čia yra daug žmonių, kurie Truchaną pažino. Jis buvo Hobarte, jis buvo šiame hotelyje ir sėdėjo prie šio baro.

— Ką jis gerdavo? — paklausiau.

— Jam patikdavo alus,— man atsakė Murphy. — Išmesdavo kartais stikliuką, bet dažniausiai išgerdavo stiklą alaus... Nebuvo girtuoklis, bet paimdavo alaus troškuliui numalšinti. Jis buvo didelis žmogus. Jam buvo pavesta prižiūrėti visus Vakarų Tasmanijos gamtos turtus. Tai didelis darbas. Jis stojo šion tarnybon dirbti paprastu prižiūrėtoju, bet greitai iškilo aukštom vieton. Jam laiko punčiuoti nereikėjo. Jis galėdavo ateiti į darbą kada norėdavo ir išeiti, kada jam patikdavo. Jis labai gerai pažino visą Pietvakarių Tasmaniją. Vietas, kalnus, upes ir ežerus jis pažino geriau, negu seni šios srities prižiūrėtojai. Seniems tarnautojams būdavo gėda. Jeigu kas paklausdavo apie kurią vietą, tai tas turėdavo atsiklausti Truchano, nes šis ten buvo, savo akimis viską matė ir galėjo viską tiksliai papasakoti.

— Truchanas ne vieną kartą yra buvęs Hobarte. Ir ne vieną kartą jis yra sėdėjęs prie šio baro, kaip jūs dabar sėdite. — pasakė John Murphy. — Aš pats ne vieną kartą su juo esu pasikeitęs keliais žodžiais apie įvairius pasaulio įvykius. Jis čia užeidavo ne vienas, kartu su savo draugais. Bet turiu pasakyti, kad jis būdavo vienišas. Jis išvažiuodavo į Pietvakarių pakraščius ir plaukdavo upėmis. Jis pasiekė veik visus ežerus. Kartais užtrukdavo po kelias dienas. Važiuodamas pro Hobartą, čia sustodavo, papasakodavo, kur būdavo ir ką darydavo, kaip jam sekdavosi.

(Bus daugiau)

Jaunimui skirtos Vlado Venckaus premijos klausimu

Vlado Venckaus vardo vienkartinės premijos organizatoriai yra gavę laiškų su užklausimais apie konkurso gaires. Pirmename, kad Vlado Venckaus vienkartinę premiją sudaro šešios piniginės premijos, skirtos lietuviams jaunuoliams už geriausius rašinius atsakant į klausimą "Kuo išeivijos jaunuolis gali būti Lietuvai naudingas".

Atsakydami į užklausimus, organizatoriai praneša:

A. Jaunuolis gali svarstyti klausimą iš kokio jis nori taško: vidinis apsisprendimas, profesinis darbas, kultūrinė plotmė, politinė veikla, šeimos gyvenimas, mokslas, ir t.t. Klausimą galima aptarti praktiškai ar teoriniai, ir t.t. Kiekvienas gali pasirinkti tokį temos svarstymo būdą, kokį tik jis nori — yra visiška laisvė pasirinkime. B. Į klausimą: "ar jūs premijuotumėte rašinį kuriame būtų pasisakoma už ryšius su Lietuva" atsakymas yra: "visos politinės programos, jei jos siekia laisvės Lietuvai ir aptaria išeivijos naudą Lietuvai turės vienodas galimybes laimėti premijas, jei rašinys pasirodys esąs tokio lygio, jog bus vertas premijos".

C. Organizatoriai pabrėžia, jog jiems yra svarbu ne rašinyje išdėstoma programa, o sekantieji faktoriai:

(a) norima, kad kuo didesnis skaičius lietuvių jaunuolių atkreiptų dėmesį į išeivijos naudingumo Lietuvai užduotį;

(b) kuo daugiau bus individuolių ir skirtingų pasisakymų, tuo geriau;

(c) norima susidaryti galimai pilnesnį dabartinio jaunimo galvosenos vaizdą ir su juo supažindinti visuomenę.

(d) norima atkreipti specialų dėmesį į išeivijos jaunimo heterogeniškumą; premijos buvo skirtos įvairiems kontinentams, tam, kad susipažinti su įvairių kontinentų jaunimo galvojimo būdu.

D. Siekdami išgauti kuo didesnį rašinių skaičių, organizatoriai kreipiasi į visus asmenis kurie dirba su jaunimu, tam, kad paragintų jaunuolius nuo 16 iki 35 metų amžiaus aktyviai dalyvauti konkurse su gausiais rašiniais.

Primename, kad rašinius reikia siųsti skubiai, sekančiu adresu:

Vlado Venckaus
vardo premija
P.O. Box 0206, Dirva
Cleveland, Ohio 44103
U. S. A.

Konkurso sąlygos buvo paskelbtos lietuvių spaudoje ir išdalintos visų kraštų atstovams Jaunimo Kongreso metu.

Organizatoriai:
Aleksandra Vaisiuniene
Jurate Statkute de Rosales
Caracas, Venezuela.

Mūsų spaudoje

Naujas "Lietuvių Dienų" numeris

Žurnalo "Lietuvių Dienos" rugsėjo numeris jau pasiekė skaitytojus. Šis numeris skirtas prel. Audrio Bačkio pagerbimui, jo Vatikano diplomatinei tarnybai paskyrimo proga. Nuotraukomis paryškinta prel. A. Bačkio gyvenimas, o prel. Kl. Razmino straipsnis apjungia biografiją ir jo eitas pareigas.

Viršelyje Popiežius Jonas Paulius II, vysk. A. Deksnys ir prel. Audris Bačkis. Žurnalo vienas puslapis yra skirtas popiežiaus Jono Pauliaus II poezijai, kurios laisvą vertimą patiekia kun. J. Prunskis. Poezija paimta iš knygos "Easter Vigil and Other Poems" — Karolis Wojtyla.

Pluoštą prisiminimų apie Vincą Krėvę patiekia Halina Mošinskienė. Algirdo Gustaičio straipsnis "Jūra šaukia lietuvį". Dalyvės įspūdžiai iš IV Pasaulio Lietuvių Jaunimo Kongreso, nuotraukos ir kita.

Anglų kalbos dalyje aptarinia Aloyzo Razučio kūryba ir jo meno darbų nuotraukos. Jūratės Nausėdaitės atsiekimai filmų ir teatro pasauly, Los Angeles ansamblio "Spindulys" 30 metų sukakties aprašymas, patiektas Vyto Bandziulio ir kita informacija.

Žurnalą "Lietuvių Dienos" leidžia Antanas Skirius, redaguoja Redakcinė kolegija. Prenumerata — Amerikoje $15.00, Kanadoje — $18.00. Adresas: 4364 Sunset Blvd., Los Angeles, CA. 90029.

K. Petrokaitis

TOKS TOKĮ PAŽINO IR ALUI PAVADINO

(IŠ ŠNEKŲ VAKARĮ VOKIETIJOJE APIE ANTRO PASAULINIO KARO PRADŽIĄ)

(Tęsinys)

Dėl Antrojo pasaulinio karo kai kas Vakarų Vokietijoje kaltina ne vien Hitlerį su naciais ir Kremlium, bet ir Londoną su Paryžium ir net pačią Varšuvą. Bet visais atvejais pirmiausia kaltinamas Hitleris su savo naciais. Be to, bene atsiribojimui nuo jų, Hitlerio su naciais, buvo keltas dabartinės Vakarų Vokietijos demokratiškumas, taikingumas, palenkimas karinių jėgų vien krašto gynimui ir t.t.

Kitokie garsai bei tonai skambėjo komunistų ir jiems artimųjų viešose demonstracijose. Lyg Maskvai pamokius, jose buvo šaukta prieš fašistus, už status quo Europoje, už taiką, už nusiginklavimą rytuose ir vakaruose ir pan. Be to, čia buvo labai puolamas ir Straussas, dabartinis Bavarijos ministerių pirmininkas, ir abiejų krikščionių sąjungų (CDU ir CSU) kandidatas į kanclerio postą sekančiais metais. Kai valstybių tarpe JAV yra Maskvai ir kitiems komunistams priešas numeris pirmas, tai atskirų politikų tarpe visiems jiems toks yra Straussas.

TENUTYLĖTA apie tai, kad Antrojo pasaulinio karo nusikaltėlė yra ir Maskva, kad ir šiandien tik bolševikinė Rusija yra kolonialinė imperija, kad ji pamynė ir tebemina žmogaus ir tautų pagrindines teises, kad ji nesilaiko savo įsipareigojimų bei pasirašytų sutarčių, jei tik jai nėra naudinga, kad ji nuo 1917 m. šimtus milijonų iššudė bei kitaip nukankino priverčiamojo darbo stovyklose, kalėjimuose ir kitur nekaltų žmonių, kad savo žmogžudišką darbą pilnu tempu vykdo dar ir šiandien, kad tik ji yra daugiausia apsiginklavusi ir tebesiginkluoja ir t.t.

Kai kurioje spaudoje visą laiką vėliau — po rugsėjo 1 d. — pasitaiko šnektų apie Antrojo pasaulinio karo pardžią. Bet dabar daugiausia rašoma apie karo eigą su Lenkija.

J. Kairys

(Pabaiga)

Helps Shrink Swelling Of Hemorrhoidal Tissues

caused by inflammation

Doctors have found a medication that in many cases gives prompt, temporary relief for hours from pain and burning itch in hemorrhoidal tissues, then helps shrink swelling of these tissues caused by inflammation. The name: *Preparation H®*. No prescription is needed. Preparation H. Ointment and suppositories. Use only as directed.

JAY DRUGS VAISTINĖ

2759 W. 71st St., Chicago, Ill.

• RŪPESTINGAI IŠPILDOMI RECEPTAI • FANNIE MAY SALDUMYNAI • KOSMETIKOS REIKMENYS

Atdara šiokiadieniais nuo
9 val. ryto iki 10 val. vakaro.
Sekmadieniais nuo 9 val. ryto iki 8:30 val. vak.

D. KUHLMAN, B.S., Registruotas vaistininkas

Tel. 476-2206

For your headache get extra strength and safety, too.

Anacin® has extra strength. More strength than any regular headache tablet. And Anacin combines that strength with safety.

Like all leading headache tablets, Anacin starts with a pain reliever recognized safe by a panel of experts, used as directed. But Anacin gives you more pain reliever than any regular strength headache tablet. Gives you safety you expect with extra strength you want. Read and follow label directions.

Extra strength with safety. That's common sense. That's Anacin.

TRYS NAUDINGOS KNYGOS

DABAR LAIKAS ĮSIGYTI ŠIAS NUPIGINTAS IR LABAI NAUDINGAS KYNGAS:

1 — Leonardo Šimučio
AMERIKOS LIETUVIŲ TARYBA
500 psl. Kieti viršeliai $5.00

2 — Prel. J. B. Končiaus
ATSIMINIMAI IŠ BALFO VEIKLOS
494 psl. Kieti viršeliai $5.00

3 — Henriko T. Tamašausko
LIETUVIŠKASIS PAMARYS
340 psl. Minkšti viršeliai $6.00
Su žemėlapiu, daug paveikslų.

ČEKĮ PRAŠOME PASIŲSTI, PRIDEDANT 50 CENTŲ UŽ PERSIUNTIMĄ, TOKIU ADRESU:

NAUJIENOS

1739 S. Halsted St., Chicago, IL 60608

KNYGOS ANGLŲ KALBA

J. Jasmine, A KISS IN THE DARK. Pikantiškų ir intymių nuotykių aprašymai, paimti iš gyvenimo. Lengvas stilius, gyva kalba, gražiai išleista 150 psl. Kaina $2.50.

Dr. Juozas B. Končius, HISTORY OF LITHUANIA. Lietuvos istorijos antrauka nuo pat senųjų amžių iki pokario metų. Vidutinio formato, 147 psl., kainuoja $3.00.

Dr. Juozas B. Končius, VYTAUTAS THE GREAT. Istorinai DLK Vytauto bruožai, palyginant to laiko Lietuvos valstybes ir jos kaimynų istorija. 111 psl. Kaina $3.00. Kietais viršeliais $4.00.

Dauguma šių knygų yra tinkamos dovanos įvairiomis progomis. Jas ir kitas knygas galima įsigyti atsilankius į Naujienas arba atsiunčiant čekį ar piniginę perlaidą.

NAUJIENOS

1739 South Halsted Street, Chicago, Ill. 60608

DR. ANTANO J. GUSENO RAŠTAI

NAUJIENOSE GALIMA GAUTI NEPAPRASTAI ĮDOMIUS GYDYTOJO, VISUOMENĖS VEIKĖJO IR RAŠYTOJO ATSIMINIMUS

Dr. A. J. Gussen — MINTYS IR DARBAI, 259 psl., liečiančius 1905 metų įvykius, Jablonskio ir Totoraičio jaunas dienas ir sunkų rūpinimą. $3.00

Dr. A. J. Gussen — DANTYS, jų priežiūra, sveikata ir grožis
Kietais viršeliais, vietoje $4.00 dabar tik $3.00
Minkštais viršeliais tik $2.00

Dr. A. J. Gussen — AUKŠTA KULTŪRA — ŠIAURĖS ŽMONĖS.
Kelionės po Europą įspūdžiai. Dabar tik $2.00

Galima taip pat užsisakyti paštu, atsiunčiant čekį arba money orderį, prie nurodytos kainos pridedant 50c. persiuntimo išlaidoms.

NAUJIENOS,
1739 So. HALSTED ST., CHICAGO, ILL. 60608

Turime po kelias RETAS KNYGAS

1. Kun. M. Valadkos UŽ LAISVĄ LIETUVĮ
Minkšti viršeliai, 410 psl. $10.00

2. V. Biržiškos SENOVĖS LIETUVIŠKŲ KNYGŲ ISTORIJA, I ir II dalis.
Minkšti viršeliai $10.00

3. A. Ambrosės CHICAGOS LIETUVIŲ ISTORIJA.
Minkšti viršeliai $15.00

4. J. Laukio ORAKULAS. 414 psl.
Minkšti viršeliai $10.00

Čekį reikia išrašyti:

NAUJIENOS, 1739 So. Halsted St.
Chicago, Ill., 60608

Pridėti dolerį pašto išlaidoms.

NAUJIENOS

THE LITHUANIAN DAILY NEWS

Published Daily Exept Sunday by The Lithuanian News Pub. Co., Inc.
1739 So. Halsted Street, Chicago, Ill. 60608. Telephone 421-6160

SECOND-CLASS POSTAGE PAID AT CHICAGO, ILLINOIS

As of December 1, 1977
Subscription Rates:

In Chicago $33.00 per year, $18.00 per six months, $10.00 per 3 months. In other USA localities $30.00 per year $16.00 per six months. $9.00 per three months. Canada $33.00 per year other countries $34.00 per year.

20 cents per copy

Nuo gruodžio pirmos d.
Dienraščio kainos:

Chicagoje ir priemiesčiuose:

metams	$33.00
pusei metų	$18.00
trims mėnesiams	$10.00
vienam mėnesiui	$ 3.50

Kitose JAV vietose:

metams	$30.00
pusei metų	$16.00
trims mėnesiams	$ 9.00
vienam mėnesiui	$ 3.00

Kanadoje:

metams	$33.00
pusei metų	$18.00
vienam mėnesiui	$ 3.50

Užsieniuose:

metams	$34.00
pusei metų	$18.00
vienam mėnesiui	$ 4.00

Naujienos eina kasdien, išskiriant sekmadienius. Leidžia Naujienų Bendrovė, 1739 So. Halsted St., Chicago, Ill. 60608. Telef. 421-6160.

Pinigus reikia siųsti paštu Money Orderiu kartu su užsakymu.

NAUJIENŲ raštinė atdara kasdien, išskyrus sekmadienius, nuo 9 val. ryto iki 5 val. vakaro. Šeštadieniais — iki 12 val.

ALTo kongresan neša kovą

Amerikos Lietuvių kongrese, kuris planuojamas ateinančio mėnesio viduryje, maža lietuvių grupelė yra pasiryžusi nešti kovą. Didelei Amerikos lietuvių daugumai tarpusavės kovos jau įgriso. Ji jau prisiklausė argumentų iš abiejų pusių, susidarė savo nuomonę, nerimą keliančiais klausimais ir yra pasiryžusi balsuoti. Bet mažuma, pripratusi niekais versti daugumos nuomonę, tęsia skaldymo ir nesantaikos darbą ir toliau.

Amerikos lietuvių spaudoje nerimą keliantis klausimas keliais atvejais buvo aptartas. Jis aptartas ir paskirose organizacijose. To, rodos, turėtų užtekti ir toliau tarpusavių ginčų nekelti. Nerimo kėlėjai, ko gero, nežino, kad šitokiais metodais Amerikos Lietuvių Tarybos nepavyks išardyti. Tuščiais ginčais jie galės ALTo darbą kiek sulėtinti, bet jo sustabdyti negalės.

Jiems neateina mintis prieš erzelių kėlimą pasiskaityti ALTo konstituciją, kurioje aiškiai pasakyta, kad ALTą sudaro demokratinės Amerikos lietuvių organizacijos. Jeigu atsiranda gudruolių, kurie tikisi tremti tuos principus, tyčiotis iš savo narių daugumos, tai privalo atminti, kad šitas klausimas galės būti iškeltas kongrese. Jeigu keli nauji politikai mano, kad jiems nereikia kreipti dėmesio į organizacijos narių daugumos nutarimus, jeigu jie yra įsitikinę, kad užpakalyje sėdinčio vieno turtingo dirigento balsas yra galingesnis negu narių visuma, tai jie gali labai skuadžiai apsirinkti Kol niekas nieko nesako, tai toks reikalų vedimas gali prasprukti nepastebėtas, bet jeigu ALTui bus bandoma rimtai pakenkti, tai ALTas gali pareikalauti išaiškinti, kaip vienas arba du nariai gali primesti savo valią daugumai. Jeigu narių dauguma pasisakė prieš ALTo daugumos pastangas; jeigu tuo reikalu yra priimtos rezoliucijos,; jeigu valdybos narių dauguma pritaria narių daugumai, tai daugumos balsas turi būti galingesnis, negu vieno nepolitiko balsas.

Atrodo, kad visos didžiosios politinės grupės ir susivienijimai pasisakė prieš Rochesteryje ne ALTo žmonių, bet pašalinių specialistų paruoštus šešis punktus.

Nei ALTo valdyba, nei ALTo pirmininkas nebuvo įgalioję valdybos narių jokių sutarčių ruošti, tuo tarpu ALTo ardytojai tvirtina, kad buvo vesti pasitarimai ir aptarti net šeši punktai.

ALTo valdyba, ilgame posėdyje tuos punktus aptarė ir atmetė. Keturis punktus visai atmetė, nes jie yra priešingi ALTo principams ir vedamam darbui. ALTas sutiko leisti abiejų pusių dar nenustatytu laiku susitikti, kad galėtų suderinti šios organizacijos užsimotą darbą su ALTo vedamu darbu. Jeigu patikėtinių nesutarimas klausimo neišspręstų, tai tada ALTas sutiko leisti keliems valdybos nariams susitikti su tokia pačia didybės manija sergančios organzacijos atstovais ir dar kartą aptarti veiklos derinimo klausimą. Jeigu šie du klausimai Bendruomenės vadams nepriimtini, tai visas reikalas tuo ir baigiasi. ALTas sutiko kalbėti tiktais šiais dviem klausimais.

Bet Gečio vadovaujama organizacija šiuos du ALTo pasiūlytus klausimus atmetė. Tų klausimų ji visai svarstyti nenorėjo. Tai visas reikalas buvo baigtas. Jokio susitikimo nebuvo ir nėra .

Inž. Gečio vadovaupjama grupė atmetė minėtus du punktus ir reikalauja dar kartą persvarstyti visus šešis punktus. Ji nori, kad ALTo apsvarstytieji punkai būtų iš naujo svarstomi ir priimti. Inž. Gečys nesutinka dviejų punktų priėmimu. Jis nori ALTui primesti visų šešių punktų priėmimą. Jisai visai nenori klausyti apie ALTo nutarimą atmetė keturis punktus. Jis ne nenori klausyti, kad ALTas nebuvo savo atstovų įgalioįęs tuos punktus svarstyti. Jis nesitenkino pasakyti atvažiavusiems svečiams, ko jis nori, ir neprašė svečių minėtus jo pageidavimus pranešti ALTui, bet jis atvykusiems pasitarimo ir susitarimo prasmės visai nežinantiems dviem visuomeninį darbą pradėjusiems žmonėms, kad jie klausimus svarstė, tarėsi ir susitarė. Jie žinojo, kad neturi teisės pasirašyti Gečio pakištos sutarties, bet jie Gečio raštą vis dėlto parsivežė. Jie tylėjo, kai Gečys savo spaudoje tvirtino, kad Rochesteryje buvo aptarta sutartis, nors žinojo, kad Gečys skelbia apgavystę. Ten sutarties negalėjo būti, nes jiedu neturėjo teisės tartis. Gečys taip pat žinojo, kad tartis negalėjusieji vyrai taip pat negalėjo susitarti. Bet jie keliais atvejais "sutarimą" skelbė ir reikalavo, kad ALTas patvirtintų nesamą sutartį. Aiškus daiktas, kad tai buvo Gečio sugalvota gudri klasta.

Dabar Gečys su draugais tą klastingą sutartį nori kelti ALTo kongrese ir ją primesti ALTui. Stambiausios lietuvių visuomenės grupės pasisakė ne tik prieš tokią sutartį, bet ir prieš klastą, kuria ji bandoma ALTui primesti. Tai netoks lengvas dalykas, nes jokia save gerbianti organizacija negali priimti sutarties, kitų žmonių primestos.

AUDIATUR ET ALTERA PARS

KEISTAS RECENZENTAS

Čikaga, 1979 m. rugsėjo mėn. 24 d.

D. Gerb. "Naujienų" Redaktoriui,

"Draugo" Redaktoriui be paaiškinimo grąžinus neatspausdintą čia jungiamą straipsnį "Audiatur et altera pars. Keistas recenzentas", prašome jį atspausdinti Jūsų red. "Naujienų" dienrašty, už ką reiškiame padėką — šį str. pasirašiusieji (V. Žemaitis, J. Žebrauskas, J. Tijūnas, K. Povilaitis).

Š.m. birželio 9 d. "Draugo" at- spausdinta antrašte "Keista kny- ga" V. Trumpos "recenzija" P. I. Kušnerio (Knyševo) 224 psl. veikalo — "Pietryčių Pabaltijo etninės praeitis", istorinė etninės teritorijos studija, išleista 1979 m. Lietuvių Mišķininkų S-gos Išeivijoje.

V. Trumpa savo rašiny pasmerkia visus bendrai prie šios knygos paruošimo ir išleidimo prisidėjusius asmenis, šia kaip kirviu kirsta arogantiška ištarme: "Gaila vertėjo ir redaktoriaus darbo, gaila leidėjų ir aukotojų pinigų, paaukotų tokiam abejotinos vertės veikalui išleisti". Taigi, kaip matome, V. Trumpa ne tik knygos autorių, bet ir visą eilę lietuvių, įvairių mokslo sričių specialistų, prisidėjusių savo žiniomis, darbu, pinigine auka šiai knygai išleisti, paskelbė tikrais neišmanėliais.

Buvo lauktą, kad kas nors iš nepagristai pasmerktųjų į tai tinkamai reaguos. Besiteiraujant buvo aiškinama, kad panašaus stiliaus, įprasta V. Trumpai, "recenzija" yra žemiau kritikos ir neverta jokio dėmesio. Be to, ji parašyta bloga valia atgrasinti mūsų visuomenę nuo savo tautos istorijos pažinimo, ko siekia Maskva ir galima daleisti pagal jos užsakymą, nes komunistinėje rusų imperijoje ši Kušnerio knyga, būdama tiesioginiai priešinga dabartinei jos imperialistinei kolonializmo politikai, yra išimta iš apyvartos. Be to, buvo sakoma, kad, girdi, tektų tai pamiršti po to, kai tam pat "Drauge" liepos 21 d. buvo atspausdintas žinomo Mažosios Lietuvos politiko Valterio Banaičio straipsnis "Pietryčių Pabaltijo etninė praeitis" su redakcijos pastaba: "Žvilgsnis į veikalą, kurio seniai reikėjo". Čia V. Banaitis pagristai ir logiškai iškelia Kušnerio veikalo reikšmę ir neabejotiną mums jo vertę.

Būtumėm sutikę numoti ranka, jei tokios recenzijos autorius būtų buvęs paprastas mirtingasis, o čia rašo žurnalistas, vienas iš mūsų liberalinės (Akiračių) stovyklos adeptų. Būtų daug kas pasakyti, bet dėl vietos esame suvaržyti šio straipsnio apimtim, dėl to neisime su V. Trumpa į polemiką, tik pabrėšime — nebūti arogantu savo kritikos sprendimuose.

Čia glaustai atsakome tik į stambesnius V. Trumpos "recenzijos" teiginius bei netikslumus. Atrodo, V.T. pamiršo kaip rašomos recenzijos, taip, pavyzdžiui, dr. J. Aistis "Drauge" 1969.VII-19 sako: "Kritika ne tik naudinga, bet ir reikalinga. Tačiau turi būti rimta ir pagrista faktais, o ne "autoritetingomis" frazėmis". Kritika privalo būti konstruktyvi. Dėl to dr. V. Kudirka (IV t. 1919 m. 227 psl.) sako: "Kritika yra surinkimas visų argumentų pro et contra, o ant galo išvedimas nuomonės paties kritiko paremtos taip pat argumentais".

Turbūt norėdamas užimponuoti skaitytoją savo erudicija ir atmintimi, V.T. primena nieko bendro su Kušnerio veikalu neturinčią Fridricho Antrojo arogancją ir klastingo, "gudraus" Stalino savo pypkės kandikliu nubrėžimą žemėlapy Lietuvos sienos linijos kiek toliau į rytus nuo Vilniaus.

V. Trumpa gerai žino, kad Kušnerio knyga parašyta "ant užsakymo", ir kad "tokiam veikalui parašyti ir išleisti reikia mažiausia kelerių metų darbo", o jį "sukritikuoti" V. Trumpai pakako vos keleto sakinių. Žinoma, nesąmonė būtų, jei kas anot Trumpos, tvirtintų (ko, iš tiesų, niekas netvirtina), kad Kušnerio knyga parašyta ir išleista tais pat 1951 metais.

V.T. žino, kad tikroji Kušnerio pavardė buvo Knyševas, atseit, tikras rusas? Nors Povilas Ivanovičius (Jono sūnus) Kušneris gimęs 1889 m. Gardine (taigi Lietuvos teritorijoje) ir Kušnerių (Pušnerių, Pušneraičių) yra, sakysim, Šakių apskrityje. Kalbininko Jono Jablonskio vyresnioji sesuo buvo Kušnerienė. Ar nebus jis, tikriau, suslavėjęs lietuvis?

V.T. nepripažįsta P. I. Kušneriui jokių pelnytų ir jam sutektų profesoriaus ir mokslo daktaro laipsnių ir tvirtina, kad "nei archeologijos, nei istorijos, nei ypač kalbotyros jis atrodo nebuvo specialiai studijavęs". A.a. prof. dr. J. Puzinas — archeologijos ir proistorės specialistas, nuodugniai patikrinęs pirmus tris veikalo skyrius (etniką, archeologiją ir proistorę), rado prof. dr. P. I. Kušnerį esant šių dalykų eruditu ir dr. Puzinas jokių savo pastabų neįrašė. Tiesa, kalbotyroje jis nors ir nusimanė, bet nebuvo joks kalbininkas specialistas. Tai parodo jo pasiimtų daugelio lietuviškų vietovardžių nesėkmingas su klaidomis etimologizavimas. Prof. dr. Jonikas dėl laiko stokos tik didesnę dalį jo klaidų atitaisė, ką atžymėjo savo pastabose knygoje, ir tai kartoti V. Trumpai nebuvo jokio reikalo. Nesusipratimas ir nepasitenkinimas dr. P. Joniko, kiek teko patirti, įvyko dėl jo nepataisytų vietovardžių, paliktų vertėjo ir redaktoriaus nuožiūrai. Vieton juos knygoje paminėti, būtų geriau jie padarę, visai juos išbraukę — neminėję.

(Bus daugiau)

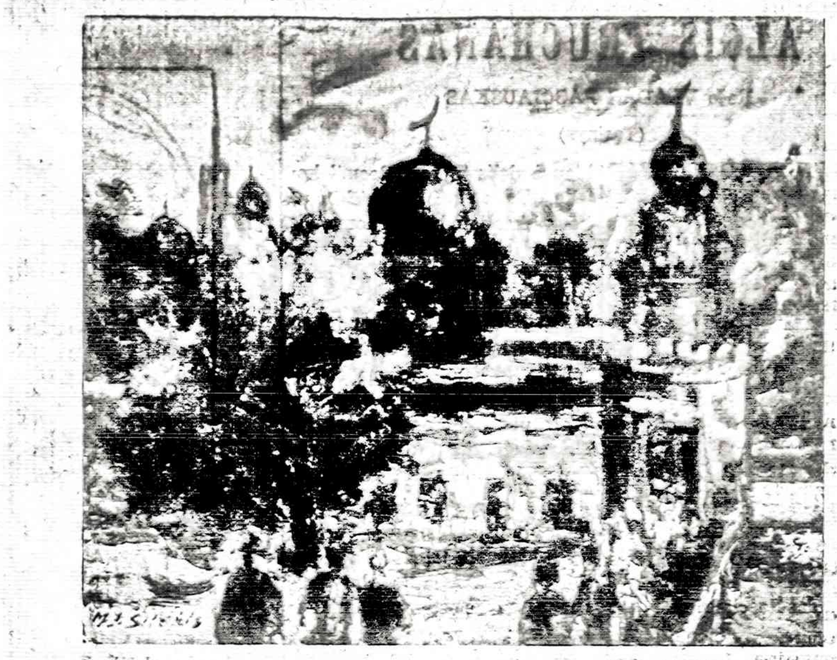

V. Šileikis — Riverview Parkas (aliejus)

KAZYS ŠKIRPA

Pasiūlymas Lietuvos kariuomenei organizuoti

(Tąsa)

Tam skyriui medžiagą imti patarčiau iš visiems žinomojo: "Tom IV Sv. Zak. Ros. Imp. Ustav o voinskoj povinnosti". Tenai kaip tik visi būdai kar. tarnav. svarstomi.

IV. Nemažesnės vertės yra karo teisių skyrius (boenno-sudnyj Otd.). Čionai išversti galima: 22, 23 ir 24 kn. Sv. V. P. 1869 g. izd. IV. Jose kaip tik ir kalbama apie: 1) karo pabaudas teismo keliu, 2) disciplin, pab. ir 3) kar. teismų tvarką.

V. Toliau organizuoti galima "karininkų mokslo skyrių" (Voenno-učebnyj Otdel). Čion patariu štai kokią medžiagą:

a. Stroevoj ustav nechoty, artillerii, kavalerii ir "Nastavlenie dlja inženepnych voisk".

b) Usav garnizonnoj služby.

c) Ustav vnutpennej služby.

d) Polevoj ustav i nast. dlia pechoty v boju.

Antrą skyriui medžiagą patarčiau semti iš galybės administracijos ir intendantūros kursų, o taip pat iš "XX kn. Sv. B. P. 1869 g. izd. IV". VII ir VII. Nereikėtų užmiršti ir paliesti dar 2 būsimos ministerijos skyrius, t. y. kariuomenės judėjimo (peredviženija voisk) ir karo medicinos (vojenno-medicinskyj otdel).

Pirmam — gyvenimas medžiagą duos, o antrą — palieku specialistams.

Darbininkus koptuoti patarčiau prisilaikant štai kurios sistemos:

Kar. organas. Dirba visi.

Karo ministerija:

Statistikos ir karo žinių skyrius. Dirba: 3 4 of. spec.

II. Karo tarn. skyr. Dirba: 2 ofic., 1 jurist., 1 lifologas.

III. Karo teis. skyr. Dirba: 2 of., 1 jur., 1 filologas.

IV. Karo mok. skyr. Dirba: 4 of., 2 filologai.

V. Karo ūkio ir admin. skyr. Dirba: 2 int., 2 val., 1 filologas.

VI. Judėjimo skyr. Dirba: visi.

VII. Karo med. skyr. Dirba: 3 — 4 gyd.

Va. Intendant. šak.

Vb. Laips. s. šaka.

Koptuotų skaičius: Apie 15—16 oficierių, iš kurių pėst. 9—10, art.2, kav. 1, inž. 1, int. 2.

Apie 3 teis., 5 filolog., 3-4 karoS gyd., 2 vald.

1918 m. 21, V m.

St. Zaskevičius, R.A.P.

3.

DĖL p. ST. ŽASKEVIČIAUS KARO MINISTERIJOS PROJEKTO

Steigiant Lietuvos kariuomenę, reiktų pradėti nuo centrinio organo, kuris galėtų duoti nurodymų vietiniams organams. Centrinis organas galės duoti nurodymų tiktai tuomet, kai bus jau išrišti principialiai klausimai dėl būtimos kariuomenės sutvarkymo; o šitie klausimai gali būti išrišti tiktai nustačius visos Lietuvos valdymo būdą; taigi steigti kariuomenę, kaipo karinę jėgą, galėsime dar negreit, bet prirengiamasis darbas tur būti pradėtas anksčiau, nes jis užims nemaža laiko. Šis karas parodė, kad geriausia yra Vokietijos kariuomenė, dėlto ir rūšiantis prie kariuomenės steigimo didelę atydą reiktų atkreipti į kariuomenės tvarkymo būdą Vokietijoje. Karo Ministerijos schemą p. Žaskevičius sutaisė naudodamasis veiklančiąja karo ministerijos sistema Rusijoje ir Vokietijoje.

Mano nuomone mums tiek daug skyrių (iš viso aštuonių) nereikia, nes mūs kariuomenė būtų nedidelė; galima būtų padalyti visą ministeriją į 4 skyrius. Naudodamasis tais pačiais terminais, kuriuos vartoja p. Žaskevičius, pasakyčiau taip: Pirmas Skyrius galėtų apimti I ir VI (statistika, karo žinios ir judėjimo skyrius).

Antras skyrius galėtų apimti II ir VB (karo tarnavimo ir karo laipsnių skyrius.

Trečias skyrius galėtų apimti III, IV ir VII (karo teisių, karo medicinos, ir karo mokyklų skyrius).

Ketvirtas Skyrius galėtų apimti VA (karo ūkio skyrius).

Neužtenka vieno tiktai centrinio organo, bet reikėtų įsteigti tam tikras įstaigas kiekvienoje apskrityje. Apskrtyse darbo būtų nemažai, nes reikėtų surašyti visus tam tikro amžiaus vyrus, ne tiktai tarnavusius kariuomenėje, padalinant juos į rūšis, bet ir tuos, kuriems reiks tarnauti.

Mano nuomone anketos lapeliai nepasiektų tikslo, nes aš abejoju, kad daug rastūsi tokių, kurie mielu noru eitų kariuomenėn; nenorintieji tarnauti kariuomenėje anketos lapelių nebegrąžintų.

Vilnius, 1918—VI—8. J. Kubilius

Ar čia paduotieji raštai išsaukė kokių nors apčiuopamesnių rezultatų, iš esamos pas mane medžiagos negalima spręsti. Norėdamas šį dalyką susekti, kreipiausi į kai kuriuos buv. Valstybės Tarybos narius, bet jie nieko negalėjo atsakyti — vienas tuo metu buvo išvažiavęs iš Lietuvos į užsienį, kiti nežinojo, žinančio šį reikalą kaip tik neaptikau.

(Bus daugiau)

DR. K. G. BALUKAS
AKUŠERIJA IR MOTERŲ LIGOS
GINEKOLOGINĖ CHIRURGIJA
6449 So. Pulaski Rd. (Crawford Medical Building) Tel. LU 5-6446
Priima ligonius pagal susitarimą.
Jei neatsiliepia, skambinti 374-8004

DR. PAUL V. DARGIS
GYDYTOJAS IR CHIRURGAS
Westchester Community klinikos
Medicinos direktorius
4938 S. Manheim Rd., Westchester, IL.
VALANDOS: 3—9 darbo dienomis ir kas antrą šeštadienį 8—3 val.
Tel.: 562-2727 arba 562-2728

TEL. — BE 3-5893
DR. A. B. GLEVECKAS
GYDYTOJAS IR CHIRURGAS
SPECIALYBĖ AKIŲ LIGOS
3907 West 103rd Street
Valandos pagal susitarimą.

DR. FRANK PLECKAS
OPTOMETRISTAS
KALBA LIETUVIŠKAI
2618 W. 71 St. Tel. 737-5149
Tikrina akis. Pritaiko akinius ir "contact lenses"
Val. pagal susitarimą. Uždaryta treč.

DR. LEONAS SEIBUTIS
INKSTŲ, PŪSLĖS IR PROSTATOS CHIRURGIJA
2656 WEST 63rd STREET
Val. antrad. 1—4 popiet, ketvirtd. 5—7 val. vak.
Ofiso telef.: 776-2880
Rezidencijos telef.: 448-5545

DR. VYT. TAURAS
GYDYTOJAS IR CHIRURGAS
Bendra praktika, spec. MOTERŲ ligos.
Ofisas 2652 WEST 59th STREET
Tel. PR 8-1221
OFISO VAL.: pirm., antrad., trečiad. ir penkt. 2-4 ir 6-8 val. vak. Šeštadieniais 2-4 val. popiet ir kitu laiku pagal susitarimą.

P. ŠILEIKIS, O. P.
ORTHOPEDAS-PROTEZISTAS
Aparatai - Protezai. Med. bandažai. Specialī pagalba kojoms. (Arch Supports) ir t. t.
Val.: 9—4 ir 6—8. Šeštadieniais 9—1
2200 West 63rd St., Chicago, Ill. 60629
Telef.: PRospect 6-5084

FLORIDA

DR. C. K. BOBELIS
Prostatos, inkstų ir šlapumo takų chirurgija.
5025 CENTRAL AVE.
St. Petersburg, Fla. 33710
Tel. (813) 321-4200

PERKRAUSTYMAI
MOVING
Leidimai — Pilna apdrauda
ŽEMA KAINA
R. ŠERĖNAS
Tel. WA 5-8063

MOVING
Apdraustas perkraustymas iš įvairių atstumų.
ANTANAS VILIMAS
Tel. 376-1882 arba 376-5996

SOPHIE BARCUS
RADIJO ŽEIMOS VALANDOS
Visos programos iš WOPA,
1490 kil. A. M.
Lietuvių kalba: kasdien nuo pirmadienio iki penktadienio 3:00—3:30 val. popiet. Šeštadieniais ir sekmadieniais nuo 8:30 iki 9:30 val. ryto.
Vedėja Aldona Deukus
Telef.: HEmlock 4-2412
7159 So. MAPLEWOOD AVE.
CHICAGO, ILL. 60629

"Lietuvos Aidai"
KAZĖ BRAZDŽIONYTĖ
Programos vedėja
Kasdien nuo pirmadienio iki penktadienio 9 val. vak.
Visos laidos iš WOPA stoties, banga 1490 AM.
St. Petersburg, Fla., 5:30 val. p.p. iš WTIS stoties 1110—AM banga.
2646 W. 71st Street
Chicago, Illinois 60629
Telef. 778-5374

Everesto kalnas

VOLDEMARININKAI VOKIEČIŲ OKUPACIJOS METAIS

JUOZAS AMBRAŽEVIČIUS

(Tęsinys)

"Kovai su išsiplėtusiu ir vis dar besiplečiančiu banditizmu Lietuvoje steigiama lietuvių rinktinė (vokiečiai stengdavosi ją kitaip vadinti, būtent, Litauische Sonderverbaende) ir apskrityse lietuvių komendantūros. Rinktinės dydis pradžioje — 20 batalionų. Vietinei rinktinei vadovauja jos vadas su štabu. Jis yra atsakingas atitinkamoms vokiečių įstaigoms. Rinktinei vadovauja lietuvių karininkai (atskirai buvo susitarta, kad rinktinės daliniuose bus vokiečiai ryšių karininkai). Rinktinės veikimo ribos — Lietuvos teritorija. Rinktinė formuojama savanoriškumo pagrindu. Vėliau dar papildomai buvo susitarta, kad pradėjus formuoti rinktinę, vokiečiai priverstiniu būdu nebeims lietuvių darbininkų į Vokietiją. Po trijų dienų, t.y. vasario 16 dieną, gen. Plechavičius pasakė per radiją kalbą, kviesdamas vyrus į jo formuojamą rinktinę. Tuo laiku lietuvių pogrindžio spauda pritarė tam žygiui. Į lietuvių komendantūras pradėjo plaukti savanoriai, ir reikalingas vyrų skaičius greit buvo pririnktas. Toks pasisekimas nustebino vokiečius". (S. Raštikis, Kovose dėl Lietuvos II, 344 p.)

Vokiečiai nebuvo tikėję, kad pasisektų. Sklido tarp lietuvių gandai, kad generalkomisariato pareigūnai iš anksto piktai džiaugėsi būsima lietuvių kompromitacija. Jie laukė, kad pasitvirtins ankstesnis, tuojau po SS legiono smūgio, vokiečių kaltinimas lietuviam — lietuviai esą anarchistai, biją karinio gyvenimo ir netinką kariuomenei. Dabar turėjo su piktumu priimti kaktą, kad, paskelbus savanorišką stojimų rinktinę, per porą dienų priėmimai komisijose buvo baigti, nes vietoj leistų 18,000 įrašė per 30,000.

Vokiečių pareigūnam buvo naujas nusivylimas, kada organizuojant vietinės rinktinės štabą nebuvo įtrauktas nė vienas jų nužiūrėtas ir jiems visai patikimas lietuvis karininkas. Rinktinės vadas pasirinko karininkus specialistus, bet sykiu nepalenkiamus patriotus. Tada SS vadovybė ėmė reikalauti, kad rinktinės kuopose būtų po vokiečių karininką; kad batalionų intendantūrom vadovautų taip pat vokiečių karininkai — "zahlmeisteriai".

Pagal susitarimą rinktinę apginkluoti turėjo vokiečiai, maistą duoti, vietinė savivalda. Bet duoti ginklus, perduoti kareivinės vokiečiai delsė. Nuolatiniais klabenimais rinktinės vadovybė išgavo tik prancūziškus šautuvus, po 10 šovinių ir kulkosvydžius, bet pasirodė, kad jiem pristatyti šoviniai netiko. Tokia buvo pradžia. Rinktinės štabas kantriai kentė tuos trukdymus ir pats darė net daugiau, nei vokiečių buvo leista. Pvz. pr-sidenges mokomosios kuopos vardu, Mariampolėje suorganizavo karo mokyklą karininkam renkti ir sutelkė ten šauniausią akademinį ir gimnazijų jaunimą.

Tiek jaunesnieji karininkai, tiek ir kareiviai nebuvo diplomatai — nemokėjo paslėpti nepasitenkinimo dėl vokiečių daromų trukdymų. Buvo atsitikimų, kad lietuvių kariai išvaikė vokiečių žandarus ir paleido ūkininkus, kurie buvo suimti už tai, kad atvežė maisto produktų į miestą. Nuo agentų negalėjo būti paslėpti neatsargūs, bravūriški jaunimo prasitarimai: duosim į kailį vokietukam . . .

Vietinės rinktinės pirmieji batalionai buvo paskirti Vilniaus kraštui, kur banditizmas buvo stipriausias. Bet tuojau ėmė aiškėti, kad vokiečiai, diriguojami Jeckelno iš Rygos, siekią perimti batalionus grynai savo žinion. Pvz. paskirtas vykti į Trakus batalionas, SS vadovybės įsakymu, perduotu traukinio palydovui, turėjo būti nuvežtas į Daugpilį. Tik bataliono vadui laiku apsižiūrėjus, jėga pasisekė vyrus iškelti reikiamoj stoty ir nugagenti į Trakus, kur jiem buvo įsakęs vykti rinktinės štabas.

Batalionai, kurie buvo Vilniaus srityje, valyti kraštą nuo banditų turėjo sykiu su vokiečių daliniais. Ekspedicijos vadas vokietis taip užvedė lietuvių batalioną, kad priešo kulkosvydžiai jam pridarė didelių nuostolių. Tai nekėlė tarp lietuvių karių pasitikėjimo vokiečiais. Nepasitikėjimą dar didino faktas, kad nepaisydami vietinės rinktinės štabo protestų, vokiečiai rinktinės dalinius skaldė iki kuopos dydžio ir tokius vienetus siuntė į sritis, kur veikė iki 3,000 gerai ginkluotų banditų. Ar tai strateginis neišmanymas, ar sąmoningas noras, kad banditai sulikviduotų lietuvių dalinius?

(7) Priesaika — Lietuvai ar Hitleriui? — Vietinės rinktinės štabo viršininkas pulk. O. Urbonas kovo mėn. pradžioje paskelbė priesaikos tekstą, labai artimą buvusios Lietuvos kariuomenės priesaikai: "Aš, vietinės rinktinės karys savanoris, Visagalio Dievo akivaizdoje prisiekiu, kad nesigailėsiu savo jėgų ir gyvybės, ginsiu Lietuvos žemę nuo bolševikinių bandų. Tam stropiai vykdysiu visus viršininkų įsakymus, būsiu narsus ir sąžiningai atliksiu savo tarnybos pareigas, kaip dera doram ir garbingam Lietuvos kariui. Taip man, Dieve, padėk". Susipažinęs su tokiu priesaikos tekstu, SS ir policijos vadas Harm pareikalavo, kad vietinės rinktinės kariai prisiektų pagal jo atsiųstą tekstą: "Dievo akivaizdoje prisiekiu šia šventa priesaika, kad kovoje su tautų žudiku bolševizmu būsiu ištikimas ir paklusnus Adolfui Hitleriui ir jo paskirtiems viršininkams. Šiai priesaikai išpildyti esu pasiruošęs paaukoti savo gyvybę".

(Bus daugiau)

— Teigiama, kad Maskvoj L. Brežnevas pasakė Tarakiui, kad prieš jį ruošiamas perversmas, bet nepasakė, kas ruošia.

SUSIRINKIMŲ PRANEŠIMAI

Joniškiečių Labdarybės ir Kultūros klubo poatostoginis susirinkimas įvyks astradieni, spalio 2 d., 1 val. popiet Vyčių salėje, 2455 W. 47 St. Visi nariai ir norintieji būti nariais kviečiami atsilankyti. Bus daug svarbių pasitarimų ateities reikalais. Po susirinkimo bus vaišės.

A. Kalys

KNOW YOUR HEART

Every hour your heart puts forth enough energy to hoist a 150-lb. man to the roof of a 3-story building.

HELP YOUR HEART FUND
HELP YOUR HEART

IMPORTANT NEWS FOR
BACKACHE SUFFERERS!
MOMENTUM® Tablets are 50% stronger than Doan's.

Before you take Doan's Pills for muscular backache, remember this: MOMENTUM Tablets are 50% stronger than Doan's. That means MOMENTUM gives you 50% more pain reliever per dose to relieve backache.

To reduce pain, soothe inflammation so muscles loosen—you can move more freely in minutes! There's no stronger backache medication you can buy without a prescription than MOMENTUM Tablets. Take only as directed.

No. 79

Vienna 'Summertime Salad'

Firm and juicy Vienna Sausage, teamed with a creamy macaroni mixture, offers a hearty, sophisticated salad for a porch or patio lunch. Border this salad with deviled eggs and top it with extra sausage for added flavor and protein. Since handy canned "Viennas" are fully cooked, they're all ready to use. Serve "Vienna'd Macaroni Salad" with frosty canned juices or a chilled appetizer soup. Add some chunky cheeses with wheat or rye crackers, brownies and iced tea to complete this cool refreshing menu.

Vienna'd Macaroni Salad

1 package (8 oz.) elbow macaroni or small macaroni shells
1 can (5 oz.) Libby's Vienna Sausage thinly sliced
1 cup shopped celery
1 cup chopped sweet pickles
¼ cup minced onion
1 cup mayonnaise
2 tablespoons cider vinegar
1½ teaspoons salt
1 teaspoon Dijon mustard
¼ teaspoon pepper
Extra Vienna Sausage and Deviled Eggs, garnish

Cook macaroni in salted, boiling water just until tender. Drain and cover with cold water. Then drain again, thoroughly. Combine macaroni with thinly sliced Vienna Sausages, celery, sweet pickles, and onion. Blend mayonnaise with cider vinegar, salt, Dijon mustard and pepper. Add to macaroni mixture. Mix gently. Chill. Yields 6 to 8 servings.

Arrangement: Spoon Vienna'd Macaroni Salad onto a large serving plate, gently rounding the top. Arrange extra Libby's Vienna Sausages over salad. Garnish with a border of deviled egg halves, if desired.

A. A.
LOUIE LINGIS
Gyv. Walworth, Wisconsin

Mirė 1979 m. rugsėjo 24 d., 1:30 val. ryto sulaukęs 100 metų amžiaus. Gimęs Lietuvoj, Kalvarijos Valsč., Jezdausiskių kaime.

Amerikoje išgyveno 75 metus.

Paliko nuliūdę: 2 dukterys - Antanina Daraška (Derasky) ir Eugenija Loška su šeima, g minės — Frances ir William Sidlukas, Helen ir Ray Borowski be. biti giminės, draugai ir pažįstami.

Lietuvoj liko sūnus Kostantinas Lingis ir jo žmona su šeima. Velionis buvo vedęs mirusio Antanas Daraška (Derasky).

Kūnas pašarvotas Petro Bieliūno koplyčioje, 4348 S. California Avenue.

Ketvirtadienį, rugsėjo 27 d. ną 9:30 val. ryto bus lydimas iš koplyčios į Lietuvių Tautines kapines.

Visi a. a. Louie Lingis giminės, draugai ir pažįstami nuoširdžiai kviečiami dalyvauti laidotuvėse ir suteikti jam paskutinį patarnavimą ir atsisveikinimą.

Nuliūdę lieka:
Dukterys, giminės.

Laidotuvių Direktorius Petras Bieliūnas. - Tel. LA 3-3572

ŠVENTO RAŠTO PAMOKYMAI IR PAAIŠKINIMAI
KIEKVIENĄ DIENĄ BŪTINI KRIKŠČIONIUI

• • •

"Jis yra man pasakęs: Gana tau mano malonės, nes mano jėga tobulai pasireiškia silpnume. Todėl aš mielu noru giriuosi mano silpnybėmis, kad Kristaus jėga gyventų manyje" — 2 Kor. 12:9.

Brangūs prieteliai, tikėkime, kad ištyrimai, persekiojimai ir sielvartai ateina į mus Dievui leidžiant, mūsų naudai. Žinokime, kad Tas, kuris rodydamas savo meilę, priėmė mus, suteikė mums dali savo šventosios dvasios ir pavadino savo sūnumis ir dukterimis, žino visus mūsų reikalus ir rūpinasi jais, ir dėlto leis ateiti ant mūsų tik tokiems patyrimams ir pagundoms, kurios tarnaus mūsų aukščiausiai gerovei. Jėzaus Kristaus Apaštalas Povilas, kuris labai daug kentėjo, dar sako: "Todėl aš turiu pamėgimą savo silpnybėse, niekinimuose, varguose, persekiojimuose ir priespaudose dėl Kristaus".

ŠV. RAŠTO TYRINĖTOJAI
J. Muzikant, 195 Van Pelt Avenue, Staten Island, N. Y. 10303

Mažeika & Evans
Laidotuvių Direktoriai
6845 SOUTH WESTERN AVE.
Trys Moderniškos Koplyčios Mašinoms Vieta
Tel. 737-8600
Tel. 737-8601

EUDEIKIS
GAIDAS — DAIMID
SENIAUSIA IR DIDŽIAUSIA LAIDOJIMO ĮSTAIGA
4605-07 SO. HERMITAGE AVENUE
Tel. 927-1741 — 1742
4330-34 SO. CALIFORNIA AVENUE
Telefonas 523-0440
MODERNIŠKOS AIR-CONDITIONED KOPLYČIOS

PETKUS
TĖVAS IR SŪNUS
MARQUETTE FUNERAL HOME
2533 W. 71st Street
1410 So. 50th Ave., Cicero
Telef. 476-2345
TRYS MODERNIŠKOS KOPLYČIOS
AIKŠTĖS AUTOMOBILIAMS PASTATYTI

NARIAI:
Chicagos
Lietuvių
Laidotuvių
Direktorių
Asociacijos

AMBULANSO PATARNAVIMAS
★
TURIME KOPLYČIAS VISOSE MIESTO DALYSE.

PHILLIPS - LABANAUSKAS
3307 So. LITUANICA AVE. Tel.: YArds 7-3401

BUTKUS - VASAITIS
1446 So. 50th Ave., Cicero, Ill. Tel.: OLympic 2-1003

PETRAS BIELIŪNAS
4348 So. CALIFORNIA AVE. Tel.: LAfayette 3-3572

GEORGE F. RUDMINAS
3319 So. LITUANICA AVE. Tel.: YArds 7-1138 - 1139

STEPONAS C. LACK IR SŪNŪS
(LACKAWICZ)
2424 WEST 69th STREET REpublic 7-1213
2314 WEST 23rd PLACE VIrginia 7-6672
11028 SOUTHWEST HIGHWAY, Palos Hills, Ill. 974-4410

P. J. RIDIKAS
3354 So. HALSTED STREET Tel. YArds 7-1911

PRADEDAMAS BALFO VAJUS

Džiaugiamės praleidę malonią vasarą, paatostogavę, pavažinėję, papiknikavę, pasimaudę saulėje, ežeruose ir jūrose. Bet deja ne visi gali džiaugtis tiek vasaros, tiek ir kitais gyvenimo malonumais. Laimingieji kartais ir nepastebime, kad nemažai yra ir mūs brolių lietuvių, kurių dienos labai rūškanos ir be šviesesnio vilties spindulėlio. Ypač anoj pusėj surūdijusios gėdos sienis. Ten vargas lapoja, vargas bujoja, vargas vartus kiloja, anot priežodžio. Visi žinome, kad yra šalis kur net, tariamai, gerai gyvenantieji dėl kepaliuko duonos turi stovėti eilėse. O ką kalbėti apie ligonius, senelius, kalėjimuose ir vergų stovyklose kenčiančius. Ką kalbėti apie tuos mažučius, kurių duonos uždirbėjai yra atskirti ir išvežti nežinomam likimui. Apsidairę ir laisvame pasaulyje rasime, ar tai ligų, ar kitokių gyvenimo nesekmių prislėgtų. Jie visi reikalingi gerasirdžių savo tautiečių pagalbos.

Jau 35 metai kaip reikalingiems paramos įsteigtas Balfas. Jis atėjo tada, kada tūkstančiai tautiečių buvo išblokšti iš savo tėvynės. Bet ir vėliau Balfo rūpesčiai nesumažėjo.

Apie Balfą susibūrė daug geros valios lietuvių, kurie metai iš metų dirba kilniam šalpos raikalui. Balfas savo uždaviniams visada reikalingas plačios tautiečių paramos ir visada dėkingas už betkokią auką.

Spalio mėnuo kasmet skiriamas Balfo piniginiam vajui. Vajaus tikslas-sutelkti kuo daugiau tėšų šalpai. Štai ir šimet, tuoj po Spalio pirmos, Balfo talkininkai aplankys mūsų namus ir kiekvienas, pagal savo išgales, įteiksime šiam kilniam tikslui auką. Aukų rinkėjų darbą palengvinsime, jei mes juos sutiksime kaip laukiamus Balfo talkininkus. Kiekvienas gerc valios lietuvis juos tikrai nuoširdžiai sutiks ir atiduos savo dalį.

Yra daug lietuvių, kurių adresų Balfas neturi, arba kurie gyvena toliau nuo lietuviškų kolonijų centrų. Žinome, kad jų dauguma taip pat norėtų patekti į Balfo aukotojų sąrašus. Visi tie tautiečiai prašomi patys atsiliepti, savo auką pasiunčiant Balfo padalinių vadovybei, arba per Sofia Barkus radio programos vedėją p. Daukus. Tenelieka nė vienas nepakliuvęs į garbingus Balfo aukotojų sąrašus.

P. Venclova

TRUMPAI

★

— **Chicago Tribune** dienraštis nuo spalio 1 d. pakelia kainą 5 centai šio kiadieninėms laidoms. Tos laidos kainuos 20 centų, o sekmadienio laida 75 centai. Kainą pakėlė ir Chicago Sun-Times. Los Angeles, New Yorko ir Milwaukės dienraščiai kainuoja po 25 centus.

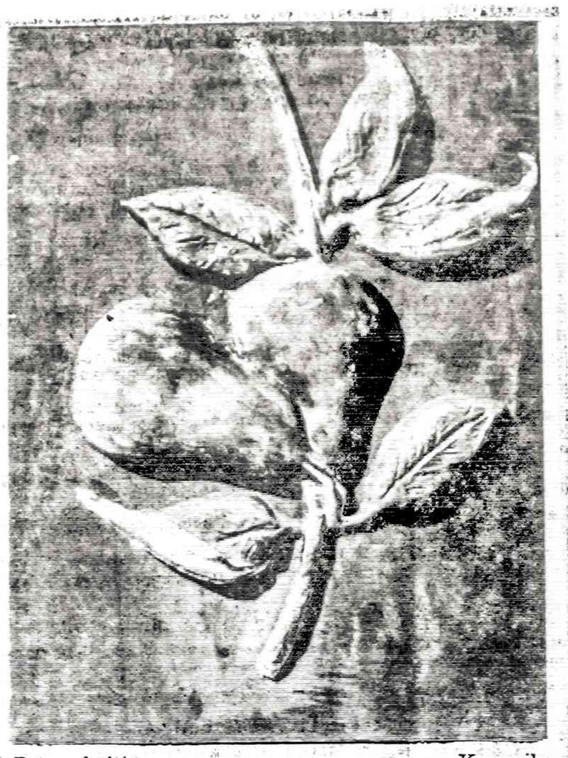

Petrauskaitė. Keramika

— **Vandos Stankienės** vadovaujama tautinių šokių grupė Žilvitis pradės repreticijas šiandien, rugsėjo 26 d., 8 v.v. Jaunimo centre. Kviečiami ir naujį šokėjai.

— Jonas Narbutas, sporto apžvalgininkas ir komentatorius, taip pat knygos "Sportas Nepriklausomoje Lietuvoje" autorius, mirė rugsėjo 20 d. Montrealyje.

— **Marija Krauchūnienė** pakviesta pravesti lietuviškų šiaudinukų seminarą Truman kolegijos studentams spalio 13 d. 9-12 val. ryto.

— **Lietuvių Moterų Federacijos Chicagos klubas** ruošia koncertą spalio 7 d. Jaunimo centre. Programą atliks sol. Gina Čapkauskienė ir muz. Jonas Govedas iš Kanados.

— **Juozas Laurinaitis** iš Brigaton Parko, veiklus visuomenėje ir Lietuvos vyčių organizacijoje, pratęsdamas prenumeratą, parėmė Naujienų leidimą $7 auka. Dėkui. Taip pat dėkui tos apylinkės tautiečiui, užsisakiusiam Naujienas viene riems metams ir atsiuntusiam $2 auką, bet pavardės prašiusiam neskelbti.

— **J. Bubrys** iš Marquette Parko be raginimo pratęsė prenumeratą, o savo gerus linkėjimus atlydėjo $7 auka. Tos apylinkės tautietė užsisakė Naujienas pusei metų, bet pavardės prašė neskelbti. Dėkui už auką ir už dėmesį.

— Los Angeles Lietuvių Radijo Valandėlės balius įvyks spalio 27 dieną, šeštadienį, Šv. Kazimiero parapijos salėje. Pradžia: 7:30 val. vak. Bus puiki vakarienė, geras orkestras, programa ir laimėjimų traukimas. Visi kviečiami skaitlingai dalyvauti.

L.K.V.S. "RAMOVĖ" Chicagos Skyriaus narių susirinkimas įvyks š/m. rugsėjo mėn. 30 d. sekmadienį, 12.00 val. Jaunimo Centre.

Paskaita: Vilniaus Universiteto 400 metų sukaktis, skaitys iškili pedagogė, istorikė Alicija Rūgytė.

Skyriaus V-ba.

● Chicagos Lietuvių Taryba rengia ekskursiją autobusu į IX Amerikos Lietuvių Tarybos Kongresą, kuris įvyks Clevelande, Hollenden House patalpose, š.m. spalio mėn. 13-14 d. Autobusas iš Chicagos išvyksta spalio mėn. 12 d. (penktadienį) 6 val. vakare (Washtenaw ir 69 gt. kampas). Iš Clevelando grįžta į Chicagą spalio 14 d. vakare. Kaina asmeniui ten ir atgal 25 doleriai. Pinigai sumokami iš anksto. Registruoti iki rugsėjo mėn. 28 d. Chicagos Lietuvių Taryboje, 2606 W. 63rd St. Tel. (312) 778-6900 nuo 9 val. ryto iki 5 val. popiet. Informacijos teikiamos nurodytu telefonu. (Pr.)

— *Zarasiškių klubo* rudeninis banketas rengiamas spalio 6 d. 7:30 val. vak. Vyčių salėje, 2455 West 47 gatvė. Bus skani vakarienė, muzika šokiams ir gausu fantų. Nariai ir svečiai maloniai kviečiami dalyvauti parengime. *Kl. koresp.*

Ilgametis patyrimas — sąžiningas darbas
Jei ruošiatės keliauti — kreipkitės į Lietuvių įstaigą:

American Travel Service Bureau
9727 S. Western Ave., Chicago, Ill. 60643
Telef. 312 238-9787

• Nemokamas patarnavimas užsakant lėktuvų, traukinių, laivų kelionių (cruises), viešbučių ir automobilių nuomavimo rezervacijas; Parduodame kelionių draudimus; Organizuojame keliones į Lietuvą ir kitus kraštus. Sudarome iškvietimus giminių apsilankymui Amerikoje ir teikiame informacijas visais kelionių reikalais.

• Taupykite skrisdami Chartered lėktuvais, tik reikia rezervuoti vietas iš anksto — prieš 45 - 60 dienų.

PLATINIMO VAJAUS ANTROJI FAZĖ

Visi lietuviai kviečiami atkreipti į Naujienas savo asmenišką dėmesį, gerai su jomis susipažinti ir jas užsisakyti.

Naujiems skaitytojams, užsisakantiems Naujienas iki šių metų pabaigos, duodama nuolaida. Kviečiame pasinaudoti proga.

NUO SPALIO PRADŽIOS IKI ŠIŲ METŲ PABAIGOS NAUJIEMS SKAITYTOJAMS SIŲSIME NAUJIENAS UŽ 8 DOLERIUS.

Nuoširdžiai kviečiame visas ir visus į platinimo vajaus talką!

Prenumeratos pratęsimo, užsakymų, bei galimų skaitytojų reikalais prašoma pasinaudoti žemiau esančiomis atkarpomis.

NAUJIENOS
1739 S. HALSTED ST.
CHICAGO, IL 60608

● Iš anksto be raginimo pratęsiu savo prenumeratą, taupydamas laiką ir mažindamas susirašinėjimo išlaidas. Priede ..... dol.
Pavardė ir vardas .....
Adresas .....

● Užsakau Naujienas kaip dovaną savo ....., kuris yra naujas skaitytojas. Priede ..... dol.
Pavardė ir vardas .....
Adresas .....

Sponsoriaus pavardė, vardas ir vietovė .....

● Platinimo vajaus proga, palaikydamas lietuvišką spaudą ir Naujienų pastangas, prašau jas siuntinėti už pridedamus ..... dol.
Pavardė ir vardas .....
Adresas .....

● Platinimo vajaus proga, prašau siuntinėti Naujienas dvi savaites susipažinimui nemokamai be jokių įsipareigojimų.
Pavardė ir vardas .....
Adresas .....

SIUNTINIAI Į LIETUVĄ
MARIJA NOREIKIENĖ
2608 West 69th St., Chicago, Ill. 60629 ● Tel. WA 5-2787
Didelis pasirinkimas geros rūšies įvairių prekių.
MAISTAS IŠ EUROPOS SANDĖLIŲ

SIUNTINIAI Į LIETUVĄ
Cosmos Parcels Express Corp.
MARQUETTE GIFT PARCELS SERVICE
2501 W. 69th St., Chicago, Ill. 60629. — Tel. WA 5-2737
V. VALANTINAS

SUSIVIENIJIMAS LIETUVIŲ AMERIKOJE

yra seniausia, didžiausia ir turtingiausia lietuvių fraternalinė organizacija, lietuviams ištikimai tarnaujanti jau per 92 metus.

SLA — atlieka kultūrinius darbus, geibsti ir kitiems, kurie tuos darbus dirba.

SLA — išmokėjo daugiau kaip AŠTUONIS MILIJONUS dolerių apdraudų savo nariams.

SLA — apdraudžia pigiausiomis kainomis. SLA neieško peino, nariams patarnauja tik savišalpos pagrindu.

Kiekvienas lietuvis ir lietuvių draugas gali Susivienijime apsidrausti iki $10,000.

SLA — apdraudžia ir Taupomąja apdrauda — Endowment Insurance, kuri ypač naudinga jaunimui, siekiančiam aukštojo mokslo ir jų gyvenimo pradžiai.

SLA — vaikus apdraudžia pigia terminuota apdrauda: už $1,000 apdraudos sumą temoka tik $3.00 metams.

SLA — kuopų vyra visose lietuvių kolonijose. Kreipkitės į savo apylinkės SLA kuopų veikėjus, jie Jums mielai pagelbės į SLA įsirašyti.

Galite kreiptis ir tiesiai į SLA Centrą:

LITHUANIAN ALLIANCE OF AMERICA
New York, N. Y. 10001
307 W. 30th St.
Tel. (212) 563-2210

ATITAISOMA PASKELBTA NETIKSLI SUVAŽIAVIMO DATA

Naujienų dienraštyje š. m. rugsėjo mėn. 22-os dienos laidoje, JAV (R) LB Vagose įsivėlė klaida: parašyta, kad JAV (R) LB-nės Tarybos narių ir atstovų suvažiavimas įvyks š. m. gruodžio mėn 9 d., o turėjo būti parašyta ir faktinai šis suvažiavimas įvyks š.m. gruodžio 8-tą dieną, Šaulių namuose.

RED.

Juozo Šmotelio

ATSIMINIMŲ SKIRSNELIAI

Graži, lengvai skaitoma i įdomi 250 puslapių knyga su krauta autoriaus troboje.

Čikagos ir apylinkės lietuvia skirsnelių mėgėjai, prašomi at vykti ir knygą pasiimti. Kitu gyvenantieji prašomi užsisa kyti paštu.

Knygos kaina — 5 doleriai

Autoriaus adresas:
7114 S. Campbell Ave.,
Chicago, IL. 60629

KAIP SUDAROMI TESTAMENTAI

Tuo reikalu Jums gali dau padėti teisininko Prano Šulc paruošta, — teisėjo Alphons *Wells* peržiūrėta, "Sūduvos išleista knyga su legališkom formomis.

Knyga su formomis gaunma Naujienų administracijoje 1739 South Halsted St., Chicago, ILL. 60608. Kaina $3.00. Pašto išlaidoms pridėti 90c

NAŠLIŲ, NAŠLIUKIŲ IR PAVIENIŲ KLUBAS

Klubo susirinkimas įvyko rugsėjo 14 d. Vyčių salėje, 2455 W. 47-ta gatvė. Pirmininkas Leonas Vasilevas atidarė susirinkimą 7 val. vak. Atsistoję minutės susikaupimu visi nariai pagerbė mirusius klubo narius: Walter Kazelį, Antaniną Domijonaitienę, Joną Markauską ir Mary Marozas. Šeimoms pareikšta užuojauta.

Praeito susirinkimo protokolą perskaitė sekretorė Victoria Cinka. Protokolas priimtas vienbalsiai.

Finansų raštininkė pranešė kad dar yra daug narių, neužmokėjusių duoklės.

Ligonių buvo keturi: Anna Malakauskas, Anna Dambrauskas, Helen Leketis ir Uršulė Pratapus. Joms palinkėta greitai pasveikti.

Buvo apsvarstyta daug klubo reikalų. Bus suruoštas banketas, kuris įvyks spalio 28 d. Polonia salėje, 4604 So. Archer Avenue. Nariai ir svečiai prašomi įsigyti bilietus. Jų kaina $8 asmeniui.

Susirinkimas baigtas 8 val. Po skanių vaišių, visi išsiskirstė namo.

Koresp. Anna Condux

— Nuo ateinančių metų vasario mėn. Illinois valstijoje planuojama valstybinė loterija kiekvieną dieną.

REAL ESTATE.

Namai, Žemė — Pardavimui
REAL ESTATE FOR SALE

Namai, Žemė — Pardavimui
REAL ESTATE FOR SALE

PASKOLOS PERKANT NAMUS, DAROMOS ILGIEMS TERMINAMS IR ŽEMAIS NUOŠIMČIAIS MĖNESINIAIS IŠSIMOKĖJIMAIS.
DĖL VISŲ INFORMACIJŲ KREIPTIS Į:
MUTUAL FEDERAL SAVINGS
PETRAS KAZANAUSKAS, Prezidentas
2212 W. Cermak Road Chicago, Ill. Tel. VIrginia 7-7747

8 KAMBARIŲ mūrinis bungalow, įrengtas sklepas, 3 toiletai, didelis garažas, arti Marijos mokyklos ir Šv. Kryžiaus ligoninės. Tuoj galima užimti.

2 PO 4 MŪRINIS Brighton Parke. Palikimas. $47,000.

ŠIMAITIS REALTY
Notary Public
Insurance, Income Tax
2951 W. 63rd St. Tel. 436-7878,
839-1784 arba 839-5568.

M. L. S.
Gausus namų pasirinkimas pietvakariuose
BUDRAITIS REALTY
[vairi apdrauda —INSURANCE
BUTŲ NUOMAVIMAS—parenkam nuomininkus
4243 W. 63rd St., Chicago
Tel. 767-0600.

CEMETERY LOTS FOR SALE
Kapinių sklypai pard.

3 GRAVE LOTS
LITHUANIAN NATIONAL CEMETERY
Reasonable price.
476-7548

ELECTROS ĮRENGIMAI, PATAISYMAI
Turiu Chicagos miesto leidimą.
Dirbu ir užmiesčiuose greit, garantuotai ir sąžiningai.
KLAUDIJUS PUMPUTIS
4514 S. Talman Ave.
Tel. 927-3559

DĖMESIO
62-80 M. AMŽIAUS VAIRUOTOJAI
Tiktai $106 pusmečiui automobilio Liability apdraudimas pensininkams
Kreiptis:
A. LAURAITIS
4645 So. ASHLAND AVE.
523-8775

A. TVERAS
Laikrodžiai ir brangenybės
Pardavimas ir Taisymas
2646 West 69th Street
Tel. REpublic 7-1941

Siuntiniai į Lietuvą ir kitus kraštus
P. NEDAS, 4059 Archer Ave.
Chicago, Ill. 60632. Tel. YA 7-5980

M. ŠIMKUS
Notary Public
INCOME TAX SERVICE
4259 S. Maplewood. Tel. 254-7450
Taip pat daromi vertimai, giminių iškvietimai, pildomi pilietybės prašymai ir kitoki blankai.

HOMEOWNERS POLICY
F. Zapolis, Agent
3208½ W. 95th St.
Everg. Park, Ill.
60642, — 424-8654
State Farm Fire and Casualty Company

NAMŲ REMONTAS
Langai — Durys — Porčiai — Cemento laiptai — Šaligatviai ir kiti.
Kalbame lietuviškai
Tel. 476-5635

Advokatas
GINTARAS P. ČEPĖNAS
Darbo valandos: nuo 9 val. ryto iki 6 val. vak. Šeštadienį nuo 9 val. ryto iki 12 val. d.
Ir pagal susitarimą.
Tel. 776-5162 arba 776-5163
2649 West 63rd Street
Chicago, Ill. 60629

— Irano inteligentija pasipiktinusi teismais ir žudynėmis, kurias dabar Chomeinio "revoliucionieriai" vykdo Kurdistane ir arabų apgyventose Irano provincijose.

— Pekine sušaudytas 43-metis Li Bendong, teismo nuteistas mirties bausme už tai, kad išprievartavęs vieną 26 metų moterį, ją plaktuku užmušė. Bendongo teismas buvo transliuojamas per televiziją.

— JAV nutarimas parduoti maisto Nikaragvos vyriausybei sustiprino JAV poziciją visoje Pietų Amerikoje.

Powerful anti-itch drug you can buy without an Rx!

Stop itching fast of external vaginal, rectal, and other skin conditions. Doctors find even severe itching can be treated with a special drug. You can now get this anti-itch drug ingredient with no prescription in BiCOZENE®. Use only as directed. The medically proven creme for itching. © BiCOZENE

HELP WANTED — MALE
Darbininkų Reikia

BODY/FENDER MAN
Top pay for good man with experience. Must have tools and be reliable. Good benefits, Clean Northwest Side Shop. No Floaters.
MAYERS AUTO
545-5408

CHURCH CUSTODIAN
BEVERLY
Salary, benefits, plus apartment.
Call: PASTOR PETERSON
445-7557 or 445-7558

RENTING IN GENERAL
Nuomos

6 ROOMS—2 BEDROOMS
Stove and refrigerator. Gas Heat. 1st floor. Occupy. Nov. 1 $150.00 a mo. 23rd and So. Albany. Near Schools and Church. Children welcome.
521-4119.