NAUJIENOS

VISŲ LIETUVIŲ LAIKRAŠTIS UŽ TAUTOS LAISVĘ

THE LITHUANIAN DAILY NEWS

The First and Greatest Lithuanian Daily in America
NAUJIENOS
The Lithuanian Daily News
Published by The Lithuanian News Publishing Co., Inc.
1739 So. Halsted Street, Chicago, Ill. 60608
HAymarket 1-6100
Over One Million Lithuanian In The United States

Libra... of Cong
Period... Div
Washi...n,

VOL. LXVIII Price 25c Chicago, Ill. — Penktadienis, Friday, February 13, 1981 Nr. 31

MASKVA REIKALAUJA ATIDUOTI BRAZINSKUS

LIETUVOS NEPRIKLAUSOMYBĖS MINĖJIMAS SENATE

Senatoriaus Charles H. Percy įstaiga iš Washingtono telefonu pranešė Amerikos Lietuvių Tarybai, kad Lietuvos nepriklausomybės minėjimas JAV Senate įvyks **vasario 17 dieną.**

Senatorius Percy, Amerikos Lietuvių Tarybos prašomas, jau keletą metų kaip šiuos minėjimus globoja.

* * *

LIETUVOS NEPRIKLAUSOMYBĖS MINĖJIMAS ATSTOVŲ RŪMUOSE

Kongresmano Frank Annunzio įstaiga telefonu iš Washingtono pranešė, kad Lietuvos nepriklausomybės minėjimas Atstovų Rūmuose **įvyks vasario 18 d.** tarp 12 ir 3 val. popiet. Maldą tame minėjime, Amerikos Lietuvių Tarybos pakviestas, sukalbės "Aidų" žurnalo redaktorius kun. L. Andriekus, OFM.

* * *

APIE LIETUVĄ TELEVIZIJOJE

Chicagos WMAQ televizijos stotis, veikianti kanalu 5, atsiuntė raštą Amerikos Lietuvių Tarybai, pažymėdama, kad tarp vasario 1 ir 15 d bus šešis kartus parodyta skaidrė su Lietuvos spalvomis ir bus žodžiais priminta Lietuvos nepriklausomybė bei jos minėjimas vasario 15 d. Chicagoje.

Stotis Amerikos Lietuvių Tarybai atsiuntė ir tekstus pranešimų, kurie bus skelbiami per kanalą 5.

* * *

RYTŲ EUROPOS KONFERENCIJA IR REAGANAS

Iš Rytų Europos kilusieji amerikiečiai, susiorganizavę į American East European Ethnic Conference draugiją, parašė naujam prezidentui R. Reagan sveikinimo raštą, pažadėdami jam savo paramą ir pasidžiaugdami jo pareiškimu, kad jau atėjo laikas visiems amerikiečiams pareikšti savo teisę į formulavimą JAV politiką taip užsienio, taip ir vidaus reikaluose.

Iš lietuvių šį raštą pasirašė dr. J. Genys, Amerikos Lietuvių Tarybos atstovas Rytų Europos amerikiečių konferencijoje.

(ALTo Informacija)

— New Yorkan grįžusi Cintija Dwyer džiaugėsi susitikusi su savo vyru, vaikais ir draugais. Ji gėrisi Amerikos konstitucija ir jos užtikrintomis žmogaus teisėmis. Cintija papasakojo, kad prieš išvažiuojant į Iraną ji nepakankamai įvertinusi Amerikos laisvių ir tvarkos.

KALENDORĖLIS

Vasario 13: Benignas, Rauda, Ugnė, Algaudas, Dargaudas.

Saulė teka 6:49, leidžiasi 5:21.

Oras šaltas.

BALTIEJI RŪMAI BUS DEKORUOJAMI

WASHINGTONAS (UPI). — Prezidento žmona Nancy Reagan paskelbė, kad Baltųjų Rūmų privatūs kambariai bus pagrindinai remontuojami ir dekoruojami. Tačiau pagal seną posakį, kad ekonomija prasideda namuose, ji atsisakė Kongreso paskirtos tam tikslui $50,000 sumos. Vietoj to ji paskelbė, kad remonto ir dekoravimo darbus atliks privačiais kapitalais. Tuo tikslu nori sudaryti $200 tūkst. fondą. Aukos bus renkamos per Baltųjų Rūmų Istorijos draugiją.

Baltieji Rūmai buvo pagrindinai dekoruojami prieš 20 metų.

IŠTREMTAS KUBOS DIPLOMATAS

WASHINGTON, D.C.— Valstybės deaprtamentas paskelbė, kad iš JAV ištremtas Kubos diplomatas Ricardo Escartin. Jis mėgino prikalbėti Amerikos prekybininkus užmegzti prekybos ryšius su Kuba per fiktyvias biznio organizacijas Panamoje.

FBI tyrinėjimas rodo, kad Escartin yra Kubos žvalgybos agentas. Jis nusižengė Prekybos su priešu aktui, priimtam 1963 metais. Prekyba su Kuba yra uždrausta.

BUS RENKAMAS ILLINOIS SENATO PIRMININKAS

SPRINGFIELD, Ill.— Illinois valstijos aukščiausias teismas pirmadienį paskelbė, kad nei sen. David C. Shapiro, nei Philip J. Rock nelaikomi teisėtais Illinois Senato pirmininkais ir įsakė gubernatoriui J. Thompson pravesti naujus rinkimus.

Gub. Thompsonas naujus rinkimus paskelbė antradienį vidurdienio metu. Senate yra 30 demokratų ir 29 respublikonai.

Sekretorius Haig yra pasiruošęs tartis su rusais apie atomo ginklų kontrolę, bet viskas turės būti visai kitais pagrindais, negu buvo tariamasi iki šio meto.

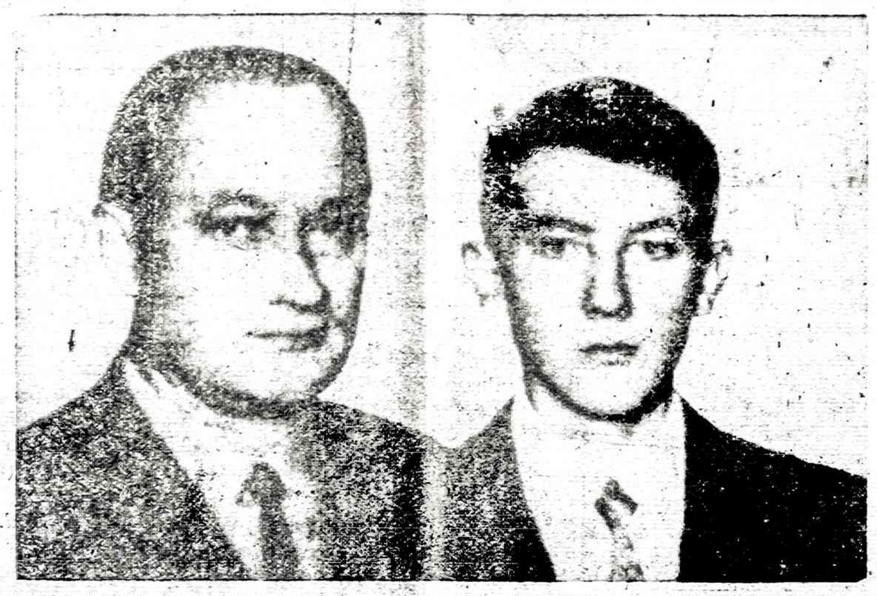

Sovietų valdžia pakvietė Maskvoje esančius Amerikos diplomatus ir pareikalavo, kad JAV vyriausybė atiduotų rusams Praną ir Algirdą Brazinskus. Turkai atsisakė atiduoti Brazinskus rusams. Manoma, kad ir prezidentas Reaganas rusams jų neatiduos.

DEŠIMT PUERTO RIKO FALN GRUPĖS TERORISTŲ PRIPAŽINTI KALTAIS

ATEINANTĮ TREČIADIENĮ JIEMS BUS PASKIRTOS BAUSMĖS

CHICAGO, Illinois. — Trečiadienį, vasario 11 d., baigėsi procesas U.S. Distrikto teisme prieš 10 puertorikiečių už suokalbį nuversti Amerikos valdžią ir nusižengimus ginklų įstatymams. Procesas tęsėsi šešias dienas. Jury teismas iš 11 moterų ir vieno vyro po dviejų valandų pasitarimo pripažino visus 10 teroristų kaltais. U.S. Distrikto teisėjas Thomas R. McMillen jiems paskirs bausmes sekantį trečiadienį.

Visi 10 FALN teroristų savo laiko karo belaisviais ir atsisakė pripažinti JAV teismų jurisdikciją ir posėdžiuose nedalyvavo. Jie buvo Dirkseno dangoraižio areštinėje, kurioje buvo įrengti ruporai, kad galėtų girdėti visą teismo procesą.

Pripažinti kaltais: grupės vadas Carlos Alberto Torres, 28 metų, 34 m. Dylcia Pagan, 34 m. Carmen Valentin, 24 m. Ricardo Jiminez, 32 m. Elizar Escobar, 30 m. Ida Luz Rodriguez, 21 m. Luis Roza, 27 m. Alfredo Mendez, 29 m. Elicia Rodriguez ir 30 m. Adolfo Matos.

Kartu su jais 1980 m. balandžio 4 d. Evanstone buvo sulaikyta grupės vado žmona Marie Torres. New Yorko teismas ją nubaudė kalėti iki mirties už bombardavimą, kuriame žuvo vienas asmuo. Visi buvo areštuoti sunkvežimyje, trys blokai nuo industrialisto Henry Crown namų. Jie su savim turėjo ginklus ir buvo pasiruošę jį pagrobti.

Grupė taip pat planavo pagrobti žinomus prekybininkus, bankininkus ir Rockefellerio šeimos narius. Ji laikoma atsakinga už 28 bombardavimus Chicagoje ir apylinkėse laike ketverių metų periodo. Teismui buvo pateikti kaltės įrodymo daiktai, sprogmenys ir ginklai.

SIŪLO DUOTI NOBELIO TAIKOS PREMIJĄ PETKUI, RUDENKAI, ŠČARANSKIUI

EUROPOS SAUGUMO KOMISIJOS NARIAI PASIUNTĖ NOBELIO PREMIJOS KOMITETUI ILGĄ LAIŠKĄ

WASHINGTON, D.C. — Europos saugumo ir bendradarbiavimo komisijos nariai, vadovaujami Atstovų Rūmų nario Dante B. Fascell, š.m. sausio 30 d. pasiuntė Nobelio Institutui Norvegijoje prašymą Nobelio taikos premiją skirti Sovietų kalėjimuose laikomiems disidentams Viktorui Petkui, Mykolui Rudenkai ir Anatolijui Ščaranskiui.

Laišką Nobelio Institutui pasirašė kongr. Dante B. Fascell, sen. Robert Dole, sen. Clairborne Pell, sen. Patrick J. Leahy, sen. John Heinz, sen. Alfonse M. D'Amato, kongr. Sydney A. Yates, kongr. Jonathan B. Bingham, kongr. Millicent Fenwick ir kongr. Paul Simon.

— Keli įtakingi Lenkijos komunistų partijos nariai labai nukentėjo pastaruoju metu, nes jie neteko daug privilegijų.

— Lenkijos kareiviai saugo pasienį, bet jie netiki, kad Sovietų karo jėgos įsiverš.

— Lešek Walesa džiaugiasi darbininkų atsiekimais ir dabar pataria baigti streikus, kad galėtų atsigauti krašto ūkis.

— Ketvirtadienį aukso uncija kainavo $492.

— Maskva labai nepatenkinta Lenkijoje vykstančiais streikais, labai griežtai smerkia Solidarumo uniją.

VIEŠBUTĮ PADEGĖ LĖKŠČIŲ RINKĖJAS

LAS VEGAS, Nev. — Policija nustatė, kad 10 milijonų dolerių nuostolių pridarius viešbučiui gaisrą pradėjo tame pačiame viešbutyje dirbęs 23 metų amžiaus Philip Bruce Cline.

Cline pirmas pranešė policijai, kad 30 aukštų modernaus viešbučio aštuntame aukšte kilęs gaisras. Policija pirmiausia jį apklausinėjo. Nustatyta, kad netrukus gaisras kilo antrame aukšte ir po to trečiame, o kiek vėliau ir devintame. Gaisro metu gyvybės neteko 8 žmonės. Didokas žmonių skaičius apsinuodijo dūmais ir teko vežti į ligonines.

Policija apklausinėjo daugelį žmonių, bet nutarė pasikviesti patį Cline, kad jis išlygintų netikslumus pirmame apklausinėjime. Antrojo tardymo metu jis prisipažino prie nusikalstamo darbo. Policija gaisro metu buvo pastebėjusi, kad Philip Cline labai atidžiai žiūrėjo į degantį gaisrą, lyg tas jam sukeltų kokį vidinį pasitenkinimą.

GENEROLAS UŽDRAUDĖ LENKAMS STREIKUOTI

VARŠUVA. — Lenkijos parlamentas ir komunistų partijos sekretorius S. Kania trečiadienio vakare patvirtino gen. Voiciecha Jaruzelskį, buvusį krašto apsaugos ministerį, Lenkijos premjero pareigoms.

Gen. Jaruzelskis, išgirdęs apie patvirtinimą, tuojau pranešė parlamentui ir visam kraštui, kad trijų mėnesių laikotarpyje negali būti jokių streikų. Krašto ūkis yra painęs, gamyba nesutvarkyta, maisto nėra. Generolas reikalavo, kad visi dirbtų ir neplanuotų apie darbo nutraukimą.

Be kitų dalykų, gen. Jaruzelskis pastebėjo, kad Lenkijos karo jėgos, "broliškai veikdamos kartu su kitomis Varšuvos pakto valstybėmis, garantuos, kad Lenkija būtų socialistinė".

Parlamente taip pat paaiškėjo, kad generolas Jaruzelskis baigė Sovietų karo mokyklas, bet jis labai gerai žino apie rusų suruoštas Katyno žudynes.

TVIRTINA, KAD SEKRETORIUS HAIG PUOSELĖJA TERORIZMĄ

UŽSIENIO MINISTERIJON PAKVIETĖ JAV DIPLOMATUS IR PAREIKALAVO TĖVO IR SŪNAUS

MASKVA, Rusija. — Trečiadienį Sovietų užsienio reikalų ministerija iškvietė Maskvoje veikiančius JAV diplomatus ir pareikalavo, kad JAV galimai greičiau atiduotų Sovietų Sąjungai du teroristus, Sovietų padangėse užmušusius vieną Sovietų lėktuvo patarnautoją, ir dabar gyvenančius JAV, — pranešė Associated Press.

Ministerijon atvykusiems JAV diplomatams Sovietų ministerijos pareigūnai pareiškė, kad Pranas ir Algirdas Brazinskai, tėvas su sūnumi, 1970 metais užpuolė Sovietų keleivinio lėktuvo įgulą, sužeidė lakūnus ir nušovė vieną lėktuvo patarnautoją, priversdami lėktuvą nusileisti Turkijoje. Užpuolikai buvo kurį laiką laikomi Turkijos kalėjimuose. Turkų valdžia, neišdavusi užpuolikų Sovietų Sąjungai, bet išleidusi užsienin. Ministerijoje pasakyta, kad tie lėktuvo užpuolikai išvyko į Italiją, Pietų Ameriką, o iš ten įvažiavo į JAV. Iš JAV jie neišvažiavo, todėl rusai dabar tvirtina, kad sekretorius Haig puoselėja teroristus. Rusai reikalauja, kad dabartiniu metu JAV šiuos du vyrus atiduotų Sovietų teisingumui.

Brazinskų bylą sprendė turkų teismas. Teisme paaiškėjo kad Lietuva buvo nepriklausoma valstybė, ir kad Brazinskai buvo Lietuvos piliečiai, o Sovietų valdžia nieko neišleidžiant į užsienį, įskaitant ir Lietuvos piliečius. Brazinskams liko vienas kelias: išskristi rusų lėktuvu į Turkiją, nes rusai kitaip neišleido. Rusai dar aiškino, kad lietuviai išrinko "liaudies seimą", kuris nutarė įsijungti į Sovietų Sąjungą. Turkų teisėjas tada paklausė, ar "liaudies seimo" rinkimo metu buvo Sovietų karo jėgos Lietuvoje. Atsakymas buvo teigiamas, tad teisėjas pareiškė, kad jo sprendimas negalioja. Kad rinkimai galiotų, užsienio karo jėgų ar policijos neprivalo būti krašte. Turkų teismas atmetė Sovietų advokatų pretenzijas, pripažino

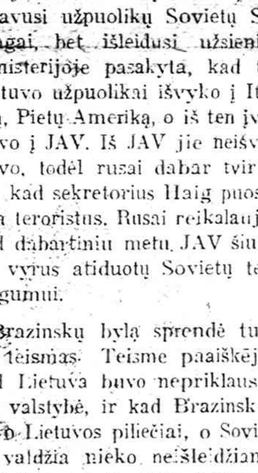

Buvęs prez. J. Carteris savo laiku pasakė rusams, kad Brazinskų neišduos ir patarė nesikabinėti. Manoma, kad panašiai atsakys ir sekretorius A. Haig.

TELEVIZIJA PADĖS AKLIESIEMS

WASHINGTON, D.C. — Patys naujausieji televizijos ir garso priemonės padės akliesiems saugiau vaikščioti, tvirtina fizikas C. Collins. Vyriausybė buvo paskyrusi $184,200, kad specialistai pamėgintų įspėjamus įrankius akliesiems.

Naudojama nedidelė televizijos akis, kuri mato viską, kas yra priešakyje. Yra aparatas, kuris televizijos vaizdą paverčia garsu. Jeigu matomas bet koks pavojingas žingsniavimui dalykas, kaip akmuo, duobė, vanduo, mašina ar kas kitas, tai įrengtas prietaisas tą vaizdą paverčia garsu ir įspėja akląjį apie pavojų.

San Francisco mieste veikiantis Smith Kettelswell Institutas, bendradarbiaudamas su Visual Science centru, jau pradėjo gaminti aparatus, įspėjančius akluosius apie priešakyje esantį pavojų. Akliesiems tai labai svarbu, nes išradimas ne tik juos apsaugos nuo daug galimų nelaimių, bet dar jiems ir duos progos kiek laisviau pasijusti.

GEN. HWAN BUS PIETŲ KORĖJOS PREZIDENTU

SEOUL, P. Korėja. — Praėitą trečiadienį Pietų Korėjoje buvo renkami elektoriai prezidentui išrinkti. Dar ne visi balsai suskaičiuoti, bet pirmi pranešimai sako, kad daugiausia elektorių gavo generolo Hwan vadovaujama partija.

Ketvirtadienio rytą jau buvo žinoma, kad Hwan jau turėjo 2,781 iš renkamų 5,278 elektorių. Dar ne visi balsai suskaičiuoti, bet dauguma jau išrinktųjų pasisakys už gen. Hwan. Pranešimai iš provincijų didina jų elektorių skaičių.

Dar nežinia, kada elektoriai susirinks prezidentui rinkti, bet jau niekam ne paslaptis, kad generolas Chun Doo Hwan bus išrinktas 7 metams Pietų Korėjos prezidentu.

— Sovietų žvalgyba labai atidžiai seka visas Lenkijos radijo stotis, pranešančias apie Solidarumo unijos laimėjimus streikų metu.

Brazinskams tremtinių teises ir atsisakė išduoti lietuvius Sovietų valdžiai. Juos turėtų atiduoti Lietuvos vyriausybei, bet rusams Brazinskų nebeatiduos.

Prezidentas Carteris buvo atsisakęs atiduoti Brazinskus rusams, bet dabar, kai prez. Reaganas nurodė, kad Sovietų valdžia ginkluoja teroristus Libijoje, dešiniajame Jordano upės krante, Italijoje, tai rusai kaltina sekretorių Haig ir prezidentą Reaganą.

Valstybės departamentas šiuo reikalu dar nepaskelbė jokio pareiškimo.

Socialinis draudimas ir aprūpinimas

Redaguoja PRANAS ŠULAS

V metai — Vasario 13, 1981—Nr. 7(166)

Klausimus ir medžiagą siųsti: 4436 So. Washtenaw, Chicago, IL 60632

★

DAR APIE TRUSTŲ IR PATIKĖTINIŲ FORMŲ PILDYMĄ

Kai kada advokatai atsisako užpildyti klientų atsineštas teisines formas. Pavyzdžiui, pas vieną advokatą atėjo moteris, prašydama užpildyti teisines formas, kad būtų įkurtas trustas, kuriame ji būtų sau patikėtinė (trustee), bet advokatas atsisakė, motyvuodamas, kad nors jos vyras jai dokumentais pavedė visą nuosavybę! advokatas tarė, kas atsitiktų, su jos vyru, jei ji pirmiau mirtų? Nors ji galvoja, kad jos sūnus rūpintųsi savo tėvu (jos vyru), bet tai nepagrįstas samprotavimas. Tą moterį advokatas paklausė, kas atsitiktų, jei sūnus netrukus mirtų, po jos mirties? Ji nežinojo. Tada advokatas pasakė, kad galimas daiktas, kad sūnus testamenų viską pavestų savo žmonai. Advokatas dar pridėjo:

"Kaip jūs pageidautumėte gyventi tokiame name, kurį jūs nupirkote ir vėliau patyrėte faktą, kad tą namą dabar teisiškai vald jūsų marti, kuri pasakytų, kad iš to namo išsikraustytumėt?"

Po tokio pasikalbėjimo tas advokatas atsisakė tai moteriai patarnauti jos norima prasme — užpildyti jos atsineštas teisines formas.

Ta moteris suėjo kur nors kitur, kad jai padėtų turimas formas užpildyti ir tuo būdu sutaupytų teismo patvirtinimo (probate) išlaidas.

ENERGIJOS TAUPYMO KONFERENCIJOJE VARTOTOJAI LABAI SKUNDĖSI

Sušauktoje energijos taupymo konferencijoje Ilinois universiteto Campus patalpose už praeitą sekmadienį, iš apylinkių privažiavo daugiau tūkstančio vyresnio amžiaus žmonių. Vadinamo 1-st Neighborhoods National People's Action vadovai sukvietė žmones pasisakyti ir paliūdyti kokia yra politika ir praktika Elektos ir Gozo kompanijų, kai jos pateikia už patarnavimą vartotojams sąskaitas. Tos akcijos organizatoriai prašė pasisakyti grupių atstovus ir pavienius vartotojus kokia yra tų kompanijų politika senioram sąskaitas patikiant. Čia pateikiame kai kurių seniorų ir grupių atstovų pasisakymus.

Iš Chicagos šiaurės seniorų klubo žmogus pasakė, kad Edisono ir Gazo kompanijos per dideles sąskaitas prisfato, pažymėdamos, kad tai esančios "estimates" sąskaitos. Seniorai pageidauja, kad kompanijos tikras sąskaitas pristatytų.

Kai kurie vartotojai nusiskundė, kad, jei jie nustatytu laiku nesumoka prisiųstų sąskaitų, jiems grasoma išjungti gazą arba elektros tiekimą. Jie reikalauja, kad tų kompanijų skaitliukų tikrintojai iš jų luomenų sąskaitas išrašytų, o ne "iš lubų" duomenis imtų, sakydami, kad tai "estimate" sąskaitos.

Vienas vartotojas pasakė, kad jų klubo 2,000 seniorų jau 10 metų moką Edisono ir Gazo kompanijoms sąskaitas; tos kompajos jiems turi sumažinti gazo ir elektros kainas.

Kitas gazo ir elektros vartotojas nesupranta, ką reiškia "estimate" ir "service" prisiųstos sąskaitos? Pv. "estimate" $80 ir "service" $100 toji pati s-ta yra už tą pačią gazo ir elektros sąskaitą. Kodėl už gazo kiekį dar reikia mokėti ir "service"? Jei vartotojas permoka didesnę sumą pinigų, pagal "estimate" sąskaitą, tai kompanijos už kreditą neapmoką!

Viena seniorė už gazo suvartojimą gavo $230 sąskaitą ir tai už vieną mėnesį. Gazo kompanija už tą patį gazo kiekį prisiuntė papildomą sąskaitą $100, pridėdama, kad tai už "service". Ji žadėjo tuo reikalu skųstis ir kreiptis net į Washingtone esantį Energios departamentą, kad tą kompaniją patikrintų ir, reikalą ištyrus — nubaustų.

Vienam seniorui Edisono komp. prisiuntė sąskaitą už elektrą $5, o po tos s-tos prisiuntė papildomą $2 ssąskaitą, pažymėdama, kad vartotojas, są... nustatyto termino pirmą sąskaitą apmokėjo.

Iš vieno vartotojo Gazo kompanija pareikalavo mokėti pagal pirmą ratą už gazo suvartojimą, sakydama, kad II ratos nesą. "Ar mums reikėtų eiti su šaudyklėmis ir į Gazo būstinę ir išsikovoti kainų sumažinimo," pasakė viena seniorė.

Iš vieno gazo vartotojo kompanija pareikalavo $30 depozito. Jis tą sumą kompanijai įmokėjo ir prašė laišką Action jis skųsis per dienraštį "Extra" line skiltyje. Tuojau Gazo Co. paštu paprašė, kad tas vartotojas per spaudą nesiskųstų ir už įneštą depozitą sumokėjo jam palūkanas.

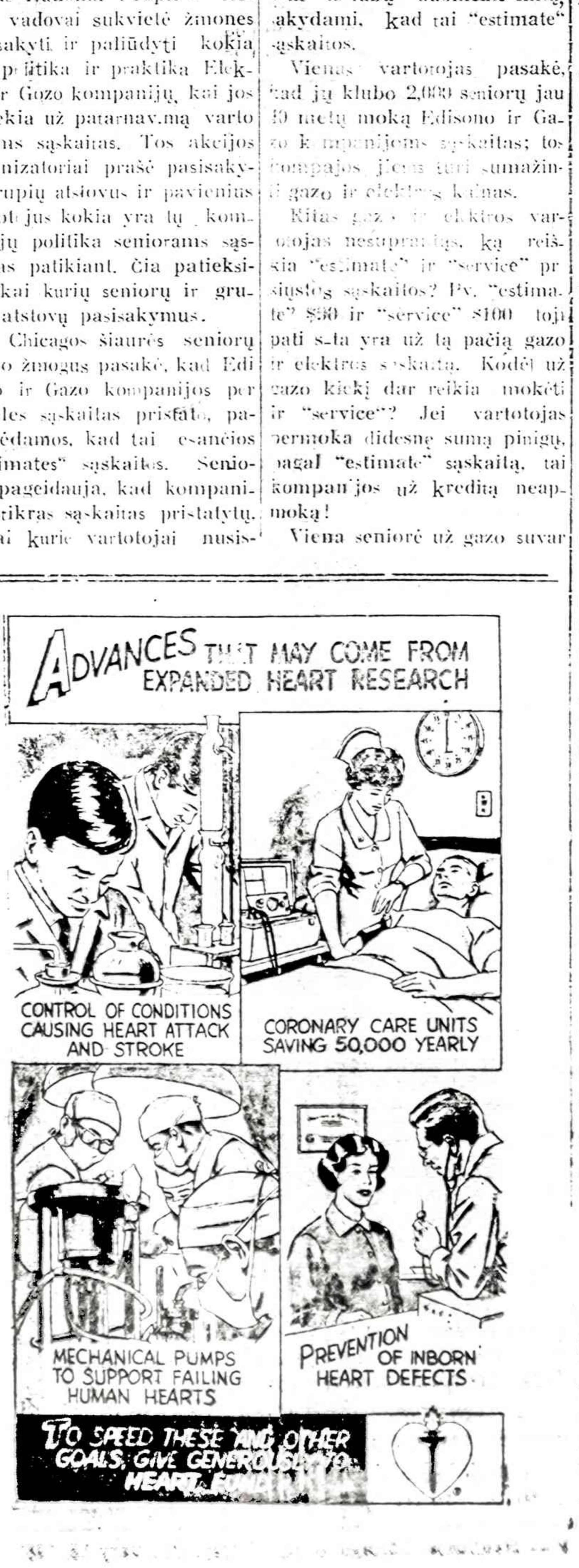

Vyčių šokėjai, vadovaujami Frank Zapolio, sekmadienį, vasario 15 d., šoks Gary, Ind., Amerikos Lietuvių Tarybos ruošiamame Vasario Šešioliktosios minėjime.

VYRESNIO AMŽIAUS ŽMONĖMS KASTI SNIEGĄ YRA PAVOJINGA

Jeigu jūsų apylinkėje iškrito daugiau sniego ir jums tenką šaligatvį bei laiptus nusivalyti, tai sniegą kaskite su dideliu atsargumu. Sniegas jums, ypač senioram, gali būti labai pavojingas.

Gydytojai sako: "Jeigu jūs nedarėtė regaliarių pratimų, tai laiptų, šaligatvio nuo sniego neapdairus valymas gali jums iššaukti širdies ataką". pasakė Chicagos Širdies draugijos presidentas dr. Ralph S. Zitnik, Kardiologijos dep-to direktorius iš Little Company of Mary ligoninės, Evergreen Park.

Chicagos Heart draugija pataria senioram susipažinti su savo širdies ligos istorija ir gautį savo gydytojo leidimą, kad jam leidžiama sniegas kasti.

Toji draugija, išleistame leidinyje sako, kad seniorai nesiskubintų sniegą kasdami. Sniegą kaskite pamažu ir dažnai ilsėkitės. — pataria dr. Robert Vanecko, iš Northwestern Memorial ligoninės.

Jeigu jūs turite sniegą kasti, Hearth draugija pataria laikytis šių taisyklių:

* Gerai apsivilkite. Apdenkite kūno dalis, k. a.: galvą, kaklą ir visą veidą, ypatingai, jei pučia didelis vėjas, ir temperatūrą sumažina žemiau nulio 15 20 laipsnių.

*) Sniegą stumkite nuo savęs. Jeigu sniegą su kastuvu pakeliate, tai imkite jo mažą kiekį.

*) Nerūkykite ir negerkite bet kokio alkoholio, kai jūs sniegą kasate. Alkoholis gali suklaidinti jus esant pajegiu ir energingu ir jum paeknkti. Rūkymas ir šaltas oras abudu paveikia neigiamai į kraujo apytaką ir pavojingai gali atsiliepti į sveikatą.

* Venkite sniegą kasti tuoj pavalgius. Sniegą kaskit prieš valgį arba mažiausia 1—2 val. pavalgius.

a) Jeigu nustojus sniegą kasti, pasijusite skausmus veido centre, ar skausmas pereitų į pečius, ranka, kaklą, arba žandą, tai ženklai, kad galite gauti širdies ataką. Tie simptonai gali užeit ir praeiti.

Jeigu šie simptonai tęsiasi daugiau negu 5 minutes, po to, kai nustojote sniegą kasti, tas gali reikšti, kad širdies ataka artinasi.. Skubiai ieškokite pagalbos, prašykite, kad iššauktų jūsų šeimos gydytoją, arba jei negalite jo prisišaukti tai skambinkite skubios pagalbos sistemos telefono numeriu savo apylinkėje (Chicagoje sukite nr. 911).

Mgd. Š-nė

JŪS KLAUSIATE, MES ATSAKOME

KL. Mano 63 m. sesuo, turi 37 m. sūnų, (gyvenantį kartu su ja), kuris yra atsilikęs (retarded), ji susirūpinus, dėl jo likimo ,jeigu ji iškeliautų amžinybėn. Noriu paklausti, ar jos nedarbingas sūnus turi teisę gauti SSI pašalpą, ar jis turi turėti Soc. Sec. darbo kreditų numatytą skaičių. C. L-tė

ATS. SSI pašalpa išmokama tiems asmenims, kurie turi ribotas pajamas ir ištekłius. SSI išmokos yra skirtingos nuo reguliarų Soc. Sec. išmokamų benefitų. Darbo kreditų SSI pašalpai gauti nereikia turėti. Išsamesnius paaiškinimus lietuvių kalba gali paaiškinti LB. Soc. klubo eikalų vedėjas A. Čepulis, gyvenąs 3261 S. Halsted Str., Chicago, IL. 60609.

* * *

KL. Aš esu nedarbingas 20 m. amž. studentas. Mano prašymą nedarbingumo pašalpai gauti, Soc. Sec. įstaiga atmetė, pasiremdama mano tėvų pajamomis.Kai kurie žinovai man sakė, kad paskutiniu metu padaryti įstatymo pakeitimai gali man padėti. Pasakykite, ar tai tiesa? P- Ošiukas

* * *

ATS. Pradedant 1980 m. spalio mėn. tėvų pajamos ir ištekliai dabar neturi įtakos į SSI išmokamas pašalpas nedarbingiems studentams ir neregiams studentams 18 — 21 m. amžiaus.

KL. Kai aš kreipiausi š. m. vasario mėn. pradžioje Soc. Sec. Pensijai gauti, aš nenorėjau Medicare medicinos apdaudos permijos mokėti. Tačiau dabar aš pakeičiau savo nuomonę. Noriu paklausti, ar aš galiu gauti medicinos apdraudą? Walteris Š-nis

ATS. Taip, jūs galite įsirašyti šiai apdraudai per pirmus tris mžnesius šių metų. Jūsų apdraudos padengimas prasidės nuo ateinančio liepos mėn. Bet, jūsų mėnesinis premijos mokstis bus 10 proc. didesnis už kiekvieną 12 mėn. laikotarpį, nes jūs galėjote įsirašyti, bet nuo jo atsisakėte.

* * *

KL. Kadangi aš noriu pilną laiką (full-time) dirbti po to, kai man sueis 65 m. amž., kad uždirbčiau virš S. S. pensijos, tai neturiu teisės gauti mėnesinių Soc. Sec. čekių. Noriu paklausti, ar aš galiu gauti Medicare apdraudą dabar, kol aš nenustosiu dirbęs? Vykt. Š.-tis

ATS. Jūsų teisė gauti ligoninės ir medicinos Medicare apdraudą neturi jokios įtakos į gaunamus uždarbius. Jūs galite užpildyti formas dėl Medicare bet kuriame Soc. Sec. ofise.

(Šias žinias suteikė Soc. Sec. administracija, esanti 1858 S. Ave., Chicago, IL 60609)

* * *

Vyresnio amžias sutuoktiniai, gyvendami iš savo santaupų, ar juodu privalo pildyti "income tax" formas?

KL. š. m. sausio 22 d. "Laisvoji Lietuva, No. 2 nurodyta, kas ir kokius "Income tax" blankus turi pildyti ir kas nuo tos prievolės atleidžiami.

Ten pasakyta, kad žmonės (tai yra, žmona ir vyras) be vaikų, jei jie uždirba 5,400 dol. metams, jei vienas iš jų yra 65 mt., tai gali uždirbti iki $6,400 metams ir nuo blankų pildymo atleidžiami. Jei abudu jau 65 mt., tai gali uždibti iki $7,400 metams, tai irgi nuo tos "Income tax" pildymo yra atleidžiami.

Mes kaip tik įeiname į šią $7,400 dol. uždarbio kategoriją, nes jau abudu esame visai arti 80 metelių, tai visai tinkame šiai, atleidžiamai nuo "Income tax' pildymo, kategorijai, bet mes turime ir problemą su tuo "Income tax" pildymu, nes mūsų šių metų pajamos viršija mūsų amžiui leidžiamą uždarbio sumą, $400, (šimto jau nebus).

paminėtų liet. organizacijų,

Mes esame padarę ir nemažai išlaidų, t. y. bažnyčiai ir visokioms religinėms organizacijoms, ALTui bei visokioms labdaros, draugijoms, kurios neduoda jokių pakvitavimų. Kiek ir kokiai, iš čia iš čia paminėtų organizacijų, galiu daryti, be pakvitavimo, nuašymus?

Mes negauname jokios Social Security pensijos nei Welfaires pašalpos, nes gyvename iš savo santaupų. Maloniai prašau paaiškinti ar reikės pildyti tas "Income tax" blankas ir nuo kokios sumos reikės valdžiai mokėti mokesčius, ar nuo visos mūsų uždirbtos metinės sumos, ar tik nuo tos, kuri viršins mums leistą uždibti? Jei nuo viso uždirbtos sumos, tai kokį % reikės mokėti valdžiai? Bet jei tik nuo tos sumos, kui yra virė leidžiamos 7,400 dol., tai kokį % reikės valdžiai mokėti? Už viską iš anksto tariu nuoširdų dėkui.

Vl. Š-nas, iš Miami, Fla.

AT. Jeigu judu vedę ir esate jau 80 m.am.ir pildote bendą (jointly) formą, tai iš savo pajamų galite atsiskaityti 7,400. Jūs federalinius mokesčius turit mokėti tik nuo tos sumos, kuri yra virš jums leidžiamos normos. Jūs galite dar gauti Energijos kreditą. Tuo reikalu reikia užpildyti 5695 formą. Taip pat galite gauti kreditą, kaip vyresnio (amžiaus asmuo (elderly).Tuo reikalu reikia žiūrėti IRS instrukcijos 3 ir 4 pus. Pridėkite schedulę, įrašydami "LFE" pie 1040 formos, linijoje 39. Skedulėj R,pažymėkite x savo statusą ir amžių ir atžymėkite 2a linijoj. Gautą pajamų kreditą atžymėkite 58 linijoje, savo siunčiamose (return) formoje žodely "EIC". Bendrai norime pabrėžti, kad jei norite gauti daugiau lengvatų (kreditų) gal būt jums sunkiau asmeniškai visas formas užpildyti, taį patariame kreiptis į gyvenančios viteovės nekiln. turto pardavėją (brokerį) ar šiaip pajamų mokesčių formų pildytoją savo tautietį. Jei neturite sunkumų susikalbėti angliškai, IRS įstaiga nemokamai minimas formas gali užpildyti.

ENERGIJOS KONFERENCIJOJE SENIORAI NUSISKUNDŽIA ESAMA NETVARKA

Kai kurie Energijos taupymo konferencijoje nusiskundė, jei kuris senioras suvartoja gazo namo apšildymui ar maisto virimui,jis gauna Gazo kompanijos didesnę sąskaitą.

Kartą iš Gazo kompanijos atėjo skaitliuko tikrinti, o vėliau gazo vartotojas gavo "estimate" sąskaitą... Vėliau pas tą patį gazo vartotoją atėjo du gazo skaitliuko patikrinti. To tikrinimo rezultate, tas var totojas ir vėl gavo "estimate" gazo sąskaitą!

Viena juodukė, per mikrofoną kalbėdama nusiskundė, kad už vieno apartmento gazu apšildymą gavo $312 sąskaitą! Ji sako ,kad Gazo kompanijos įstaigoj pareiškiasi didelė biuokratija, kurią reikia panaikinti. Ta kompanija pažadėjo įvesti pagerinimus, o niko gazo vartotojams nesutei kė. Komercijos departamento biurokratai nieko nedaro ir žmonių nusiskudimų nepaiso. Jie tik politikų klauso. Ta įstaiga turi būti piliečių renkama, nes dabar toji komisija apsileidusi, imanti kyšius. Gazo vartotojų atstovai turį važiuoti į Springfieldą, Washingtoną, reikalaudamr, kad netvarka būtų pašalinta.

Viens seniora nusisundė,kad po to, kai jis kalbėjo su Edisono ir Gazo kompanijų įstaigose, kad sumažintų pisiųstas sąskaitas, tai vėliau vietoj $60 s-tos, kitą mėnesį sąskaita paaugo iki $120; be to jis turėjo kompanijoms įnešti depozitą. palaužti vietinių gyventojų

Dalyvis K.

.— *Legalinę konsultaciją vyresnio* amžiaus amenims (Senior Citizens) bizniui vesti ir pirmus pasitarimus atlikti nemokamai teikia Gamberdino & Associates firma Chicagoje. Reikalui esant skambinkit tel. (312) 31-3910.

Kunigas sutinka girtuoklį parapijietį:

— Jau vėl girtas? O vakar aš buvaut toks laimingas, kai mačiau tave blaivą. —

— Taip, klebone, bet šiandien yra mano eilė būtí laimingu, — pasiteisino parapijietis.

NAUJĄ LAPĄ APVERTUS

Atvertę naują dvidešimto amžiaus lapą,
Toliau sau einame pasirinktais keliais,
Pamėgę būvį, sotų, mielą, nors ir trapų,
Ne visuomet nužertą džiaugsmo spinduliais.
Ir vėl mes ieškome, ko nesame pametę,
Kai ką suradę, jaučiamės vis alkani,
Daug pergyvenę, triūsę, daug patyrę, matę,
Kelių ir šuntakių painiajam raizginy.
Į kelrodžius gerus retai težvilgterėję,
Aklai ir išdidžiai tikėdami savim,
Pajuntame, kad esam jau susidėvėję,
Ir persisotinę likimo neviltim.
Žmogus, tiktai į kilnų gėrį atsirėmęs,
Neklaidžiodamas blogio mindomais keliais,
Nuo gožio nuvalydamas kiekvieną dėmę,
Ir baigmėje turtingas džiaugsmo spinduliais.

Juoazs Mikštas

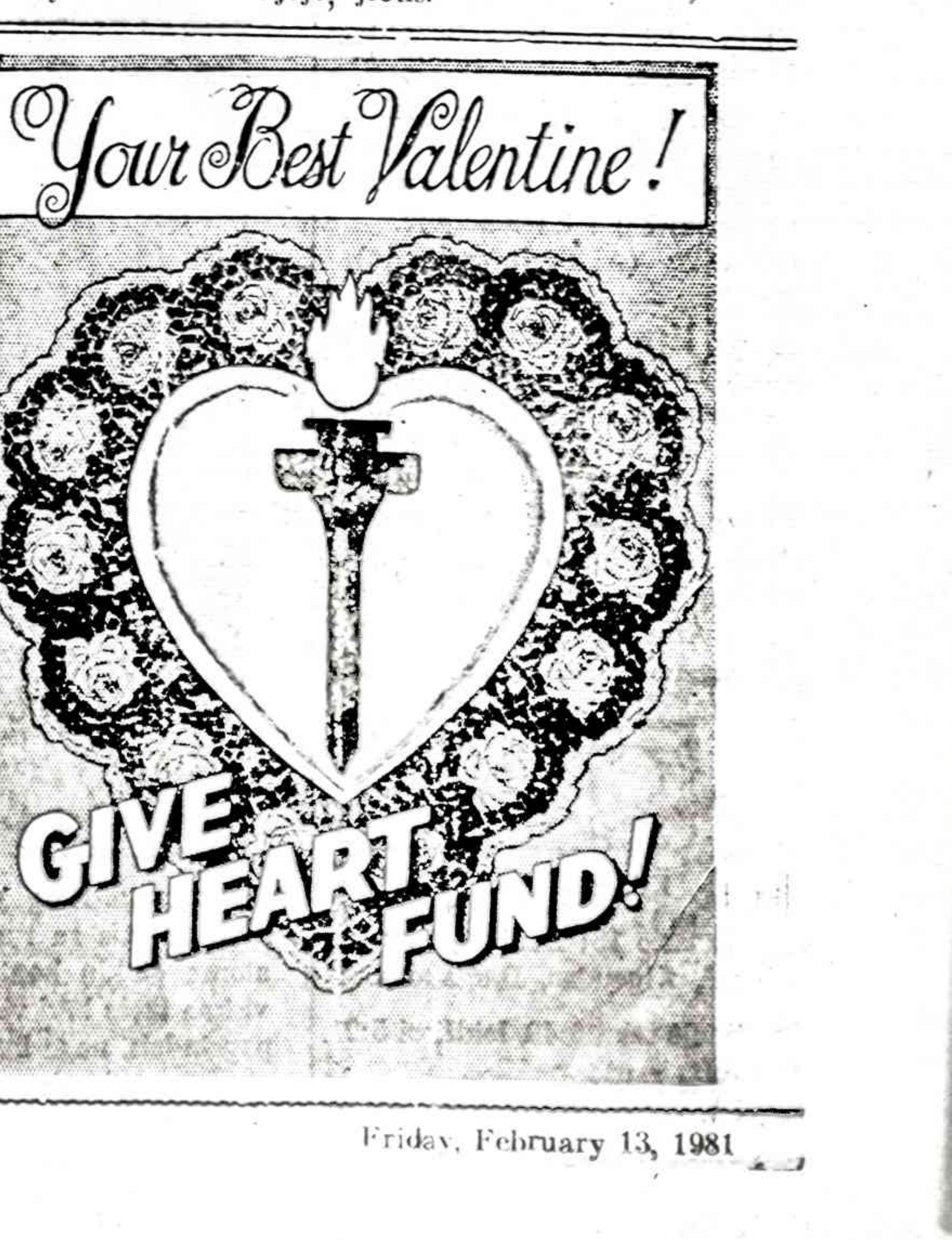

LIET. TAURAGĖS KLUBO VEIKLA

Klubo metinis narių susirinkimas įvyko š.m. sausio 25 d. Šaulių namuose. Narių susirinko gana didelis skaičius. Registracijos lape pasirašė net apie 120 asmenų. Trečią valandą punktualiai klubo pirmininkas Jonas Zinkus atidarė susirinkimą, padėkojo už tokį gausų atsilankymą ir pirmu punktu paskaitė mirusiųjų narių pavardes, prašydamas susirinkimą juos prisiminti ir pagerbti atsistojus tylos minutę.

Vėliau susirinkimui pirmininkauti pakvietė Vladą Palubecką, o sekretoriauti — Valerijoną Pocių. Pirmininkaujantis perskaitė susirinkimo darbotvarkę, kuri su mažom pataisom susirinkimo buvo priimta.

Pirmininkas J. Zinkus pranešė apie praeitų metų klubo veiklą. Pasirodė, kad tos veiklos klube būta ne taip mažos. Buvo suruošti du banketai ir viena gegužinė-piknikas Šaulių namuose. Būta kiek ir pelno. Visi valdybos nariai, kurių yra penki, pareiškė savo nuomonę apie šio klubo veiklą. Visi padėkojo už gražų susiklausymą ir klubo parėmimą, atnešant fantus loterijai, dirbant bare ir virtuvėje.

V. Galeckas prašė ir toliau gražiai sugyventi, nežiūrint, kas kokiai Liet. Bendruomenei priklausė. Prašė visus darbuotis šio klubo naudai, kuris gyvuoja jau 24 metai ir yra gal turtingiausias Chicagoje. Tad prašė negailėti ir paskirti daugiau aukų kultūriniams reikalams.

Revizijos komisijos pirmininkas paskaitė aktą, kuriame nurodė, kad finansinė atskaitomybė rasta tvarkoje. Šiuo metu kasoje esama apie 40,000 dol., o vien procentų gauta 3,000 dol. Už tai susirinkimas stipriai paplojo.

Kun. K. Kuzminskas paprašė žodžio ir, leidus, jis prašė nepamiršti Liet. Kat. Bažn. Kronikų. Visaip graudeno, kad kronikos verčiamos į keletą kitų kalbų ir jos garsina pavergtos Lietuvos vargus, todėl reikalinga didesnių aukų, nes tų knygų išleidimas daug kainuoja.

Tuomet pirmininkaujantis atsiklausė susirinkimą, o iš salės pasigirdo priekaištai, kad, girdi, kunigas labai įkyrus, nes prieš kelis metus esąs gavęs visą tūkstantį dol., dabar ir vėl prašąs. Kažkas pasiūlė šį kartą paskirti ben du šimtu dol., tačiau už tai pakilo nedaug rankų, o už tai, kad nieko neduoti, pakilo beveik dvigubai. Pirmininkaujantis pasiūlė, kad po susirinkimo kunigas galįs privačiai aukų pasirinkti. Girdint visa tai iš šalies, kaito ausys dėl tokio narių susipratimo. Kiti dar kalbėjo, kad bent iš procentų būtų galėję paskirti kokią penkšimtę.

Toliau ėjo valdybos rinkimai. Pirmininkaujantis pranešė, kad senoji valdyba atsisako, ir nuo šios valandos valdybos jau nebėra. Kažkas iš salės užklausė, ar senoji valdyba nesutiktų likti antram terminui. Pirmininkaujantis V. Palubeckas visus 5 valdybos narius kiekvieną asmeniškai atsiklausė, ar sutiktų pasilikti valdyboje. Gavus teigiamą atsakymą, tuo valdybos rinkimai ir buvo atlikti, nariams smarkiai paplojus. Tiktai buvęs sekretorius A. Ramonis dėl sunkios paralyžiaus ligos savo pareigose pasilikti nebegalėjo. Buvo paprašytas susirinkimui pirmininkaujantis V. Palubeckas, kuris ir sutiko eiti sekretoriaus pareigas.

Po to buvo einama prie klausimų ir sumanymų. Kažkas paklausė, kodėl praeitų metų banketas buvo skelbiamas Motinos dienos proga, o motina ne tik nebuvo pasveikinta, bet net nepaminėta. Buvo atsakyta, kad tokį minėjimą ruošiant, susidarytų daugiau išlaidų (atsakymas nerimtas). Buvo pasiūlyta šiais metais ruošti tik du parengimus — banketą ir gegužinę,

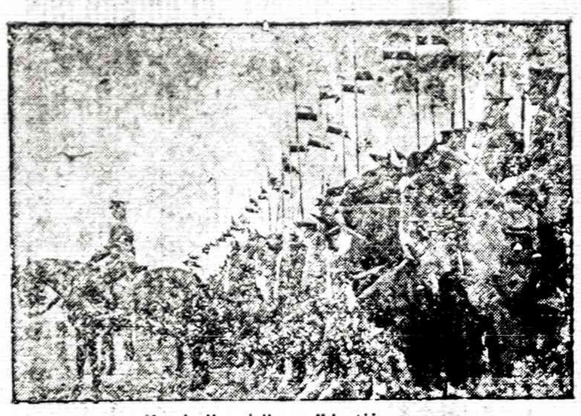

Kavalerijos dalinys rikiuotėje

ir du visuotinius narių susirinkimus.

Buvo atsiklausta A. Ramonio, ar jam nesanti reikalinga kokia vienkartinė pašalpa. Bet jis nuo pašalpos atsisakė, nes turįs tris draudimus, kurie pilnai ligoninės išlaidas apmoka, o pragyvenimui užtenka pensijos. Pirmininkaujantis jam padėkojo už ilgametę veiklą klube ir palinkėjo nepasiduoti ligoms. Susirinkusieji jam stipriai paplojo. Susirinkimas ėjo į pabaigą. Viena balsinga moteris buvo pakviesta prie mikrofono Lietuvos himnui pravesti. Tuo susirinkimas ir buvo užbaigtas, nes 7-tą val. salė turėjo būti ištuštinta.

Pirmininkaujantis prašė dar nesiskirstyti, bet sudaryti stalus po 10 asmenų ir pasivaišinti, kaip savo namuose. Vaišių metu kun. K. Kuzminskas, vienos moters asistuojamas, ėjo su aukų lapu nuo stalo prie stalo. Teko nugirsti, kad buvo surinkta netoli poros šimtų dol. aukų.

Atsirado ir muzikantas, kuris pagrojo keletą sutryptinių. Kas norėjo ,tai ir kojas kiek pramankštino. Apie 7 valandą nariai ėmė skirstytis, vienas kitam sakydami — iki pasimatymo.

* * *

TRUMPA TAURAGĖS KLUBO ISTORIJA

Š.m. sausio 31 d. P. Padvalskio namuose įvyko valdybos posėdis, kuriame buvo pasiskirstyta pareigomis ir aptarti artimiesi veiklos planai. Valdyba pareigomis pasiskirstė šitaip: pirmininku liko ir toliau Jonas Zinkus, vicepirm. Balys Sebastijonas, kasininkas sutiko būti pareigose tik iki kito susirinkimo — Aleksas Brunas, o sekretorium — vietoje sergančio A. Ramonio — Vladas Palubeckas, parengimų vadovas Viktoras Galeckas ir ligonių lankymo komisijos pirm. Petras Padvalskis.

Nutarta kaip ir praeitais metais aukoti ALTui 100 dol., Kreivėno leidžiamai knygai — irgi 100 dol.

Pažymėtina, kad Tauragės klubas buvo pripuolamai prieš 24 metus įkurtas kelių iniciatorių. Tai buvo A. Brunas, A. Ramonis, B. Sebastijonas ir kiti. Per šiuos ilgus metus pirmininkavo pasikeisdami patys klubo steigėjai. Gal dėl to ir klubas taip gerai išsilaikė, sukaupdamas didelį skaičių narių ir nemažą sumą pinigų. Tačiau ir šį klubą, kaip ir kitus, laikas veikia neigiamai. Senatvė, ligos ir mirtis retina narių gretas. Jaučiamas pavargimas, o jaunų jėgų nėra.

Lieka tik palinkėti šiam draugiškam klubui judėti ir gyvuoti dar ilgus metus, o kitais metais garbingai atšvęsti savo 25 metų veiklos sukaktį.

Tauragiškis

VL. BAKŪNAS

PASTABOS IŠ TOLO

Mažoli Lietuva nebus užmiršta

Savo paskutinėse pastabose iš tolo "Naujienose" perdavęs Prūsų Lietuvos autochtono dr. Jono Stiklioriaus (dabar Philadelphijoje) kalbą per Los Angeles lietuviškąją radiją sausio 15-tos (Klaipėdos sukilimo laimėjimo) proga, padariau užuominų, kad "Naujienoms" atsiųsiu Algio Regio (Čikagoje) ta proga radijo valandėlėms paruoštą kalbą, kurios aš pats, deja, per savo radijo valandėlę tegalėjau perduoti tik trumpą ištrauką, dėl to, kad jau daug anksčiau (negu kad gavau A. Regio kalbą) buvau paprašęs Mažosios Lietuvos autochtoną dr. J. Stikliorių kalbėti mano radijo programoje, ką jis mielai sutiko, ir tai buvo padaryta (sausio 17 d. programoje).

Bet... nieku geru negaléčiau susiraminti, nepaskelbęs A. Regio, tai — sausio 15-tos — progai paruoštą kalbą. Žinodamas A. Regio lankstumą ir tolerancija lietuviškoje politikoje, jo labai platų ir gilų apsiskaitymą Mažosios Lietuvos istorijoje ir šių dienų mūsų "politikoje" ta kryptimi, jo gilų patriotizmą iš viso — džiaugiuosi, kad be likrųjų Mažosios Lietuvos autochtonų pačių žymiausių, čia išeivijoje, veikėjų prof. M. Brako, M. Gečžinio, dr. J. Stiklioriaus ir dar vieno kito, atsiranda (tiesa — tai retenybė) A. Regio kalibro "didlietuvių" (rodos, negyvenusio net Klaipėdos krašte), taip stipriai ginančių Mažosios Lietuvos klausimą šių dienų mūsų išeivijos politikoje. A. Regio gana žvarbus pasisakymai, kai kuriais atvejais, Mažosios Lietuvos reikaluose, man labai patinka ypačiai dėl to, kad net pačių mažlietuvių tarpe yra žmonių, pasisakančių, kad "...kai bus sprendžiamas visos Lietuvos likimas (nepriklausomybė), tuo pačiu bus išspręstas ir Mažosios Lietuvos (o jau tikrai — tai bent Klaipėdos krašto) likimas". Išeitų, ko mums dabar čia rūpintis... Niekaip su tuo nesutiksiu ir dėl to nepaprastai vertinu A. Regio samprotavimus Mažosios Lietuvos eikalu iš viso, net jo gana kritiškas pastabas tuo reikalu mūsų veiksniams, besirūpinantiems ateities Lietuvos sienų nustatymu.

Dėl to dabar — Algio Regio kalba...

KLAIPĖDOS KRAŠTO ATVADAVIMO SUKAKTIES PROGA

Skaudžioje mūsų tautos istorijoje šiandien džiaugiamės reikšminga sukaktimi: Mažosios Lietuvos šiaurinė dalis — Klaipėdos Kraštas — po ilgų šimtmečių nelaisvės, pagaliau, sausio 15-tą dieną 1923-čiais metais, ryžtingai išsikovojo naują laisvės rytojų.

Švenčiant Klaipėdos Krašto atvadavimo sukaktį, dera žvilgterti į gilesnę praeitį ir suprasti, kad šis įvykis nebuvo kažkokia nelaukta staigmena, bet išdava visos Prūsų Lietuvos senųjų gyventojų neišsemiamo ryžto susijungti į vieną bendrą laisvą Lietuvos valstybę. Šis apsisprendimas buvo oficialiai deklaruotas Tilžėje, 1918-tais metais lapkričio 30 dieną, dar trejetą metų prieš Klaipėdos Krašto sukilimą.

Tilžėje paskelbtas Mažosios Lietuvos tautinės tarybos aktas mažlietuviams buvo tolygus Vasario 16-tosios nepriklausomybės paskelbimui Vilniuje. Atėjo laikas, kad abi tautos dalys, žiaurių istorinių aplinkybių išskirtos šimtmečiams, pagaliau ryžosi nutraukti svetimųjų priespaudos grandis ir pradėti naują gyvenimo gadynę bendroje tautinėje valstybėje. Prūsų Lietuvos tautinės tarybos akto tekstas buvo trumpas ir įtikinantis:

"Atsižvelgiant į tai, kad viskas, kas yra, turi teisę gyventi, ir į tai, kad mes lietuviai čionai Prūsų Lietuvoj gyvenantieji sudarome šito krašto gyventojų dauguomenę, reikalaujame mes, remdamiesi ant Vilsono tautų paties apsisprendimo teisės, priglaudimą Mažosios Lietuvos prie Didžiosios Lietuvos. Visi savo parašu šitą pareiškimą priimantieji pasižada visas savo jėgas už įvykdinimą minėtojo siekoi pašvęsti."

Tilžėje, lapkr. 30 d., 1918 m.

Šį aktą, Prūsų Lietuvos tautinės tarybos vardu pasirašo: J. Vanagaitis, Viktoras Gailius, Martynas Jankus, Mikelis Deveikis, Mikas Banaitis, A. Smalakys, Kristupas Paura, Mikelis Lymantas, D. Kalniškys, F. Zūbaitis, Kristupas Kiupelis, Jagomastas, Jurgis Lėbartas, Jurgis Arnašius, Z. Deivikas, Jonas Užpurvis, Jurgis Gronavas, Hikelis Mačiulis, E. Bendikas, M. Reidys, V. Didžys, J. Juška, M. Klečkus ir Jurgis Margys. Pastebėtina, kad net nacionalsocialistinė Vokietija pripažino šios deklaracijos didelę vertę ir keletas šių drąsių lietuvių patriotų vėliau buvo mirtinai nukankinti nacių kacetuose. Šie didvyriai yra lietuvių tautos kankiniai, paaukoję savo gyvybę už šį didingą pasišventimą Mažosios ir Didžiosios Lietuvos laisvei.

Tilžės deklaracija, todėl, yra didžiai reikšmingas istorinis įvykis ir neleistina, kad jis pasiliktų negyva data prabėgančio laiko kronologijose. Tai akivaizdus testamentas kiekvienam lietuviui ir ypačiai įpareigojantis veiksniams, atstovaujantiems negalinčią už save kalbėti tautą, jog Mažoji Lietuva su jos istoriniais lietuviškais centrais Tilže, Gumbine, Karaliaučiumi, Tolminkiemiu privalo pasilikti nedaloma atsistatysiančios Lietuvos valstybės dalimi. Tokia buvo pareikšta to krašto lietuvių gyventojų valia ir jos vykdymas įpareigoja visas gyvastingąsias tautos kartas budėti ir ryžtingai šia kryptimi veikti.

(Bus daugiau)

TAISOME KOREKTŪROS KLAIDĄ

Š.m. vasario mėn. 11 d. Naujienose atspausdintame "Algimanto S. Gečio pamokslas" rašiny, 3-čioj skilty,antorsios pastraipos pirmąjį sakinį, prasidedantį "P-no Gečio gėrėjimasis...', reik išbraukt (sumaišytos eilutės) ir jo vietoj įdėt teisingą:

P-no Gečio gėrėjimasis leisvame pasaulyje gyvenančių lenkų nuoširdumu ir gerais jų norais, kai anie kur nors veptele, kad jie suprantą teisingas lietuvių pretenzijas į Vilnių, kaip lietuvių sostinę, mane verčia tam ponui priminti, kad jis visiškai nesigaudąs lenkų ambicijų ir jų siekių arbitoje."

N. R.

● Turi kojas, bet nevaikščioja, turi plunksnas, bet neskraido, turi šiaudų, bet neėda, turi dūšią, bet nevisuomet. (Lova)

GERA PROGA NAUJIEMS SKAITYTOJAMS

UŽ DEŠIMT DOLERIŲ NAUJIENOS SIUNČIAMOS TREČDALĮ METŲ!

Visi lietuviai kviečiami atkreipti į Naujienas savo asmenišką dėmesį, gerai su jomis susipažinti ir jas užsisakyti.

NAUJIEMS SKAITYTOJAMS, NORINTIEMS TINKAMIAU SUSIPAŽINTI SU DIENRAŠČIU, NAUJIENAS SIUNČIAME 4 MĖNESIUS UŽ 10 DOLERIŲ.

Nuoširdžiai kviečiame visas ir visus į platinimo vajaus talką!

Prenumeratos pratęsimo, užsakymų, bei galimų skaitytojų reikalais prašoma pasinaudoti žemiau esančiomis atkarpomis.

NAUJIENOS
1739 S. HALSTED ST.
CHICAGO, IL 60608

● Iš anksto be raginimo pratęsiu savo prenumeratą, taupydamas laiką ir mažindamas susirašinėjimo išlaidas. Priede ____ dol.
Pavardė ir vardas _____
Adresas _____

● Užsakau Naujienas kaip dovaną savo _____, kuris yra naujas skaitytojas. Priede ____ dol.
Pavardė ir vardas _____
Adresas _____

Sponsoriaus pavardė, vardas ir vietovė _____

● Platinimo vajaus proga, palaikydamas lietuvišką spaudą ir Naujienų pastangas, prašau jas siuntinėti už pridedamus ____ dol.
Pavardė ir vardas _____
Adresas _____

● Platinimo vajaus proga, prašau siuntinėti Naujienas dvi savaites susipažinimui nemokamai be jokių įsipareigojimų.
Pavardė ir vardas _____
Adresas _____

POVILO LAURINAVIČIAUS KŪRINYS

Gyvas, įdomus ir jaudinantis lietuviško gyvenimo 406 pusl. romanas

BE DRUSKOS

Kiekvienas lietuvis privalėtų įsigyti ir susipažinti su lietuviško gyvenimo tikrove, labai gyvai parašyta ir lengvai skaitoma.

Minkšti viršeliai $8.00

Galima įsigyti Naujienų administracijoje arba pasiunčiant $9 čekį tokiu adresu:

NAUJIENOS
1739 S. Halsted St., Chicago, IL 60608

JAY DRUGS VAISTINĖ

2759 W. 71st St., Chicago, Ill.

* KRUPESTINGAI IŠPILDOMI RECEPTAI • FANNIE MAY SALDUMYNAI • KOSMETIKOS REIKMENYS

Atdara šiokiadieniais nuo 9 val. ryto iki 10 val. vakaro.

Sekmadieniais nuo 9 val. ryto iki 8:30 val. vak.

D. KUHLMAN, B.S., Registruotas vaistininkas

Tel. 476-2206

NEBRANGIOS, BET VERTINGOS KNYGOS

● LITERATŪRA, lietuvių literatūros, meno ir mokslo 1954 m. metraštis. Jame yra vertingi, niekuomet nesenstą, Vinco Krėvės, Igno Šlapelio, Vinco Maciūno, P. Joniko, V. Stankos, J. Raukčio, dr. Kazio Griniaus, taip pat K. Matusevičiaus ir V. Meilaus straipsniai bei studijos, iliustruotos nuotraukomis ir M. K. Čiurlionio, M. Šileikio, V. Kašubos, A. Rūkštelės ir A. Varno kūrybos poveikslais. 365 pusl. knyga kainuoja tik $3.

● DAINŲ ŠVENTĖS LAUKUOSE, poetės, rašytojos ir tautinių šokių pirmūnės Juozės Vaičiūnienės atsiminimai apie dainų šventes bei jų istoriją ir eigą. Įdomi skaityti ir nedainuojantiems, gėrintis autorės puikiu stiliumi ir surinktais duomenimis bei užkulisiais. Studija yra 151 pusl., kainuoja $2.

● VIENIŠO ŽMOGAUS GYVENIMAS, Antano Rūko aprašytas Juozo Adomaičio — Dėdės Šerno gyvenimas. Tai ne sausas gyvenimo bruožų aprašymas, bet tiksli to laikotarpio buities literatūrinė studija, suskirstyta skirsneliais. Ta 296 puslapių knyga parduodama tik už $2.

● LIETUVIŠKASIS PAMARYS, Henriko Tomo-Tamašausko įdomiai parašyta studija apie Rytprūsius, remiantis Pakalnės ir Labguvos apskričių duomenimis. Aprašymai įdomūs kiekvienam lietuviui. Leidinys iliustruotas nuotraukomis, pabaigoje duodama vitovardžių pavadinimai ir jų vertiniai į vokiečių kalbą. Labai naudingoje 335 pusl. knygoje yra Rytprūsių žemėlapis. Kaina $6.

● KĄ LAUMĖS LĖMĖ, rašytojos Petronėlės Orintaitės atsiminimai ir mintys apie asmenis ir vietas neprik. Lietuvoje ir pirmaisiais bolševikų okupacijos metais. Knyga turi 234 puslapius, bet kainuoja tik $3.

● JULIUS JANONIS, poetas ir revoliucionierius, nesuprastas ir klaidingai interpretuojamas gyvenime ir politikoje; tik ne Jurgio Jašinsko knygoje apie Juliaus Janonio gyvenimą ir poeziją. Dabar būtų jį galima pavadinti kovotoju už žmogaus teises. Knyga yra didelio formato, 265 puslapių, kainuoja $6.

● SATYRINĖS NOVELĖS, M. Zoščenko kūryba, J. Valaičio vertimas. 200 psl. knygoje yra 40 šamojingų novelių. Kaina $2.

Knygos gaunamos Naujienose, 1739 So. Halsted St., Chicago, IL 60608. Užsakant paštu, pridėti dolerį persiuntimo išlaidoms.

NAUJIENOS

THE LITHUANIAN DAILY NEWS

Published Daily Except Sunday by The Lithuanian News Pub. Co., Inc
1739 So. Halsted Street, Chicago, Ill. 60608. Telephone 421-6100

SECOND CLASS POSTAGE PAID AT CHICAGO, ILLINOIS

January 1, 1980
Subscription Rates:

... per year $24.00 per ... months $12.00 per 3 months. In ... USA localities $40.00 per year, ... per six months, $12.00 per ... months Canada $45.00 per year; ... countries $48.00 per year

... cents per copy

... prenumeratos kainos:

... $45.00
... $24.00
... $12.00
... $5.00

... AV ... vietose
... metams $40.00

pusei metų $22.00
trims mėnesiams $15.00
vienam mėnesiui $ 4.00

Kanadoje:
metams $45.00
pusei metų $24.00
vienam mėnesiui $ 5.00

Užsieniuose
metams $48.00
pusei metų $26.00

Naujienos eina kasdien išskiriant sekmadienius. Leidžia Naujienų Bendrovė, 1739 So. Halsted St., Chicago Ill. 60608. Telef. 421-6100.

Pinigus reikia siųsti paštu Money Orderiu kartu su užsakymu.

NAUJIENŲ raštinė atdara kasdien, išskyrus sekmadienius, nuo 9 val. ryto iki 5 val. popiet. Šeštadieniais — iki 12 val.

Visi lietuviai esame lygūs, bet Kamantas esąs lygesnis

Vakarykščiame Drauge Vytautas Kamantas, Pasaulio Lietuvių Benduomenės cento valdybos pirmininkas, atspausd'no straipsnį "Tauta ir Pasaulio Lietuvių Benduomenė", kuriame kelia kelis visiems lietuviams įdomius klausimus, liečiančius daugybę dalykų, bet susidedančių į vieną, paminėtą mūsų įžanginio pavadinime. Kamantas vienos dienos Drauge savo problemas neišaiškino, bet jeigu jis pradės aiškinti pirmoje savo rašinio dalyje keliamas priešginybes, tai mums visiems bus aiškesnė visą lietuvių tarpe nerimą kelianti problema.

Ne visi Draugą skaito, todėl mes padarysime porą ilgesnių citatų, kad mūsų skaitytojai suprastų, kodėl Kamantas yra lygesnis už visus lietuvius ir kad jis pats pamatytų, kodėl lietuvių dauguma nenori, kad jis pradėdamas lygintuvu zulinti, per daug, jų neatbukintų. Jis rašo:

"Taigi, lietuvių tauta esame viena, nežiūint kur bebūtume, ar okupuotoje Lietuvoje, ar Sibire, ar laisvajame pasaulyje. Visi lietuviai esame lygūs tos pačios tautos vaikai, tarp savęs broliai ir seserys.

Šiandien okupuotoje tėvynėje esanti lietuvių tauta herojiškai kovoja už savo religines, žmogiškąsias, tautines ir valstybines teises, ką mums vaizdžiai liudija "Lietuvos Katalikų bažnyčios kronikos", "Rūpintojėlis", "Aušra", "Tiesos kelias", 'Alma Mater', "Vadas", "Aušrelė", "Perspektyvos", "Pastogė" ir kiti pogrindžio leidiniai, pasiekę laisvąjį pasaulį.

Šiandien mūsų pagalbos šaukiasis lietuvių tautos kankiniai ir herojai kaip Petkus, Gajauskas, Terleckas, ir daugelis kitų, kurių net ir vardų gal nežinome.

Šiandien okupuotoje Lietuvoje kovojanti tauta siekia atgauti savo laisvę ir valstybinę nepriklausomybę, prašydama mūsų visų pagalbos.

Laisvajame pasaulyje gyvenantieji lietuviai visokiais būdais stengiamės tėvynėje esantiems lietuviams padėti. Todėl savo tarpe išlaikome ir ugdome tautinę gyvybę, gilų tautinį sąmoningumą, tautinę kultūrą, plečiame politinę veiklą ir rūpinamės savo vaikų lietuviškumu.

Mus visus į bendrą šeimą ir bendrus darbus jungia Pasaulio Lietuvių Bendruomenė, kurios tikslai yra: padėti pavergtai lietuvių tautai tėvynėje, okupuotoje Lietuvoje, atgauti laisvę ir valstybinę Lietuvos nepriklausomybę, išeivijos lietuvių tarpe išlaikant ir ugdant tautinę gyvybę ir gilų tautinį sąmoningumą."

(Draugas, 1981 m. vas. 13 d., 3 psl.)

Jeigu Kamantas būtų pasitenkinęs pirmuoju mūsų pacituotu paragrafu, tai vargu jam būtų reikėję tiek daug aiškinti. Jo tvirtinimas, kad visi lietuviai yra lygūs, nebūtų sukėlę jokių ginčų laisvame ir pagrindinėmis žmogaus teisėmis besirūpinančiame krašte.

Jeigu jis dar būtų pridėjęs, kad visi esame lygūs teisiniu žvilgsniu, tai nebūtų pagrindo nesusipratimams.

Tylomis ir be ginčų būtų priimtas ir tvirtinimas, kad esame broliai ir seserys, ilgesnį laiką tarp savęs gyvendami, turį progos arčiau vienas kitą pažinti, pasverią kiekvieno savo artimjo dorovinį stiprumą, jo pasiryžimą bendram gėriui pasiaukoti, trauką prie antrojo ir pajėgumą pasiaiškinti, sakyti teisybę ir dalį teisybės nuslėpti, tai dėl brolių ir seserų meilės galima dar pasiginčyti. Būtų lengviau, jei brolių ir seserų santykius spręstume nustatytų teisių nuostatais, o kur jų nėra, tai pagrindan padėtume krikščioniškos darovės principus ir, ranka numoję, galėtume visi po vienu stogu gyventi, kaip vienos tautos broliai ir seserys gyventi ir dirbti naudingą darbą.

Daug sunkiau būtų susitarti su Kamanto dėstomais klausimais šios citatos kitais klausimais. Kad lietuvių tauta atkakliai kovoja už savo religinias, žmoniškąsias, kultūrines, gėrio ir tautines teises, tai kiekvienam aišku, bet kai pradeda mums prievarta kišti vien tik tikybines kronikos teises, tai daugelis suabejoja, nes kovą už nepriklausomybę veda ne viena grupė, bet didelė dalis lietuvių tautos. Mums patiko geriau, kai mūsų žinių biuleteniai teikė žinias apie visos tautos kovą, o ne apie vieons josios grupės. Tauragės klubo nariai pajuto, kur paruoštos kronikos veda ir pasakė, kad dviejų kailių neleisime lupti. "Neapsižiūrėjome, nulupote kartą, bet antrą kartą neleisime" — pasakė lupikams.

Jeigu Kamantas būtų pasitenkinęs pirmuoju paragrafu, jeigu jis pats būtų pasiryžęs kiekvieną to paragrafo tvirtinimą ginti, kaip prokuroras gina kiekvieną istatymo paragrafą, tai ginčų nebūtų. Bet p. Kamantas savo dėstymo gale jau visai kitaip kalba apie visų lietuvių lygybę. Lygūs lietuviai, bet ne visi. Iki 1949 metų lietuviai buvo lygūs. Jie visi priklausė Lietuvių Bendruomenei, bet nuo 1949 metų vieni lietuviai yra lygesni už kitus. Gaila, kad Kamantas nepasitarė su Bendroumenėj teisininkais, tai visiems reikalas būtų aiškesnis. Toliau Kamantas šitaip rašo:

"...kai tariame Lietuvių Bendrumenė, turime mintyje ne kokią tam tikrą lietuvių įsteigtą draugiją, klubą ar kitą organizaciją, bet kurios nors vietovės,, kurio krašto ar viso pasaulio visus lietuvius. Lietuvių Bendruomenei priklauso savaime, be jokio pareiškimo, kiekvienas lietuvius, kuriam plaka lietuviška širdis, kurio gyslomis sruvena lietuviškas kraujas, kuriam lietuviškumas reiškiasi būde, papročiuose, lietuviškoje kilmėje. Draugiją sudaro norintieji joje būti nariai; bendrumenę sudaro visi lietuviai. Žinoma, gali atsirasti užsispyrėlių, kurie vengs savo pareigų bendruomenei, atsisakys solidarumo įnašų. Gali atsirasti suklydėlių ir net asiskyrėlių, kurie savo nusistatymu ir darbais kenks benduomenei, kaip yra kenkiančių Lietuvai ir ją išduodančių. Tokie negali būti prileidžiami bendruomenę tvarkyti..." (Ten pat.)

Benduomenei visi lietuviai priklauso. Bendruomenė — ne draugija. Draugijai priklauso tik tie, kurie nori, bet Bendruomenei — visi. Bet Bendruomenės reikalų tvarkyti visi negali. Tai kasgi gali?

Bendruomenės reikalus tvarko ne visi, nors visi lietuviai yra lygūs. Bendruomenės reikalus tvarko parinktieji. Kas gi tuos parinktuosius parinko?

Užbėgame Kamantui už akių, nes norime, kad jis nebaigtų savo rašinio, nepaaiškinęs kodėl Bendruomenėje visi lietuviai lygūs, bet yra ir lygesnių?

Laikinojo Organizacinio Komiteto Pirmininko Atsišaukimas

BRANGUS AMERIKOS LIETUVIAI!

Vasario 16 proga mes, lietuviai, jungiamės iš naujo sutartinai remti Lietuvos Nepriklausomybės atstatymą ir visais būdais siekti, kad lietuvių tauta gyventų amžinai.

Šios didžiosios lietuvių Šventės proga sveikindamas visus Amerikos lietuvius JAV Lietuvių Bendruomenės vardu, kviečiu brolius ir seseris Vasario 16 sukaktis paminėti ko įspūdingiausiai ir, jas minint, moraliniu pritarimu ir piinginėmis aukomis stipriai paremt Lietuvos laisvinimo veiksnių darbą.

Kreipiuos į organizuotus Lietuvių Bendruomenės vienetus ir į jau po Bendruomenės šūkiu susibūrusius Amerikos lietuvius, prašydamas, kur ir kaip gali, aktingai prisidėti prie Lietuvos Nepriklausomybės sukakčių minėjimo ruošimo visose lietuvių kolonijose.

Laikau savo pareiga priminti JAV LB LOKo nusistatymą, kad Vasario 16 minėjimo parengimų pelnas bei visos aukos turi eiti Lietuvos laisvinimo reikalams ir kad tie pinigai turi būti perduoti Amerikos Lietuvių Tarybai — jos Vykdomajam Komitetui Chicagoje arba Tarybos skyriams vietose.

Pereinodamas JAV LB Laikinojo Organizacinio Komiteto ir savo linkėjimus, drauge reiškiu tvirtą viltį, kad, budėdami Lietuvos išlaisvinimo ir lietuvių tautos gelbėjimo kovoje, taip pat energingai ir vieningai dirbsime JAV Lietuvių Bendruomenėje didžiajam lietuvybės išlaikymo reikalui.

Prel. J. BALKUNAS,
JAV Lietuvių Bendruomenės Laikinojo Organizacinio Komiteto Pirmininkas

39

Karys, 1953 Vasario mėn. Nr. 2

GERESNĖ REKRŪTŲ KOKYBĖ

WASHINGTON (AP).— Pentagonas paskelbė, kad praeitais metais spalio 1 d. pakėlus 11.7 proc. kareiviams lagas, žymiai pagerėjo laisvanorių rekrūtų kokybė. Iki gruodžio pabaigos net 75 procentai įstojusių kariuomenėn yra baigę aukštesnes mokyklas, 9% daugiau, negu metų ketvirčiu anksčiau. Prieš metus buvo tik apie 50% baigusių aukštesnes mokyklas.

Paaugo ir kariuomenėje pasiekančių skaičius 6.1%. Pastarajame periode paliko kariuomenėje 61.5%. Gal būt dėl ekonominės padėties padidėjo savanorių skaičius ir dabar pilnai pakanka.

— Kalifornijoje mirė 85 metų sulaukęs Martin E. Mortensen. Parmušė širdies smūgis. Tvirtinama, kad jis buvęs Marilyn Monroe tėvas.

— Zimbabvėje (buv. Rodezijoje) įvyko kruvinos kovos tarp dviejų kovojusių karių pusių. Žuvo virš 80 karių.

— Billy Carter buvo pasiskolinęs iš Libijos 220,000 dolerių. Trečiadienį jis jau grąžino 1,000 dolerių.

— Chomeini dar kartą prašė mulas aktyviai nedalyvauti politiniame Irano gyvenime.

— Izraelio spauda paskelbė, kad turi 200 atominių raketų stipriausiam priešui išnaikinti.

DABARČIAI IR ATEIČIAI

(Lietuviškų žemių sienas besprendžiant)

K. ir V. Ž.

(Tąsa)

Susitarėme, ir už dienos jam atvykus, pagal mano paruoštą kelionės po miškus maršrutą, jis turėjo progos visą dieną juose buvoti, aplankyti porą vietos gyventojų ir porą mano girininkų.

Mano svetys buvo kalbus ir kelionėje per miškus labai daug kas jį domino. Jis pasisakė, kad virš 30 metų vadovaująs savo įmonei ir turėjęs prekybos ryšius su Vakarų Europos valstybėmis, kurias labai gerai pažįstąs, bet į Rytus — toliau Berlyno jam netekę būti. Bendrai vakariečiuose vyravusi nuomonė, kad toliau į Rytus, ypač už Vislos, prasideda žemos kultūros kraštai, tuo labiau moraliai puolusi bolševikinė Rusija. Tik praeitais metais, pirmą kartą karo tarnybos reikalais, jam teko per Karaliaučių-Tilžę-Šiaulius pasiekti Daugpilį (Duenaburg), o iš ten per Kauną-Eitkūnus-Karaliaučių grįžti namon. Šiais metais teko pasiekti Vilnių, Gardiną ir vėl Kauną. Šie maršrutai, be to, praeitais metais įsigytoji ir išstudijuotoji literatūra, net nuo senų Kryžiuočių Ordino laikų su jų kronikomis apie Rytprūsius ir Lietuvą, jį nepaprastai sudomino ir pakeitė jo pirmykštę nuomonę. Be kitų victovių, jį ypatingai žavėjęs Vilniaus miesto ir jo apylinkių nuostabus gamtovaizdis. Jis ilgose (automasinai) kelionėse kreipęs ypatingo dėmesio į bendrą krašto žemėvaizdį. Važiuojant nuo Berlyno iki Vislos upės, tas žemėvaizdis buvęs gavotiškai vienodas, ir jis vadino jį — Pomeranijos žemėvaizdžiu (Pommernsche Landschaft). Nuo Vislos važiuojant, jis keitėsi ir dar toli nepasiekus Karaliaučiaus, jis įgavo vienodesnių, labai panašių į tą, kokį jam teko stebėti savo maršrutuose toliau per visą Lietuvą, dėl to jis šį žemėvaizdį pavadino būdingai lietuvišku (echt Litauisch).

Kiti jį užintrigavusieji aspektai atsirado iš perskaitytų kryžiuočių kronikų. Prūsijos istoriko J. Voigto raštų, kuriuose jis rado minint šventas lietuvių girias, ("der Heilige Wald der Litauer"), šventas upes. Jose senų plačiašakių ąžuolų prieglobsty rusenó vaidilučių prižiūrima "Amžinoji ugnis", tas joms nesuprantamos dieviškos galios ir gyvenimiško skaistumo bei padorumo simbolis. Skaitant, jam teko stebėtis, kai, pavyzdžiui, pagonis lietuvių karalius Kęstutis, kuone visą savo gyvenimą praleidęs kovose su Kryžiuočių Ordinu, to ordino brolių, nors ir neaukštos moralės krikščionių, minimas su didele užtarnauta pagarba, vadinant jį pirmaeiliu riterium.

Mano svečio nuomone — tų laikų lietuviai pagonys, gyvendami nuostabioje juos supančioje miškų gamtoje, matė ir jautė slypinčią joje ir per ją pasireiškiančią dieviškąją didybę, jos galią ir valią. Dėl to jie buvo jiems nesuprantamų gamtos jėgų, bet ne stabų gerbėjai — panteistai. Noras visa tai geriau pažinti ir išsiaiškinti, jį paskatino ir šiandien atvedė į šiuos senovės didžiųjų Lietuvos girių likučius. Tenka pripažinti, kad jie išlikę daug artimesni neliestai (urwaldaehnlich), gamtos jėgų išugdytai medžių bendruomenei, negu jau vien žmogaus veikime ir priežiūroje išaugę, ar auginami Vakarų Europos miškai. Už patirtus kelionėje po miškus įspūdžius ir naujas žinias, reiškė man nuoširdų ačiū ir kvietė jį pirma proga aplankyti.

Kelionėje buvo vengta liesti to laiko aktualius, politinius klausimus. Tik atsisveikinant, intymiai jis man pasakė, kad mums lietuviams būtų didelė tautinė ir politinė nelaimė, jei vokiečiai (Hitleris) karą laimėtų, bet dar didesnė katastrofa ištiktų vokiečius, jeigu laimėtų rusai (Stalinas). Anglai su amerikiečiais gerai žino, ko siekia Hitleris, bet jie nesiinteresuoja ir nežino, ko siekia Stalinas su savo rusišku bolševizmu. Galima laukti ir tvirtinti, kad su laiku jis savo globėjus labai apvils. Dėl to dalis vokiečių galvoja: telaimi karą Churchilis su Rooseveltu, tik ne Kaukazo plėšikas ir žmogžudys (Massenmoerder) — Stalinas.

Pabaiga

Prof. Mykolas Roemeris

MYKOLAS BIRŽIŠKA

PROF. MYKOLAS ROEMERIS

(1881—1945)

(Tęsinys)

Užuot jam (Roemeriui), Lietuvos lenkui, būSocjaliczna. Užtat jam — Lietuvos lenkui — būdinga, jog Payžiuje su lietuviais zoologu Tadu Ivanausku, tapytoju Adomu Varnu, skulptoriu Petru Rimša, skulptoriu ir architektu Antanu Vivulskiu (vėliau su lenkais susidėjusiu), dantų gydytoja Marija Putvinskaitė, vėliau ištekėjusi už tapytojo Antano Žemaičio-Žmuidzinavičiaus, ir kitais steigia draugijėlę "Lithuania", iš kurios paskiau išėjo 1907 m. Vilniuje įsteigtos lietuvių Dailės Draugijos valdyba: A. Žmuidzinavičius, Rimša, Roemeris... Taigi vilniškės Dailės Draugijos užuomazgos bene tenka dar Paryžiuje ieškoti! Juk ir Roemeris iš tapytojų šeimos!

Toks Roemeris grįžta Lietuvon visuomeninio darbo dirbti.

(Bus daugiau)

PATS SKAITYK IR KITUS PARAGINK SKAITYTI DIENRAŠTĮ "NAUJIENOS"

ARMAGEDONAS IR PO JO – PASAULINE TAIKA

"Jis surinko juos į vietą, kuri hebraiškai vadinama Armagedon"

(Apreiškimo 16:16)

* * *

26. Apie visa tai yra parašyta Šventajame Rašte ir visa tai liudija apie neišvengiamą faktą, kad dabar Dievas dalyvauja žmonių reikaluose, ir kad priartėjo diena jo rūstybės prieš nuodėmę ir prieš visas nuodėmingąsias įstaigas.

Galime džiaugtis žinodami, kad galutinos dabartinio tautų suspaudimo sėkmės nepateks į saumylingų šalies valdovų rankas, bet rytojaus pasaulis bus Kristaus karalystės valdomas. Galime būti Dievui dėkingi ir už tai, kad per būsimąjį tūkstantį metų tautos nebebus pavergtos tironiškų komunistų viešpatavimui.

Teisėtasis Karalius

Kaip buvo pastebėta, pirmesniais laikais Dievas buvo savo senovinės Izraelio tautos valdytojas.

ŠV. RAŠTO TYRINĖTOJAI, 5241 So. Mozart, Chicago, IL 60632

NEPRIKLAUSOMOS LIETUVOS PAŽANGOS LIUDYTOJAS

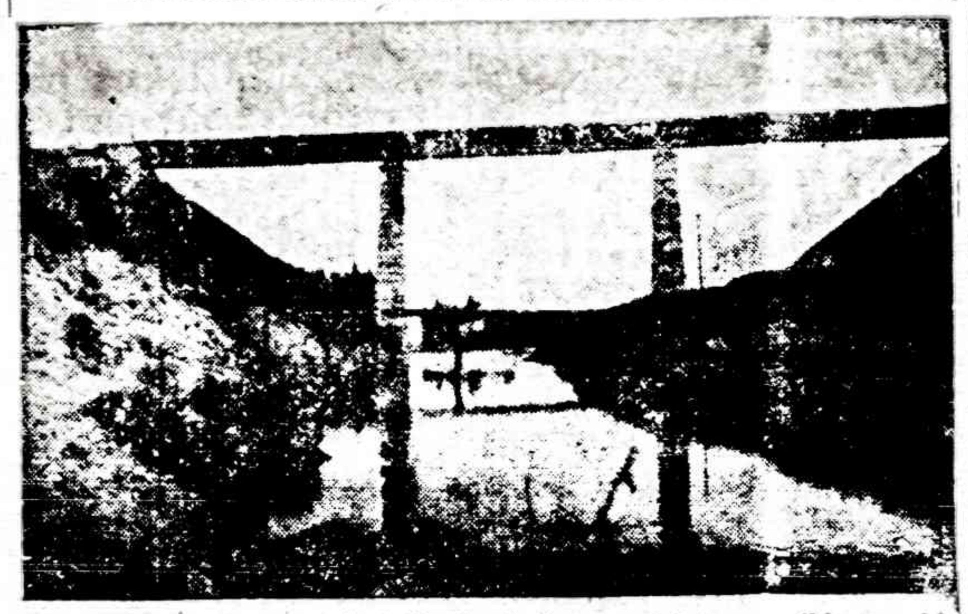

Telšių — Kretingos geležinkelis, kuris buvo pastatytas nepriklausomybės laikais, sujungė Didžiąją Lietuvą su Klaipėdos kraštu ir uostu. Šis geležinkelis buvo gražiai pastatytas, ką rodo čia pastatytas tiltas ties Salantais.

JURGIS ZABLOCKIS

(Tęsinys)

Būdamas entuziastiškas protestantizmo šalininkas, Zablockis tuojau nuvyko į Karaliaučių vadinti iš ten Kulvietį į Vilnių — liuteronių eilėms sustiprinti. 1544 m. pabaigoje Zablockis jau buvo Karaliaučiuje. Ir pats Kulvietis, jausdamasis Karaliaučiuje kaip ištremtas, veržėsi į Lietuvą, ir kunigaikštis Albrechtas irgi pritarė jo kelionei, nors jis jam buvo labai reikalingas Karaliaučiuje dirbti neseniai įkurtame universitete. Bet nusvėrė tikybos propagandos reikalai. Albrechtas aprūpino juos rekomendaciniais laiškais Mikalojui Radvilai, nors laiškuose tikrasis kelionės tikslas ir buvo nuslėptas — jie, esą važiuoją sutvarkyti savo materialinių reikalų.

1545 m. sausio mėn. abu prieteliai išvyko į Vilnių, kur užtruko apie 4-5 mėnesius. Bet Vilniuje Kulviečio sveikata visai pašlijo. Jau seniai pradėjęs sirgti džiova, jis čia taip nusilpo, kad Zablockiui teko jį vežti į Kulvą. Čia Zablockis kokį mėnesį Kulvietį slaugė, bet, birželio 6 d. Kulviečiui mirus, jis kurį laiką, matyt, neima jokios pastovios vietos. Atrodo, kad tuo metu jis vėl paima savo globon, greičiausiai Albrechto pavedamas, naują būrį lietuvių jaunuolių, kurivos ruošia universitetan ir kurie buvo numatomi lietuvių protestantų kunigais Maž. Lietuvoje.

Su jais, matyt, 1545 m. pabaigoje jis atvyko į Karaliaučių ir čia 1546 m. įsimatrikuliavo universitete kaipo "Georgius Zablocius" (G. Erler, Die Matrikel d. Albertus-Universität, I, 1910, 6, 21, 22 p.), o kartu įsimatrikuliavo jau anksčiau Leipcige studijavęs, o paskui Vilniuje veikęs Jurgis iš Eišiškio, čia pasivadinęs Heschitzu, Martynas Mažvydas, Aleksandras Rodūnionis, Baltramiejus Vilentas ir Jonas Zablockis ar Zableckis, gal koks Jurgio Zablockio giminaitis. Matyt, kurį laiką juos visus Zablockis ir Karaliaučiuje globojo ir ypatingai susiartino su Martynu Mažvydu, kuris, dar tais pačiais 1546 m. paruošęs ir 1547 m. pradžioje išspausdinęs pirmąją lietuvišką knygą "Catechismusa prasty szadei", čia įdėjo ir vieną Zablockio parašytą giesmę — Litania naueij suguldita ant tas notas kaip giestisy Tieve musu danguiesis (O Diewe kuris dangui esi, o Jezau ir schwenta dwase).

Ši giesmė išspausdinta čia Zablockio pavardės nepadėjus, bet 1570 m. Mažvydo giesmyne ... buvo su ... pakeitimais ... nurodyta, kad ... 1570 m. giesmyne ... kita jo pa... giesmė — Gesme apie ... numirusu prie... kente smer... isduots est usch musu ghrekus). Labai gali būti, kad tame pačiame giesmyne ... giesmių yra ir ... Zablockio parašytų.

Mes nežinome, kada jas Zablockis rašė — greičiausiai, kad Kulviečiui esant gyvam ar jo paragintas, gal viešėdamas Kulvoje 1545 m. Tur būt, visas savo giesmes jis buvo 1546 m. atidavęs Mažvydui, ir tas jas sunaudojo ir savo katekizmui ir savo 1566 ir 1570 m. giesmynams, kurie buvo išspausdinti jau ir Mažvydui ir Zablockiui mirus.

Nors apie keturiolika tolimesnių Zablonkio gyvenimo metų vėl jokių neturime žinių, bet nėra abejonės, kad visą tą laiką jis mokytojavo Lietuvos didikų šeimose. Paskutinioji jo tarnyba buvo pas Eustaką Valavičių, kur jis auklėjo jo vaikus, giminaičius ir šiaip kitų kaimynų jaunuolius. Gali būti, kad jis palydėjo į Karaliaučių Joną Valavičių ir Petrą Vesiolovskį, kurie 1558.XII.29 įsimatrikuliavo Karaliaučiaus universitete. Tačiau tuo laiku jis Tübingene neminimas, bet jau 1560 m. rugpiūčio 14 d. jis pats įsimatrikuliuoja Tübingene kaipo "Georgius Zablotius", "praereptor" viso būrio: Melkioro Giedraičio, Pridrikio Skumino (Tiškevičiaus), Stanislovo Kmitos (Knitos), Jono ir Juozo Valavičių, Juozo, Petro ir Jono Vesiolovskių, Petro Rorsago ir Martyno Heino, visų iš Didžiosios Lietuvos (H. Hemerliac, Die Matrikeln der Universität Tübingen, 1906, 413 p.).

Tübingene Zablockis praleido trejus metus ir čia 1563 m. mirė. Nors jis ir įsirašė čia į universitetą, bet, matyt, jau nebestudijavo; jis palaikydavo ryšius tiek su Vittenbergo kunigaikščio Kristupo dvaru, tiek su įvairiais tikybiniais reformatoriais, kurių daug, keliaudami į Šveicariją, pravažiuodavo pro Tübingeną, tiek, pagaliau, vadovavo savo auklėtinių mokslui. Jo auklėtiniai, rekomenduoti kunigaikščiui specialiais laiškais ne vien Eustako Valavičiaus, bet ir paties Lietuvos Didžiojo Kunigaikščio Žygimanto Augusto, mielai buvo kviečiami į įvairias dvaro iškilmes, o 1563 metais net keliems mėnesiams buvo sutrukdyta jų kelionė su Zablockiu į Šveicariją, kad jie galėtų dalyvauti kunigaikščio dukters sutuoktuvių iškilmėse.

Iš reformatorių Zablockis ypač susiartino su Vergerium ir iš dalies su Veigeliu, kunigaikščio Albrechto ir Mikalojaus Radvilos patikėtiniu, nuolatos įvairiais reikalais siunčiamu pas įvairius vokiečių kunigaikščius. Jo 1563 m. gegužės mėn. antroje pusėje, po kunigaikštytės vestuvių, Zablockis su trim savo auklėtiniais (jų tarpe, rodos, buvo ir Merkelis Giedraitis) nuvyko į Šveicariją, kur Ženevoje plankė Kalviną ir kitus Reformacijos šalininkus.

Grįžę į Tübingeną, po poros mėnesių jis mirė. (Th. Wotschke, Vergerijos zweite Reise nach Preussen und Littauen — Altpr. Mntschr., 47 t., 1911, 263-265, 275 ir 312 p. ir Georg Weigel — Archiv f. Reformationsgeschichte, 19 t., 1922, 32-33 p.,

(Iš "Tremties metų")

(Bus daugiau)

Atsiųsta paminėti

● SKAUDŲ AIDAS, vasario numeris, 24 pusl. Leidžia LSS Tarybos Pirmija, vyr. redaktorius Juozas Toliušis, šį numerį redagavo vyr. sktn. J. Mikutaitienė. Jame yra daug trumpų straipsnelių, gausiai iliustruotų nuotraukomis bei piešiniais. Įdomus Skautiškos šienligės skirsnelis apie pastebėtas negeroves. Visa medžiaga įdomi skautams ir jaunimui. Kainuoja metams $5, pusei metų $3. Administratorė Malvina Jonikienė, 6345 So. Washtenaw Ave., Chicago, IL 60629.

SUSIRINKIMŲ PRANEŠIMAI

★

Našlių, našliukių ir pavienių asmenų klubas 1981 m. vasario mėn. 13 d., penktadienį, 8 val. vak., Vyčių salėje, 2455 W. 47th St., turės narių susirinkimą. Kviečiami visi aptarimui einamųjų klubo reikalų. Po susirinkimo bus vaišės. V. Cinka

Lietuvių Moterų Apšvietos draugijos metinis narių susirinkimas įvyks šeštadienį, vasario 14 d., 1 val. popiet 3808 S. Union Ave. Narės prašomos atsilankyti, nes yra svarbių reikalų aptarti. Bus ir vaišės. Rožė Didžgalvis, rašt.

Žemaičių Kultūros klubo eilinis narių susirinkimas įvyks trečiadienį, vasario 18 d., 1 val. popiet Anelės Kojak salėje, 4500 So. Talman Ave. Nariai prašomi atsilankyti, nes yra svarbių reikalų aptarti. Laikas užsimokėti nario duokles. Bus ir vaišės. Rožė Didžgalvis, rašt.

PADĖKA

A.A. AGOTA ČEPAITIS

Mūsų mylima mama, uošvė ir mamytė mirė 1981 m. sausio 27 dieną ir buvo palaidota sausio 31 dieną Šv. Kazimiero Lietuvių kapinėse, Chicagoj.

Nuoširdžiai dėkojame visiems, kurie suteikė jai paskutinį patarnavimą ir palydėjo į amžino poilsio vietą.

Dėkojame kunigams: Lengvinui (iš Windsoro), Rutkauskui ir Valančiui, kurie atlaikė gedulingas pamaldas už jos sielą.

Nuoširdus ačiū visiems, kurie užprašė Šv. Mišias už a.a. Agotos sielą.

Ačiū dr. B. Motušienei už pasakytą jautrų žodį koplyčioje, atsisveikinant su velione.

Didelis ačiū kun. Lengvinui už maldas kapinėse. Nuoširdi padėka tenka kun. Rutkauskui už sukalbėtą rožančių koplyčioje.

Ačiū visiems organizacijų nariams, draugams ir pažįstamiems, kurie suteikė paskutinį patarnavimą a.a. Agotai.

Dėkojame grabnešiams ir mielai p. S. Butkienei, laidotuvių direktorei, už tokį malonų patarnavimą.

Sūnus, dukterys, žentai ir anūkai

DR. ... DARGIS
GYDYTOJAS IR CHIRURGAS
Westchester Community klinikos
Medicinos direktorius
1938 S. Manheim Rd., Westchester, IL
VALANDOS: 3—9 darbo dienomis
kas antrą šeštadienį 8—3 val.
Tel. 562-2727 arba 562-2728

TEL. BI 3-5893
DR. A. B. GLEVECKAS
GYDYTOJAS IR CHIRURGAS
SPECIALYBĖ AKIŲ LIGOS
... West 63rd Street
Valandos pagal susitarimą

DR. FRANK PLECKAS
OPTOMETRISTAS
KALBA LIETUVIŠKAI
2618 W. 71 St. Tel. 737-5149
Tikrina akis. Pritaiko akinius ir "contact lenses"
Val. agal susitarimą. Uždaryta treč.

Dr. LEONAS SEIBUTIS
INKSTŲ, PŪSLĖS IR PROSTATOS CHIRURGIJA
2656 WEST 63rd STREET
Valandos: antrad. 1—4 popiet. ketvirtad. 5—7 val. vak.
Ofiso telefonas: 776-2880,
Rezidencijos telef.: 448-5545

... ŠILEIKIS, O. P.
ORTHOPEDAS-PROTEZISTAS
Aparatai - Protezai, Med. ... Specialė pagalba kojoms (Arch Supports) ir t. t.
Val. 9—4 ir 6—8. Šeštadieniais 9—1
2850 West 63rd St., Chicago, Ill. 60629
Telef.: PRospect 6-5084

FLORIDA

DR. C. K. BOBELIS
Prostatos, inkstų ir šlapumo takų chirurgija.
5025 CENTRAL AVE.
St. Petersburg, Fla. 33710
Tel. (813) 321-4200

"Lietuvos Aidai"
KAZĖ BRAZDŽIONYTĖ
Programos vedėja
Kasdien nuo pirmadienio iki penktadienio 8:30 val. vakaro.
Visos laidos iš WCEV stoties, banga 1450 AM.
St. Petersburg, Fla., 12:30 val. p.p. iš WTIS stoties, 1110 AM banga.
2646 W. 71st Street
Chicago, Illinois 60629
Telef. 778-5374

PERKRAUSTYMAI
MOVING
Leidimai — Pilna apdrauda
ŽEMA KAINA
Priimam Master Charge ir VISA korteles.
R. ŠERĖNAS. Tel. 925-8063

MOVING
Apdraustas perkraustymas iš įvairių atstumų.
ANTANAS VILIMAS
Tel. 376-1882 arba 376-5996

SOPHIE BARCUS
RADIJO ŠEIMOS VALANDOS
Visos programos iš WOPA, 1490 kil. A. M.
Lietuvių kalba: kasdien nuo pirmadienio iki penktadienio 4:00-4:30 val. popiet. Šeštadieniais ir sekmadieniais nuo 8:30 iki 9:30 val. ryto.
Vedėja — Aldona Daukus
Telef.: HEmlock 4-2413
7159 So. MAPLEWOOD AVE.
CHICAGO, IL 60629

VANCE FUNERAL HOME
1424 South 50th Avenue
Cicero, ILL. 60650
Tel.: 652-5245
TRIJŲ KOPLYČIŲ LAIDOJIMO ŠERMENINĖ
Patarėjai ir laidojimo direktoriai:
JEAN VANCE ir GEORGE SORINI
Aikštės automobiliams pastatyti

Nuo 1914 metų
Midland Savings ... ... taupymo ... paskolų reikalus visos mūsų apylinkės. Dėkojame Jums už mums parodytą pasitikėjimą. Mes norėtume būti Jums naudingi ir ateityje.
Sąskaitos apdraustos iki $40,000
2657 W. 69 STREET Chicago, IL 6062.. Tel 925-7400
8929 SO. HARLEM AVE. Bridgeview, IL 6045.. Tel. 598-9400
MIDLAND SAVINGS AND LOAN ASSOCIATION
4040 ARCHER AVENUE CHICAGO, ILL. 60632
PHONE 254-4470
5½% Passbook Savings, 7½% 4 Years Savings (Minimum $500) Certificate

LAIDOTUVIŲ DIREKTORIUS
CHARLES STASUKAITIS
VĖSINAMA LAIDOTUVIŲ KOPLYČIA
– GORDON FUNERAL HOME –
1729 South Halsted Street, Chicago
Tel. 226-1344

Mažeika & Evans
Laidotuvių Direktoriai
6845 SOUTH WESTERN AVE.
Tel. 737-8600-01
9837 SOUTH KEDZIE AVE.
Tel. 422-2000

EUDEIKIS
GAIDAS - DAIMID
SENIAUSIA IR DIDŽIAUSIA LAIDOJIMO ĮSTAIGA
605-07 SO. HERMITAGE AVENUE
Tel. 927-1741 — 1742
4330-34 SO. CALIFORNIA AVENUE
Telefonas 523-0440
MODERNIŠKOS AIR-CONDITIONED KOPLYČIOS

PETKUS
TĖVAS IR SŪNUS
MARQUETTE FUNERAL HOME
2533 W. 71st Street
1410 So. 50th Ave., Cicero
Telef. 476-2345
TRYS MODERNIŠKOS KOPLYČIOS
AIKŠTĖS AUTOMOBILIAMS PASTATYTI

NARIAI: Chicagos Lietuvių Laidotuvių Direktorių Asociacijos

AMBULANSO PATARNAVIMAS ★ TURIME KOPLYČIAS VISOSE MIESTO DALYSE.

PHILLIPS - LABANAUSKAS
3307 So. LITUANICA AVE. Tel.: YArds 7-3401

BUTKUS - VASAITIS
1446 So. 50th Ave., Cicero, Ill. Tel.: OLympic 2-1003

PETRAS BIELIŪNAS
4348 So. CALIFORNIA AVE. Tel.: LAfayette 3-3572

GEORGE F. RUDMINAS
3319 So. LITUANICA AVE. Tel.: YArds 7-1138 - 1139

STEPONAS C. LACK IR SŪNŪS
(LACKAWICZ)
2424 WEST 69th STREET REpublic 7-1213
11028 SOUTHWEST HIGHWAY, Palos Hills, Ill. 974-4410

P. J. RIDIKAS
3354 So. HALSTED STREET Tel. YArds 7-1911

Chicagos Lietuvių Tarybos rengiamas Lietuvos Nepriklausomybės — Vasario Šešioliktosios minėjimas

įvyks šia tvarka:

Šeštadienį, vasario 14 d.

12 val. žuvusiųjų pagerbimas Jaunimo Centro sodelyje.

Sekmadienį, vasario 15 d.

- 10:30 val. ryto pamaldos Šv. Mergelės Marijos Gimimo parapijos bažnyčioje.
- 10 val. pamaldos Liet. Evang. Liuteronų Tėviškės ir Liet. Ev. Reformatų par. bažnyčiose.
- 2 val. popiet akademinė dalis Marijos aukšt. mokyklos auditorijoje.
  - Kalbėtojas — VLIKo vicepirm. prof. dr. Jokūbas Stukas.
  - Meninę dalį išpildo solistas Algirdas Brazis, Vyčių choras, diriguojamas Fausto Strolios, ir Šaulių rinktinės šokių grupė Vytis.

Lietuvių visuomenė kviečiama gausiai dalyvauti.

Organizacijos pamaldose ir minėjime dalyvauja su vėliavomis.

Chicagos Lietuvių Taryba

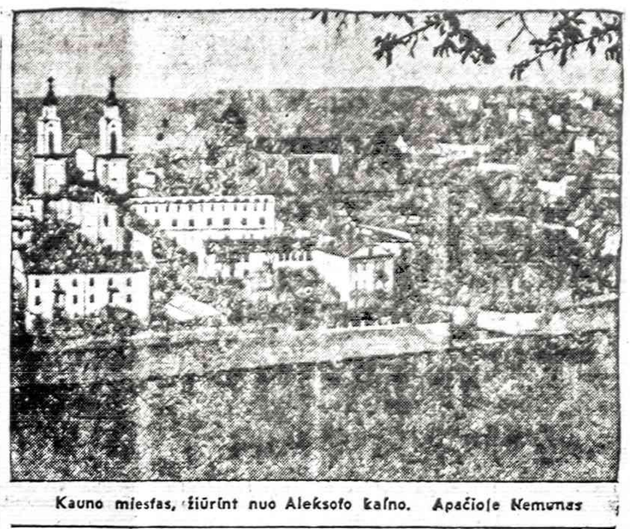

Kauno miestas, žiūrint nuo Aleksoto kalno. Apačioje Nemunas

ALGIRDAS GUSTAITIS

Senieji vokiečių įsakymai prieš prūsus

Prūsų nesuvokietinę, po kelių šimtų metų okupantai skelbė įsakymus lietuviškai

(Tęsinys)

"Iš centro per didžiulį biuro kratijos aparatą ji smulkmeniškai reguliavo savo valdinių, daugiausia valstiečių, ne tik feodalines prievoles, bet ir patį gyvenimo būdą, naikindama nepatinkamus jai senuosius gyvenimo įpročius. Vykdant merkantelizmo ekonominę politiką ir siekiant kuo didesnio pelno iš valstybinių monopolijų, valstiečiams, būdavo uždedamos prievolės pirkti nustatytus kiekius druskos ir kitokių produktų, o už prievolių nevykdymą grąsinta žiauriausiomis bausmėmis. Tai rodo, kad Prūsijos karalystė buvo tipinga policinė valstybė, neleidžianti savo valdiniams savarankiškai tvarkytis, neduodanti net valdiniams dirbti savo nuožiūra jiems pavestoje srityje. Policinis režimas buvo suėmęs į savo rankas visą valstybinio aparato veikimą. (6 psl.)

Tų okupantų vokiečių paskeltų įsakymų knygoje sudėta 104, kurių 46 yra XVIII amžiaus

Po geroko laiko, kolonistų įsakymai ir kitokie susirašinėjimai sudaro vertingą dokumentinę medžiagą tam laikotarpiui panagrinėti, susipažinti su valdančiųjų naudotomis priemonėmis savo veiklai nuslėpti, ir pan.

Skaitydami tokius okupantų vokiečių išleistus raštus lietuviškiems Prūsijos gyventojams tvarkyti, malšinti ir terorizuoti, savaime pagalvojame apie dabar vykdomus tuose pačiuose lietuvių —prūsų kraštuose koloniazavimo ir naikinimo piūvius, lenkų varomus pietinėje dalyje ir rusų—šiaurinėje dalyje. Su laiku teks ir jų toms sritims išleistais raštais naudotis, juos versti į lietuvių kalbą, kad geriau suprastume mums rūpimus klausimus, susijusius su jau kitų okupantų tenai varyta vietinių gyventojų naikinimo taktika.

Prūsijos pavergėjų įsakymai

Pirmasis, paskelbtas minėtoje knygoje, yra 1589 m. rugsėjo 22 d. Prūsijos kunigaikščio Jurgio Fridrik įsakas, draudžiąs šotams prekiauti pabučiais bei pakiemiais. Šotais vadinti mums dabar žinomi škotai.

Bėga iš vokiečių valdomos Prūsijos

1639. III. 22 d. Lekijos karalius uždraudė lenkų valdininkams medžioti Prūsijoje, taip pat įsakoma Lenkijos pareigūnams padėti gaudyti Prūsijos valdinius, besislapstančius Lenkijoje.

Pastaroji pastraipa atveria naują mintį, iki šiol, berods, neliestą mūsų raštuose: Prūsijos valdininkai, neaišku, vokiečiai ar gal ir vietiniai, jei tokie pakliūdavo į tarnybas, pabėgdavo ne tik į Lietuvą, bet ir į Lenkiją. Jei taip, bėglių galėjo ar turėjo būti ir į kitas valstybes, kaip Skandinaviją, ar net gerokai toliau į pietus — Prancūziją ir kt. Kodėl jie bėgo? Ko jie ieškojo kitose valstybėse? Kodėl kitose valstybėse buvo geriau, nei prie vokiečių pavergtoj Prūsijoj? —Nepakęsdavo vietinių gyventojų naikinimo? Norėjo talkinti vokiečių piešams?

Lietuviai neišduoda pabėgusių prūsų

1641. VIII. 22 d.. įsakyme Lenkijos karalius Vladislovas IV praneša visiems gyventojams, kad lietuviai, įsiveržę į Prūsiją, esą, grobia gyventojų turtą, bet jie (lietuviai) neišduoda pabėgusių Prūsijos valstiečių, kurie slapstąsi Lietuvos teritorijoje. Kai kurie Prūsijos valdininkai, nors ir jokių žemės turtų neturi Lietuvoje, esą šaukiami į to krašto žemės teismus. Jei šitie Prūsijos valdininkai neatvyksta į tokius teismus, tai jie neteisiami kaip nestoję į teismą. Prūsijos valdžia įsaką paskelbė vokiečių, lenkų ir lietuvių kalbomis. Šis įsakas neturėjo galios Lietuvoje..

Kitoje šios studijos vietoje radau, kad lietuviai įsiveržda vo į Prūsijos žemes bausdami okupantus, ne vietinius gyventojus, naikindami ar, kaip čia sakoma, grobdami gyventojų turtą,taigi kolonistų, pavergusių ir skriaudusių vietinius lietuvius — prūsus. Galimas dalykas, prie tokių ekspedicijų prisidėdavo ir vietinių gyventojų, kurie gal pasirinkdavo pasitraukti su lietuviais, nei likti vietoje ir būti vokiečių nugalabytiems.

(Bus daugiau)

SIUNTINIAI Į LIETUVĄ
MARIJA NOREIKIENĖ
2608 West 69th St., Chicago, Ill. 60629 • Tel. WA 5-2757
Didelis pasirinkimas geros rūšies įvairių prekių.
MAISTAS IŠ EUROPOS SANDĖLIŲ

SIUNTINIAI Į LIETUVĄ
Cosmos Parcels Express Corp.
MARQUETTE GIFT PARCELS SERVICE
2501 W. 69th St., Chicago, Ill. 60629. — Tel. WA 5-2737
V. VALANTINAS

SUSIVIENIJIMAS LIETUVIŲ AMERIKOJE

yra seniausia, didžiausia ir turtingiausia lietuvių fraternalinė organizacija, lietuviams ištikimai tarnaujanti jau per 92 metus.

SLA — atlieka kultūrinius darbus, gelbsti ir kitiems, kurie tuos darbus dirba.

SLA — išmokėjo daugiau kaip ASTUONIS MILIJONUS dolerių apdraudų savo nariams.

SLA — apdraudžia pigiausiomis kainomis. SLA neieško pelno, nariams patarnauja tik savišalpos pagrindu.

Kiekvienas lietuvis ir lietuvių draugas gali Susivienijime apsidrausti iki $10,000.

SLA — apdraudžia ir Taupomąja apdrauda — Endowment Insurance, kuri ypač naudinga jaunimui, siekiančiam aukštojo mokslo ir jų gyvenimo pradžiai.

SLA — vaikus apdraudžia pigia terminuota apdrauda: už $1,000 apdraudos sumą temoka tik $3.00 metams.

SLA — kuopų vyra visose lietuvių kolonijose. Kreipkitės į savo apylinkės SLA kuopų veikėjus, jie Jums mielai pagelbės į SLA įsirašyti.

Galite kreiptis ir tiesiai į SLA Centrą:

LITHUANIAN ALLIANCE OF AMERICA
New York, N. Y. 10001
307 W. 30th St.
Tel. (212) 563-2216

TRUMPAI

*

— *S. Pulkauninkas'* iš Marquette Parko Vasario 16-osios proga sveikina gimines, draugus ir pažįstamus, taip pat visus Naujienų skaitytojus, linkėdamas Lietuvai atgauti laisvę, o virš minėtiems — sėkmės ir ištvermės, nepavargti toje kovoje. Naujienų paramai jis atsiuntė $10 auką. Dėkui už ją ir už prasmingus sveikinimus bei tokius pat linkėjimus.

— *Ponia A. Matuliokas* iš Clearing apylinkės atrašė tokį laišką: "Mano dukros jau keletas metų mano gimtadienį pratęsia Naujienų prenumeratą. Tą pat jos padarė ir šiemet. Aš siunčiu Jums dešimkę: $5 už gautą kalendorių ir $5 auką Naujienoms. Man labai nepatinka lietuvių nesantaika. Mes čia atvažiavę nebuvom mokyti, bet to nedarėm ir negriebėm Dievo glėbiais, o velnio kūliais. Tikra sarmata, kad mokyti žmonės, bėgę nuo komunistų, taip elgiasi. Dėl to mes turime palaikyti Naujienas, kad bendradarbiautojai nesuvedžiotų." Dėkui už laišką ir už auką.

— *Steven M. Puiszis*, baigęs Teisių mokyklą Loyolos universitete, pakeltas prokuroro padėjėju ir paskirtas į Specialių bylų biurą Valstybės gynėjo įstaigoje. Studijuodamas jis tarnavo teisių raštininku.

— *Ponia Anna Bimba*, New Port Richey, Fla., žinomo pramonininko ir Naujienų rėmėjo našlė, gavusi kalendorių, atsiuntė $10 auką. Dėkui.

— *Ponia Ona Diažbalis*, Addison, Ill., kalendoriaus proga parėmė Naujienų leidimą penkių dolerių auka. Dėkui.

— *Vasario mėn. 26 d.* 7 val. vak. įvyks klubo rengiamas koncertas su soliste Gina Čapkauskiene. Programoje dalyvaus amerikiečių trio ir klubo mišrus choras, diriguojamas muziko P. Armono.

— **Viktoras Šimaitis pildo INCOME TAX** Šimaitis Realty Įstaigoje, 2951 W. 63rd Street. Darbo valandos kasdien nuo 10 val. ryto. Tel.: 436-7878 arba 763-0337. (Pr.)

CICERO

Vasario 22 d. 12 val. Šv. Antano parapijos salėje įvyks visuotinis metinis R. Liet. Bendruomenės narių susirinkimas, o kovo 4 d. 6 val. vak. SLA 301 kuopis narių susirinkimas vicepirmininkės Onutės Vyšniauskienės namo, 1404 So. 49th Ct., apatiniame aukšte. Įėjimas iš kiemo.

Po abiejų susirinkimų bus kavutės ir užkanda.

S. Paulauskas

PASSBOOK SAVINGS...
the best way to save regularly!
5½% a year
Paid and Compounded Quarterly
OUR SAVINGS CERTIFICATES EARN UP TO 8%
see us for HOME financing.
AT OUR LOW RATES
WITH REPAYMENT TO FIT YOUR INCOME
INSURED
Mutual Federal Savings and Loan
2212 WEST CERMAK ROAD — CHICAGO, ILLINOIS 60608
PETER KAZANAUSKAS, President — Phone: VIrginia 7-7747
HOURS: Mon.Tue.Fri.9-4 Thur.9-8 Sat. 9-1
SERVING CHICAGO AND SUBURBS SINCE 1905

REAL ESTATE

Namai, Žemė — Pardavimui REAL ESTATE FOR SALE | Namai, Žemė — Pardavimui REAL ESTATE FOR SALE

PASKOLOS PERKANT NAMUS, DAROMOS ILGIEMS TERMINAMS IR ŽEMAIS NUOŠIMČIAIS MĖNESINIAIS IŠSIMOKĖJIMAIS.
DĖL VISŲ INFORMACIJŲ KREIPTIS Į:
MUTUAL FEDERAL SAVINGS
PETRAS KAZANAUSKAS, Prezidentas
2212 W. Cermak Road Chicago, Ill. Tel. VIrginia 7-7747

BUTŲ NUOMAVIMAS
• NAMŲ PIRKIMAS • PARDAVIMAS • VALDYMAS
• NOTARIATAS • VERTIMAI.
VISŲ RŪŠIŲ DRAUDIMO AGENTŪRA
J. BACEVIČIUS — BELL REALTY
INCOME TAX SERVICE
6529 So. Kedzie Ave. — 778-2233

• LIETUVIŠKAS RESTORANAS su namu ir įrengimais Marquette Parko rajone. Labai geras biznis, lengvos pirkimo sąlygos.

• 2 BUTŲ MEDINIS prie 68-tos ir Maplewood. Labai tinka gimininogms šeimoms.

• MŪRINIS BUNGALOW Brighton Parke, 15 metų. Reikia skubiai parduoti. Neaukšta kaina.

ŠIMAITIS REALTY
Notary Public
Insurance, Income Tax
2951 West 63rd Street
Tel. 436-7878 arba 839-5568

PERSONAL
Asmenų ieško

IEŠKAU GYVENIMO DRAUGO
Norėčiau sutikti asmenį, kuris mėgsta ramų gyvenimą. Esu lietuvė, vidutinio amžiaus, išsilavinusi. Pageidaučiau taip pat vidutinio amžiaus gyvenimui draugo. Aprašydami trumpai savo gyvenimą, pridėkite ir savo nuotrauką. Rašyti:
Naujienos, Box 250
1739 S. Halsted St.
Chicago, IL 60608

ELEKTROS ĮRENGIMAI PATAISYMAI
Turiu Chicagos miesto leidimą. Dirbu ir užmiesčiuose, greit, garantuotai ir sąžiningai.
KLAUDIJUS PUMPUTIS
4514 S. Talman Ave.
Tel. 927-3559

DĖMESIO
62-80 METŲ AMŽ. VAIRUOTOJAI
Tiktai $120 pusmečiui automobilio Liability apdraudimas pensininkams. Kreiptis:
A. LAURAITIS
4645 So. ASHLAND AVE.
Tel. 523-8775

GENERAL REMODELING
• Alumin. langai, durys, medžio apmušimai. • Staliaus darbai, cemento laiptai, porčiai, stogai ir visa kita.
FETINGIS CONSTRUCTION
7152 So. Kedzie Avenue
Tel. 776-8505

DAŽYMAS IR REMODELIAVIMAS
Nėra darbo permažo. Visus palmu. Iš lauko ir vidaus.
Kainos labai prieinamos.
GEDIMINAS BARANAUSKAS
4514 So. Talman Avenue
Tel. 523-0383

A. TVERAS
Laikrodžiai ir brangenybės
Pardavimas ir Taisymas
2646 West 69th Street
Tel. REpublic 7-1941

Siuntiniai į Lietuvą ir kitus kraštus
P. NEDAS, 4059 Archer Avenue, Chicago, Ill. 60632. Tel. YA 7-5980

M. ŠIMKUS
Notary Public
INCOME TAX SERVICE
4259 S. Maplewood. Tel. 254-7458
Taip pat daromi vertimai, giminių liudijimai, pildomi pilietybės prašymai ir kitoki blankai.

HOMEOWNERS POLICY
F. Zapolis, Agent
3208½ W. 95th St.
Evergr. Park, Ill. 60642, - 424-8654
State Farm Fire and Casualty Company

Skaitytojų Balsai

Gerbiamieji!

Prisiunčiu čekį 1981 metams Naujienų prenumeratos pratęsimui, nes prenumeratos metai baigiasi. Labai apgailestauju, kad negaliu nė kiek Naujienų laikraštį šiuo laiku paremti.

Praeitieji 1980 metai man buvo blogi metai. Mane buvo ištikusi didelė nelaimė: lūžo koja. Turėjau ligoninėje išbūti tris su viršum mėnesio, o parvykęs namo irgi vos galėjau su lazdomis pasiremdamas paeiti. Mano apdrauda daug apmokėjo, bet dalį mokėti paliko ir man pačiam, todėl šiuo laiku esu neturtingas.

Šiaip viskas gerai. Jau pradėjau šiek tiek vaikščioti.

Linkiu Naujienų redaktoriui ir jo bendradarbiams geros sėkmės, vesti kovą su visokiomis pasitaikiusiomis spaudos negerovėmis.

Mano žmona Janė vis prisimena ir nuolat mini administratorę Kristiną. Ji jai linki daug laimės ir sveikatos, kad būtų visuomet tokia žavi ir guvi, kaip SLA mitinguose bei seimuose.

Vladas Bajerčius,
So. Boston, Mass.

ADVOKATŲ DRAUGIJA
V. BYLAITIS ir V. BRIZGYS
2458 W. 69th St.
Darbo val.: nuo 9 ryto iki 7 vak. Šeštadieniais nuo 9 iki 12-tos arba pagal susitarimą.
Telefonuoti 778-8000

Advokatas
GINTARAS P. ČEPĖNAS
Darbo valandos: nuo 9 val. ryto iki 6 val. vak. Šeštadienį nuo 9 val. ryto iki 12 val. d. Ir pagal susitarimą.
Tel. 776-5162 arba 776-5163
2649 West 63rd Street
Chicago, Ill. 60629