Mr.J.Rugienius
12230 Washburn St.,
Detroit,Mich. 48204
U.S.A.

Lietuvos nacionalinė M.Mažvydo biblioteka

LKA

NEPRIKLAUSOMA LIETUVA

Le plus gros et le plus vieu journal Lithuanien au Canada.

The oldest and biggest Lithuanian newspaper in Canada.

Seniausias tautinės demokratinės minties savaitraštis Kanadoje.

NR. 45/969/ PASAULIO LIETUVIŲ JAUNIMO METAI, 1965, LAPKRITIS-NOVEMBRE-NOVEMBER 24.* INDEPENDENT LITHUANIA * LITHUANIE INDEPENDANTE * Postage paid at Lachine, P. Q.

PABALTIEČIŲ, DAUGIAUSIA LIETUVIŲ, ŽYGIS Į JUNGTINES TAUTAS LAPKRIČIO 13 DIENĄ NEW YORKE: KAIRĖJE MADISON SALĖJE /foto P.Ąžuolo/, DEŠINĖJ EISENA/R. Kisielius/

SAVAITINĖ POLITINĖ ĮVYKIŲ APŽVALGA

Visą praėjusią savaitę žmonijos dėmesys buvo sutelktas pietinei Rodezijai, kuri siekė nepriklausomybės, bet kurios pirmininkas Smith nenorėjo sutikti, kad valdžion įeitų juodųjų atstovai, nors jie sudaro 98% visų gyventojų. Mišrios vyriausybės reikalavo Anglija, kuriai Rodezija ligšiol priklausė, to reikalavo ir Jungtinės Tautos. Ir vis dėlto Smith nepasidavė reikalavimams ir vienašališkai paskelbė Rodezijos nepriklausomybę. JTO ir Anglija grasina sankcijomis. Anglija Smithsą paskelbė maištininku, atleido iš pareigų, bet jis neklauso.

SMITH & WILSON IN SALISBURY

RODEZIJA yra Afrikos piet ryčiuose, tarp Mozambiko, Zambijos, Pietinės Afri — kos, turi apie 4 mil. gyv. Baltųjų tiktai 220,000 asmenų. Juodieji siekia dalyvavimo valdžioje.

VIETNAMAS tebebuvo taip pat dėmesio centre. Ten vyksta atkaklios kovos. Vietnamo kare dabar jau dalyvauja reguliarios Vietkongo kariuomemės dalys. Kinai telkia kariuomenę prie Vietnamo sienos. JAV siūlymas sėsti prie taikos stalo negirdimas, -tat ir kyla klausimas, kuo visa tatai baigsis, prie ko bus prieita?

JUNGTINĖSE TAUTOSE tevyko ginčai, ar Kiniją priimti į Jungtines Tautas, kai pati Kinija atsisakė įeiti.

PEKINAS IR MASKVA vėl stipriai susikirto. Pasveikinę vieni kitus sukaktuvėmvieni kitiems įsikibo į plaukus. Pekinas apkaltino rusus Lenino principų išdavimu. Pekinas sako: rusai dviveidžiai ir dideli melagiai.

INDONEZIJOJE vyksta didelis perversmas. Žmonėms atsibodo komunistiškoji Sukarno diktatūra ir ypač aiškus komunistų pataikūnas užs.r.min. Subandrio, kurio atstatydinimo dabar žmonės reikalauja.

NAUJŲ NERIMO židinių per savaitę atsirado dar daugiau. Susidūrimai Indijos-Kinijos pasienyje ir Argentinos-Čilės pasienyje su žmonių aukomis, sukėlė daug nerimo ir kruvinų incidentų.

SUDANE prasidėjo sąjūdis prieš komunistus, kai šie blogai atsiliepė apie musulmonus tikinčiuosius ir jų tikybą. Įvyko susidūrimų. Parlamente prasideda debatai dėl komunistų partijos uždarymo.

INDONEZIJOJE vyksta kovos su nepasisekusio perversmo ruošėjais ir masiniai mitingai, kuriuose reikalaujama uždaryti komunistų partiją ir iš pareigų atleisti visus įmaišytus į perversmą.

VATIKANO suvažiavimas jau balsavo ir priėmė tikybos laisvės nutarimą, kuriame pasakyta: Tikybos laisvė yra pagrindinė žmogaus teisė.

RUMUNIJA, žiniomis iš Vienos, kur dabar vieši Rumunijos min.pir. Maurer, tarpininkaus JAV ir Vietkongui tariantis apie karo užbaigimą.

• Popiežius pareiškė noris vykti Lenkijon krikščionybės 1000 metų įvedimo sukaktuvėsna, bet laukiąs pakvietimo.

• Newsweek rašo, kad bus išleisti rusų sušaudytojo už paslapčių išdavimą, ryšium su Kubos krize, JAV prezidentui

Kennedy. Pienkovskis esą Amerikai pranešęs, kad rusai atominiam karui nepasiruošę, kad jų atominiai įrengimai nefunkcionuoja. Tada Kennedy davęs Chruščiovui ultimatumą išsikraustyti iš Kubos, ir Chruščiovas momentaliai kapituliavo.

• Kažkurioje Bielorusijos vietoje, kuri laikoma paslaptyje, buvo susitikę ir slaptai tarėsi Rusijos ir Lenkijos valdžių ir kompatijų vadai. Pasitarime daluvavę Brežnevas ir Gomulka.

• Venezuelos partizanai, kuriuos ir kursto ir visokeriopai remia Kubos ir kiti komšaltiniai, pradėjo pasiduoti vyriausybės jėgoms. Jau pasidavė 15 partizanų grupių. Viename Caracas viešbutyje suimtas komunistų kurjeris, pas kurį rasta 350,000 dolerių pinigų, brangenybių už 150,000 dol. ir dokumentų.

• Budapešte, pasibaigus tarptautinėms šachmatų rungtynėms, paskelbti trys nauji šachmatų čempionai - du rusai ir vienas lietuvis - Arlauskas, dabar gyvenąs Australijoje.

• Jungtinių Tautų dauguma balsų pasisakė už tai, kad naujų narių priėmimas į Jungtines Tautas turi būti sprendžiamas trijų ketvirtadalių balsų dauguma ir po to atmetė kai kurių valstybių siūlymą Kinijos komunistus priimti į JTO.

• Brazilijos prezidentas Castell Branco atidarė Amerikos valstybių sambūrio konferenciją Rio de Janeiro mieste.

• Indonezijos sostinėje Jakartoje įvyko masinis mitingas, kuriame reikalauta uždaryti komunistų partiją.

• Prancūzijos prezidento rinkimai paskirti gruodžio 8 dieną. Kandidatai į prezidentus kol kas pasirodė 5 jų tarpe De Gaulle.

• JAV senatorių grupė viešėjo Maskvoje.

• JAV lėktuvas pirmą kartą perskrido per abu ašigalius, padaręs per 62,40 min. 41 600 km.

• Henry Walles, buvęs Roosevelto viceprezidentas, mirė Connecticut valstybėje.

• Rumunijos min.pir. Maurer vieši Vienoje.

KAS NAUJA KANADOJE

Min.pirm. L. Pearson planuoja absoliutinę daugumą...

KANADOS LIBERALAI TIKISI SUKOMBINUOTI ABSOLIUTINĘ DAUGUMĄ

Kanados Liberalai federaliniuose rinkimuose gavo 131 atstovą. Iki absoliutinės daugumo trūksta tiktai dviejų balsų. Bet į parlamentą yra išrinkti du nepriklausomi. Liberalai su vienu jų jau susitarė, o su kitu tikisi susitarti. Tat Liberalai greičiausia šį kartą turės absoliutinę daugumą. Ypač, kad be suminėtųjų nepriklausomųjų jie tikisi dar gauti atsargai bent du balsus iš vakarinių provincijų atstovų.

ŽADA STUDENTUS

Nickel Co. of Canada studentų moksliniam šelpimui paskyrė 18,000 dol. Kiek vienas šelpiamasis gaus po 2,500 dol., plius 500 dol. universitetui apsimokėti.

FEDERALINĖ LAIVŲ STATYBA

Federalinė vyriausybė Vickers ir Burrard kompanijoms užsakė du naujus laivus, kurie kaštuos 3 milijonus ir 600 tūkstančių dol. Vienas skirtas rytų, kitas vakarų vandenynui ir tarnaus kasyklų reikalams ir tyrimams.

MOKSLINIAMS TYRIMAM

Ontario vyriausybė paskyrė 866,000 dol. Pinigai skirti 6 universitetams, kurie veda širdies sutrikimų tyrinėjimus. Tam tikslui Ont. vyriausybė jau yra išleidusi apie 4 mil. dol.

IMIGRACIJA KANADON

Per paskutinius 9 mėnesius Kanadon apsigyventi atvyko 108,409 asmenų. Praeitais metais per tą laiką atvyko 84,666 asmens. Iš Pabaltijo sričių teatvyko tiktai 11 asmenų.

LIETUVIŠKAS KONCERTAS SUOMIAMS

buvo perduotas iš Talino. Koncerte dalyvavo K. Petrauskas, A. Kučingis, V. Daunoras, L. Digrys /vargonai/, Sondeckio kamerinis orkestras, styginis kvartetas, vaikų choras. Transliacija buvo filmo pavidalo

• Indonezijos parlamentas nutarė uždaryti Indonezijos komunistų partiją.

• Tuniso prezidentas Burguiba išvyko kelionėn po Afrikos valstybes.

• Anglijos parlamentas suteikė specialius įgaliojimus min.pirm. Wilsonui kad jis galėtų laisvai veikti Rodezijos reikalu.

• Vak. Vokietijos kancleris Erhardas į Vašingtoną atvyksta gruodžio 3 d.

• Nigerijos valdtybėje Afrikoje jau kelinta savaitė nenurimsta tarpusavės kovos, nes po naujų rinkimų pasklido žinios, kad rinkimai sufabrikuoti. Yra užmuštu.

• JAV prezidentas Johnsonas ilsėdamasis savo sodyboje po operacijos, pareiškė, kad JAV tikslas yra pastovi taika ir žmonių gerbūvis visame žemės rutulyje. Tam tikslui JAV daug aukojasi.

ŠVEICARIJOS SOSTINĖJE

Berne išeinantis dienraštis " Der Bund " paskelbė straipsnį, pavadintą "Lietuvos tragedija - genocidas Pabaltijo valstybėse ". Straipsnyje išsamiai atpasakojama, kokiomis klastingomis priemonėmis Maskva, susitarusi su hitlerine Vokietija, užgrobė Lietuvą ir kitas Pabaltijo valstybes. Toliau plačiai sustojama ties masinėmis deportacijomis, kurias sovietai vykdė, siekdami palaužti lietuvių tautos pasipriešinimą svetimai okupacijai. Lygia greta su deportacijomis plačiu mąstu vykdytas ir tebevykdomas Lietuvos gyventojų ir kitų Pabaltijo tautų rusinimas.

Pagaliau Berno laikraštis nušviečia, pasiremdamas tiksliais skaičiais, kaip krašto supramoninimas tarnauja sovietų tikslams pajungti Lietuvos ūkį Maskvos kolonialiniams ir imperialistiniams užmojams.

"Der Bund" yra įtakingiausias Šveicarijos sostinės dienraštis.

• Indija pranešė, kad Kinijos komunistai įsiveržė į Indijos teritoriją, bet susidūrę su pasipriešinimu, atgal pasitraukė.

SUSIRENKA VYRIAUSIOJO LIETUVOS IŠLAISVINIMO KOMITETO SEIMAS

Jo dienotvarkėje: lapkričio 27 d., 10 val. r. Gen. sekr. J. Audėno pranešimas, po to vicp. dr. Nemicko pranešimas finansų reikalu. Po pietų pirm. V. Sidzikausko pranešimas, J. Bachuno ir dr. Čeginsko pranešimai. Lapkričio 28 d. posėdžių ir tęsinys ir komisijų posėdžiai. Užbaigai nutarimų priėmimas. Pietų metu kalbės prel. J. Balkūnas.

DAR VIENAS ATSIŠAUKIMAS Į ŽYGININKUS

Žygis į Jungtines Tautas nepasibaigė. Po daugiatūkstantinės "laisvės kariuomenės" žygio, reikia aplankyti kiekvieną misiją bei J.T. atitinkamas įstaigas ir jiems įteikt rezoliuciją su memorandumais. Kitaip kalbant, dabar prasideda žygio "diplomatų" darbas. Jų pagrindinis taikinys yra J.T. Komitetas tirti kolonializmui. Kaip tik dabar reikia visomis jėgomis spausti šitą įstaigą. Tam reikalui Komitetas Lietuvos Nepriklausomybei atstatyti prašo visų lietuvių talkos įtaigoti Komitetą, kad tirtų kolonializmą.

Mieli tautiečiai, parašykite laišką anglų ar prancūzų, ar ispanų kalbomis šitam diplomatui:

His Excelency
Seri Coulibaly
Chairman
United Nations Special Committee of 24
United Nations Secretariat
New York, N.Y., U.S.A.

Laiške reikalaukite, kad Komitetas iškeltų Estijos, Latvijos ir Lietuvos klausimą Komiteto darbuose; raginkite Komitetą tirinėti esmą kolonialistinę padėtį Pabaltijo respublikose; reikalaukite, kad Komitetas duotų J.T. Asamblėjai pranešimą tuo reikalu.

A.M. Budreckis.

• Dviejų dailininkų, R. Bukausko ir V. Remeikos, montrealiečių, dailės darbų paroda lapkričio 18 dieną atidaryta New Yorke Atletų klubo patalpose.

• Baltų draugija Bonoje, V. Vokietijoje, minėjo dešimties metų sukaktuves. Sukaktuvėms atžymėti buvo dailės paroda, kurioje buvo išstatyti dail. lietuvio, V. Jonyno ir dail. esto, Viiralto, meno kūriniai.

• Dailininkas Romas Viesulas, Filadelfijos universiteto dailės profesorius, dalyvauja kelių dailininkų parodoje Amerikoje ir vien savo 1965 metu kūrybos darbų.

• Lapkričio 20 d. JAV mirė Estijos atstovas JAV Johanas Kaiw.

KANADOS LIETUVIŲ VEIKLOJE

Winnipego lietuviai lapkričio 28 d. duoda televizijos transliaciją.

Edmontono lietuviai, p. Dudoravičiaus pastangomis, sudarė vad. Trečiąją grupę ir pradėjo radio transliacijas.

KANADOS LIETUVIAI STUDENTAI SUSIRŪPINO ORGANIZUOTIS

Montrealio ir Toronto studentai turėjo pasitarimą ir sutarė, kad studentų organizacija būtų apjungianti visus JAV ir Kanados studentus. Tuo reikalu į Clevelande vykstantį suvažiavimą vyksta Aušra Lukošaitytė. Plačiau Montrealio studentai pasisakys sekančiame NL nr.

LITERATŪROS VAKARAS, skirtas Lietuvių beletristikos antrosios dalies išleidimui paminėti, įvyko lapkričio 21 d. Dalyvavo eilė tos antologijos dalyvių beletristų. Muzikinėje dalyje dalyvavo Čikagoje veikiančių stygininkų kvartetas, kuris pradeda plačiau reikštis ir turi gerą pasisekimą.

STAMBESNĖS TAUTOS FONDUI AUKOS

Po 100.00: prel. P.M. Juras, dr. L. Kriaučeliūnas, dr. P. Jaras, R. ir A. Pumpučiai, kun. B. Gaurons kas, Ohio Lietuvių Gydytojų Draugija.

Po 70.00: Lituanistinės Mokyklos mokiniai Chicagoje per kan. V. Zakarauską.

Po 64.40: Maironio Lituanistinės Mokyklos mokiniai-rėmėjai Brooklyne per įgal. Makauskį.

Po 50.00: inž. J. Mikalauskas, A. Mileška ir K. Rudaitytė, J. Lieponis, kun. J. Danielius, dr. J. P. Kazickas.

Po 30.00: A. Skučas.

Po 25.00: prel. M. Krupavičius, dr. D. Jasaitis, dr. C. Artcibuševas, dr. J.B. Dičpinigaitis, dr. J. Kuodis, dr. C.K. Bobelis, prel. Ig. Valančiūnas, kun. S. Morkūnas, inž. J. Stankus, M. ir J. Kuproniai, B. Kučinskas, Pasaul. Katalikų Org. Sąjunga, Vyr. Giedrininkės. T.F.V-ba

Nepriklausoma Lietuva

INDEPENDENT LITHUANIA

Už Lietuvos išlaisvinimą! For liberation of Lithuania!
Už ištikimybę Kanadai! For loyalty to Canada!

Authorized as second class mail by the Post Office Department, Ottawa, and for payment of postage in cash

LEIDŽIA KANADOS LIETUVIŲ CENTRO TARYBA IR SPAUDOS BENDROVĖ „NEPRIKLAUSOMA LIETUVA".

Redaktorius Jonas Kardelis.

DO 6-6220

7722 George Street, LaSalle, Montreal 32, Quebec, Canada.

Prenumerata metams:		**Yearly Subscription Rates:**	
Kanadoje	$ 5.00	Canada	$ 5.00
Amerika ir P. Amerika	$ 5.50	America & S. America	$ 5.50
Visur kitur	$ 6.00	Other Countries	$ 6.00

Adresų pakeitimas 25 ct. (su prenum. arba sml. pašto ženklais).

Ilgalaikiai skelbimai, pagal susitarimą, gauna nuolaidų.

Šių dienų aktualijos

Nežiūrint aiškios mažumos viešų balsų, nuspalvintų tai ateivijos kartų, tai amžiaus skirtumų, tai ambicijų, tai labai suprantamo nepasitenkinimo, kad reikalas pavyko labai gerai, – lapkričio žygis į Jungtines Tautas liks istorijai, kaip vertingas jos duomuo.

Žinoma, suprantamas yra nepasitenkinimas visų, kas nepasitenkinimą pareiškė viešai. Jų argumentai neįtikinami. Jie sako, kad nebuvo 14,000, o buvę... tiktai apie 8,000. Bet ar 8,000 ne impozantiškas skaičius? Ir koks gi turi būti skaičius, kad nepasitenkinančius patenkintų? Sako, diena negerai parinkta? O kodėl nepasitenkinusiems diena labai gera, kad prie Baltųjų Rūmų susirenka 20 nepasitenkinusių JAV politika ir demonstruoja savo nepasitenkinimą? Ir taip yra, kad tūla spauda kiekvieną tokį dešimties ar net 3-4-rių jaunuolių pasivaipymą registruoja ir fotografijoms pavaizduoja, o čia ir, sakykime, 8,000 demonstracijos ne tiktai nepavaizduoja, bet net nesumini įvykio fakto? Sako: žygis perbrangiai kaštavo? O kiek pinigų išleidžiame menkiems reikaliukams? Žygis gi į Jungtines Tautas yra pačio aukščiausio tikslo, ir jam gaila išlaidų? Koks gi tai patriotizmas?

Ar ne tos pačios čia priežastys veikia, kurios Rodezijos, kurioje dar viešpatauja kanibalizmas, kur 80% juodųjų žmonių nesugeba ginti savo teisių, kai kultūringos tautos, įrodžiusios jau savo pajėgumą savarankiškai tvarkytis ir net kitoms tautoms rodyti savo pažangos pavyzdžius, – pavergtos ir kolonizuojamos.

Ne. Čia ne skaičių, dalyvavusiųjų demonstracijoje ir ne dienos tinkamumo klausimas.

Vyresniosios kartos jaunimo, susibūrusio į Komitetą Lietuvos nepriklausomybei atstatyti spontaniškai įvykdytas žygis yra vertingas veiklos už Lietuvos išlaisvinimą žingsnis. Tendencingųjų pesimistų įrodinėjimai kaip tiktai įrodo, kad žygis pasisekė.

Bet yra ir neviešo nepasitenkinimo. Aptarimų eilėje ir jis tenkam aptarti. Kalbama: jaunimas užšokęs senimui už akių. Tai yra faktas. Bet, kita vertus, jeigu jaunimas būtų ėjęs "legaliu diplomatišku" kekeliu, ar žygis būtų įvykęs? Greičiausia nebūtų įgavęs viesuliško spontaniškumo ir neatsiekęs to efektingumo, koks buvo pasiektas didžiuliu veiklos smūgiu. Atrodo, kad pirmam atvejui tas ir tiko. Geriau būtų buvę, jeigu toks veiklumas ir veiksmingumas būtų buvęs sutartas visų veiksnių ir nebūtų buvę jokiošia prasme disonanso.

Tačiau kaip besvarstytume, jaunimo sambūrio darbas rodo ir pasiryžimą, ir veiksmingumą, ir sugebėjimą veikti. Ir tai yra nepaprastai svarbu. Ši nauja jėga, ypač brangi, kad yra jaunimo sukurta ir jaunimui ypač imponuojanti, mūsų lietuviškoje veikloj yra nepaprasto svarbumo. Neprasminga ir netikslinga būtų, jeigu ji nebūtų panaudota mūsų veiklos pozityvumui. Ne tiktai Lietuvos laisvinimo tikslui, bet ir mūsų išsilaikymo ir mūsų lietuviškosios kultūros augimo ir puoselėjimo svarbumui.

Visa tai turint prieš akis, ar neprasminga būtų pagalvoti ir paieškoti formos įjungti šį sambūrį į bendrąją lietuviškosios veiklos viršūnę?. Ar negalima būtų kokia nors forma padaryti taip, kad tai būtų lyg ir VLIKo vykdomasis komitetas? Juk Vyriausiojo Lietuvos Išlaisvinimo Komiteto ir Komiteto Lietuvos Nepriklausomybei Atstatyti ir vardas tas pat. Kažkaip nelogiška, kad veiktų lygiagreta du to pat vardo ir to pat tikslo komitetai. Kokiu nors būdu juos reiktų apjungti.

Čia pat norisi prisiminti lapkričio 13 dienos žygio į Jungtines Tautas teiginį: "Tai tiktai pradžia"... Ir drauge prisiminti Antrojo Pasaulio Lietuvių Seimo priimtą rezoliciją, įpareigojančią įvykdyti plataus masto Peticijos Jungtinėms Tautoms žygį, kuris apimtų ne tiktai Amerikos ir Kanados lietuvius, ne tiktai lietuvius, gyvenančius kitose šalyse, kituose kontinentuose, bet ir visą žmoniją, visas tautas ir visus žmones, kurie nori pastovios taikos ir gerbūvio, neįmanomo kolonializmo, prievartos ir pavergimo sąlygose. Šį reikalą pirmame VLIKo seime įnešė generalinis sekretorius Juozas Audėnas. Ir jis taip ir liko seime neišspręstas. Senimas, – daugelis abejoja, – jo greičiausia ir neišspręs. Jaunosios gi jėgos, kurios tikriausiai sugebės rasti laidų į daugelį šalių ir daugelį tautų, kaip tiktai ir gali čia veikti. O tai būtų nepaprastai didelis žygis, kuris apimtų ne tūkstančius, bet milijonus žmonių.

Taigi, kai dabar susirenka VLIKo seimas, norisi jam linkėti, kad jis būtų ir gi žygio, naujo žygio į Jungtines Tautas planuotojas ir lapkričio 13 dienos tęsėjas ir vystytojas plačiausiu mastu. Be jaunimo dalyvavimo šiam žygiui įvykdyti kažin ar užteks senimo ryžto, veiklumo ir sugebėjimų?

Nestovėkime vietoje – eikime pirmyn!

J. Kardelis.

LIETUVIŲ JAUNIMO ANTIKOLONIALISTINĖS LYGOS

prezidiumo ir Žygio į Jungtines Tautas proga į New Yorką atvykusių jaunimo veikėjų pasitarimas ateities veiklos klausimais įvyko š.m. lapkričio 14 d. Manhattane, N.Y. Dalyvavo Dr. A. Avižienis, Amerikos LB Tarybos narys/Los Angeles/, Dr. T. Remeikis, Lituanus redaktorius /Chicago/, A. Zapareckas, Pasaulio jaunimo kongreso rengimo pirmininkas/Detroitas/, ir Lygos prezidiumo nariai: A. Gureckas, R. Kezys, A. Mažeika, J. Miklovas /pirm./.

Tarp kitų idėjų apsvarstyti ir propagandos reikalai. Visų teigiamai įvertinta Žygio į Jungtines Tautas pirm. A. Mažeikos pasiūlymas dėl radio programų į Afro-Azijos ir Lotynų Amerikos kraštus Lietuvos bylos reikalu įsteigimo. A. Zapareckas nurodė būdą kaip akademinis jaunimas galėtų išgauti Laisvosios Europos radio stotyse transliacijas lietuvių kalba. Uždarius Madrido transliacijas lietuvių kalboje klausimas transliacijų per Laisv. Europos stotis pasidarė dar aktualesnis. Ypač jaučiamas reikalingumas programų, specifiniai nukreiptų į pavergtos Lietuvos naująją kartą. Šia kryptimi antri metai Antikolonialinė Lyga talkina Europoms stotims, paruošdama skriptus "Jaunimas kalba Jaunimui" į Lietuvą temomis.

Lit.

Lapkričio 17 naktį tiek prisnigo Montrealy, kad iškart pasidarė gili žiema. Tas pirmasis sniegas, kaip matome sunkiai nusvėrė eglių šakas...

LAPKRIČIO 13 DIENOS MANIFESTACIJOS PAREIŠKIMAS

Lapkričio 13 dieną New Yorke, Madison Square Garden įvykusios Baltijos kraštų laisvės manifestacijos pareiškime, išdėsčius esminius Lietuvos, Latvijos ir Estijos nepriklausomybės teisės pagrindus, Sovietų Sąjungos smurtiškus veiksmus prieš tris Baltijos kraštus ir pabrėžus šių tautų ryžtą atgauti savo valstybinę nepriklausomybę, kreipiamasi į Jungtinių Tautų Generalinį Sekretorių U Thant, visuotinio susirinkimo pirmininką Amintore Fanfanį, 24-ių /dekolonizacijos/ komiteto pirmininką Sori Couli baly ir Jungtinių Tautų narių vyriausybes bei misijas šiais žodžiais:

"MES RAGINAM nebedelsiant imtis visų Jungtiniems Tautoms įmanomų priemonių, kad Deklaracija dėl nepriklausomybės suteikimo kolonijiniams kraštams bei tautoms būtų taikoma Estijos, Latvijos ir Lietuvos atvejams, nes jos jau pavarto jo savo teisę apsispręsti Lietuvos nepriklausomybės paskelbimu 1918 m. vasario 16 d., Estijos nepriklausomybės paskelbimu 1918 m. vasario 24 d. ir Latvijos nepriklausomybės paskelbimu 1918 m. lapkričio 18 d.

"PATS SOVIETŲ Sąjungos dalyvavimas Jungtinėse Tautose sudaro tarptautinę pareigą panaikinti jos kolonistišką valdymą ten, kur yra akivaizdus ryžtingas tautos geidimas įgyti savo valstybinę nepriklausomybę. Todėl yra Jungtinių Tautų teisė ir pareiga reikalauti, kad Sovietų Sąjunga iš Baltijos valstybių teritorijų, kaip jos apibrėžtos 1920 metų taikos sutartyse, atitrauktų savo ginkluotas pajėgas, policiją ir administracijos pareigūnus tuo sukurdama sąlygas sudaryti nepriklausomas Estijos, Latvijos ir Lietuvos vyriausybes.

"TRIJŲ BALTIJOS KRAŠTŲ nepriklausomybės atstatymas žymiai prisidėtų prie Antrojo pasaulinio karo sutrikdytų tarptautinių santykių sutvarkymo Rytų ir Vidurio Europoj ir sustiprintų taiką bei saugumą toje opioje srityje.

"ESTIJOS, LATVIJOS IR LIETUVOS nepriklausomybės atstatymas atitiktų ir Sovietų Sąjungos interesus, sukurdamas tvirtą ir pastovų pagrindą draugiems kaimyniniams santykiams tarp tų kraštų ir Sovietų Sąjungos". /E/

RIMTAI IR ATVIRAI

Gerb. NL Prenumeratoriai,

1965 metams einant į galą, NL administracija randa nor maliu reiškiniu kreiptis į Tamstas ir prašyti atsilyginimo už laikraščio prenumeratą, nes mūsų priminimas padeda ir mielam prenumeratoriui, kuris ir be prenumeratos pakankamai turi savų ir didesnių rūpesčių. Administracija prašydama laiku apsimokėti nori priminti, kad mus spaudžia Pašto Ministerija ir už neapsimokėtas per 12 mėnesių prenumeratas, neduoda papiginto tarifo /privelege/ siuntinėjimui ir už tokias prenumeratas taikomas mokestis kaip ir už reklamas /advertising/.

Pagrindiniai ir rimtai kreipiamės į prenumeratorius, kurie jau daug ilgiau kaip 12 mėnesių neapsimokėjo prenumeratas ir kuriems net pokelis kartus buvo siųsta priminimai. Malonu konstatuoti, kad nemaža dalis apsimokėdami apgailestavo dėl užleistų metų, dalis dar delsia ir tikim kad apsimokės, bet yra dalis trečioji, kuri pasinešusi blogon valion ir susidariusiai skolai ieško būdų išsisukinėti; rašo laiškus su aiškinimais, kad prieš jų norą laikraštis buvo siuntinėjamas, skaitąs kitus, galįs ir be lietuviškų apsieiti ir t.t. Žinoma, administracija supranta, kad čia yra kiekvieno individualus reikalas, bet viena nori priminti, kad kol nebuvo rimčiau pareikalauta apsimokėti, toks laikraščio priėmėjas ir skaitytojas nesiteikė padaryti administracijai panašaus pareiškimo arba dar paprastesniu būdu - nepriimti iš laiškanešio.

Tokios ar panašios rūšies NL skaitytojai lyg tai nebūtų ar nenorėtų suprasti, kad prie dabartininių pakilusių kainų, prenumeratos mokestis yra faktinoms laikraščio popieros, spausdinimo ir siuntinėjimo išlaidoms padengti. Administracija nuoširdžiai prašo šiuos prenumeratorius už praeitį atsilyginti, priešingu atveju NL administracija nutraukdama siuntinėjimą dar malonės pasitarnauti, paskelbdama atsisakiusiųjų lietuviškosios spaudos sąraše.

NL administracija dar iki dabar laikosi tradicinės tvarkos siuntinėdama priminimus arba raginimus, iš daugelio prenumeratorių gauna įvairių pasiūlymų; kad tokių siuntinėjimų vietoje, skelbti vardinius sąrašus apsimokėjusių jų arba neapsimokėjusiųjų prenumeratorių. Administracija taikydamasi prie laiko ir aplinkybių svarsto ir ieško bei taikys atrodančius pačius tobuliausius ir praktiškiausius būdus, tiek laikraščio skaitytojams - prenumeratoriams, tiek pačiai NL laikraščio leidyklai.

NL Administracija.

Naujoji Amerikos Lietuvių Inžinierių ir Architektų Sąjungos centro valdyba, kuri buvo išrinkta spalio 9 d. Bostone įvykusiame sąjungos suvažiavime. Sėdi: Z. Gavelis, pirm. J. Dačys, B. Galinis. Stovi: dr. J. Gimbutas, J. Rasys ir K. Devenis. B. Kerbelienės nuotrauka

GRAŽUOLĖS

grožio žinovų išrinktos ir skulptorių sukurtos /viduryje kolonos/ pagal paskutinę modernaus meno madą.

MELISSA, JEANNE & FLORA
High congeniality.

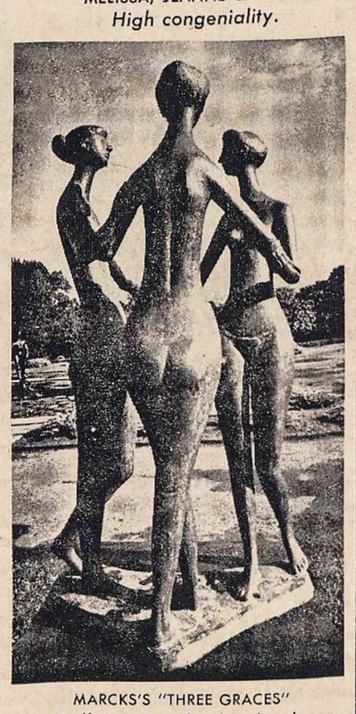

MARCKS'S "THREE GRACES"
Rallying round a riverbank.

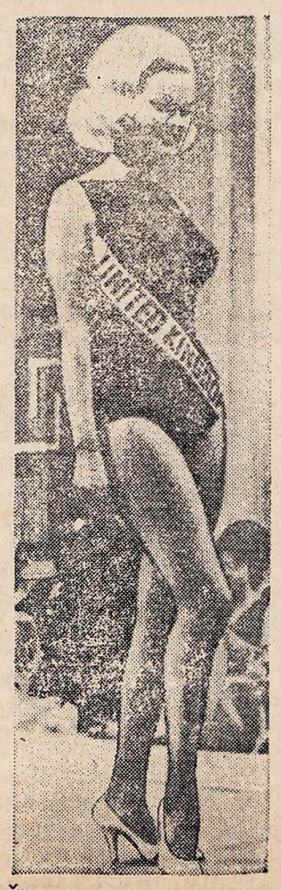

Šių metų išrinkta Anglijos gražuolė.

BŪKIME SVEIKI

KAS YRA TROMBOFLEBITAI IR KAIP JUOS GYDYTI?

Tai dažniausiai infekcinės kilmės venų uždegimai. Neinfekcines venų trombozes gali sukelti traumos, vėžiniai susirgimai, žymus venų išsiplėtimas, kraujo krešumo padidėjimas, ilgas gulėjimas lovoje po operacijų. Venų uždegimo vietose susidarę trombai užkemša venų spindžius ir sutrikdo normalų kraujo tekėjimą venomis.

Tromboflebitais dažniau serga moterys, negu vyrai. Jie paprastai stebimi apatinėse galūnėse. Kartais moterims po gimdymo tromboflebitai išsivysto mažajame dubenyje, pakliuvus infekcijai į gimdą ar aplinkinius audinius. Įgimtų tromboflebitų nebūna.

Susirgus tromboflebitu, atsiranda skausmai uždegimo vietose, pakyla kūno temperatūra. Jei susirgimas paliečia galūnę, ji patinsta, sustorėja. Didžiausią galūnių patinimą sukelia giliųjų venų trombozės.

Efektingai gydyti tromboflebitą galima tik pirmosiomis susirgimo paromis. Įsisenėjusius tromboflebitus žymiai sunkiau gydyti, nes susidarę venose krešuliai peraugа jungiamuoju audiniu, kurių vaistai nebegali suardyti. Negydomas tromboflebitas tampa lėtiniu susirgimu, kuriam būdingi kraujo apytakos sutrikimai. Sunkesniais galūnių tromboflebitų atvejais pakinta galūnių odos spalva, atsiranda sunkiai gyjančios opos.

Atsiradus pirmiesiems susirgimo požymiams, ligonį reikia paguldyti į lovą ir iškviesti gydytoją. Koją, jei ji patinusi, reikia pakelti aukščiau, šiltai apriši. Tolesnį gydymą paskiria gydytojas. Lėtinių tromboflebitų atvejais, esant patinusiai kojai, reikia dėvėti elastinę kojinę. Ilsintis tokią kojų geriausia laikyti pakeltą aukščiau.

Negydomi tromboflebitai gali būti pavojingi gyvybei. Atitrūkę iš venų krešuliai gali užkimšti plaučių arterijas, ir ligonis gali mirti.

Savalaikis infekcijos ir venų išsiplėtimų gydymas, gimnastika ir grūdinimasis žymiai sumažina galimybę susirgti šia liga.

160 METŲ KALNIETIS

Mislimovas Širalis-baba pirmą kartą paliko Kaukazo kalnus ir atvažiavo į Azerbaidžano sostinę, Baku miestą. Pirmuosius 60 kilometrų kelio — nuo kalnų kaimo, kuriame jis gyvena, iki geležinkelio stoties — Mislimovas jojo. Po to pirmą kartą sėdo į traukinį!

Miestas Mislimovui labai patiko. Ir vis dėlto, prisipažįsta kalnietis, gyvenimo kalnuose jis nekeistų.

Širalis Mislimovas visą savo amžių gyveno Barzavu kaime, kuris yra vienoje sunkiausiai prieinamų kalnų vietų. Su Š. Mislimovu gyvena apie šimtą jo palikuonių, o iš viso jo giminę sudaro jau daugiau kaip du šimtai žmonių.

Š. Mislimovą patikrino profesorius A. Karajevas ir pareiškė, kad kalniečio širdis ir nervai stebėtinai stiprūs ir jis absoliučiai sveikas.

Canadian Vickers Ltd.

Machine Shop pasiūlymai

- Milling Machine Operators
- Turret Lathe Operators
- Radial Drill Operators
- Toolmakers
- Ingersoll Operators
- Planer Operators
- Lathe Operators
- Tool Designers
- Vertical and Horizontal
- Boring Mill Operators

Suinteresuotieji turi būti pilnai prityrę, sugebą naudotis brėžiniais ir mokėti patys nusistatyti mašinas.

NORMALUS DIRBANČIŲJŲ SOCIALINIS APRŪPINIMAS.

Kreipkitės asmeniškai Employment office

4970 Notre Dame East. Montreal, P. Q.

HENRIKAS BLAZAS RAŠO

IŠ SAVO IR PETRO KLIMO ODISĖJOS

2-ras tęsinys.

Važiavimas trumpas. Sėdėdami kaip aklam maiše Tilžės gatvių nematome, o kai sustojame, esam kažkokiame mūro sienų apsuptame kieme prie didelio trijų aukštų namo. Tai Tilžės geštapas. Atpažinome. Čia jau kartą prieš metus esame buvę ir negalime prisiminti nieko gero. Tik riksmus, grąsinimus, keiksmus.

Pro šonines duris laiptais suvaro mus į antro aukšto platų koridorių. Prieš vienas uždaras duris išrikiuoja eilutėmis po keturis. Ant durų užrašas: "Hauptsturmfuerer".

Pats vidudienis. Koridorius be langų, tik palubėmis spyksi šykšti elektra. Stovime tylūs. Aplink laksto uniformuoti geštapininkai. Retkarčiais koks prūsas praeina civiliai apsirengęs. Daugiausia saugomės uniformuotų, bet šį kartą neuniformuotas pasireiškė.

Laikas slenka lėtai, o mes vis stovime. Niekas, rodos, į mus dėmesio nekreipia. Mūsų tolimesnį likimą sprendžia ten, už uždarų durų.

Kokį pusvalandį laikėme Daniūną stačią iš šonų po pažastimis laikydami, jo nugarą paremdami. Rodos, sudžiuvo žmogus į šakalį, plunksnos svorio pavirto, bet ir mes nebe stipruoliai. Pastatome stačiai čemodanėlį ir ant jo pasodiname. Ir jam geriau, ir mums lengviau. Sėdi nusvarinęs galvą, ir jaučiame, kad jis nei mato, nei girdi, nei supranta, kas aplink darosi.

Padarėme didžiausią klaidą. Iš durų išėjo neuniformuotas geštapininkas, pamatė tarp mūsų eilių pasodintąjį, nusikeikė: "Verfluchter Hund!" ir prišokęs, kad spirs, kiek tik vieko turėdamas. Čemodanėlis nusirito į vieną pusę, Daniūnas į priešingą. Vargu ar jis ką jautė. Veidas nabašniko, gerklėje kurkimas, akys užmerktos. Nebekėlėme. Tegu mato prūsas geštapininkas, kokį "gerą" darbą jis atliko Hitlerio garbei. Be to, ir Daniūnui geriau mirti gulinčiam negu stovinčiam.

Prūsas, savo darbą atlikęs, nuėjo kaip niekur nieko, lyg jis musę būtų sutraiškęs. Stovime ir vėl rikiuotėje, tik Daniūnas guli ties mūsų kojomis. Niekas neprieina, niekas nepaklausia, niekas nepasiūlo pagalbos. Stovime dar kokį gerą pusvalandį, kol atsidaro durys, išeina du uniformuoti geštapininkai, patikrina pagal sąrašą, šaukdami pavardėmis. Už Daniūną mes atsiliepiame parodydami į gulintį. Geštapininkų veidai nė krust. Atskyrė vieną iš mūsiškių ir kažkur nusivarė. Likusius liepė vesti į kiemą. Einame lyg laidotuvių eisenoje. Daniūną nešame keturiese pirma, kiti seka iš paskos. Petras Klimas eina pats paskutinis. Susikuprinęs, nuleistom blakstienom, kietai sučiauptom lūpom.

5.

Veža autobusu. Autobuse tik mes kaliniai ir trys geštapininkai su automatais. Tilžės gatvėse vienas kitas namas sugriautas ir daugelis langų lentomis užkalti. Oro karas jau pasiekęs Tilžę. Mums dėl to nei šilta, nei šalta. Ir tilžiškiams taip pat. Reti praeiviai nekreipia į mus mažiausio dėmesio.

Važiuojam kairiuoju Nemuno krantu į šiaurę. Už valandėlės dešiniajame Nemuno krante iškyla Rambyno kalnas.

— Sveikas, Rambyne, protėvių šventviete! — tariame kiekvienas sau mintyse.

— Sveikas, Nemune! Lietuvos upių tėve!

Autobusas jau rieda Ragainės gatvėmis, o ją palikęs pasuka į pilį miestelio šiaurėje. Tai senas kryžiuočių lizdas, aukštomis storomis sienomis, apvaliais gynimosi bokštais, aukštu keturkampiu bokštu viduryje. Senais laikais tai būta Ragainės komptūro buveinės. Iš čia žiemomis per užšalusį Nemuną kryžiuočiai jojo į Žemaičių žemę plėšti, deginti, žudyti ir krikštyti. Dabar pilis sunkiųjų darbų kalėjimas.

Pilies vartų tiltas nuleistas ir storos geležinės grandinės kaba iš šonų lyg verguvės papuošalas. Grotų vartai atsidaro. Autobusas per tiltą įvažiuoja į tamsią ir ilgą vartų angą. Sustoja kiemo keturkampyje ant didelių, apvalių akmenų grindinio. Aplink visą kiemą pilies pastatas. Iš lauko pusės tai gynimosi siena, iš vidaus mažais grotuotais langais kelių aukštų kalėjimas. Kiemo viduryje didokas mūras. Senovėje tai būta komptūro rūmai. Dabar kalėjimo administracijos įstaigos.

Priėmė mus senyvi prūsai žandarai. Sugrūdo administracijos pastato rūsyje į mažą kamarėlę, kad vos sutilpome. Du trumpi suolai vos po tris susėsti, o mūsų penkiolika. Daniūnas autobuse buvo atgavęs sąmonę. Išlaipinti kieme prašėme žandarų, kad tuoj jį patalpintų į kalėjimo ligoninę ir suteiktų pagalbą.

— Herr Doktor tik kartą per savaitę į ligoninę ateina, — sako vienas iš jų. — Buvo vakar, tad pasirodys tik kitą savaitę. Į ligoninę priimsim, bet pirma jūs visi ir jis turi išsimaudyti pirtyje ir pereiti per dezinfekciją. Neškitės jį su savim.

Nusinešėm. Paguldėm ant suolo. Suolas pertrumpas. Jo kojos, per kelius perlinkusios, kadaruojasi per suolo galą. Vos girdimai, daugiau lūpomis negu balsu, prašo gerti. Parūpinam vandens. Nuryja kelis gurkšniukus ir žiūri į lubas beveik stiklinėmis akimis. Apklojame jį savo apsiaustais. Požemyje šalta ir drėgna.

Ant suolo pasodiname Petrą Klimą ir sudedame maistą. Iš vokiečių tą dieną nieko nebuvome gavę, tad kabinamės į savo atsargas. Visi bendrai sudėję ir visi, lyg susitarę, dėdamiesi nealkani, kad Petrui daugiau tektų. Be to ne visas savo atsargas pajudinom. Ką žinai, gal ryt ar dar už dienos bus blogesni reikalai.

Ir parūkyti spėjom. Sugebėjom praverti palubėje langelį ir, pūsdami pro jį dūmus, kad Daniūnui nepakenktų, rūkome po du ties juo atsistoję. Viena bankrutkė dviem rūkoriams. Tik Petrui Klimui išimtis. Matome, kaip godžiai jis dūmą traukia, prisimerkdamas, į sieną petim atsiremdamas. Duodame jam surūkyti visą bankrutkę vienam ir net antrą pasiūlome. Tik jis atsisako.

— Jau pora savaičių neteko dūmo patraukti... galva svaigsta, akyse temsta, — sako jis prisilpusiu balsu, dar daugiau išbalęs, bet aiškiai patenkintas.

Veltui maistą taupėme. Įėjo žandaras su kažkokiais dviem kaliniais, matomai, jo patikėtiniais, ir liepė visus lagaminėlius ir kuprines atidaryti. Ėmė iš jų mūsų menkas maisto atsargas, rankiojo tabako žiupsnelius, viską išsinešė. Po to atėjo kitas žandaras, įsakė atiduoti visus pinigus, laikrodžius, žiedus. Viską surašė ir išsinešdamas pasakė:

— Tuoj Hausvateris jus ves į pirtį. Visus daiktus palikite čia.

Pirmieji Lietuvos gynėjai — savanoriai

Lietuviai Sibire lanko ten mirusiųjų ir nukankintųjų kapus, išmėtytus Sibiro platybėse, į kurias okupantas lietuvius trėmė cariniais laikais ir dabar tremia senu įpratimu.

Rimtai ir nerimtai.

komentarai, pastabos ir pasikalbėjimai su jumis ir savim.......

Mielos klausytojos,
Mieli klausytojai,
Grįžtu pas jus praleidęs vasarą,kaip sūnus palaidūnas.Visi kada nors grįžta. Vieni linksmai,kiti liūdnai.Galvojau, kaip gi aš grįžtu? Prisiminiau tokį Miškinio posmą:

O buvo žemė žalio rūbo,
Žydėjo kalnuose margai ten.
Dabar visi apleisti skuba:
Draugai ir paukščiai ir mergaitės.

Taigi: grįžtu susimąstęs. Nors iš manęs mąstytojas nekoks Kai gerai pagalvoju, ir humoristas nekoks. Tuo jau daugelis įsitikino. Bet dabar prie reikalo
Pasidalinsime mintimis apie jaunimo kongresą, įvykusį Toronte. Ko buvo siekta tuo kongresu?
Sudominti lietuvišką jaunimą,čia išaugusį ir subrendusį, lietuviška veikla, ir lietuviškais klausimais,arba,kitaip tariant,pasakyti tam jaunimui, kad po mūsų j i e turės kovoti už savo šalies kalbą ir laisvę. Duoti progos jiems t.y.jauniesiems, patiems organizuoti,planuoti,reformuoti, pasirodyti ir pasimatyti vieniems su kitais.
Kaip tai pavyko? Mano išmanymu balansas toks:
Teigiamybių pusėje reikia iškelti:
1/ Kongresas įrodė aiškiai,kad senių /čia j o k i u būdu neturiu galvoje amžiaus, nes senatvė nėra metų skaičius, bet dvasinis sukalkėjimas/ nuogąstavimai visiškai nepasitvirtino. Jaunimas s u g e b a atlikti paskirtus darbus, s u g e b a planuoti ir veikti, pasireikšti ir neblogiau už senuosius. Profesionalus. Profesionalus veikėjus ir.. burbėtojus.
2/ Buvo įrodyta,kad jaunimas turi kur kas daugiau entuziazmo ir talentų,nei daugelis norėjo pripažinti.
3/ Buvo įrodyta,kad mūsų jaunimas n ė r a lietuvybei miręs,nors tą pačią lietuvybę gerokai kitaip supranta. Bet ją suvokia ir,svarbiausia, vertina.
4/ Kongresas taip pat įrodė,jog didelė dalis mūsų jaunimo supranta, k o norima iš jų ir k o laukiama. Ir kas svarbiausia,mūsų jaunimas tos atsakomybės n e s i k r a t o . Tai labai aiškiai įrodo rinkimai į bendruomenės pozicijas. Kad mūsų jaunimas entuziastingai remia Kanados lietuvių bendruomenę yra tai šviesus ženklas ateičiai. Kad jie nenori ir nesupranta senųjų partinių vaidų- dar šviesesnis ženklas!
5/ Buvo patvirtinta mūsų svajonė, kad tokie kongresai vyks ir ateityje, nes jaunimas jau lauks ir juos lygiai rimtai organizuos.
6/ Buvo taip pat įrodyta,kad mūsų jaunųjų tarpe yra daug žmonių,sugebančių dirbti visuomeninį darbą.Gerai ir sąžiningai.Ir be didelių kalbų. Ir be...kritikavimo.
7/ Buvo,pagaliau, patvirtinta daugelio tėvų nelabai taip jau slapta svajonė,kad tokie kongresai bus geriausi p i r š l i a i būsimoms l i e t u v i š k o m s poroms. Merginos mūsų gražios ir judrios,na, ir berniokai nors šiek tiek nepaslankūs,bet dailiai nuaugę. Ir akštesni už mus bent gerais keliais coliais.

O kaipgi su neigiamybėm? Buvo ir jų,be abejo, nes, kaip sakoma-kur medžiai kapojami,ten ir skeidrų netrūksta.
1/ Menkai,permenkai buvo domėtasi paskaita ir simpoziumu, o labai labai gausiai lankomi šokiai. Gal ir to šiaurietiško /nesakau,kaip matote, lietuviško/ palinkimo į vieną kitą nereikalingą stiklą ar bonką galėtų būti mažiau.
2/ Permaža buvo stengtasi suprasti senosios kartos g e r i e j i norai, ir pati kritika atrodė labai jau paviršutiniška. Ne viskas, kas buvo daroma, yra nieko neverta Žmogiškoji kelionė prasidėjo gi nuo arklio. Lėktuvai žemės arti nemoka ir negali.
3/ Taigi, ir tas... vėlavimas. Nežinau ar kas jį iš mūsų tarpo išgyvendins.
Dabar dar keli žodžiai mums patiems. Kaip gi mes galime padėti tam jaunimui išlikti mūsų tarpe.
Štai: lapkričio 13 jaunimo ruošiamas žygis į Jungtines Tautas. Priminti hipokritams ir barzdotiems vietnikams, kad LIETUVA dar vis pavergta.
Kad galima plakatus nešioti ir už t i k r ą reikalą!
Kad miršta ne tiktai Viet-Kongo komunistai ir nekalti ūkininkai Azijoje. Bet čia pat.Čia pat Europoje. Kultūros ir demokratijos lopšyje.

Henrikas Nagys

JONAS AVYŽIUS ROMANAS

KAIMAS KRYŽKELĖJE

9 atkarpa.

A N T R A D A L I S

LIEPGIRIUOSE NAUJAS ŠEIMININKAS

III

Vakarėjant apsilankė netikėta viešnia — Milė Strazdienė. Buvo ji apsirengusi rudais kailiniukais su apvedžiojimais; avėjo auliniais batais, o nedidelę galvutę dengė pilka vilnonė skarelė, matyt, atrėžta iš tos pačios medžiagos kaip ir suknelė, kuri buvo pasiūta, prisilaikant naujos mados, ir todėl uždengė didesnę dalį aulų. Kadangi su Toleikiene pasižinojo anksčiau, nors ir nejungė jų jokie draugiški ryšiai, tai be ceremonijų puolė prie jos, ir kol toji atsitokėjo, pabučiavo į abu skruostus.

— Viešpatie, kokia aš laiminga, kokia laiminga,— tarškėjo ir tik šmižinėjo, lakstė mažytėmis gelsvomis akutėmis troboje, tartum stengdamasi visam amžiui įsidėmėti kiekvieną smulkmeną.— Ponia Toleikienė atsikėlė gyventi pas mus, pati ponia Toleikienė! . .

— Taip jau išėjo. . .— pratarė Ieva, sugluminta viešnios draugiškumo antplūdžio.— Sėskitės, kur matydama. Prašom. . .

— Tamsta nežinai, kas čia buvo, kol Galiniai gyveno? Tvartas, kiaulidė! Per šiukšles negalėjai perlipti. Per kilometrą avių mėšlu nešdavo. Brrr. . .— Pasipurtė, kone vemdama iš pasibiaurėjimo, ir dar su didesniu įkvėpimu drabstė purvais žmones, kurie jai nieko blogo nebuvo padarę.— Vargšas Martynas! Mokėjo jiems gryną pinigą, o jie šėrė jį pašvinkusiu kumpiu su kirminais. Ak ponia! Aš negaliu patikėti, kad čia iš viso kada nors yra gyvenę Galiniai!

Buvusio Galinių buto iš tiesų negalėjai beatpažinti. Gryčios kampe, kur anksčiau stovėjo vienintelis.padoresnis baldas — kukli Rimšos darbo indauja — dabar puikavosi naujas ąžuolinis bufetas. Sukrypusį keturkampį stalelį pakeitė apvalus ištraukiamas stalas, o tarp bufeto ir faneruotos drabužių spintos su veidrodžiu duryse iki pat lubų stiebėsi gražuolis fikusas. Pro skystas rankų darbo užuolaidas buvo matyti šviežiai nuplautos palangės, kurias Galiniai kaimišku papročiu užgriozdindavo vazonėliais su gėlėmis. Dabar vazonėlių nebuvo, todėl patalpa pasidarė šviesesnė, erdvesnė, ir jauteisi tarsi pakliuvęs pas žmones, pasiruošusius didelei šventei.

Prie įėjimo į kitą kambarį stovėjo vaikiška lovelė, greta dvivietė lova, užtiesta raštuota namų darbo gūnele, primenančia Rimšienės audinių stilių. Pro atviras duris buvo matyti antras kambarys, apstatytas tokios pat kavinės spalvos baldais — rašomasis stalas, pora lenktų kėdžių, įstiklintos lentynos, pilnos knygų.

— Kaip pasakoj, tikrai kaip pasakoj. Arbà tamsta esi stebukladarė, brangioji, arba aš sapnuoju, nes čia viskas buvo prasmirdę iki paskutinio sienojo, taip prasmirdę, kad lengviau per vieną dieną naują namą pastatyti, negu išvaryti tą pragarišką kiaulidės dvoką.

— Galiniai vargingai gyveno. . . Maži vaikai. . .— buvo bepradedanti Ieva, bet Strazdienė nė negalvojo sustoti pusiaukelėje.

— Visi žino tamstos gerą širdį, brangioji,— puolė už akių.— O aš, nelaimingoji, negaliu susilaikyti, nepasakiusi teisybės, nors šventame rašte yra parašyta: neteisk savo artimo, nes pats būsi teisiamas.

Kai Galiniai bendrais bruožais buvo charakterizuoti, tada ji pajuto pareigą supažindinti Ievą su kitais Liepgirių gyventojais. O kai ir kaimą nuo galo iki galo išplakė aštriu liežuvėliu, kiekvienoje šeimoje iškasdama kokią nors šlykštynę ir niekur nerasdama gero, tuoj šoko į vienkiemius, kur visų pirma su žeme sulygino Gaigalus ir savo buvusį vyrą Vincę, kuris, esą, apsigimęs vagis, katorgininkas, per kvailumą sugriovęs jai gyvenimą. Įsikarščiavusi visiškai pamiršo, kad jeigu nebūtų kurščiusi vyro vogti, jis po šiai dienai nežinotų, kas yra kalėjimas.

Liežuvinga, kandi buvo šita nedidukė juodekšnė moterėlė apvaliu, žydėte žydinčiu veideliu. Nuo jos aštrių akučių nepasislėpdavo mažiausia smulkmena, kuri pagal reikalą galėjo būti arba visai užmiršta, arba tūkstančius kartų padidinta ir paleista į pasaulį. Paskalas skleisti buvo tarsi antras jos užsiėmimas, neatskiriamai susijęs su spekuliantės profesija. Ji bėginėjo pakiemiui, supirkinėdama sūrius, kiaušinius, mėsą, o moterys, bijodamos apkalbų ir norėdamos greičiau ja atsikratyti, be ilgų derybų parduodavo, ką turėdamos atliekamo, nes sutiko verčiau netekti vieno kito rublio, negu likti apšmeižtomis prieš visą apylinkę. Supirktus produktus ji perleisdavo aukštesnėmis kainomis Viešvilės spekuliantėms, o neretai ir pati nusibaladodavo į didesnius miestus, kur prisipirkdavo retesnių pramoninių prekių, reikalingų valstiečiams. Ir vėl eidavo per žmones, prisikimšusi krepšius pliušo, mielių, pipirų, laurų lapelių, medžiagos vyriškoms eilutėms, paltams bei kitokių gaminių, už kuriuos galėjo daugiau pelnyti.

Visa tai Ieva seniai žinojo, nes Strazdienė neaplenkdavo nei Paviešvilės. Nemaža buvo prisiklausiusi apie jos nežabotą liežuvį, tačiau tai, ką išgirdo dabar, prašoko Toleikienės vaizduotę, nes pirmą kartą matė Milę taip piktai teisiančią žmones. Tad trypinėjo vietoje, labiausiai suglumusi, ir nežinojo, ką daryti. O Strazdienė skeryčiojosi kambaryje, čia apkalbėdama pirmą pakliuvusį ant liežuvio, čia girdama baldų gražumą, čia vėl peršokdama į vienkiemius, o po minutėlės vėl grįždama prie tų pačių baldų ir jau nebeatsigėrėdama stebuklingu užuolaidų nėriniu, kurį galėję numegzti nebent tokie burtininkės pirštai, kokius turinti Ieva. . .

— Nepagailėjo tamstai Dievas malonių, ponia brangioji, nepagailėjo, — kunkuliavo, nenustygdama vietoje. — Tokiai Rimšienei davė geras rankas, nu proto pritrūko. Lapinų Godą išpustė kaip lėlę ir priedų tinginiu apdovanojo. Lapinienė visiška kvaiša. Šileikienė būtų nebloga, nu vargšei lemta visą amžių tampyti kuprą. Buzauskų Gedrūta ištvirkėlė, kiekvieną pavasarį su pilvu vaikštinėja. O tamsta darbšti, ir graži, ir rimta, ir protinga, turi vyrą mokytą. Ak ponia,

Nukelta 4 psl.

"Literatūra ir Menas" 1965.IX.15 39 Nr.

EUG. MATUZEVIČIUS

ATMINIMAI

Juozui Kėkštui

Atminimai —
į šiaurę sugrįžę paukščiai.
Atminimai —
tolstančios žvaigždės,
kurios lyg sidabro grūdai
nubarsto Paukščių Taką.
Atminimai —
bemiegės rugpiūčio naktys
ir akys, žvelgiančios
į vasaros sapnus...

Atminimai —
atskridę paukščiai,
kuriuos ir vėl pašauks
sunkus ir ilgas kelias.
Nepabaidykit jų —
tegu jie dar pailsi
man ant krūtinės, ant širdies, ant
rankų...
O naktyje
į begalybę tyliai plaukia,
lyg sidabrinė upė,
Paukščių Takas...

KULTŪRINĖ KRONIKA

DAILININKAS ROMUALDAS BUKAUSKAS

Montrealyje gyvenantis ir sėkmingai dirbantis dailininkas, drauge su kolega Vytautu Remeika, taip pat Montrealyje gyvenančiu ir taip gi sėkmingai dirbančiu dailininku, šį savaitgalį New Yorke turi savo darbų parodą, kurią jiems suorganizavo didelės iniciatyvos ir sugebėjimų vyras, Inž. Alfredas Pusarauskas.

Paroda atidaryta lapkričio 18 d. Lietuvių Atletų klube.

Romualdas Bukauskas -jaunas vyras. Kai pirmieji Lietuvių Enciklopedijos tomai buvo spausdinami, jis dar lankė Meno Akademiją. Bet ligšiol jis jau labai pasižymėjo ir atkreipė į save dėmesį kaip gabus kūrėjas. Jo darbų paroda yra įvykusi Čikagoje, Čiurlionio galerijoje. Jis atkreipė dėmesį ir Montrealio miesto savivaldybės meno reikalų žinovų dėmesį ir todėl buvo pagerbtas didžiojo Montrealio miesto savivaldybės vadovybės specialiu jo solo parodos parengimu pačios savivaldybės Kultūros skyriaus.

R. Bukausko dalyvavimas parodose Montrealy yra permanentinis reiškinys. Bet dailininkas taip gi dalyvavo Tarptautinėje meno parodoje, kuri buvo suorganizuota Monte Carlo, vėliau perkelta į Nevv Yorką.

• Muzikui Konradui Kaveckui sukako 60 metų amžiaus. Jį "pagarbino" ir Paleckis "garbės raštu", kuris nieko nekaštuoja.

DAILININKAS VYTAUTAS REMEIKA

taip pat jaunas vyras, bet jau žinomas meno sferoms Montrealio mieste, kur jo darbai dažni parodose.

Kadangi raidė R sekė jau vėlai, tai Lietuvių Enciklopedijoje apie V. Remeiką žinių jau yra. Gimęs 1930 metų rugs. 2 d. Radviliškyje, Lietuvoje. Dailę studijavo Freiburge, Vokietijoje, Institute, o atsikėlęs į Montrealį, Montrealio dailiųjų menų Akademijoje.

V. Remeika dalyvavo eilėje parodų Montrealyje ir spaudos buvo gerai įvertintas.

Dabar jis dalyvauja drauge su R. Bukausku parodoje New Yorke.

Abu jie savaimingi, kiekvienas turi savo veidą ir yra žymiai skirtingi, nors abu yra moderniojo meno atstovai.

SKULPTORIUS ANTANAS MONČYS

nuo rugsėjo 11 dienos dalyvauja moderniojo meno muziejuje Milane. Muziejus, "Museo d'Arte Moderna Legnano" Muziejus originalus tuo, kad jis vyksta po po atviru dangum, tarp medžių 40,000 kv. metų plote.

A. Mončys šioje parodoje dalyvauja kaip vienas iš aštuonių, pakviestų iš Prancūzijos. Iš kiekvieno jų buvo prašyta duoti po vieną-du darbus.

• Vilniuje aktorių namų salėje buvo vakaras, kuriame buvo skaitoma S. Jesenino poezija. Jesenino poezija, nepakeldamas komunistų diktatūros persekiojimų, nusižudė.

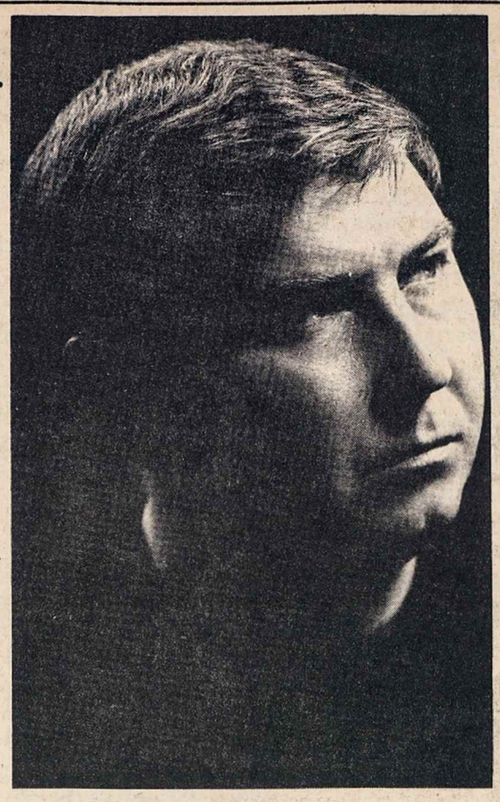

DAILININKAS ROMUALDAS BUKAUSKAS DAILININKAS VYTAUTAS REMEIKA

Abiejų dailininkų, R. Bukausko ir V. Remeikos, darbų paroda lapkričio 18, 19 ir 20 dienomis atidaroma New Yorke. Abu dailininkai yra montrealiečiai ir jau pasižymėję eile parodų, kurios susilaukė rimtų įvertinimų.

ALDONOS STEMPUŽIENĖS

įdainavimų plokštelė, pavadinta "Dainos", jau išleista į pardavimą. Plokštelėje, kuriai dainas sukomponavo Darius Lapinskas ir jis gi dirigavo orkestrui, įrašyta ne tiktai D. Lapinsko sukomponuotos dainos, bet ir kitų lietuvių kompozitorių.

Žinovų teigimu, D. Lapinsko kūryba esanti labai originali. Liaudies dainos parodomos visai naujoje šviesoje.

• Rozinas apdovanotas už raižinių ciklą "Lietuvos partizanai" sidabro medaliu.

NAUJI MŪSŲ LEIDINIAI

Rašytojas J. Gliauda parašė romaną "Agonija", kuriame vaizduojamos paskutinės Lietuvos nepriklausomybės dienos. Romano gerojai pavaizduoti tikromis pavardėmis: Paleckis, Merkys, Natkus ir tt. Romaną išleido Nidos leidykla Londone. Tomas turi 400 puslapių. Kaina 2,50 minkštu įrišimu ir 3 dol. kietu įrišimu.

• Vilniuje mirė Akademinio dramos teatro aktorius Kazimieras Šimaška. Jis buvo gimęs 1914 m. Anykščių srityje.

"69" MENO GALERIJA ČIKAGOJE

Meno mėgėjai pp. Orentai Čikagoje atidarė meno galeriją, kurioje per 4 mėnesius eilė dailininkų išstatė per 200 dalės darbų.

Laukiama dabar, kad turi būti atvežti iš Paryžiaus ten gyvenančių ir dirbančių lietuvių dailininkų darbai - Antano Mončio ir Žibuno Mikšio dailės darbai.

Po naujų metų šioje 69 galerijoje bus atidaryta vienuolės M. Mercedes dailės darbų paroda.

Žinotina, kad 69 galerijoje dalyvauja tiktai lietuviai dailininkai.

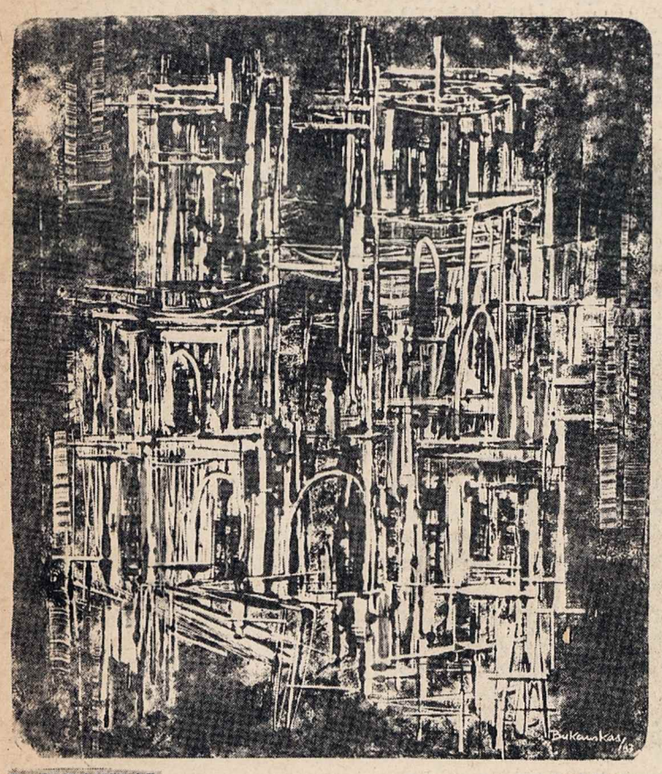

R. BUKAUSKAS NOTRE DAME

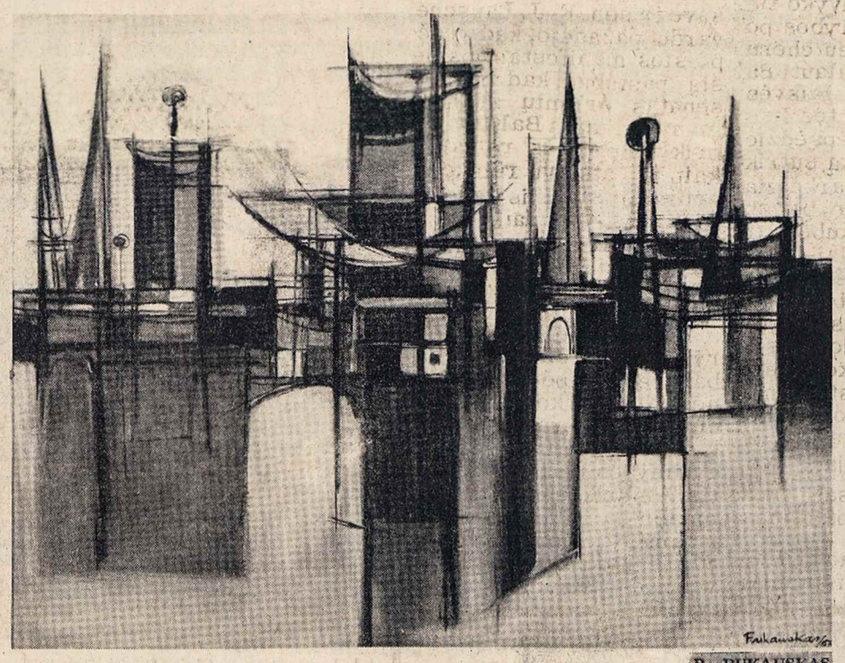

UOSTO PRIEBLANDOJE R. BUKAUSKAS

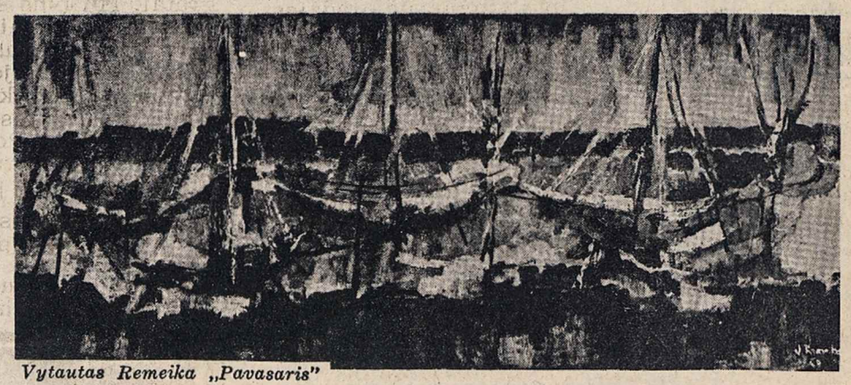

Vytautas Remeika „Pavasaris"

TREJOS DEVYNERIOS

VEDA DR. GUMBAS

SOVIETININKO PASIGYRIMAS

Lietuvoj rusas politrukas, sode stebėdamas skraidančias bites, klausia namų eimininką:

— Kokios keistos čia pas jus musės?

— Čia ne musės. Čia bitės. Jos neša saldų medų. Argi pas jus, Rusijoj, nėra bičių?

— O taip, — susigriebia politrukas, — pas mus yra labai daug bičių. Tik mūsų bitės ne tokios mažytės, kaip jūsų... Mūsų bitės oho, kaip žasys!

— Bet kaip jos, būdamos tokios stambios, įlenda į avilį?

— Kada joms įsako partija, tai jos čypia, bet lenda.

KUO TIKĖTI?

Arabas nuėjo pas savo kaimyną ir paprašė kuriam laikui paskolinti jam savo asilą.

Kaimynas atsakė, kad asilo nėra, kad jis ganosi lauke labai toli nuo namų.

Tuo tarpu asilas tvarte stipriai užbliovė.

-Bet juk tai tavo asilo balsas! -nusistebėjo žmogus.

-O tu dabar ką? - įsižeidė kaimynas. - Tiki mano asilu, ne manim?

ATSAKYMAS

1937 m., kai sukako 100 metų nuo A. S. Puškino mirties, K. Binkis paskelbė keletą Puškino vertimų. Kai-kurie klausė Binkį, kodėl jis tai padarė?

-Puškinas-tai aukšta kultūra, - atsakė Binkis. Jis kovojo už laisvę ir dėl jos nukentėjo, kaip prie sovietų Majakovskis, Mejerholdas ir kt. Negi aš versiu Stalino padlaižį Demjaną Biedną ar panašius... Tegul Stalinas juo džiaugiasi ir ...draugas Tilvytis...

ŽIEMA TIKRAI ARTINASI

Vilniuje kalbasi du bičiuliai ar du draugai:

- Liūdna, - aimanoja vienas.

- Tai ko jau tau liūdna? - klausia draugas.

- Jau artinasi žiema...

- Iš ko tu tą sprendi? Juk dar ankstyvas laikas.

- Nematai, kaip mūsų krautuvės išstatė prekes-maudymosi kostiumus, šiaudines skrybėlaites...

AMERIKONIŠKAS LAIKO SĄMOJUS

— Kodėl žmonės savaitgaliais stengiasi už miesto išvažiuoti?

— Už miesto mažiau policijos ir lengviau pavyksta užsimušti.

DUOK MAN BOLŠEVIKĄ

Kazys Binkis mėgdavo "išmesti" burnelę ir dažnai apsilankydavo "Rambyno" restorane. Kartą jis užėjo su Bružu "išmesti". "Rambyne" gi "ūžė" ir daugiau žurnalistų. Bružas užsakė po "šnapsiuką". Kelneris atnešė, kaip paprastai, po "normalią" taurelę.

-Ką tu čia, broleli, dabar iš mūsų juokauji, -šovė kelneriui Binkis.

-Kaip tai ką aš? -įsižeidė kelneris. -Ko jūs norite?

-O gi duok man bolševiką!...

-Pas mus bolševikų nėra, -suabejojo kelneris.

O klebonišką žinai?

-Kur gi ne...

-Tai bolševikas-kaip dvi kleboniškos, -paaiškino poetas...

Žurnalistai prapliupo juokais.

SNIEČKUS IR ORDINAI

Sniečkus už tarnybą okupacijai apdovanojamas ordinais. Kartą, kai Antanas Sniečkus gavo ordiną, jį paklausė Paleckis, už kokius nuopelnus jis gavo ordiną?

- Už Kauno kalėjimo langų užkalimą, - atsakė nesivaržydamas Sniečkus, ir dar pridūrė, - kad prakeikti buržujai nematytų nei dangaus nei žemės...

NESUSIKALBA....

Milionierius klausia jaunuolį, kuris prašo jo dukters rankos, kiek jis turi pinigų?

- Turiu 100,000 dolerių, atsako jaunuolis.

- Aš neklausiu, kiek turit savo kišeniuje, bet kiek jų yra jūsų banke yra laikoma, -atkirto milionierius...

NUKULTINIMAS

Lietuvoje dabar gerų pažįstmų tarpe madoje pasakyti: Žiūrėk, broleli, kad tavęs nenukultintų, kaip Jo sifą Staliną...

KAIMAS KRYŽKELĖJE Atkelta iš 3 psl.

kaip aš, nelaimingoji, tamstai pavydžiu tokio vyro, kaip pavydžiu! Tokių aukso žmonių nedaug pasaulyje, patikėk tamsta manimi, brangioji, nes aš, ačiū dievui, per metus išvaikščioju daugiau, negu kitas per visą amžių. Žinau, kokių žmonių esama, ponia, žinau.

Ir čia pat ėmė vardinti didžiausias žmogaus dorybes, kiekvienai paryškinti surasdama gyvą pavyzdį. Lapinas jai buvo tėviškos meilės viršūnė, nes iki šiol nėra užėjusi kito tokio, kuris taip lepintų savo dukterį ir būtų nupirkęs iš jos tiek daug įvairių parėdų. O Martynas esąs toks švelnus, doras, toks kantrybės pavyzdys, kad šventieji galėtų jam pavydėti ir patys apvainikuotų palaimintojo vainiku, jeigu būtų ne komunistas.

— Ak ponia, kaip aš norėčiau, kad jis būtų laimingas, brangioji, kaip norėčiau,— tęsė, apimta didžiausios meilės savo artimui.— Vakar negalėjau atsigėrėti, kai jis šoko su Goda. Kaip gyva nesu mačiusi tokios gražios poros, mieloji ponia. Dieve jiems padėk. Jeigu Martynas išvarys tinginį Godai, ponia, pamatysi, kaip jiedu gražiai sugyvens, brangioji.

Ievai nusibodo jos tarškėjimas ir ėmė nerimauti, mat, saulė buvo prie laidos. Reikėjo vakarienę kaisti, šerti gyvulius, o Milės kalboms nesimatė galo.

— Ar tamsta šiandien buvai turguje? — pasiteiravo nedrąsiai, manydama tokiu klausimu greičiau užbaigti pasikalbėjimą.

Vos Ieva ištarė paskutinį žodį, Strazdienė tuoj šoko pasakoti, ką mačiusi ir girdėjusi Viešvilėje. Nušvietusi turgaus kainas, galvotrūkčiais perbėgo krautuves, išskaičiuodama lentynose matytas prekes, o nuo jų puolė per prekystalį ant pardavėjų, ir Ieva sužinojo, kuri iš jų valgo česnaką, kuri strazdanota arba su karpa ant nosies, kuri kvaila, o kuri gudri, nes apsukusi galvą bazės vedėjui ir drauge su juo pardavinėjanti deficitines prekes spekuliantėms.

— Ką tamsta gero parvežei? — nutraukė Ieva, netekusi kantrybės.

— Ak ponia! Kaip aš galvos nepamiršau kartu su krepšiu už durų! Vis tas atsargumas, vis baimė, brangioji ponia... Tokio amato didžiausiam priešui nelinkėčiau. Eini per kaimą kaip knygnešys prie caro, nežinai iš kurio kampo griebs.

Taip taraliuodama išbėgo į priemenę ir netrukus grįžo nešina klijuotiniu krepšiu, prikimštu pramoninių prekių.

— Muilo akmuo ir maži akmenėliai žibintuvėliams. Adatos siuvamoms mašinoms. Pamušalas,— supažindino Ievą su krepšio turiniu, dairydamasi į langus ir nesiryždama viešai išdėlioti prekių.— Ak ponia. Tamstoms būtinai reikėtų įsigyti šunį, brangioji... Pilkos sagos, tamsiai mėlynos. Reiferšliusai. Multinas. Be šuns žmogus kurčias ir aklas, mieloji. Turiu suknelei medžiagos. Žydras šilkas su baltais mėnesėliais... O čia,— ji pabarbeno pirštais į krepšio viršų,— medžiagėlė vyriškai eilutei. Vilnonis. Prima.

— Parodykit. Jeigu tiks, nupirksiu vyrui.

— Ak ponia! Tokios eilutės nesigėdytų pats Smetona nešioti, jei nebūtų sudegęs Amerikoje.— Strazdienė išskleidė medžiagą.— Kvadratukai smulkūs. Tų strypelių rudumas labai derinasi prie šviesaus dugno. Žiūrint į tokį raštą prisimena saulėtekis, mieloji ponia. Linksma pavasariška spalva.

— Taip, ji man patinka,— prisipažino Ieva. Kartą ji matė kažką, apsirengusį panašaus rašto eilute, kurią net Arvydas pagyrė, ir dabar džiaugėsi, galėsianti ją nupirkti vyrui, jeigu Strazdienė nepasibrangins.— Kiek kainuoja?

— Krautuvėje keturi šimtai metras. Bet jos ten, mieloji ponia, nėra. Gavau iš bazės vedėjo draugužės. Per pažintį. O anai taip pat reikia gyventi, brangioji.

— Tai kiek tamsta prašai? — nekantriai paklausė Ieva, bijodama, kad Strazdienė nepradėtų paskaitos, kaip kai kurie žmonės gyvena.

— Kitam be puspenkto neatiduočiau, nu tamstai... Ak ponia! Kokios gali būti derybos tarp savo žmonių? Imkite krautuvės kaina, ir pasibučiuokime.— Ir Ievos skruostus vėl nuplieskė karštos sausos Milės lūputės.— Geriau netekti šimto rublių, o nė vieno gero draugo. Dėl draugystės be jokio pelno atiduodu ir tą žydrąją pusmėnulinę. Ir sagų, ir dar ką norit, imkite savikaina... Imkite, viską imkite, brangioji ponia, nes geriau vienas geras draugas, negu šimtas rublių...

Ieva vargais negalais atsisakė suknelės, o už medžiagą, kurią nupirko Arvydui, norėjo sumokėti Milei, kiek ji iš kitų imanti, bet Strazdienė pratrūko aiškinti draugystės reikšmę, tad neapsikentusi įbruko jai pinigus ir įmetė pirkinį į spintą.

Ieva seniai matė vyrą taip gerai nusiteikusį. Atrodė, lyg jis būtų grįžęs iš ilgos pavojingos kelionės ir negali atsidžiaugti, kad viskas laimingai baigėsi. Ne, negalvojęs, kad jo planas taip lengvai praeisiąs kolūkio valdyboje. Spustelėjęs mygtuką, ir visi pakėlę rankas kaip automatai. Išsigando... Suprantama — juk nei Šileikos, nei Raudonikio, nei Gaudučio nešvarios rankos. O Gaigalas stačiai iš keršto balsavęs... Taip, dabar jis ištrauksiąs tuos žmones iš purvo, sudaužysiąs prakeiktą rutinos kiautą. Vienu metu buvo suabejojęs, ar teisingai padarė, prisiimdamas tokią atsakomybę. Bet tai buvusi akimirkos silpnybė, paskutinis merdėjančio miesčionio šūktelėjimas.

— Po to, ką šiandien pamačiau kolūkyje, man pasidarė gėda, kad galėjau taip pagalvoti. Įsivaizduok, žmonės turi ir stogą ant galvos, ir ko pavalgyti, kuo apsirengti. Vienoj kitoj vietoj užvažiavau net trobų, apstatytų faneruotais baldais. Niekas neguli zupermaišiais apsiklojęs, neina elgetauti, ir vis dėlto vargingesni už paskučiausią vargšą. Jie netiki savimi, rytdiena, gyvena, kad sočiau prikimštų pilvus, pasilinksmintų, gražiau aprengtų savo dukteris, daugiau už kaimyną prisigrobtų kolūkinio turto. Godumas, pavydas, nesąžiningumas apsėdęs žmones.

Ieva gėrėdamasi žiūrėjo į Arvydą. Koks jis gražus, kai pakiliai nusiteikęs! Koks stiprus, nepalenkiamas! Jo šiurkštus vyriškas veidas dega įniršiu, lūpose ironiška šypsena. O kokia jėga akyse, kaip nuostabiai jos švyti! Jis tarsi pamiršo viską pasaulyje. Kažkokia mintis pavergė jį, taip ir sustingo su kąsniu burnoje, įsmeigęs lunatiko žvilgsnį į tuščią erdvę.

Ieva visada žavėdavosi Arvydu, kai jis įsikarščiuodavo, nors ir nedažnai taip pasitaikydavo, bet kartu ją apimdavo ir nesuvokiama baimė. Arvydas tartum suskildavo į du žmones. Vienas jų, išorinis — jai buvo jaudinantis, artimas, savas, kitas gi, vidujinis Arvydas — svetimas, nesuprantamas. Tam antrajam ji buvo abejinga. Ir tai ją gąsdino. Ji negalėjo pasakyti, kada jų dvasinis darnumas pairo, ir iš viso, ar jis kada nors buvo, tačiau jautė, kad kasdien vis labiau tolsta vienas nuo kito. Ji stengėsi to nepastebėti, o pastebėjusi atsargiai nukelti vyrą iš dausų į žemę, pažadinti jį iš sapno, kaip ji vadindavo mintyse Arvydo samprotavimus, ir tarėsi daranti viską, kad neleistų galutinai nutrūkti jų dvasiniam ryšiui.

— Klausyk, Arvydai,— tarė ji.— Prisimeni, kartą kalbėjome, kad tau reikėtų pasisiūti naują vasarinę eilutę. Aš nupirkau medžiagą. Nežinau, ar patiks.

— Taip? — Jo veide šmėstelėjo šečėlis, bet akys liguistai tebespindėjo. Jis buvo dar neatsikvošėjęs.

Nukelta 6 psl.

VYTAUTAS REMEIKA
PRIE KRANTINĖS
(aliejus)

Kylanti dainininkė Irena Stankūnaitė, koloratūra, dalyvavo soliste Žygio į Jungtines Tautas koncerte Madison salėje New Yorke.

Vilniaus Dienos minėjime su vėliavomis Jaunimo Centro sodelyje prie paminklo. Nuotrauka V. Noreikos

Čikagos lietuviai gausiu dalyvavimu Jaunimo Centre ir prie paminko minėjo Vilniaus dieną. Minėjime dalyvavo ir bičiuliški mums ukrainiečiai, kuriuos matom viršutiniuose paveiksluose: kairėje ukrainiečiai neša Ukrainos tautinę vėliavą nuo paminklo žuvusiems už laisvę. Vėliavą neša ukrainiečių karo veteranas M. Slobodianiuk, lydimas ukrainiečių mergaičių, apsirengusių tautiniais rūbais, bet niukai uniformuoti. Tai Ukrainiečių Demokratinio Jaunimo organizacijos atstovai. Dešinėje į lietuvių susirinkimą kalba ukrainiečių atstovas Mykola Lyčyk.

Lapkričio 13 d. manifestacija

Keturiolika tūkstančių - buvo du žodžiai, kuriuos lapkričio 13 d. vakare ištardami New Yorko radijo ir televizijos pranešėjai pateikė apčiuopiamiausį Baltijos laisvės manifestacijos svorio įvertinimą.

Tai buvo be veik tas skaičius, kokio manifestacijos sumanytojai siekė ir koks buvo būtinas, bet ir pakankamas, kad rengėjų pirmininko A. Mažeikos įvadinis šūkis - mes reikalaujame būti išgirsti! - nenueitų niekais. Manifestacijai baigiantis, jos vadovai turėjo progos padaryti pareiškimus per radiją ir televiziją dešimtims milijonų.

Spaudos ir radio pranešimuose - ypač anksčiau, manifestacijai dar tebevykstant išleistuose - mirgėjo įvairių skaičių: aštuoni, dešimt, vienuolika, trylika tūkstančių. Tų žinių šaltinis buvo Madison Square Garden pareigūnai, o jų apskaičiavimas keitėsi nuolatinio didėjimo linkme, kadangi salė pildėsi ligi pat programos pabaigos o būriai dar prisidėjo ir po to, besirikiuojant žygiui per miestą. Buvo atžymėta, kad sen. K. Mundt kalbos metu, t. y. programai įpusėjus, salėje buvo lo. 7oo ir apie 4oo prie įėjimų. Tuo metu į laikraščius beradiją išėjusiose žiniose manifestantų skaičius buvo pažymėtas 11. ooo.

Eisena į Jungtines Tautas perkirto visą New Yorko miesto centrą: kai vėliavos jau tvarkėsi prie Jungtinių Tautų aikštės, eisenos galas dar buvo nepradėjęs judėti nuo Madison Square Garden - mylia su penktadaliu atstumo nuo pradžios.

Dešimt skautų akademikų - 4 jaunuoliai ir 6 merginos iš Čikagos, Clevelando ir Bostono - staigiu, iš anksto nenumatytu žygiu įnešė manifestacijos įkvėptus pareiškimus į pačią J. T. Saugumo Tarybos posėdžių salę, Saugumo Tarybai besvarstant Rodezijos nepriklausomybės problemą.

Kai, po lietuvių, latvių ir estų kalbų su himnais ir po bendros maldos, trys vėliavos, manifestacijos komiteto lydimos, buvo nunešt os prie Jungtinių Tautų uždarų vartų ir į juos pasibeldusios grįžo, minėtasis dešimtukas nuvyko tiesiai į Saugumo Tarybos posėdžių salę ir ten choru ėmė garsiai reikalauti Baltijos valstybėms laisvės bei prideramos vietos Jungtinėse Tautose. Posėdžio eiga tapo kurį laiką sutrikdyta. Jaunuolius tvarkdariai iš salės pašalino, bet su jais iš salės išskubėjo ir ten buvę reporteriai - fotografai, kuriems šie manifestantai išsamiai perdavė savo ir ką tik pasibaigusios manifestacijos nusiteikimus. Tai įvyko apie 5 valandą, manifestantams jau skirstantis. Po valandos apie manifestaciją ir jos reikalavimus jau buvo paskleistas į visas šalis per didžiąsias tarptautines žinių agentūras.

Lėktuvas, kuriuo iš Vašingtono į manifestaciją skrido senatorius Frank J. Lausche ir JAV prezidento patarėjas Charles A. Horsky, dėl tuo metu New Yorką užgulusios miglos, turėjo nusileisti Philadelphijoje. Senatorius ir patarėjas nebegalėjo laiku suskubti į Madison Square Garden. Programos vedėjas Leo Cherne paskelbė jų telefonu iš Philadelphijos perduotus prezidento L. B. Johnsono sveikinimus manifestacijai.

Senatorius Karl E. Mundt savo ir sen. F. J. Lausche vardu pažadėjo, kad ypač po šios manifestacijos dėsią pastangų, kad ir JAV senatas priimtų atitinkamą rezoliuciją Baltijos nepriklausomybės reikalu, kaip ir atstovų rūmuose priimtoji. Šiaip jis pažymė kad reiks dar daug manifestacijų ir pastangų Baltijos laisvei laimėti, ir kad kova prieš komunizmą dabar vyksta kitur.

Atstovas John J. Rooney ryškiau pabrėžė, kad ir dabar reikia apčiuopemesnės paramos kovojantiems dėl Baltijos kraštų nepriklausomybės, tarp ko kita galimybės patiems naudotis Amerikos radijo priemonėmis.

Mons. Raymond J. Swords S.J., savo kalbą apie Lietuvos padėtį sujungė su malda už Lietuvos išlaisvinimą.

Programos paruošimas buvo New Yorko, Philadelphijos, Waterburio ir Bostono jungtinė šokėjų grupė /vad. J. Matulaitienės - visi šokėjai atvyko savo lėšomis/, solistė L. Stankūnaitė, akordeonistas K. Daubaras, ir programos vedėjas Leo Cherne, kuris iš savo pusės gėrėjosi turėjęs progos vadovauti tokiai spalvingai ir taip gerai suorganizuotai manifestacijai.

DRAUGIŠKAS UKRAINIEČIU PAREIŠKIMAS

Jaunimo Centro salėje buvo labai įspūdingas.

Ukrainiečių Veteranų deleguotas M. Lyčyk kalbėjo:

Mūsų bendri kaimynai - lenkai, savo valstybingumo istorijos tekmėje dažniausiai nesilaikydavo susitarimų su lietuviais ir ukrainiečiais. Tiesiog laukinis "didžiosios mocarstvos" siekimas - lenkijos nuo jūros iki jūros apkvašino lenkų protinį pajėgumą, tuo pačiu metu nustumdamas į šalį etikos bei moralės būtiniausius dėsnius.

Pareiškęs lietuviams simpatijų dėl Vilniaus, kaip Gedimino palikimo, M. Lyčyk pasakė:

Ateis laikas, ir šis okupantas gėdingai pasitrauks iš jūsų, kilnieji lietuviai, šalies, o tuomet džiugiai didingas "Lietuva, Tėvyne mūsų" /kalbėtojas tą pasakė lietuviškai/ suskambės Vilniuje ir lietuviškomis erdvėmis ir džiaugsmingu aidu atsiliepsUkrainos - laisvos ir nepriklausomos ir Lietuvai visuomet bičiuliškos Ukrainos.

Ukrainiečio kalbą vertęs Jonas D. Česna.

Išsamus manifestacijos reikšmes ir poveikio vertinimas tik prasideda. Artimiausiu laiku manifestacijos komitetas surinks duomenis apie visuomenės sudėtus įnašus jai surengti, apie nesėkmes ir laimėjimus. Manifestacijos vertinimas bus viena iš svarbiųjų temų lapkričio 27-28 d. susirenkančio Vliko seimo svarstymuose. /E/

DAUMANTIŠKIAI SKAUTAI PERTRAUKĖ SAUGUMO TARYBOS POSĖDĮ

Inž. Miklovas papildo Eltos žinią.

Lapkričio 13 Jungtinių Tautų būstinėje Saugumo Taryba svarstė Rodezijos problemas. . 4.3o New Yorko laiku akademikų skautų dešimtukas atsisėdo Saugumo Tarybos posėdžių salėje. Išsidėstė trijose pozicijose ir budi. Rodezijos atstovas baigė kalbėti. Afrikai žalios šviesos į Jungtines Tautas, o Lietuvai? . . . Laikas! Iš 25 Pabaltijo vergijos metų 2o gėdos metų tenka Saugumo Tarybai, t. y. didiesiems viešpačiams Jaltoje, Potsdame ir savose sostinėse dalinusioms savitarpyje pasaulį įtakų sferomis. Už tai ir atsakas iš jų: dar ne laikas, arba: klausimo tokio nėra. Tokiems valstybiniams cinikams mūsų atsakas: ne tik jau laikas, bet visa 2o metų kaip Lietuva, Latvija, Estija privalėjo būti JT ir laisvų tautų šeimoje. Pirkliai pirkliauja svetimu, tauta apsisprendžia laisvei pati ir sprendžia pati.

Rodezijos atstovas baigė kalbėti. Clandijos ruošiasi . . . Afrikos - Europos tarpsnyje pakilo lietuviai: "Priimkite Pabaltijo valstybes į Jungtines Tautas, priimkite Pabaltijo valstybes į Jungtines Tautas, priimkite" . . . kartojo ir kartojo. Olandijos atstovas nuolankiai tribūnoj tarė: "Kai Baltijos tautos leis man kalbėti, aš tęsiu". U Thant nusiėmė ausines. Kažkas pasišalino iš salės/ radio pranešimais - sovietų atstovas/. Televizijos kameros pasisuko 18o laipsnių kampu. Bet "Saugumo Tarybos saugai" mūsų seses ir brolius - išstūmė. Korespondentai patraukė iš paskos. "Ar jūs komunistai?" - iš paprastimo klausia. "Ne, mes Žygio į Jungtines Tautas dalyviai. Ten, už sienos lauke, tūkstančių minios reikalauja Pabaltijui laisvės . . . "

Apie aprašytą kovos epizodą žinią šias eilutes rašančiam pirmiausia atnešė kolega S. Goštautas, dirbantis UPI / United Press International/ agentūroje. "Baltų dešimtuko" įsiveržimą į Saugumo Tarybos sferą UPI paskelbė visam pasauliui. Kas tai padarė? Gi daumantiškiai iš Akademikų Skautų stovyklos - Partizanų stovyklos prie Čikagos: Janina Tallat-Kelpšaitė, Virginija Bobinaitė, Rūta Domarkaitė, Giedrė Galinytė, Aušra Kubilūtė, Živilė Paliliūnaitė - daumantietės ir daumantai: Bronius Andriukaitis, Vacys Garbonkus, Ugintas Kubilius, Jurgis Senbergas

Vasarą kasę partizanų slėptuves, rudenį kolegos vėl susitiko Madison Square Garden, žygiavo kartu su minia į Jungtines Tautas, staptelėjo ten pakelyje, kad vėl, tikėkimės, tęstų didį žygį į Lietuvą.

Juozas Miklovas.

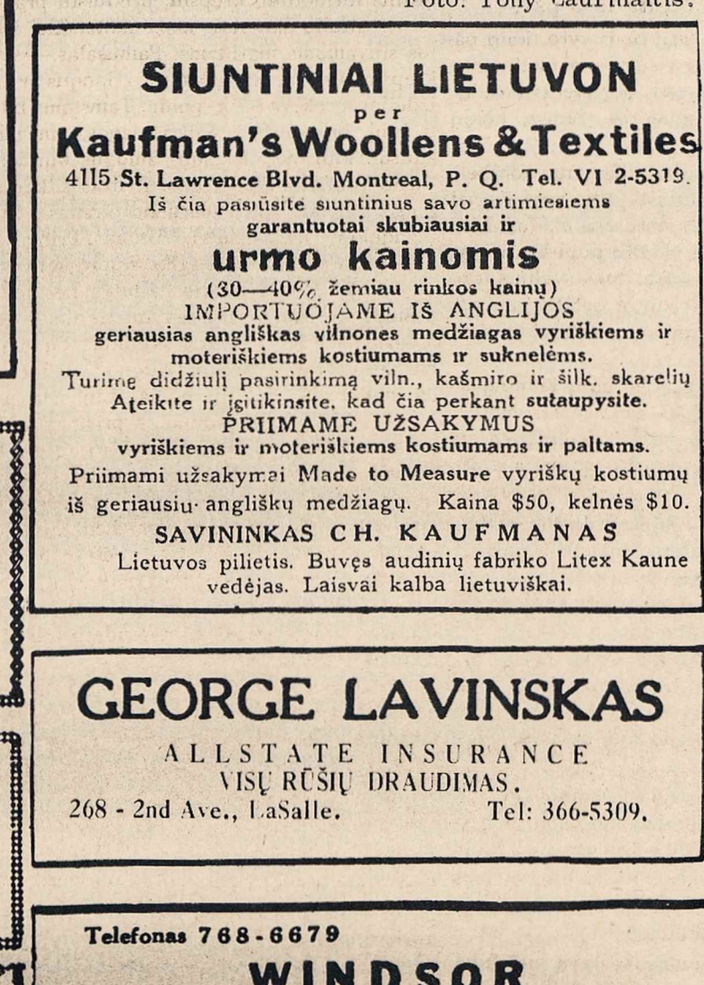

Aleksandras Abraitis, Sv. Kazimiero parapijos Jaunimo sambūrio pirmininkas /196O-62/ spalio 9 d. susižiedavo su Marie Ann Pedley. Vestuvės po Naujų Metų. Foto: Tony Laurinaitis.

BALTIC WOODWORK CO.

DAROMOS ĮVAIRIOS DURYS, LANGAI, VIRTUVĖS KABINETAI IR KITI ĮVAIRŪS MEDŽIO DIRBINIAI.

K. KIAUŠAS ir J. ŠIAUČIULIS.

Adresas: 547 Lafleur Street, LaSalle.

Montreal, P.Q. Tel. DO 6-3884.

Baltica Investment Corp.

Autorizuotas kapitalas $120.000

J. Skučas, Prez. RA 2-6152 6966 - 44 Ave. Rsmt.

Superkame sklypus ir žemę Montrealyje bei apylinkėje.

Už indėlius mokame 8% dividendą.

JOE'S BUTCHERY & GROCER

J. LAURINAITIS

ALUS IR ĮVAIRIAUSI MAISTO PRODUKTAI.

ILGAMETIS PRITYRĘS SAVININKAS ŠVIEŽIŲ IR RŪKYTŲ DEŠRŲ GAMYBOJE.

VISKĄ PRISTATO Į NAMUS ARBA Į PARENGIMŲ VIETAS.

PRISTATYMAS GREITAS IR SĄŽININGAS Į VISAS MIESTO DALIS.

1918 FRONTENAC ST. Montreal. LA 4-0209.

Tel. 525-8971

Tony's Photo Studio

PORTRETAI - VEDYBOS - KRIKŠTYNOS

SUKAKTUVĖS - MAŽAMEČIAMS

ĮVAIRIOS PROGOS

1920 Frontenac St. Montreal, P. Q. T. Laurinaitis

LaSALLE AUTO SPECIALIST Reg'd

SAV. G. DESROCHERS

Taisau ir dažau lengvas mašinas

7717 GEORGE LASALLE, QUE.

(Priešais „Nepriklausomos Lietuvos" redakciją)

Tel.: garažo 366-0500

namų 366-4203

79 ir 81 St. Zotique St. E.

Tel. CR 7-0051. MONTREAL

A. NORKELIŪNAS

Commisioner of the Superior Court of Montreal

MONTREAL ENTERPRISES REG'D

VISŲ RŪŠIŲ DRAUDIMAS.

6695—35-ta Ave., Rosemount (kamp. St. Zotique)

Montreal 36, Que. Tel. RAymond 7-3120.

ME 7-6727

DE LUXE CLEANERS

Sav. P. RUTKAUSKAS

117 - 6 Avenue, Lachine, P.Q

BELLAZZI-LAMY, INC

DO 6-6941 7682 Champlain Blvd. LaSalle

Įvairi medžio statybinė medžiaga. Durys, langų rėmai, izoliacija, Ten - Test, Masonite, statybinis popieris.

SIUNTINIAI LIETUVON

per

Kaufman's Woollens & Textiles

4115 St. Lawrence Blvd. Montreal, P. Q. Tel. VI 2-5319.

Iš čia pasiųsite siuntinius savo artimiesiems

garantuotai skubiausiai ir

urmo kainomis

(30—40% žemiau rinkos kainų)

IMPORTUOJAME IŠ ANGLIJOS

geriausias angliškas vilnones medžiagas vyriškiems ir moteriškiems kostiumams ir suknelėms.

Turime didžiulį pasirinkimą viln., kašmiro ir šilk. skarelių

Ateikite ir įsitikinsite, kad čia perkant sutaupysite.

PRIIMAME UŽSAKYMUS

vyriškiems ir moteriškiems kostiumams ir paltams.

Priimami užsakymai Made to Measure vyriškų kostiumų iš geriausių angliškų medžiagų. Kaina $50, kelnės $10.

SAVININKAS CH. KAUFMANAS

Lietuvos pilietis. Buvęs audinių fabriko Litex Kaune vedėjas. Laisvai kalba lietuviškai.

GEORGE LAVINSKAS

ALLSTATE INSURANCE

VISŲ RŪŠIŲ DRAUDIMAS.

268 - 2nd Ave., LaSalle. Tel: 366-5309.

Telefonas 768-6679

WINDSOR

DRY CLEANERS & DYERS CO. LTD.

Valome visokius drabužius ir kitą Jūsų namų apyvoką.

Savininkai:

A. Keršys, P. Petrulis, P. Keršulis, A. Greibus.

1205 CHURCH Ave., Verdun, Montreal.

TORONTO

TAUPYK IR SKOLINKIS
TORONTO LIETUVIŲ KREDITO KOOPERATYVE
„PARAMA"
Būstinė: LIETUVIŲ NAMAI
1129 Dundas St. West, Toronto 3, Ont., tel. LE 2-8723
Už depozitus „Parama" moka 4½% vieton 4¼% ir už asmenines paskolas „Parama" ima 7% vieton 7½%.
Už paskolas ir — morgičius — 6½%.
Paskolos mirties ir invalidumo atveju apdraustos.
Visų narių gyvybė apdrausta santaupų dydyje, bet nedaugiau $ 2,000.00.
„Paramos" nariais gali būti kiekvienas lietuvis, gyvenantis Kanadoje.
Kasos valandos:
dienos metu nuo 10 val. iki 1 val. 30 min. kiekvieną dieną, išskyrus sekmadienius;
šeštadieniais nuo 9 val. iki 1 val.,
o vakare nuo 4 val. 30 min. iki 8 val. 30 min.
tiktai pirmadieniais ir penktadieniais.

NOTARAS
ANTANAS LIUDŽIUS, B.L
Bendrdarbis V.S. Mastis, L.L.D.
Namų, farmų ar bet kurio verslo pirkimo-pardavimo dokumentų sudarymas mortgičiai, sutartys, testamentai ir visi kiti teisiniai reikalai.
408 RONCESVALLES AV TORONTO.
Margio vaistinės II aukšt.
Įst. tel. LE 7-1708;
Namų: CR. 9-6166.

Lietuviai advokatai
NEIMAN, BISSET & SEGUIN
Barristers, Solicitors, Notary Public.
35 Heyden Street
(netoli Bloor ir Yonge)
Toronto 5, Ont.
Tel. Ofice WA 4-9501
Res. BE 3-0978

A.E. McKEGUE, Q.C.
Barrister and Solicter
Advokatas ir Notaras
Telefonai: EM.4-1394
ir
EM.4-1395.
1008 Northern Ont. Bldg.
330 Bay Street.

FILATELITŲ ŽINIAI!
PERKU Nepriklausomos Lietuvos Pašto Ženklus-Vokus-Atvirutes-Abartus-pavienius, serijomis-dideliais bei mažais kiekiais. Kreiptis su pasiūlymais į W.E. Norkų, 2647 Eddington Street, Philadelphia, Pa. 19137, USA

DELHI - TILLSONBURG

Iškilmingas Minėjimas

Lietuvos Kariuomenės Šventės ir šaulių vėliavos šventinimas ir įteikimas įvyksta

Š.M. LAPKRIČIO MĖN. 27 D., DELHI VENGRŲ SALĖJE, 7:30 VAK.

Vėliavos šventinimą atliks D.L.K. Gedimino Šaulių Kuopos Garbės Šaulys kun. J. Gutauskas, o vėliavą įteiks ir žodį tars Lietuvos Generalinis Konsulas Dr. J. Žmuidzinas.

Po iškilmingos dalies, šaulių vaidintojų būrelis, vadovaujamas šaulio J. Rimkaus, suvaidins St. Lauciaus, vieno veiksmo dramą iš partizanų veiklos -

PASLAPTINGOJI ZONOJE.

Bus muzika, šokiai, bufetas, užkandžiai ir turtinga loterija. Be to yra pakviestas specialus fotografas, kuris fotografuos šventės eigą ir visus šventės dalyvius. Todėl prašome visų ir iš visur mielus tautiečius gausiai ir punktualiai atsilankyti, nes norima padaryti visos mūsų kolonijos vieną bendrą nuotrauką. Dalyvaukime visi.

Minėjimas pradedamas punktualiai 7 val. vak.

DLK Gedimino - Delhi Šaulių kuopos
Vadovybė.

Du lietuviai Vietnamo džunglėse, kur jie dalyvavo kare prancūzų legione. Kairėje N. Radavičius, o kito lietuvio pavardė nežinoma. Kaip matome, lietuviai gyveno ir kovojo džunglėse tarp palmių, bananų ir kitų tropikinių augalų.

B. VRUBLEVIČIUS.

3-se frontuose

Rusų—Italų—Vietnamo

14.

Baigę apmokymą, kurį vos pusė vyrų išlaikė. Kiti gulėjo Alžyro ligoninėj. Taip susidarytas transportas "naujų" legionierių. Mus siunčia ANTRĄ KARTĄ Į INDOKINIJĄ. Išplaukėme 1949 m. spalio mėn. "Pasteur" laivu. Palikome Afriką. Laivas modernus, didelis ir todėl plaukti bebuvo vargo. Laive palukė ne vien legiono kariai, bet dar gi prancūzų "Garde Mobille"/karo žandarai/, kolonialiniai daliniai ir civiliai-laisvi biznieriai. . .Pasiekėme naują Azijos uostą po dviejų savaičių kelionės vandenyse, tai-Hanoi uostamiestis arčiau komunistinės Kinijos sienos, PRIE TONKIN APYLINKĖS. Ten būdavo labai stiprių partizanų -Viet min'ų. Tūkstančiai jų su kiniečiais užpuldavo prancūzus. Mūsų parašiutininkų kuopą su energingu kapitonu Bertrand priskyrė prie 3-čio Regiment, vadovaujamo pulkininko Penicaut. Stai atsiradau vėl "pragaro" krašte nors man liko tarnauti tik metai, nes sutartis baigėsi 1950 m. rugsėjo 7 dieną. Nors manė prašė karininkai gražiuoju, kad pratęsčiau bent metams ir man sugrąžintų seržanto laipsnį, bet jau užteko, o pagal sutartį-neturi teisės ilgiau užlaikyti.

Turėjome labai daug pavojingų skridimų ir kautynių, bei vargo su parašiutais/pasitaikydavo, kad parašiutas neatsidarydavo./. Daugumas žūdavo nuo užnugary esančių kiniečių, arba nuo plėšriųjų gyvūnų, gyvačių etc...

Nha Trang apylinkėje įvykdavo rimtų ir žiaurių kautynių; todėl dažnai pėstininkai šaukdavo mus į pagalbą-parašiutininkus. Vienos kautynės ir mums buvo pavojingos. Tai įvyko 1949 m. Kalėdomis prie Mekong upės džiunglėse.

Daugiau bus.

Toronto tautinių šokių šokėjų grupė "Gintaras", kurį veda p. Tirūta, dalyvavę Jaunimo Kongrese Toronte
Foto Inž. J. Čuplinsko.

SLA
SUSIVIENIJIMAS LIETUVIŲ AMERIKOJE

SLA — jau **80 metų** tarnauja lietuvių visuomenei ir išmokėjo daugiau kaip SEPTYNIUS MILIJONUS dolerių savo apdraustiems nariams.

SLA — **didžiausia** lietuvių fraternalinė organizacija — duoda **gyvybės apdraudą ir ligoje pašalpą**, kuri yra pigi, nes SUSIVIENIJIMAS **neieško pelno**, o teikia patarnavimus savitarpinės pagalbos pagrindu.

SLA — jau turi daugiau, kaip **tris su puse milijono dolerių** kapitalą, tad **jo apdrauda tikra ir saugi.** Kiekvienas lietuvis čia gali gauti įvairių klasių **reikalingiausias apdraudas** nuo $100.00 iki $10,000.00.

SLA — jaunimui duoda gerą **Taupomąją Apdraudą — Endowment Insurance**, kad jaunuolis gautų pinigus aukštojo mokslo studijoms ir gyvenimo pradžiai.

SLA — duoda VAIKAMS ir jaunuoliams labai pigią TERM apdraudą: už $1,000.00 apdraudos tik $3.00 mokesčio metams.

SLA — AKCIDENTALĖ APDRAUDA naudinga visokio amžiaus asmenims, rekomenduojama **lietuviškų KLUBŲ ir draugijų nariams.** Už $1,000.00 akcidentalės apdraudos mokestis $2.00 į metus.

SLA — kuopos yra daugumoje lietuvių kolonijų. Kreipkitės į kuopų veikėjus ir jie plačiau paaiškins apie **Susivienijimo** darbus.

Gausit spausdintas informacijas, jeigu parašysit:
LITHUANIAN ALLIANCE OF AMERICA
307 West 30 Street, New York, N. Y. 10001

Mėlynasis slėnis -Valey Blue-, prisnigus storą klodą sniego, atgijo, nes jau prasidėjo pašliūžų-sky sezonas Šiemet Mėlynasis slėnis dar daugiau praplėstas ir turi įrengtą naują keltuvą.

KAIMAS KRYŽKELĖJE Atkelta iš 4 psl.

Ieva ištraukė iš spintos atraižą ir, nevykusiai slėpdama pasitenkinimo šypseną, priėjo prie vyro.

— Na, ką pasakysi? Turi tavo žmonelė skonį, a?

— Nieko sau.— Arvydas paglamžė audeklo kamputį.— Žmonės iš įpratimo giria angliškus gaminius, manydami, kad jie ir šiandien geriausi pasaulyje. O iš tikrųjų tarybiniai tekstilininkai seniai susikišo į kišenę visus Anglijos audėjus. Tik pažvelk į šią medžiagą. Ne blogesnė už užsieninę, o tokio skoningo spalvų derinio, tokio meniško darbo atlikimo nerasi jokiame angliškame audekle. Dėkui, Ievut. Išeis puiki vasarinė eilutė!

— Taip, man labai pasisekė,— pasigyrė Ieva, švytėdama džiaugsmu. — Krautuvėse tokios medžiagos nėra. Užnešė Strazdienė ir, įsivaizduoji, nepaėmė nė rublio viršaus.

Arvydo veidas ūmai subliuško. Jis įsmeigė akis į žmoną, ir nuo kieto smerkiančio žvilgsnio ją persmelkė šaltis.

— Žinau, tokie dalykai tau nepatinka,— pralemeno ji.— Aš nebūčiau. . . Bet tokia reta medžiaga. . . Tu neįsivaizduoji, kaip gražiai atrodys, kai pasisiūsi. . .

— Įsivaizduoju. Niekas apylinkėje neturės tokios eilutės, kaip mano. Kai sekmadienį, ja apsivilkęs, eisiu per miestelį, visi žiūrės į mane, stebėsis ir girs Toleikienę: tai bent moteris, moka puošti savo vyrą! — Jis atžariai atstūmė nuo savęs lėkštę su valgiu.

— Gerai,— pratarė Ieva, vos sulaikydama ašaras.— Jeigu tau ta medžiaga nepatinka, galiu ją grąžinti Strazdienei.

— Teisingai padarysi.

— Keistuolis. . . Ką nori tuo pagąsdinti? Strazdienę? Nebijok, Strazdienė tik apsidžiaugs, atgavusi atraižą. Tu neperki, kitas nupirks ir dar virš aus primokės. Nesutvarkysi viso pasaulio, nemanyk. Kol prekių trūksta, spekuliacija ėjo ir eis.

— Gal ir tavo tiesa,— šaltai atsakė Arvydas.— Nėra blogybės be priežasties. Ir ne mano vieno nosiai tą priežastį pašalinti. Reikia laiko ir visų bendrų pastangų. Bet aš noriu išrauti blogybę, aš prašau, kviečiu, reikalauju, šaukiu visus į kovą. Tačiau kas patikės mano nuoširdumu, jeigu vienaip skelbsiu, o kitaip darysiu?

— Ak Arvydai! — apmaudžiai sušuko Ieva. Nervingai atpiėšė spintos duris, įmetė atraižą, kaip kokį nebereikalingą daiktą, ir ėmė nukraustyti stalą.— Tu amžinai rūpiniesi kažkuo, dediesi nepatenkintas. Ko maža, ko neužtenka? Juk per akis ir duonos, ir žmonos meilės, ir kitokio labo.

Arvydas apmetė akimis kambarį.

— Taip, mes neblogai įsikūrę,— pasakė su lengva ironija, apžiūrinėdamas baldus, tartum juos pirmą kartą matytų.— Jeigu tavo supratimu žmogui pakanka „duonos, meilės ir kitokio labo", tai mudu vartomės kaip inkstai taukuose. Bet žmogus ne galvijas. Jam neužtenka žiūrėti vien savo ėdžių.

— Taip, aš žiūriu savo ėdžių, neskrajoju kaip tu, nematydamas plikos žemės po kojomis, nes prie tų ėdžių pririšti mes visi, ir tu pats, nors to nenori pastebėti. Dar negimė žmogus, kuris būtų sotus oru ir gražiais žodžiais.

— Savaime suprantama. Ir tu patenkinta, kad mūsų ėdžios visuomet pilnos.

— Aš atlieku žmonos, šeimininkės ir motinos pareigas. Ko tau daugiau reikia?

Jos logika akimirkai išmušė Arvydą iš vėžių; jam dingtelėjo mintis, kad Ieva, gal būt, tikrai teisi. Jis — liguistas idealistas — reikalauja iš jos kažko nerealaus, neįmanomo; gal būt, ir pats gerai nesupranta, ko nori.

— Atleisk, nenorėjau tavęs įžeisti. Tu gera žmona ir šeimininkė. O jeigu, anot tavęs, deduosi nepatenkintas, tai anaiptol ne tavo, kaip moters, atliekamomis pareigomis. Tą pati puikiai supranti. Ir ne „deduosi", o nuoširdžiai esu nepatenkintas. Nepatenkintas pats savimi, kad neįstengiu padaryti tiek, kiek noriu, nepatenkintas žmonėmis, kurie pernelyg lengvai žiūri į gyvenimą, nepatenkintas iš to kylančiomis blogybėmis, pagaliau nepatenkintas tavo ribotumu, jeigu nori žinoti. Aš noriu daugiau duoti gyvenimui, negu galiu, o tu atvirkščiai. Tai, kas man atrodo tik menkas trupinėlis, tavo akyse jau aukso gabalas; ten, kur mano manymu, tėra laimės užuomina, tu matai tikrą laimę ir esi patenkinta, ją pasiekusi.

— Laiminga aš, patenkinta! Turėk sąžinę, Arvydai! — pasipiktino Ieva.— Kur tu matei tą mano laimę? Per šešerius metus bendro gyvenimo nesu ramios valandėlės turėjusi. Snūduriuoju kaip kiškis, kol šūvis pakels. Tik nežinia ir laukimas, laukimas ir nežinia, daugiau nieko.

— Tai ko gi taip lauki? — kurčiai paklausė Arvydas.

— Kol pirmus metus gyvenome Viešvilėje, nieko nelaukiau. Maniau, ramiai sau dirbsi žemės ūkio skyriaus vedėju, mudu niekada neišsikelsime iš miestelio. Bet per savo liežuvį netekai geros vietos, pažemino, paskui išgrūdo į kolūkį. O kokį gerą butuką turėjome! Paviešvilėje paagronomavai porą metų, pradėjome įsigyventi, ir vėl kraukis mantą, dardėk toliau. O ir čia, ką žinai, kiek laiko pagyvensi? Paduos kurią dieną komandą — keliauk, palikęs įtręštą daržą, suremontuotą trobą. . .— Ievos balsas sudrebėjo ir nutrūko.

„Nedaug tau reikia iki tikros laimės." Jis norėjo tai pasakyti garsiai, bet, susivaldęs, beviltiškai mostelėjo ranka ir nuėjo į darbo kambarį.

Atsigulusi ji ilgai girdėjo už sienos nervingą žingsnių taktą. Paskui bilstelėjo užkliudytas baldas, ir įsivyravo nykią tyla, kurią retkarčiais sudrumsdavo kėdės girgždelėjimas. Ieva įsivaizdavo jį sėdint prie rašomojo stalo, įsmeigusį protingą žvilgsnį į atverstą knygą, ir jautėsi vieniša, kaip niekada. Ji žinojo, kad nesulauks jo nei po valandos, nei po dviejų. Jis praleis šią naktį ant sofos savo darbo kambaryje, kaip įprasta po panašių pasikalbėjimų, o ji viena prasivartys minkštoje dvivietėje lovoje, kuri naktis iš nakties darosi erdvesnė ir nepatogesnė.

Daugiau bus.

HENRIKAS BLAZAS RAŠO IŠ SAVO IR PETRO KLIMO EPOPĖJOD

Atkelta iš 3 puslapio.

Hausvater, lietuviškai būtų namų tėvas. Tad įsivaizdavome jį kiek kitonišką negu kitus žandarus. Ir neapsirikome, jis buvo kitoniškas. Sausas, gyslotas, stiprus, kokių penkiasdešimt metų amžiaus Feldfebelis. Vanago akys, sulig viršutinę lūpą pakirpti žili ūsiukai. Prie diržo prisisegęs didelių raktų virtinę. Vėliau paaiškėjo, kad tais raktais jis ne tik duris rakinėjo, bet ir kaliniams dantis daužė. Įėjo žvangėdamas.

— Marš, marš! — suriko tik duris atidaręs. Rodom jam į gulintį Daniūną, aiškinam jam, kąd labai serga. Beveik nepažvelgė.

— Neškit!

Priešpirčio kambarys didelis, akmeninėmis sienomis, cementinėmis grindimis, šaltas. Įsako nusirengti nuogai ir rūbus su baltiniais palikti ant grindų, kur stovime. Benusirengiant mums sveikiems pradeda dantys klebenti. Į Daniūną bijome pažvelgti. Guli jis ant grindų nejudėdamas. Akys stulpu, lūpos pajuodę, burna plačiai pravira, gaudo orą. Liepia nurengti ir jį. Nutraukiame pusbačius, nuo šono ant šono vartydami nurengiame paltą ir švarką, numauname kelnes. Dabar jis guli ant šalto cemento vienais apatiniais. Kūnas trukčioja, kvėpavimo nebegirdėti. Hausfateris priėjęs baksteli į pašonę kaustyto bato galu, o Daniūnas nė krust.

Prūsas atsisuko į mus ir piktai pradėjo rėkti, kad eitume į pirtį. Pirtis žymiai mažesnė už priešpirtį. Pagal sienas dūšai. Nekūrenta, šalta ir nuo drėgno grindų cemento pradeda kojas gelti. Paleidžia vos drunganą vandenį. Pasidaro dar šiurpiau. Prausiamės be muilo. Tai ne pirtis, bet vienas formalumas.

Kai grįžtame į prieangį, Daniūno ten nebėra. Du skarmalais aprengti kaliniai nešioja mūsų rūbus kažkur dezinfekcijai ir, atnešę krūvą skarmalų, numeta ant žemės.

— Kur mūsų draugas? — klausiame jų vokiškai ir pakartojame lenkiškai.

— Išnešėm į lavoninę, — atsako lenkiškai.

— Ar dar gyvas? — teiraujamės.

— Kūnas tebetrukčioja, bet jau visai baigiasi, — paaiškina.

Taip vienas iš mūsų ir vėl pasiekė savo kelionės galo. Nebeištariame nė žodžio. — Kieno sekančiojo eilė? — kiekvienas pats savęs klausia ir apsidairo. Visų žvilgsniai savaime nukrypsta į Petrą Klimą.

— Viešpatie! kaip jis sulysęs! — Stovi nuogas tarp mūsų, lyg nusibaigęs, nupešiotas gaidukas. Rodos, kas pirštu bakstelės, ir nugrius.

Daugiau bus.

PADĖKOS

Reiškiu nuoširdžiausią padėką už taip gražiai suruoštą man priešvestuvinį vakarą ir gausias dovanas ponioms: Albinai Šetikienei, Juanai Zubrickienei, Virginijai Zemaitienei, Stasei Zubrickienei, Birmavonės mamai-Petrusei Polgrimienei ir mano gerosioms mokslo draugėms -tautinių šokių dalyvėms- panelėms: Birutei Bogušytei, Anelei Stankevičiutei, Nijolei Zinaitytei, Vijolei tai Grigaitei, Laimai Grigaitei, Reginai Bušauskaitei, Rūtai Kuraitytei ir Vidai Butkutei.

Ypatingą padėką ponioms A. Šetikienei ir J. Zubrickienei, kurios daugiausia įdėjo triūso ir išlaidų tą vakarą rengdamos.

Jūsų visų gražios lietuviškos dainos, rūtų vainikai ant galvų pasiliks visados mano atmintyje.

Jūsų Dalė Piliponytė-Gevaert.

HAMILTON

TAUPYK IR SKOLINKIS
KOPERATYVINIAME BANKELYJE
„TALKA"
Išduodamos asmeninės paskolos iki 5,000 dol.,
morgičių paskolos iki 60% turto vertės.
Už šėrus mokama 4 1/2% dividendo iš pelno, už depozitus 4% ir veikia nemokamas gyvybės ir paskolų draudimas.
Pilnas čekių patarnavimas.
Darbo dienos:
Pirmadieniais - penktadieniais 9 val. – 1 val. po pietų,
Antradieniais ir penktadieniais 5 val. – 8 val. vakaro.
21 MAIN St. E. Room 207. Tel. JA 8-0511.

PASKUTINIAI PRIEŠADVENTINIAI ŠOKIAI.

Jie įvyks šį šeštadienį, t.y. lapkr. 27 d. Jaunimo Centro salėje. Pasilinksminimą ruošia Hamiltono Tautos Fondo V-ba. Atidarius Jaunimo Centrą, beveik visos mūsų organizacijos buvo užsiėmusios vieną sau šeštadienį. Tautos Fondas savo šokiais užbaigs šitą prieškalėdinį pasilinksminimų sezoną. Nežinia, kaip ateity bus, bet ne visiems čia ruošti parengimai davė pelno. Tautos Fondo ligi šiol visi ruošti vakarai buvo pelningi, todėl tikimasi, kad ir šis priešadventinis vakaras sutrauks nemažai hamiltoniškės publikos. Reikia pripažinti, kad šokių lankytojų eilės mažėja, nes jaunimas nelebai prisideda prie mūsų ruošiamų parengimų, o vyresnieji neberodo to susidomėjimo, kaip anksčiau.

Malonu, kad Liet. Namų v-ba nebedaro savo užplanuotų penktadienio vakaro šokių. Tas tik būtų parodęs mūsų kolonijos netvarką ir nesolidarumą. Maloniai praleisdami šį šeštadienio vakarą Jaunimo C. salėje, kartu pagelbėsite ir mūsų Tautos Fondo reikalui.

K.M.

LIET. ŽŪKLAUTOJŲ ir MEDŽIOTOJŲ

klubas "Giedraitis" lapkričio 7 d. turėjo skrendančių lėkščių šaudymo varžybas.

I-mą vietą laimėjo V. Sasnauskas, 2-rą A. Kuras 3-čią A. Simkevičius.

Handicap šaudyme I-mą vietą laimėjo V. Sližys, 2-rą Z. Bolskis ir 3-čią A. Buinys.

Mažojo kalibro varžybos buvo lapkričio 14 d., Z. Bolskis laimėjo I-mą vietą, A. Kuras -2-rą ir A. Šimkevičius 3-čią.

Lapkričio 28 d. įvyks tarpklubinės šaudymo varžybos dėl pereinamosios taurės ir kartu bus varžybos išrinkti trims geriausiems Ontario šauliams iš medžioklinių šautuvų.

Dalyvaują varžybose, renkasi 12 val. pas A. Šimkevičių 968 Upper James Str. Hamiltone. Iš čia bus vykstama į šaudymo vietą.

Gruodžio 18 d. klubas ruošia prizinę medžioklę dėl taurės. Norį medžioklėje dalyvauti registruojasi pas J. Stanką, tel. 545--5432.

A. Kuras buvo išvykęs į šiaurę ir nušovė briedį.

V-ba

IŠVYKA Į KLEVELANDĄ

Hamiltono moksleiviai ateitininkai dviem dienom, spalio 16-17 d.d. buvo išvykę į svečius pas Klevelando moksleivius ateitininkus. Noras užmegsti artimesnius ryšius su kitų kolonijų jaunimu, susipažinti, pabendrauti su bendraminčiais. Išvykai vadovavo moksleivių globėja gail. sesuo T. Verbickaitė. Viso išvykoje dalyvavo 14 moksleivių.

J. Šilelis.

REIKIA APSIVALYTI?

"Nepriklausoma Lietuva" /Nr. 42. pusl. 5 šių metų lapkr. 3 d./ patalpino iš St. Catherines visiems lietuvių gyventojams svarbią ir nemalonią žinią.

Aš mielai pritariu ir kartu su tuo St. Catharinie čiu, kuris iškėlė per spaudą nepadorių asmenų veiklą ir platinimą komunistinės spaudos.

Taip pat pataria lietuviškoms organizacijoms nuo tokių veikėjų laiku apsivalyti.

Jeigu St. Catharines lietuvių kolonijoj yra tokių, mielai pritariu St. Catharinie čiui, laiku apsivalyti.

Pritariąs.

DAR JAUNIMO KONGRESO TEMA

N. Lietuvos 4o Nr., V.P. rašo, kad Hamiltonui atnešė nesantaiką šio miesto jaunimo atstovų pasisakymas J. Kongrese, J. Centro namų reikalu.

Toks teigimas vargiai atitinka tiesai. Jei Hamiltonui atnešė nesantaiką, tai tik ne jaunimo diskusijos tuo reikalu, bet nedemokratinis namų statybai sprendimas ir, pagaliau, patys namai, kuriems aukos bandoma ne vien laisvu apsisprendimu. Tuo labiau, kad visiems suprantama, jog tie namai nebus lietuvių turtas.

Hamiltono jaunimo atstovų drąsų pasirodymą jų pačių Kongrese reikia tik sveikinti ir paskatinti ir ateityje visur kelti tiesos balsą, nežiūrint to, kam jis nepatiktų. Hamiltono jaunimas parodė pavyzdį senimui, kad reikia veikti viešoj tribūnoj, jei reikalai nesiduoda išsprendžiami vietoje, kurios senimas bijo praverti lūpų, kad konors neužgautų. Iš šalies stebint, neatrodo, kad jaunimas būtų perdaug susijaudinęs, dėl savo atstovų veiksmo. Jei jaunime jaučiama trintis ar kartais pasirodo stoka tolerancijos kitos dalies jaunimo atžvilgiu, tai šis nenormalumas atsirado su jaunimo partinių ar pasaulėžiūrinių organizacijų čia įsikūrimu ir kaip seno režimo vadų auklybos išdava, nieko bendro neturinti su J. Kongresu. Autoriaus teigimas, kad jaunimas buvęs tam reikalui inspiruotas dalies suaugusių žmonių-senimo: 2o metų amž. jaunimas, tuo labiau lankąs aukštesniąsias mokslo institucijas, pilnai supranta ir žino ką daras. Juk šio krašto įstatymai jau 16 metų amž. krašto gyventoją, kad ir ne visose gyvenimo apraiškose, skaito suaugusiu. Taip, kad ir tėvai nedaug jiems ką gali padaryti, jei tokio amžiaus jų vaikai nepasiduoda tėvų auklybai ar draugmei.

Hamiltoniečių jaunuoliai savo drąsa sukėlė tikrą "ermiderį" tik kai kuriems pavieniams asmenims. Padilgino kiek nervus, įvedė pyktin ir pavargino jų kojas beieškant tikrų kaltininkų. Kitiems jokių nuoskaudų ar nuostolių nepadaryta. Atrodytų, kad ši pamoka turėtų duoti suprasti, kad vis dėlto su jaunimo ir senimo pageidavimais ir nuomonėmis reikia skaitytis. O jūk senimas gali sukelti kartais dar didesnio "vėjo", tuo labiau jei tas senimas tokiam pastatui aukoja savą dalį sunkiai užpelnytų lėšų.

Tas pats autorius siūlo dar nesikarščiuoti dabar, o "wait and see", kas bus po penkių metų. Visi neaiškumai reiktų išsiaiškinti tik šiandieną, nes po penkerių metų kai kurie klausimai gaus "įsisenėjimo" teises, kas pasunkins jų išsprendimą.

Ta proga primintina, kad pastaruoju laiku buvę pranešta, kad vyskupija lietuvių parapijai paskyrė 15 tūkst. dol. Loreto anglų gimnazijos statybai. Šalia to skola už J. Centro statybą. Abi sumas sudėjus susidaro 45 tūkst. dol. Šią sumą reikia išmokėti per dvejus metus nuo vajaus paskelbimo dienos t.y. spalio 25 dienos š.m.

Tai vis gyvenimiški reikalai ir labai konkretūs, – kodėl jų nepanagrinėti ramiai, rimtai ir visapusiškai?

Stebėtojas.

ŠEŠTADIENĮ, T. Y. ŠIŲ METŲ LAPKRIČIO 27 DIENĄ
HAMILTONO TAUTOS FONDO VALDYBA
JAUNIMO CENTRO SALĖJE
RUOŠIA PRIEŠ ADVENTĄ PASKUTINIUS

ŠOKIUS

- LINKSMA MUZIKA
- TURTINGAS BUFETAS
- LAIMĖS STALIUKAI
- GAUSI LOTERIJA
- KITOS ĮVAIRENYBĖS

Pradžia 7 valandą vakaro. Įėjimas: 1.5O dol., studentams 1 dol.
NEPRALEISKIME ŠIŲ PASKUTINIŲ PRIEŠADVENTINIŲ ŠOKIŲ!
Hamiltono Tautos Fondo Valdyba.

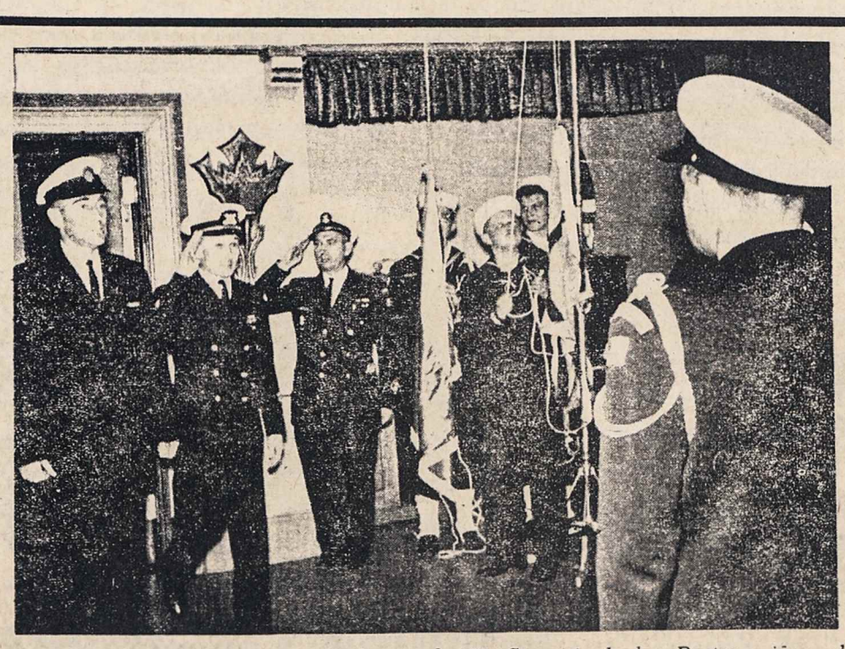

Vyriausias lietuvių jūrų skautų vadas, j. sk. H. Stepaitis lanko Bostono jūrų skautus (1964. IV. 25). Iš kairės į dešinę: vyriausias j. sk. vadas H. Stepaitis, Nemuno tuntininkas v. v. P. Jančauskas, j. sk. M. Manomaitis ir kiti.

SKYRIŲ VEDA SKTN. L. EIMANTAS
1496 Mardell Place, London, Ont., Canada

VIS DAR MIELAI LAUKIAME PARAMOS

Mūsų skautų skyrius "po svetimu dangum" labai laukia mielų bendradarbių paramos iš vienetų, ypač iš Kanados Rajono. Rašykime apie veiklą vienetuose, siųskime periodiškai tatai 'Nepriklausomai Lietuvai", pažymėdami, kad tai skiriama skautų skyriui. Vienetų vadovai pakartotinai prašomi pasistengti, kad mūsų veikla atsispindėtų spaudoje.

L.E-tas

BROLIJOS DVASIOS VADOVŲ VIZITAI

Vyr. Brolijos Dvasios Vadovas s.kun. J. Pakalniškis lankėsi Čikagoj ir su Vyriausiu Skautininku Br. Juodeliu išsamiai aptarė religinės praktikos reikalus mūsų vienetuose. Taip pat Vyriausią Skautininką lankė ir tolimosios Australijos lietuvių skautų dvasios vadovas s.kun. P. Butkus.

IŠVYKO DETROITAN

Seserijos ir Brolijos Vyriausieji Skautininkai Vidurio Rajono Vadeivos lydimi spalio 24 dieną buvo išvykę į Detroito skautininkių-kų ramovės iškilmingą sueigą. Jie vizitavo ir Detroito lietuvių skautų tuntus.

DALYVAVO DIDŽIAJAME ŽYGYJE Į JUNGTINES TAUTAS

Lietuvių Skautų Sąjungą didžiajame Žygyje į Jungtines Tautas, New Yorke, atstovavo abu Vyriausieji Skautininkai: vs. Ona Zailskienė ir j.s. Bronius Juodelis. Su jais buvo didelis būrys sesių ir brolių skautų.

Kanados lietuvių skautų Rajoną atstovavo Rajono Vadas vs. Vytautas Skrimskas, ps. A. Šatikas, ps. B. Žolpys ir kiti.

Mūsų skautų jėgos Tau, Tėvyne!

Br. Vadijos Inf.

WINNIPEG, Man.

LIETUVIŠKA PROGRAMA TELEVIZIJOJE

Per CJAY-CTV televizijos stotį bus transliuojamos Winipego lietuvių kolonijos dainos ir tautiniai šokiai sekančiu laiku:

Winipege-lapkričio 28d. nuo 8 iki 8.3o val. vakaro,

Montrealyje-lapkr. 28d. nuo 1.3o iki 2 val. po pietų.

Vancouveryje-gruodžio 5 d.

Moose Jaw-gruodžio 12d

Kartais programos laikas būna pakeičiamas, to dėl patartina vietoje pasitikrinti pagal T.V. stočių pateiktą programą. Minima transliacija pavadinta "Canadians All".

J.M.

NARIŲ SUSIRINKIMAS

SLA 72 kuopos metinis narių susirinkimas kviečiamas gruodžio 5 d., sekmadienį, 3 val. p.p. J. Bajoraičio namuose, 86 Melrose Ave., S., Hamiltone. Darbų eilės tvarkoje svarbiuoju punktu eis naujos kuopos valdybos rinkimai ir SLA Pild. Tarybos narių nominacijos sekančioms kadencijoms. Todėl nariai prašomi skaitlingai dalyvauti šiame susirinkime. Besidomį Susivienijimo veikla ir ne nariai laukiami. Po susirinkimo bus mūsų buv. parengimų ir iš kelionių vaizdų filmai ir kavutė.

Kuop. Valdyba

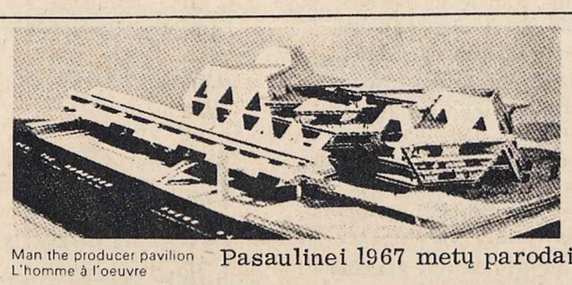

Man the producer pavilion
L'homme à l'oeuvre

Pasaulinei 1967 metų parodai.

"IT'S HOCKEY NIGHT IN CANADA"

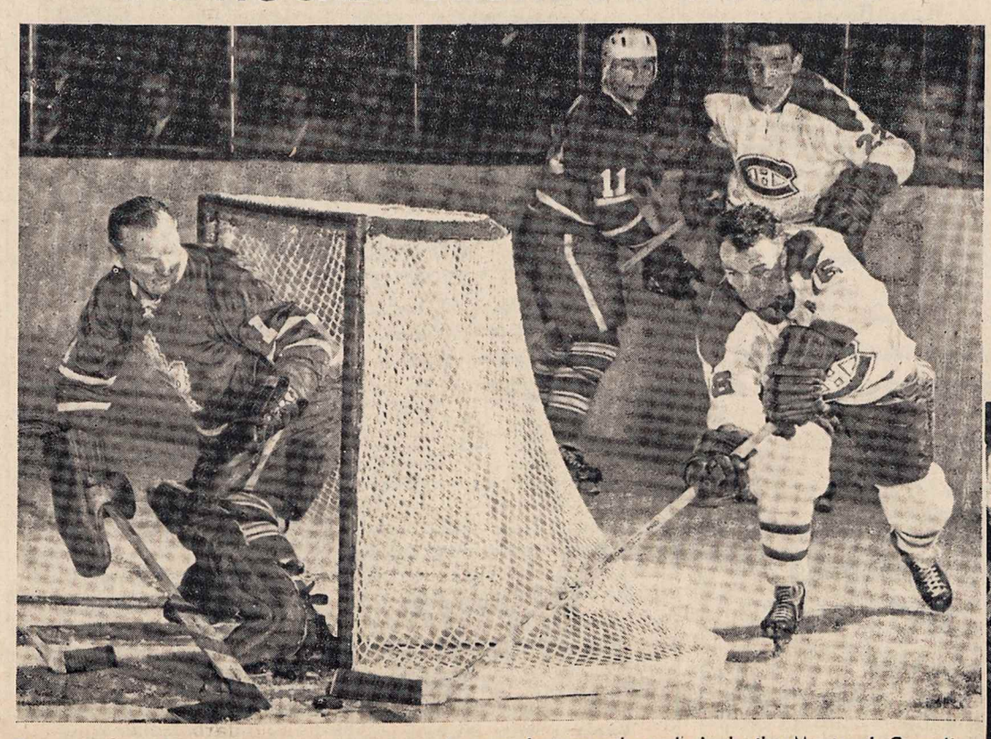

The camera catches a tense moment in a tough game between the arch-rivals, the Montreal Canadiens and the Toronto Maple Leafs. Again this season CBC-TV brings you each Saturday night "Hockey Night in Canada". Bill Hewitt calls the Toronto games from the Gondola at the Maple Leaf Gardens while Ed Fitkin, Ward Cornell and Jack Dennett handle the intermission show. The play-by-play from the Montreal Forum is described by Danny Gallivan, with Frank Selke Jr. taking care of the between-period interviews.

AR ŽINOTE KĄ RAŠO
KELEIVIS?
AR ŽINOTE, kodėl vieni jį giria, kiti peikia, bet visi mėgsta skaityti?
KELEIVĮ žmonės mėgsta dėl to, kad jis niekam nepataikauja ir nesibijo teisybės skelbti, Teisingomis žiniomis iš visur /jame daug žinių ir iš Kanados/, aiškiu ir atviru pasisakymu laikraštis per 65 metus pelnė gerą vardą ir pasitikėjimą.
KELEIVY rasite patarimų teisiniais ir kitais klausimais, gražių apsakymų, etiketų ir tt. Jis turi ir moterų skyrių.
METINĖ PRENUMERATA KANADOJ IR KITUR TIK $ 5.OO.
Laiškus ir prenumeratą adresuokite:
KELEIVIS KELEIVIS
336 Broadway, So. Boston, Mass. O2127, USA.
Išėjo įdomus 1966 metams KALENDORIUS, kurio kaina $O.95.

MŪSŲ SPORTAS

VEDA KAZYS BARONAS

STALO TENISO DEŠIMTUKO TURNYRAS

VI-sis Šiaurės Amerikos lietuvių stalo teniso "Dešimtuko turnyras" įvyks gruodžio 11-12 d.d. Detroite, COBO Hall. Turnyro pradžia 12.3o v.p.p. šeštadienį.

Centro Valdybos pavedimu, turnyrą vykdo Stalo Teniso Komitetas.

Turnyras bus vykdomas tiktai vyrų klasėje, kiekvienas su kiekvienu... /Round Robbin/.

Sekantieji stalo tenisininkai kviečiami šiose "DEŠIMTUKO" pirmenybėse dalyvauti: V. Kleiza, V. Grybauskas, J. Šoliūnas, Jonas Kavaliauskas, Juozas Kavaliauskas, R. Kavaliauskas, J. Nešukaitis, E. Vaičekauskas, P. Misiūnas A. Krašauskas, E. Zabiela, P. Gvildys, V. Nasvytis, Junutis Nasvytis, Koklys, Varnas.

Į negalinčių dalyvauti vietą gali būti kviečiami kiti žaidėjai, todėl visi suinteresuotieji iki lapkričio 29 d., negavusieji pakvietimų prašome kreiptis adresu: p. P. Gvildys, 9 Sidford Court, Toronto 9, Ont. Can.

Dešimtuko turnyro laimėtojui bus įteikta Pasaulio Lietuvių Inžinierių ir Architektų Sąjungos, Clevelando skyriaus, Pereinamoji taurė, įsteigta 196o metais. Pereitų metų nugalėtojas-Jaunutis Nasvytis /Clevelando "Žaibas"/.

Vyriausias "DEŠIMTUKO" turnyro teisėjas, Stalo Teniso komiteto vadovas Jonas Kavaliauskas.

Turnyro registracijos mokestis $ 3.oo žaidėjui. Mokestis sumokamas prieš turnyro pradžią.

Centro Valdyba.

IŠEIVIJOS GYVENIMAS

V. Nešukaitytė laimėjo Ontario prov. atviras stalo teniso pirmenybes, baigmėje įveikdama latvę Adminis.

–ŠALFASS Centro Valdyba numato įsteigti spaudos ir informacijos sk., kviesdama į jį visus spaudos bendradarbius, dirbančius sportinėje dirvoje.

–Pasikeitė antrašai centro valdybos širm. J. Gustainis, 179 Cassandra Blvd Don Mills, Ont. telefonas: 447-o561 ir Kanados Sporto Apygardos Vadova-V. Birieta, 199 Sylvan Ave. Scarborough, Ont. telef. 261-4312.

– Hamiltono Katedros gimnazijos amerikoniško futbolo žaidėjas S. Žemaitis vietos radio, televizijos ir spaudos reporterių buvo išrinktas į Hamiltono gimnazijų rinktinę.

–Čikagos Lituanica pateko į "major" futbolo divizijos klasę.

–Hamiltoniet. V. Vimerskis žaidžia Quigley krepšinio komandoje, kuri dalyvauja Ontario pirmenybėse. Lietuvis visada "sumeta" trečdalį visų komandos taškų.

–Vid. vakarų Sporto Apygardos stalo teniso pirmenybes laimėjo Jonas Kavaliauskas, baigmėje įveikęs J. Šoliūną 21:17, 21:14. Vyrų dvejetas: Kavaliauskas-Šoliūnas prieš Žemaitį-Genčių 3:1. Jaunių grupėje nugalėtoju išėjo Ringus prieš Grybauską, B ir C klasėse -Miliauskas.

ŠEŠTADIENĮ GREY TAURĖ

Šį šeštadienį, lapkričio 27 d. Toronte įvyks baigminis futbolo susitikimas dėl įsteigtos gubernatoriaus Grey taurės. Faktiškai-tai išaiškinimas profesionalų komandos meisterio, kuris išsprendžiamas susitikus Kanados vakarų ir rytų nugalėtojams.

–Rašant šias eilutes, baigminio susitikimo atstovai-nėra žinomi. Tačiau šio sk. vedėjo nuomone, jais turėtų būti Calgary ir Hamiltonas, parodę pirmenybių metu geriausią formą ir laimėję pirmas vietas savo grupėse. Ir... ir taurė turėtų atitekti Hamiltonui, kuris Kanadoje turi geriausią gynimą.

– Apskaičiuojama, kad prie radijo/trumpom bangom rungtynės bus perduotos užjūry tarnaujantiems Kanados kariams/ ir tele vizijos aparatų, rungtynes seks apie 5 milijonai šio sporto mėgėjų, o pačiame stadijone bus apie 34 tūkstančius žiūrovų.

MONTREAL

IŠRINKTAS NAUJAS MONTREALIO LIETUVIŲ SEIMELIS

Lapkričio 21 dieną Montrealio Lietuvių Seimelio rinkimai: Išrinkti šie asmens: 1. Vazalinskas Gytis, 2. Verbyla Romas, 3. Gaudzė Jonas, 4. Ladyga Jonas, 5. Povilaitis Povilas, 6. Navikėnas Rimas, 7. Ambrozaitytė Veronika, 8. Lukoševičius Dainius, 9. Dalmontas Jonas, 10. Šiaučiulis Juozas, 11. Sibitytė Dalia, 12. Keturka Antanas, 13. Gražys Antanas, 14. Girdžius Pranas ir 15. Vileniškis Petras. Kiti sąrašo dalyviai liko kandidatais.

Rinkiminė Komisija.

JAUNIMAS MOKSLUOSE

E. Matulevičius, verdunietis, įsigijęs magistro laipsnį, dabar jau laiko egzaminus daktaro laisniui, mokslus tęsdamas Bostone.

P. Gaurytė, Jono duktė, turėjusi gerą tarnybą, nutraukė ją ir tęsia aukštuosius mokslus McGill universitete.

V. Lukoševičius ir V. Rupšys, baigę kolegijas Montrealyje, inžineriją studijuoja Kingstono universitete.

E. Knystautas, gavęs stipendiją studijuoja Connecticut, universitete, U.S.A.

NEPRIKLAUSOMOS LIETUVOS

kasmetinis tradicinis Spaudos balius šiemet bus Lietuvių Klubo naujoje salėje šeštadienį prieš užgavėnias, valasario 19 dieną.

KVIEČIAMA MONTREALIO LIETUVIU SEIMELIO SESIJA

Gruodžio mėn. 5 d. sekmadienį, 12 val. 30 min. Aušros Vartų salėje kviečiama KLB Montrealio Lietuvių seimelio sesija.

Sesijai numatyta sekanti darbotvarkė:
Prezidiumo sudarymas,
Praeitos sesijos protokolo tvirtinimas,
Prezidiumo pirmininko, pirmininko, iždininko, šalpos fondo, kultūros įgaliotinio, stovyklos valdybos, revizijos komisijos ir Prezidiumo rinkimai.

Visos organizacijos kviečiamos atsiųsti savo atsiųsti savo atstovus ir visi rinktieji nariai kviečiami dalyvauti.

Prezidimo pirminink.
K. Andruškevičius.

ŠEŠTADIENINIU MOKYKLU KOMITETAS IR MOKYTOJAI

sekmadienį turėjo susirinkimą ir tarėsi mokyklų veikimo reikalais. Konstatuota, kad mokyklų komisija sunkina darbą. Nutarta į Mokyklų komisiją siųsti delegaciją.

Kalėdų eglutę nutarta daryti Šv. Kazimiero salėje sausio 9 dieną.

Mokytojai nusiskundė kad per 3 pamokų valandas yra labai sunku vaikus geriau išmokyti lietuvių kalbos. Be to, tėvų daugelis nelei džia savo vaikų į lietuviškas šeštadienines. Plačiau bus sekančiame NL numeryje.

DR. H. NAGYS

šį savaitgalį išskrenda į Clevelandą, kame visą savaitgalį vyks lietuvių studentų suziavimas, paįvairinamas literatūros vakaru. Dr. H. Nagys turės paskaitą ir bus moderatorium lietuviškosios kūrybos okupuotoje Lietuvoje ir išeivijoje diskusijų metu.

o Antra savaitė serga Ponia Šiaučiulienė. Linkime greičiau pasveikti.

• Į Floridą atostogų yra išvažiavę: pp. Daugelavičiai, Juodviršiai, Jonas ir Bronė Lukoševičiai, Izidorius Mališka su žmona ir Sta. Jaspelkis.

• Praeitame NL nr. parašė prie atvaizdo pas pp. Lukoševičius pirmiausia turi būti p. Zabieliauskienė, ne p. Šemogienė.

DR. J. SEMOGAS
5441 BANNANTYNE, Verdun.
Pirmadienį ir ketvirtadienį 2--4; 7--9 p.m.
antradienį ir penktadienį 2--4 p.m.
trečiadienį 7--9 p.m.
šeštadienį 11--1 p.m.
PO 7-3175; namų 6-9582.

DANTŲ GYDYTOJAS
Dr. J. MALISKA
1396 St. Catherine St. W.
Suite 419, tel. UN 6-8235
Namų tel.: MU 1-2051

DR. A. O. JAUGELIENĖ
DANTŲ GYDYTOJA
1410 Guy St., 1 a. 11 kamb.
WE 2-6662; namų 737-9681

DR. V. GIRIUNIENĖ
DANTŲ GYDYTOJA
3938 Rosemount Blvd.
RA 7-5552; namų RA 1-0656

DR. IRWIN COPNICK
Dantų Gydytojas
4966 Decarie Blvd.
Suite 7
Montreal, Que. Tel. 489-3191

ADVOKATAS
STASYS DAUKŠA, LL.D.
4 Notre Dame St. E.
Suite 205
Suite 902 ir 903
Tel.: 861-8478 ir 861-8479

ADVOKATAS
JOSEPH P. MILLER
B.A., B.C.L.
Suite 205
168 Notre Dame St.E.
UN 6-2063 ir UN 6-2064.

Notaras
J. BERNOTAS
B.A., B.C.L.
Sun Life Building
Suite 2001
Tel.: UN 6-4364.

LIETUVIŠKAS PUSVALANDIS GIRDIMAS KAS ŠEŠTADIENĮ PER CFMB STOTĮ,
BANGA 1410, 5.30 VAL. VAKARO,
Programos vedėjas L. Stankevičius.
Telef.: 669-8834

"LITAS" Adresas: 1465 De Seve Street
Montreal 20, Que., tel. 766 - 5827
4.5% už indėlius
4.0% už ein. s-tas
Mėnesinis palūkanų skaičiavimas.
Nemokamas gyvybės draudimas iki $2.000.
7.6% už asmen. paskolas
6.5% už nekiln. turto pask.
Visos paskolos atviros.
Pigus paskolų draudimas iki $10,000.
KASOS VALANDOS: 1465 De Seve St., sekmadieniais nuo 10.30 iki 12.30 v., darbo dienomis-nuo 10 iki 3 v., išskiriant pirmadienius ir šeštadienius; vakarais trečiadieniais ir penktadieniais nuo 7 iki 9 valandų. 3907 Rosemount Blvd., tel. 722-2472: dieną-penktadieniais nuo 1 iki 6 val. ir vakarais-pirmadieniais, trečiadieniais ir penktadieniais nuo 7 iki 9 val.

BAZARAS

NEKALTO PRASIDĖJIMO MARIJOS SESERŲ VEIKLAI PAREMTI ĮVYKS ŠĮ SEKMADIENĮ, LAPKRIČIO 28 DIENĄ, NUO 9:30 RYTO IKI 6 VALANDOS VAKARO SESELIŲ NAMUOSE, DE SEVE, PRIE A.V. BAŽNYČIOS VISI TAUTIEČIAI KVIEČIAMI ATSILANKYTI.

Įvykęs šėrininkų susirinkimas valdybos nominacijos reikalu sekmadienį, klubo tolimesnę veiklą įvedė į akla kelį. Dabartinė valdyba ir prie jos veikusios komisijos buvo paruošę projektą reformai klubo administracijoje, pritaikant prie įvykdytos naujos statybos pastatui eksploatuoti ir praplėstam bizniui tvarkyti, kartu paruošdami

NMP SESERŲ BAZARAS

kuriuo norima vienuolynui pagelbėti, įvyks jų patalpose prie Aušros Vartų bažnyčios. Bus visokiu įvairenybių, loterijų, lošimų ir galima bus pigiai nusipirkti įvairių daiktų. Seserų rėmėjai prašo galinčius paaukoti bazarui daiktų, ir šį savaitgalį atsilankyti Seserų namuose bazare, kur galima bus ir pasivaišinti.

DĖMESIO

Šį penktadienį, lapkričio 26 d., 7 val. 30 min. vakare bus ateitininkų studentų susirinkimas Šv. Kazimiero parapijos klebonijoje. Tema "What are we trying to do" diskusijos apie lietuvių studentus ir jų veiklą; referentas E. Tekutis, moderatorius kun. dr. F. Jucevičius. Visi maloniai kviečiami dalyvaut/nariai ir svečiai/.

A. Rudinskas.

LIETUVOS KARIUOMENĖS ŠVENTĖS

minėjimas Montrealyje lapkr. 20 dieną praėjo įspūdingai. Minėjimas vyko Aušros Vartų salėje. Minėjimą atidarė K. Šitkauskas, būdindamas šventės reikšmę ir pakvietė susirinkusius į minėjimą pagerbti žuvusius kovose už Lietuvos laisvę minute susikaupimo ir po to pakvietė dr. H. Nagį paskaitos. Paskaitininkas paskaitė poetiškai paruoštą prasmingą paskaitą/ji bus paskelbta ištisai/. Tolimesnį šventės vedimą K. Šitkauskas perdavė St. Barauskui, kuris tuojau pradėjo meninę dalį pakvietęs p. Jukonienę paskaityti savos kūrybos ir Br. Bagdžiūną ištraukų iš šaulių leidinio. Užbaigai sol. E. Kardelienė, fortepijonu palydima K. Smilgevičiaus, padaina vo šventei pritaikytų dalykų. Solistė buvo apdovanota gėlėmis ir kitomis dovanomis.

Po to sekė šokiai ir gražios vaišės. Minėjimas praėjo jaukioje nuotaikoje, paįvairinamas loterijos ir bufeto gėrybėmis. Susirinkusieji gražiai praleido vakarą.

Rytojaus dieną, sekmadienį, buvo šventės intencija bažnyčiose pamaldos.

DLK VYTAUTO KLUBAS AKLIAKELYJE

sąmatą ir darbų planą tikslu, kad sekantiems metams valdyba būtų sudaryta iš pajėgių žmonių visam tam įgyvendinti. Dabartiniam pirmininkui Pr. Paukštaičiui iš pareigų nuo sekančių metų gegužės 1 dienos pasitraukiant, jo pa ties matomai paruoštas ir pasiūlytas buvo J. Petrulis ir kiti dabartinės valdybos pajėgūs pareigūnai, kurie neabejingai pagal sąmatą numatytus darbus įvykdys.

Susirinkimas pasidavęs kelių asmenų, siekiančių asmeninių ir kažkokių kitų tikslų įtakai, reformos projektą atmetė, pasilikdami seną nesisteminį klubo tvarkymą,-- o tuo tarpu priimdami sąmatą paruoštą pagal siūlytą reformą. Tuomet priėjus kandidatų išstatymui tie žmonės ant kurių buvo bazuotasi reforma, kandidatuoti nesutiko ir pasimetęs susirinkimas aklamaciniai išsirenka kasininku klubietį, kuris dėl tam tikros veiklos, ne tik neteikia garbės klubui, bet ir pasekmes sunkias gali sudaryti, ypač biznio leidimo atžvilgiu, kuris šiomis dienomis gautas ir kuris prieš keletą metų, dėl panašių aplinkybių buvo prarastas, be to ir kitų dalį išstato menkai besidominčius klubu, bet pritariančius atgyvenusiai klubo veiklos struktūrai. /bus daugiau/.

DLK VYTAUTO KLUBO 1966 METAMS VALDYBAI IŠSTATYTI KANDIDATAI:

į pirm. J. Petrulis, sekr. G. Alinauskas, vicp. A. Simijonas, kas M. Gudas: atsk. sekr. O. Merkevičienė ir August. Mylė, šėrų – sekr. R. Bohemier. Direktoriams: J. Mozūraitis, K. Ambrasas, P. Kazlauskas, J. Bohemier, O. Žilinskaitė, J. Petrauskas ir J. Skinkis.

• 61-no rašytojo prozos darbų Antologiją išleido Nidos leidykla Londone, Anglijoje.

• Profesorius Zenonas Ivinskis dabar skaito istorijos kursą Bonos universitete Vakarų Vokietijos sostinėje.

Adamonis Insurance Agency Inc.
3907 ROSEMONT BLVD.
TEL.: 722 - 2472
GAISRAS–AUTOMOBILIAI–ATSAKOMYBĖ–GYVYBĖ
Praneša:
KAD PASIRAŠĖ SUTARTĮ APDRAUDOS DARBUI SU:
Insurance Company of North America
INSURANCE COMPANY OF NORTH AMERICA YRA VIENA IŠ DIDŽIŲJŲ APDRAUDOS BENDROVIŲ SU ARTI POROS ŠIMTMEČIŲ DARBO PASTOVUMU.
NAUJOS BENDROVĖS PRISIDĖJIMAS MŪSŲ AGENTŪRAI PRAPLĖS GALIMYBES DARBUI, ESAMŲ IR BŪSIMŲ KLIJENTŲ LABAUI.

ALLIANCE
REALTIES INC.
Montreal Real Estate Board Nariai.
D. Baltrukonis .. RE 7-0844
P. Rudinskas .. HU 1-2957
J. Skučas ..... RA 2-6152
Sklypai, rezidenciniai namai, apartmentai, investacijos, morgyčių parūpinimas.

ANTANAS GRAŽYS
Tolhurst Oil Ltd. Texaco atstovas. Aliejus ir įrengimai apšildymui. Nemokamas krosnių valymas ir aptarnavimas. Tel.: 739-9328.

J. Gražys
KAILIŲ SIUVĖJAS.
SIUVU, PARDUODU.
Taisau ir Remodeliuoju.
Vasaros laike saugojimas.
(storidžiai).
6396 Bannantyne, Verdun.
PO 7 - 6183.

LAIKRODININKAS
ANTANAS ŽUKAS
1855 WELLINGTON ST.
Tel. WE 2-0644.
TAISAU IR PARDUODU ŽEMOMIS KAINOMIS LAIKRODŽIUS IR JUVELYRUS.

I.G. ELECTRIC R'd.
Elektros kontraktorius
IGNAS GURČINAS
889 — 56 Avenue
Lachine. Tel. 631-0882.

PINE LAND CORP.
agentas ROMAS VERBYLA
Investavimui žemė St. Hubert, netoli St. Helen salos (1967 m. pas. parodos vieta).
Telef. 254-4287 ir VI 4-9254.
Adresas: 5360 Beaubien, Apt. 4. Rosemount.

TORONTO

TORONTO APYLINKĖS TARYBOS RINKIMAI

Pakartotinai pranešame, kad lapkričio 28 d. įvyksta Toronto Apylinkės Tarybos rinkimai. Rinkimai vyks: 1/ prie Prisikėlimo parap. bažnyčios nuo 9.30 val. iki 1 val. p.p. ir nuo 3.30 v. iki 4.30 v. p.p. 2/ Šv. Jono parap. salėje nuo 10 val. iki 1 val. p.p., 3/ prie Evangelikų Vilties parap. bažnyčios nuo 1 v. iki 3 v. p.p. ir 4/ Lietuvių Namuose nuo 1 v. iki 5.30 val. po pietų.

Kandidatų yra 32, reikia balsuoti/išrinkti/ 25. Balsuoti turi teisę kiekvienas lietuvis, sulaukęs 18 metų amžiaus.

Mūsų palikta Tėvynė ypatingai įpareigoja mus atlikti čia nors ir mažiausias mūsų bendruomenės pareigas, balsuojant parodyti savo tautinį gyvybingumą, tautinę pareigą ir nors moraliai paremti tuos, kurie įsipareigoja dirbti čia lietuvybės labui. Todėl visi vykime balsuoti.

Apyl. Rinkim. Komisija.

STEIGIAMAS DRAMOS IR FILMO SAMBŪRIS

R. Vaštoko, V. Petrulio ir S. Ramanausko iniciatyva steigiamas dramos ir filmo sambūris.

• Atvyko iš Lietuvos ir apsigyveno pas sūnų Alfonsas ir Marija Gačioniai, gyvenę Kaune.

• KLB Krašto Vandybos pirm. A. Rinkūnas ir sekr. L. Tamošauskas buvo pakviesti į subuvimą rotušės atidarymo dalyviams.

• Naujųjų metų sutikimui Prisikėlimo parap. salėje jau parduodami bilietai po 6 dol. salės kavinėje.

• Išleistos dailininko T. Valiaus šventinės sveikinimo kortelės.

• Torontietis A. Gačionis gavo paskyrimą būti Peel apylinkės oro švaros tikrinimo inspektoriumi.

NAUJIENOS IŠ TORONTO

Toronto dalis pergyveno pačių sugalvotus rąpesčius. Paprastai žmogus daugiausia rūpesčių ir džiaugsmo gauna būdamas su kitais kartu.

Taigi savanoriai-kūrėjai turėjo linksmą vakarą Šv. Jono par. salėje, norėdami palinksminti draugų savanorių veidus Europoj Kalėdų proga. Svečiai buvo laimingesni už rengėjus, nes viena svetimtautė buvo kitokio ūpo, kaiš visa publika, kuri galėjo dar pastebėti tą skirtumą nuotaikoje.

Inžinierių-architektų balius buvo Seaway Hotel prie pat ežero kranto, tai kiekvienas ir sukaitęs turėjo progos, jei norėjo, paimti šaltą dušą. Graži vieta ir publika, davė visiems džiaugsmo, o svarbiausia, kad naujas p-kas inž. Baranauskas pakvietė ir jauni mo-studentijos.

Į šiuos balius daug kas nori patekti, bet ne visuomet užtenka bilietų ir pinigų.

Į Kristaus Karaliaus minėjimo šventę pas pranciškonus galėjo ateiti daugiau jaunų.

Studentų susirinkime buvo pulta valdyba, kur dingę Pelėda ir Zuikis iš "T. Ž?"

Pranciškonų nauji rūmai vis dar nesiekia stogo, nors mūrija Romos ainiai. Ir jie lenkiasi prieš dolerį. Gi lietuviai po pamaldų stovi, žiūri ir šypsosi laimingi, kad be jų dolerių stogas neužsidengs.

Daugiausia galvas torontiškių dar tebekvaršina, kas gėrė kietų ir minkštų gėrimų per jaunimo kongresą; jauni ar seni? Čia gal galėtų atsakyti N. L. radaktorius, kuris buvo liūdininku Toronte.

Kai kurie torontiškiai ruošiasi sudaužyti net veidrodį, kuriame jie pamatė savo vaikus. J. Kelmas.

• Šv. Jono parapijos choras išsirinko naują valdybą: J. Kuprevičių, A. Ramanauskienę, A. Misiūną ir V. Balčiūnaitę.

Ultra Modern Construction
SAV. VLADAS IVANAUSKAS
• Statyba vyksta LaSallėje prie Dollard ir Newman Blvd.
• Statomi modernūs dupleksai, dydis 28x40 pėdų, 5 ½ kambarių.
• Pilnas centralinis apšildymas.
• Kaina: $21,750, įmokėjimas visaip prieinamas.
• Namai tinkami ir investavimui.
TELEFONAI: 366-6855 ir 767-7596.

PARDAVIMAS - PIRKIMAS
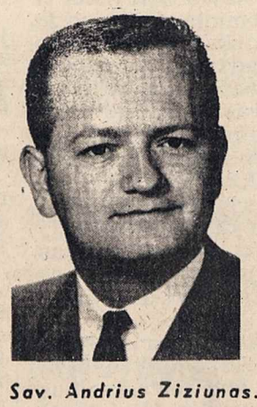
rezidenciniai namai, apartmentai, investacijos, morgičių parūpinimas.
ANDRÉ VEZINA IMMEUBLES REALTIES
Brokers
6571 - 10th Ave., Rosemount
Montreal 36, P.Q.
725-9788.
Sav. Andrius Ziziunas.
Montreal Real Estate Board Nariai

Ar žinoma, kad
"NEPRIKLAUSOMOS" LIETUVOS" SPAUSTUVĖ
spausdina bilietus, pakvietimus, vizitines, įvairius blankus, receptams lapelius, vedybinius pakvietimus, mirties atveju užuojautos laiškus, padėkos korteles, visokius "statmentus", vokus su adresais, laikraščius, žurnalus ir knygas.
Darbą atlieka pigiau, negu kitos spaustuvės.
Kviečiame įsitikinti.
Spausdinius galime priimti paštu ir paštu pasiųsti.
Adresas: George Street, LaSalle, P.Q., Canada.

KEATING FORD
Sales Limited
4415 Bannantyne Ave.
FALCON FAIRLANE
GALAXIE THUNDERBIRD
MUSTANG — TRUCKS
Used cars
year guarantee
Kreipkitės į
LEO GURECKAS
Sales Manager's Asistent
Keating Ford Sales Ltd.
Jūsu lietuvis atstovas
769 - 8831
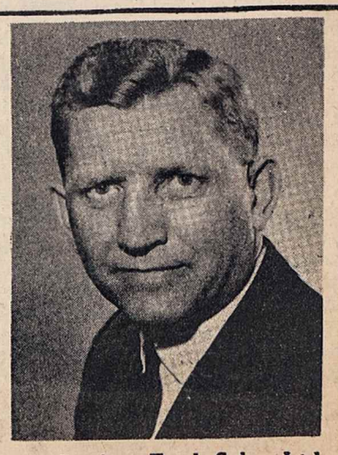
Keating Ford Sales Ltd.
Tel. namų DO 6 - 2548
Įstaigos 769-8529