Nepriklausoma Lietuva

LITHUANIE INDEPENDANTE • INDEPENDENT LITHUANIA

Nr. 15 — 1979 m. BALANDŽIO – APRIL 11 d. — CANADA – MONTREAL – (Established 1941)

SAVAITINIŲ ĮVYKIŲ APŽVALGA

HARRISBURG'O RADIACIJA SIEKIA OTTAWĄ

Sugedusio reaktoriaus radiacijos plitimas sustabdytas ir pranešta, kad nėščios moterys ir vaikai gali grįžti į savo namus. Trys mokslininkai iš Washington'o įspėja, kad rizika sveikatai gyvenančių aplinkui paliestą vietovę dar nepasibaigė.

Prof. dr. E. Sternglass tvirtina, kad yra paskirdęs didelis kiekis radioaktyvaus iodino ir naujagimių rytų pakraštyje, siekiant net Ottawą, New York'ą, Boston'e tyroido liaukų vėžinis turi būti tikrinamas per keletą sekančių metų. Jeigu tyroido liaukos sutrikimai nepastebėti laiku- tai gali sukelti protinį atsilikimą vaikuose.

Kiti du mokslininkai skelbia, kad radiacija paliestoje vietovėje yra stiprėjanti, padidėjo vėžio ligos galimybės, ir truks ligai, kol išsisklaidys.

ARABŲ LYGA DAR VIS PRIEŠINGA

Arabų Lygos kraštai nepatenkinti Egypto ir Izraelio taika, grąsina iškelsianti savo būstinę iš Cairo.

Egypto premjeras Khalil tačiau pareiškė, kad tai neatliktų Lygos nuostatams, kad tai yra netinkamas nutarimas, ir išgabenti Lygos dokumentus ar kartotekas neleisiąs.

Popiežius Jonas II Verbų sekmadienio procesijoje.

POPIEŽIUS MELDŽIASI UŽ KALINIUS

Popiežius Jonas Paulius II, palaiminęs palmių ir alyvų šakeles Verbų sekmadienį, meldėsi, kviesdamas visus prisidėti maldomis už "brolius ir seseris, kurie neteisingai kenčia kalėjimuose ir koncentracijos lageriuose".

Taip pat meldėsi ir tikinčiuosius ragino, prašydamas, kad "tegul tie, kurie turi laikiną ar dvasinį autoritetą, savo galios nepernaudotų".

Verbų Sekmadienio rituale dalyvavo apie 70.000 žmonių

BENDRUOMENYBĖS

BALTIEČIAI KANADOS PARLAMENTO RŪMUOSE OTTAWOJE

(Tąsa iš praeito numerio)

KONCERTAS

Koncertas buvo iš trijų dalių. Pirmąją dalį atliko estas Avo Kitasik, baritonas, dainuojantis Kanados operoje. Įspūdingai padainavo tris kūrinius, vienas iš jų estų kompozitoriaus, taip pat ir ariją iš Sevilijos Kirpėjo.

Latvių kanklių ansamblis, vadovaujamas Arianos Liepina, paskambino 4 latvių liaudies dainas; jos buvo palydėtos dainavimu.

Trečiojoje dalyje moterų dainų vienetas "Volungės" iš Toronto padainavo "Lietus lynoja", "Tu, giruže" (V. Kairiukščio), "Skamba, skamba kanklės" (J. Govėdos) ir "Pienė" (S. Saulyno, muz. M. Vaitkevičiaus) ir skudučiais pagrojo "Untytę". "Volungių" išpildymas buvo labai geras ir darnus. Publika entuziastingais plojimais išsaukė pakartojimui ir Volungės padainavo "Nemunėli, Nemunėli". Dirigavo jų vadovė muz. Dalia Viskontienė, akomponavo Silvija Freimanienė.

TAUTINĖS PARODOS

Jau treti metai Baltiečių Vakaro metu priėmimų salėje daroma nedidelės parodos parodyti dalį baltiečių kūrybos. Šį kartą lietuviai išstatė keliolika lietuviškų audinių-kilimų austų lietuviškais liaudies motyvais. Audinių raštingumas ir spalvingumas patiko susirinkusiems ir daugelis jų asmeniškai pareiškė rengėjams pasigėrėjima. Audinių kūrėjos buvo: A. Tamošaitienė (Kingston), G. Montvilienė, D. Staškevičienė, Kr. Makauskienė, A. Veselkienė ir G. Bendžiutė (visos iš Montrealio).

Latviai išstatė sidabro ir aukso meniškus papuošalus, o estai iliustratyvinės grafikos pavyzdžių.

BALTIEČIŲ RĖMĖJŲ PAGERBIMAS

Baltiečių Vakaro proga įteikiami Baltų Federacijos garbės nario pažymėjimai Kanados visuomenės veikėjams, daug padėjusiems Baltų Federacijai. Šįmet toks pažymėjimas buvo įteiktas parlamento nariui iš Toronto, Charles Caccia, kuris jau treti metai yra vienas iš parlamentarinio globos komiteto pirmininkų, kaip Kanados delegatas dalyvavo Belgrado Konferencijoje ir įteikė sovietų atstovams lietuvių paruoštą memorandumą apie persekiojimus Lieuvoje.

Kartu su garbės pažymėjimu įteikta gintariniai rankogalių segtukai ir kaklaraiščio laikiklis kaip simbolinės dovanėlės iš Baltų kraštų. Panašūs segtukai ir laikiklis buvo įteikta garbės svečiui parlamento pirmininkui James Jerome ir taip pat senato pirmininkei senatorei Renaude Lapointe. Šie meniški papuošalai buvo specialiai pagaminti dail. Valentinos Balsienės iš Toronto, iš lietuviško gintaro ir sidabro.

Senatorius Paul Yuzyk, Baltiečių Vakaro parlamentinio globos komiteto kopirmininkas tarpe V. Stanevičienės ir L. Skripkutes, KLB Krašto vald. narių. Foto: Tammy Tomson.

BALTIEČIŲ VAKARO REIKŠMĖ

Šalia pagrindinio tikslo – supažindinti Kanados valdžios atstovus ir parlamentarus su padėtimi Baltijos valstybėse, šie "Baltiečių Vakarai" pasidarė vienu iš svarbiausių Kanados baltiečių kontaktų su vyriausybe Be 20 parlamentarų globos komitete jau susidarė daugiau kaip šimtas kitų, kuriems gerai žinomi baltiečių reikalai ir aspiracijos. Ir tai naudinga Lietuvos ir mūsų reikalams. Pereitais metais Belgrado konferencijoje svarstant Helsinkio paktą Kanados parlamentarinėje delegacijoje buvo du senatoriai ir du parlamento nariai, kurie yra Baltiečių Vakaro globos komitete; jie nusivežė pakankamai medžiagos apie persekiojimus Lietuvoje ir kitose šis Baltijos valstybėse, pav., dokumentuotus atsitikimus, kai dukterei nebuvo leidžiama atsilankyti pas tėvus Kanadoje, ar sūnui emigruoti pas savo senstančią motiną našlę.

Prieš trejus metus tuometinis parlamento narys, dabar senatorius dr. Stanley Haidasz parlamente pravedė rezoliuciją, kurią Kanada patvirtino, kad nepripažįsta Lietuvos, Latvijos ir Estijos inkorporavimo į Sovietų Sąjungą. Tokio pat turinio rezoliuciją senate pravedė C. W. Carter. Tokioms rezoliucijoms pravesti reikia gauti visų partijų ir visų posėdyje dalyvaujančių parlamentarų vienbalsį pritarimą.

Šįmet Lietuvos, Latvijos ir Estijos konsulai, dr. J. Žmuidzinas, dr. E. Upnieks ir I. Hensoo buvo pakviesti į diplomatams skirtą ložę stebėti senato posėdį. Jo metu sen. S. Haidasz pristatė senatui konsulus.

Kanadoje yra speciali ministerija daugiakultūriniams reikalams. Ministeris Norman Cafik ir šiemet ir pernai atsilankė į priėmimą. Toki kontaktai su parlamentarais ir pareigūnais padeda gauti paramas kultūriniams parengimams, kaip kad Pasaulio Lietuvių Dienoms Totonte pereitais metais.

BENDROS PASTABOS

Vakarams stengiamasi suteikti tautinio kolorito paro - domis, koncertų muzika, dekoracijomis; baltiečių moterys dalyvauja su tautiniais rūbais. Šįmet lietuviškų kostiumų buvo ypatingai daug: per dvidešimts, nes prisidėjo 12 "Volungės" dainos vieneto dainininkių. Lietuviški kostiumai ypatingai įspūdingi savo spalvingumu ir raštingumu.

Su kava vaišinta specialiai paruoštais lietuviškais skanumynais: raguoliais, ežiukais, tortais, žagarėliais, estišku likeriu. Tam tikslui paruoštas specialiai dekoruotas stalas.

Dalyvao 220 žmonių (tiek salė patogiai talpina), iš jų apie 100 baltiečių atstovaujančių baltiečių visuomeninį ir kultūrinį veikimą. Lietuvių buvo iš Toronto, Hamiltono, Montrealio, Peterborough ir Ottawos: konsulas dr. J. Žmuidzinas su žmona, Pasaulio LB garbės teismo pirm. dr. J. Sungaila su žmona, Kanados LB pirm. J. R. Simanavičius, KLB centro valdybos nariai L. Skripkutė, V. Stanevičienė, J. Kuraitė; Tarybos nariai: I. Meiklejohn, J. V. Danys, profesoriai Romas ir Joana Vastokai, Toronto KLB pirm. A. Juzukonis, Ottawos KLB pirm. G. Procuta, sol. Gina Čapkauskienė, kun. dr. V. Skilandžiunas, H. Lapas su žmona, S. Kuzmas ir kiti.

Vakaras praėjo labai sekmingai, sudėtinga programa su nemažai kalbėtojų vyko sklandžiai, nes kalbos buvo trumpos. Susilaukta pagyrimų ir iš parlamentarų ir iš diplomatų.

J. V. D.

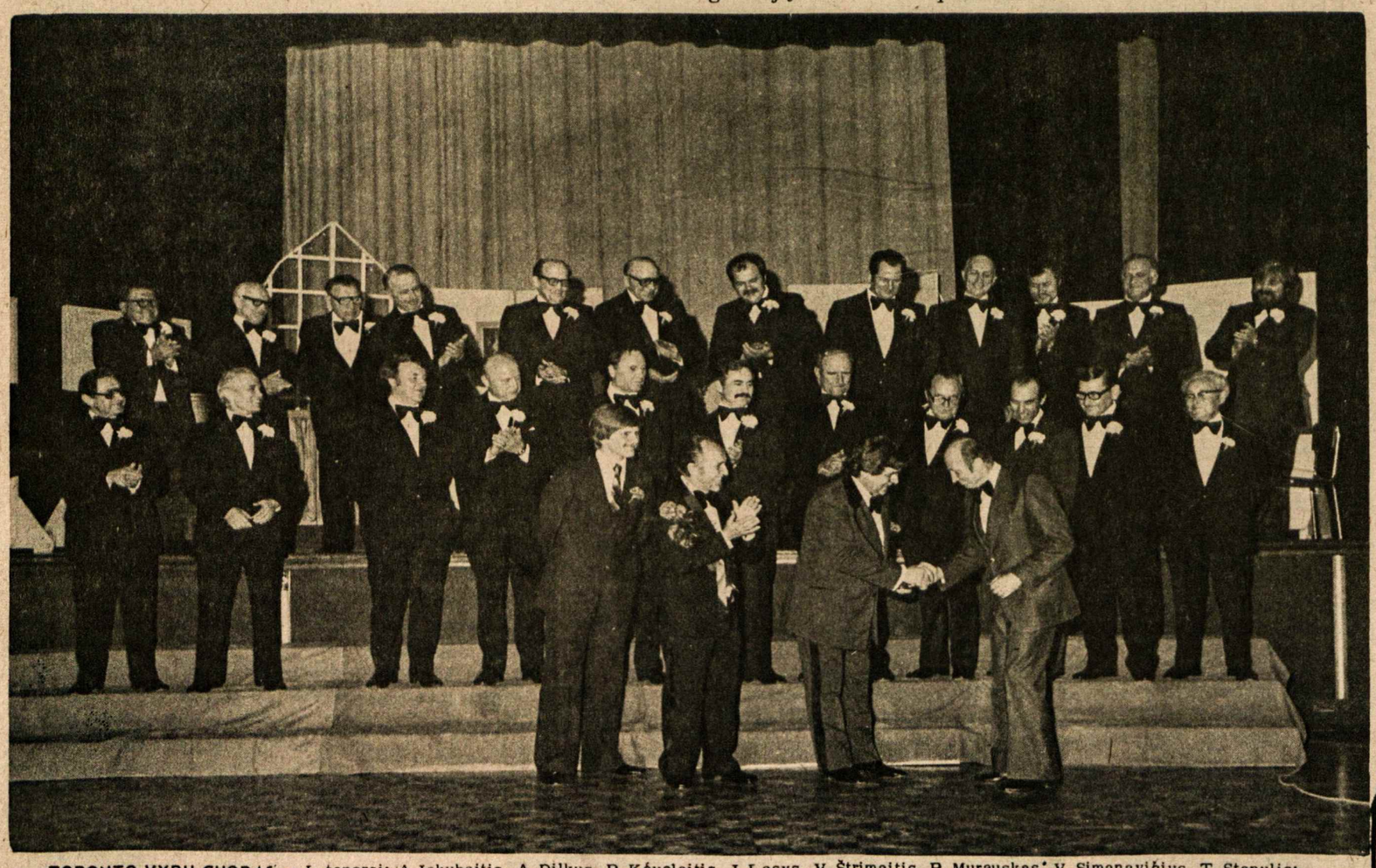

TORONTO VYRŲ CHORAS – I-tenorai: A. Jokubaitis, A. Dilkus, P. Kėvelaitis, J. Lasys, V. Štrimaitis, P. Murauskas; V. Simanavičius, T. Stanulis; II-tenorai: J. Bukšaitis, J. Karasiejus, J. Kiškūnas, J. Maniuška, V. Melnykas, A. Padolskis, A. Paulius. A. Povilauskas, L. Valiukas; Baritonai: J. Nešukaitis, V. Šlenys, R. Šilingauskas, V. Šilininkas, P. Šturmas, B. Urbelis, S. Valickas, P. Zubas; Bosai: K. Cincikas, J. Dambrauskas, S. Janavičius, P. Kudreikis, Z. Revas. M. Stepšys, K. Žilvitis. (Nuotrauka iš pirmojo koncerto, dalyvaujant sol. A. Pavasariui ir akomp. J. Govedai, choro vad. ir dirigentui sol. Vaclovui Verikaiciui įteikiamas laikrodis. Šia choristų dovaną įteikia reikalų vedėjas Teodoras Stanulis)

JAUNIME !

– Stokit nariais į KANADOS LIETUVIŲ FONDĄ.
– Fondo ateitis – Jūsų rankose !

Nepriklausoma Lietuva

Už Lietuvos išlaisvinimą! Už ištikimybę Kanadai!
Pour la liberation de la Lituanie! Loyaute au Canada!
For liberation of Lithuania! For loyalty to Canada!

LEIDĖJAS NL SPAUDOS BENDROVĖ,
Visuomeniniams Reikalams vice-pirm. L. Girinis-Norvaiša,
11 Apple Hill Rd., Baie D'Urfe, P.Q. H9X 3G7

Second Class Mail Registration NO. 1952 Return postage guaranteed. Postage paid at Lachine, P.Q. Published by The Independent Lithuania Publishing Co. at 7722 George Street, La Salle, P.Q. Canada. H8P 1C4.

Metinė prenumerata Kanadoje – $ 12.00, visur kitur – $ 13.00. Rėmėjo prenumerata nuo $ 18.00. Atskiras numeris 35 ct. Adreso pakeitimas 50 ct.

Ps. Bendradarbių ar korespondentų spausdinamos mintys nebūtinai turi atitikti redakcijos nuomonei. Rankraščiai gali būti trumpinami ir taisomi redakcijos nuožiūra, grąžinami tik iš anksto susitarus. Už skelbimų turinį redakcija arba Leidykla neatsako.

Redaktorius Pr. Paukštaitis

ADRESAS: 7722 George St. La Salle, P.Q. H8P 1C4. Tel. (5 14) 366-6220.

Velykos ir velykiniai margučiai

Velykos krikščionių civilizacijos žmogui reiškia Kristaus prisikėlimą iš numirusių. Velykų rytą religiniu požiūriu, jis vėl pasirodo pilnai alsuojančios gyvybės ženkle.

Kiekvienas augalas nusimetęs šalčio apkaustymą, atgijęs stiebiasi į saulę, šilumą ir šviesą. O juo labiau žmogus ieškąs šilimos, gėrio ir tiesos. Jis su pavasario gamta atbudęs žengia į viltingą naują gyvenimą.

Iš senų senovės laikų Velykų simboliu buvo laikomas velykinis kiaušinis, nes iš jo išrieda gyvybė.

Ir šiai Prisikėlimo - Gyvybės šventei žmonės ruošdavosi. Įvairiais būdais dažydavo - margindavo velykinius kiaušinius, juos vadindami velykiniais margučiais. O kiek tai būdavo niemiegotų naktų moterims, bet tai būdavo darbo vaisius, kuriuo džiaugdavosi ne tik vaikai, bet ir suaugusieji.

Ši įdomi taikomosios dailės šaka plačiai paplitusi ir žinoma nuo seno. Ją mini jau XVI amž. autoriai, rašydami apie lietuvių liaudies papročius. Margučių puošimo tradicija prasidėdavo nuo vaikystės dienų, kur kiekvienas parodydavo savo sugebėjimus. Tas yra būdinga ne tik lietuviams ar baltų tautoms, bet iš tikrųjų, tai sena ir labai įvairi daugelio pasaulio tautų tradicija.

Lietuvoje velykiniais margučiais vaikus apdovanodavo jų krikšto podžiai, kurie Velykų dieną juos aplankydavo. Velykiniais margučiais vykdydavo įvairius žaidimus, ypač kaimo paaugliai, į artimiausią bažnytkaimį susinešę išsirinktus stipriausius margučius, muščiais ar ridinėjimu, vienas už kitą džiaugdavosi laimėjimais.

Žaidimai su velykiniais margučiais nėra būdingas vien tik lietuviams. Paprotys ridinėti yra žinomas nuo senovės ir kitose tautose. Lietuvoje labai suintensyvėjo tik XIX amž. viduryje. Lietuvos nepriklausomybės laikotarpyje jis nebuvo populiarinamas ir net paskutiniuoju laiku buvo beišeinąs lyg iš mados.

Nevertėtų pamiršti velykinių margučių meno. Tai originali taikomosios dailės šaka. Gal vertėtų margučiams suteikti, kad ir kitą turinį, bet grąžinti senąją pavasario atgimimo šventės reikšmę.

prp.

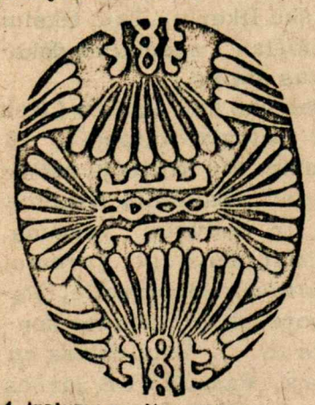

4. Įrašymu puoštas margutis — Prienų — Margionių km. 1930 m.

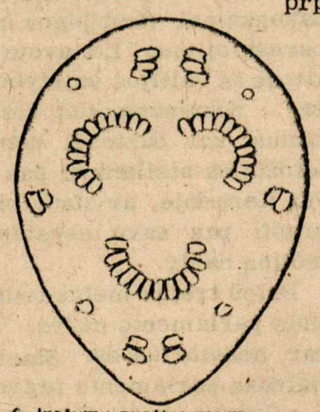

6. Įrašymu puoštas margutis — Alytaus — Jurgelionių km. 1928 m.

PANORAMA

IŠSILAISVINIMO PROŠVAISTĖS

Nesenai Amerika lankęs Kinijos vicepremjeras Teng pastūlė, kad Kinija, Amerika, Japonija ir Vakarų Europos valstybės sudarytų bendrą liniją prieš sovietų imperializmą. Tas, žinoma, sukrėtė Kremliaus carlukus.

Sovietų ambasadorius Washington'e A. Dobrynin bematant pastrodė Baltuosiuose Rūmuose, reikalaudamas užčiauptl Teng burną. Brežnevo politinis patarėjas, negavęs sau norimos reakcijos, davė per televiziją pasikalbėjimą su žymiu amerikiečių reporteriu, pagrąsindamas, kad jei Kinija palenks Ameriką į savo pusę, tai III Pasaulinis Karas gali būti nebetoli.

Reikalas, tačiau, amerikiečiams nėra taip jau paprastas. Tuoj pat pastrodė Amerikos komunistų partija, apkaltindama fašizmu amerikiečius politikus ir visą dabartinę valdžią. Iš savo pusės Japonijos žymūs valdžios pareigūnai primine sovietų Rusijai skubiai gražinti Japonijai Kurilų salas, užimtas pastarojo karo metu, tuo dar daugiau prisidėdami prie vis didėjančio įtempimo.

Nors telkiasi debesys, gali vėl praeiti susitelkusios audros ir greičiausia praeis, nes karas sunaikintų visus, tačiau reikia tikėtis, kad išsilaisvinimo prošvaistės vis didės. Antisovietinės jėgos darosi tokios, kad sovietų "keliias atgal" gali prasidėti ir be jokio karo. Kaip ten bebūtų, tačiau yra atėjęs laikas visiems pradėti atsiskaityti su sovietais. Atsiskaitymas tegali prasidėti nuo Kinijos. Nors Amerika yra stipri ekonomiškai, bet silpna politiškai. Sovietai yra spėję infiltruoti savo agentais beveik visus visuomenės sluogsnius, ypač mokslines įstaigas. Tai buvo priežastis prez. Nixon'o kritimo, taip pat Vietnamo karo pralaimėjimo. Ir dabar prez. Carter'is, jei ir kažin kaip norėtų susidėti su Kinija, vistiek turėtų būti labai atsargus, nes prosovietiški elementai gali vėl į gatves išvesti minias demonstrantų gali sugalvoti naujų Watergate.

Kinija yra kitokioje padėtyje. Ji yra sovietų supama iš visų pusių. Rusai Japonijos Kurilų salose, rusai Mongolijoje, rusai carų laikais užgrobtose Kinijos žemėse, kurių pastento ilgis siekia virš 4.000 mylių. Kinijos Sinkiango provincijos pastenyje rusų yra pavergtos visos tautos, kadaise turėjusios aukštą kultūrą: turkmėnų, tadžikų, uzbekų, kirgyzų, o kur dar kaukazlečiai, armėnai? Neseniai sovietai pavergė afganus, vietnamiečius ir dabar dar kambodiečius. Šiuo metu sovietai siekia pavergti ir Iraną.

Irano alyva sovietams darosi dar svarbesnė, negu Vakarams, nes už poros metų Sovietų Rusija gali atsidurti katastrofiškoje padėtyje dėl alyvos stokos vis didėjančiai pramonei ir susisiekimui. Savo alyvos sovietai negali pakankamai išskaistl, nes neturi aukšto lygio technologijos priemonių. Taip pat sovietams yra būtinos Irano natūralinės dujos, jau dabar aprūpinančios didelius sovietų pavergtų žemių plotus.

Visas šitas sovietų žemių ir turtų grobimas kinams yra jokiu būdu neprimtinas dalykas. Beveik bilijono žmonių kinų tauta negali leisti, kad juos ant piršto vyniotų palyginti negausūs rusai. Jei rusai užimtų Iraną, tai tada kristų ir Saudi Arabija - pagrindinis laisvo pasaulio alyvos šaltinis. Dar carų laikais rusai siekė prisijungti Iraną - Persiją "būtinam" prieijimui prie Indijos vandenyno, taip pat siekė Baltijos tautų pavergimo "būtinam" prieijimui prie Atlanto vandenyno. Taigi Kinijos užsimojimas sudoroti Sovietų Rusiją pilnai atatinka visų pavergtų tautų išsilaisvinimo tikslams.

Baimintinas, kad Kinija yra komunistinė valstybė neturi jokio pagrindo. Kinijos komunizmas yra vienoks Rusijos kitoks, Jugoslavijos dar kitoks. Tai yra todėl, kad niekas nežino, kas yra komunizmas. O komunizmas yra tik idėja. Kiekvieną idėją galima iškraipyti iki nežmoniškumo, kaip tą darė sovietai. A. Solženycin'as savo "Laiškas Sovietų Vyriausybei" nurodo, jog sovietai išžudė nemažiau 60 milijonų pačių savo piliečių. O gal ir 100 milijonų, rašo jis. Stūlo tai patikrinti Leningrado Universitete esančiame statistikos skyriuje, sovietų vyriausybei lengvai prieinamame. Iškreiptas vokiečių nacional-socializmas irgi pasiekė nekaltų žmonių žudymo rekordą. Kinijos žmonės irgi nukentėjo civilinio karo metu, bet po karo Kinija susitvarkė taip, kad išnyko kas metiniai badai, nuolatiniai savitarpio karai tarp didžiųjų žemvaldžių, laikusių Kiniją neišbrendamame varge. Po karo Kinijos gyventojai niekad nebebadavo. Kad ir kukliai, visi turėjo maždaug po lygiai. Be Tibeto, Kinija savo ilgoje istorijoje nėra užėmusi nė vieno colio kitų tautų žemių. Rusija nėra Azijos tauta. Kinijai ir kitom Azijos tautom pilnai užteks žemių nuo Uralo kalnų iki Vladivostoko. Azija priklauso azijatams. Rusai savo žiaurumais išlaikė "azijato" baubą ilgiau, negu reikėjo savo politiniams tikslams. Tais senais laikais žiaurumų netrūko nė Europoje. Geltonosios rasės pavojus buvo carų sugalvotas, kad visos tautos laikytųsi įsikibusios Rusijos sijono. Tuo pačiu tebegązdina ir dabartiniai Kremliaus carai. Amerikiečius, siekiančius draugystės su kinais, vadina "naivialis", tuo tarpu iki šiol patys siekė pasaulio pavergimo, ką aiškiai liudija kad ir sovietinė Kuba.

Išsilaisvinimo prošvaistėje Amerika tevaldins antraeilį vaidmenį. Ilgainiui Kinija ir be Amerikos galės sutvarkyti Sovietų Rusiją ir ją sutvarkys, nežiūrint kiek tai užtruktų. Amerikai padedant, tas galėtų įvykti gana greitai.

Kaip bus - parodys ateitis. Reikia tikėtis, kad šie visi įvykiai yra gerai žinomi ir pavergtų tautų sovietiškiems samdiniams. Pats laikas būtų ir lietuvių komunistų partijai pradėti dairytis. Kaip matome, laisvas pasaulis kovoja ne tiek prieš komunizmą, kiek prieš rusų vergiją. Laikas ir lietuviams komunistams apie tai pagalvoti ir reikalauti iš rusų daugiau tautinių teisių. Pirmoje eilėje - grąžinti tautinę vėliavą ir valstybinį Vyties ženklą. Juk pav. sov. Lenkija niekad tautinių, valstybinių ženklų nenustojo. Uždraudimas pavergtoje Lietuvoje tų ženklų rodo vieną: kad Lietuva turi išnykti kaip tauta ir kaip valstybė. Toks reikalavimas būtų minimalus, bet labai reikšmingas mūsų tautos laimėjimas. Lietuviai komunistai turėtų bent vieną pliusą savo nedėkingoje byloje.

Taip pat visa išeivija turėtų pajudėti viešuosiuose forumuose, reikalaudama Lietuvai tiesiog laisvės ir nepriklausomybės. Žmogaus Teisių šauksmai yra gerai, negu nieko, bet jie nedaug ką reiškė akyvaizdoje Amerikos neveiklumo, o Rusijos apgaulingumo. Detantė, atsiėjo dar keliems lietuviams kalėjimu.

Reikia tikėtis; kad Kinijos dėka "detantės" absurdas pavirs į Sovietų imperializmo hegemonijos pilną supratimą, po ko ir prasidės rodytis tikro išsilaisvinimo prošvaistės.

S. Šetkus

IR GERAI, IR BLOGAI... nuomonės, laiškai, atgarsiai

KALBA, BET NEVEIKIA...

Lietuviai prikalba ir prirašo, kad reiktų pasaulį informuoti apie komunizmo tikrovę, bet tos kalbos ir raštai lieka tik savo tarpe. Jei tuo reikalu kas nors prakiša kelias eilutes į anglų kalbos spaudą, tai savojoj keli lapai pasigyrimų. O kai reikia padaryti efektingesnį darbą, tai pamatai, kad jį atlieka visai nežinomi ir negirdėti asmenys. Vienas iš tokių Kanadoje yra Giliardas URBONAS. Jo iki šiol būtų niekas nežinojęs, jei ne jo leidžiamas prieškomunistinis 12X16 colių formato 28 ar 30 puslapių anglų kalba aukšto lygio mėnraštis "SPEAK UP", kuris gražiai apie komunizmą informuoja angliš-

2 psl.

kai kalbančius žmones. Bet kas iš lietuvių teiravosi pas jį ar reikalinga kokia pagalba ir ar tą pagalbą pasiūlę?

"Tėviškės Žiburiai" kovo 8 d. laidoje paminėjo, kad "The Toronto Sun" redaktorius Worthingtonas apie "Speak Up" parašęs ilgą straipsnį, kuriame paminėjęs, kad šis laikraštis esąs sunkioje ekonominėje padėtyje ir jei neatsirasią pagalbos, tai laikraštis šią vasarą sustosiąs. Priminta, kad Worthingtonas nurodo ir adresą paramai siųsti. O adresas toks: "Speak Up", P.O. Box 272, Station B, Toronto, Ont. M5T 2W2. Metinė prenumerata $ 7.50. "TŽ" nuo savęs nė pusės žodžio nepridėjo, atrodo, kad komunizmas ir kova prieš jį lietuvių visai neliestų. Mano supratimu, visi lietuvių kalboj laikraščiai turėtų savo skaitytojus ragint, kad visi šiam pasišventėliui ir jo laikraščiui eitų į pagalbą. Dažnai girdime raginimus aukoti religinei šalpai, nes ji komunizmo persekiojama. Ar nebūtų tas pats, kad sykiu būtų aukojama ir komunizmo silpninimui ir visiškam jo sunaikinimui, tai religija ir be šalpos būtų laisva. "Speak Up" ta krytimi yra padaręs didelį žingsnį ir reiktų jį palaikyti, kad jis nesustotų. 2000 prenumeratorių ne visi lietuviški laikraščiai turi, o jei atsirado sugebantis tokį skaičių išplėsti kanadiečių tarpe, tai reiktų eit į pagalbą, kad tas skaičius tūkstanteriopai padaugėtų. Tai būtų gražus angliškai kalbančios visuomenės informavimas ir tuo pačiu jie pavergtuosius geriau suprastų ir užtartų. Rodos, būtų visai vietoj, jei Prisikėlimas ir Anapilis bent vieno sekmadienio aukas paskirtų "Speak Up". Tai būtų ženklas, kad einama prieš religijos persekiotojus. Ar religijų vadovai, taip padarysit?

Ant stalo guli ir Toronto "Lietuvių Namų Žinios" - biuletenis. Vienoj pastraipoj taip parašyta:

- Toronto dienraštis SUN gražiai paminėjo "Speak Up" redaktorių Giliardą Urboną. Mėnraštis yra aiškios antikomunistinės linijos, tačiau turi finansinių problemų. Keistas paradoksas. Visi dedamės esą dideli komunizmo priešai, bet menki antikomunistinių darbų rėmėjai. Įsitikinimai nesiremia vien žodžiais. Reikia darbų ir pastangų.

Taigi, reikia. Bet kas gi tas pastangas ir darbus duos, jei patys nedirbam ir nesistengiam. Kitoj biuletenio pastraipoj parašyta, kad iš 1978 m. namų gryno pelno liko $ 202,720. Sumelė labai imponuojanti. Iš jos lengva išimti $ 3000 ir įnešti į "Speak Up" kasą, maždaug tiek, kiek G. Urbonas prie šio laikraščio leidimo per metus prideda iš savos piniginės. Gavęs šią sumą, laikraštis šiais metais nesustotų. Namų pavyzdžiu pasektų kiti ir laikraštis galėtų laikytis iki prenumeratorių tokio padaugėjimo, iš kurių pats išsilaikytų. Todėl pajudėkim!

Užbaigai norisi priminti maždaug prieš 40 metų skaitytą aforizmą.

- Vokiečiai pirma kalba, paskui veikia.

-Anglai kalba ir sykiu veikia.

- Kinai pirma veikia, paskiau kalba.

- Lietuviai visą laiką tik kalba, bet niekuomet neveikia. Nuo savęs galėčiau pridėti, kad lietuviai savi prieš savus taip veikia, kad net iš vandens ugnį išskelia. Iš šio nelemto papročio lietuviams vieną syk reiktų išeiti.

Pabandykim. Toronto lietuvių Namai, būkit pirmieji, jums bus garbė!

Lietuvių Namų Narys

Toronto, Ont.

DĖL TAUTIEČIŲ BE TAUTOS

(Talpinta NL nr. 6 laidoje)

Kaip esam patyrę, yra piliečių be pilietybės (DP), bet ligi šiol nebuvo girdėt, kad būtų tautiečių be tautos; deja, kaip K. Radvila iš Čikagos prisipažįsta, tokių atsiranda. Sprendžiant iš rusų pasisavinto pasakymo: -"vagie, kepurė dega", gal L. B. jam ir yra svetima.

Tiesa, kad teisininkai tvarko pilietybės reikalus, bet išskiriant nacių ir žydų tautybes, reikalą apsprendžia kas žmogus pagal savo sąžinę. Tauta nėra vien įvairiai manipuliuojamas žodis, bet iš esmės, tai yra iš tautiečių susikūrus organizacija (kaip ir K.R. sako), kurioje kuriasi ir veikia kitos religinės, ekonominės, profesinės ar politinės organizacijos. Kas jaučiasi lietuviu - jaučiasi L. B. nariu, bet tas absoliučiai nereiškia, jog jis turi priklausyti davatkų, bedievių, kupčių, šiaučių, kriaučių ar siekiančių valdžios politinėms organizacijoms, veikiančioms P. L. B. apimtyje.

Gaila, kad Krupavičius, kaip ir Cezaris, per anksti mirė ir mes gūžputeliaujam kaip ir visas pasaulis, nesugebėdami sutvarkyt savo teisinių normų.

Atrodo, kad K. Radvilai ne kepurė užsidegė, bet savo sąžinės paragintas, jis išlindo, kaip yla iš maišo, teisintis. Tenka nubraukt ašara, kad dėl įvairių aplinkybių tautiečiai vengia P. L. B., bet broleli, neturėk baimės, kad išskiriant savo sąžinę, kas privers tave būti lietuviu - savo bendruomenės nariu.

B. Bačiūnas,

Simcoe, Ont.

Komunizmo Pagrindai

Pranys Alšėnas

Šitokiu pavadinimu studiją yra parašęs labai šviesus asmuo jėzuitas Tėvas Juozas Venckus, S. J., dabartiniu metu einąs 83-čiuosius amžiaus metus, bet dar tebesąs itin guvus, darbštus ir kūribingas, ypač rašytiniais darbais. Šalia kunigystės Tėvas J. Venckus yra mokslininkas pasaulietiškų mokslų - biologas, gyvenęs Ispanijoj, Madride, kur nuo 1942 iki 1946 m. dėstė jėzuitų universitete ir buvo nariu Ramon y Cojal institute vėžio ir pakrikusių nervų tyrimų srityse. Nuo 1946 m. Tėvas J. Venckus lektoriavo JAV-ėse, Scrantone, Pensylvanijoj, jėzuitų universitete, bakteriologijos moksluose, o nuo 1949 iki 1952 m. dėstė botanikos ir zoologijos srityse Georgetown universitete, Washingtone.

Vienok čia minimą studiją apie komunizmo pagrindus jis yra parašęs prieš 25-kerius metus ir ją atskiru leidiniu yra išleidęs (1954 m.) Argentinos lietuvių laikraštis "Laikas".

Leidėjas savam žodyje į skaitytoją, pasisako, jog komunizmas, užvaldęs beveik trečdalį žmonijos ir už geležinės uždangos įsivedęs iki šiol negirdėtą vergiją, tuo nesitenkinąs, bet stengiąsis visomis priemonėmis įsiskverbti į laisvąjį pasaulį ir jį užviešpatauti. Dėl to girdi, žmonės gyveną laisvajame pasaulyje, privalą su tomis komunizmo užmačiomis tinkamai susipažinti ir su jomis tinkamai kovoti.

Gi čia minimos studijos autorius, rašydamas apie dialektinį materializmą, pradeda klausimu: Kas yra dialektika? Ir į tai atsako: žodis dialektika esąs kilęs iš graikiško žodžio dialegomai, kuris reiškiąs kalbėti, diskutuoti, svarstyti. Aristoteliui dialektika buvusi tas pats, kas mums šiandieną yra logika, t. y. moksliškas galvojimas ir to galvojimo dėsnių sutvarkymai. Platonui - gi, kitam Graikijos filosofui arba išmintiui, dialektika - buvusios diskusijos arba ginčijimosi būdas: vienas klausia, o kitas turi atsakyti į klausimą, taip kaip šiandien mūsų katekizmuose. Sokratas vartojęs dialektiką kaip mokymo metodą.

Sokrato mintį paėmęs vokiečių folosofas Hegelis (1770 -1931). Pagal Hegelį, trumpai suglaudus, taip atrodytų jo dialektika:

1. Mintis yra vienetas, sudarytas iš priešingų ypatybių (anarchija-vergija, demokratinė laisvė ir pan.).

2. Mintis vystosi tobulėja ta jėga, kurią turi savyje, ir nereikalauja išorinio pastūmėjimo.

3. Ta jėga paeina iš priešginybių, kuri yra pačioje mintyje (idėjoje).

Mintis privalo vystytis, nes ji turinti savyje jėgą lyg viščiukas, kuris vystosi iš kiaušinio.

4. Ta mintis pradžioje pati save paneigia, pvz., laisvė save paneigia, pavirsdama į vergiją, paskui šoka atgal, bet jau atsiduria aukštesniame laipsnyje, pavz., iš tironijos pereina į demokratinę laisvę.

5. Visata yra tokiame dialektiniame procese arba eigoje.

6. Mintis gali vystytis be galo: pradžioje yra tezė, paskui - antitezė, po to - sintezė. Ta pati sintezė - yra tezė jau kitai eigai.

Marksas ir Engelsas pradžioje buvo Hegelio pasekėjai. Bet vėliau juodu susipažino su Feuerbachu (1804 - 1872), kuris buvęs visiškas materialistas, t. y. nepripažįstąs nieko aukštesnio už šitą žemišką medžiagą. Feuerbachas mėgdavęs kartoti Maleschoto žodžius: "Kultūros ir žmonių minčių pagrindas - yra valgis... Jei norime pagerinti žmoniją, tai vietoj kalbėję apie nuodėmę, geriau ją maitinkime".

Reiškia, pilvas viską nulemia. Žmogus daręs visus išradimus - mašinas, mokslą, kad savo pilvą geriau patenkintų. O nuo gerai pasotinto pilvo, esą, pareinančios ir geros mintys. Marksas ir Engelsas išėmę iš Hegelio filosofijos Dvasią - pasilikę Dialektą, kurią pritaikę medžiagai. Iš čia ir pasidarę Dialektinis Materializmas.

Toliau studijos autorius sako: " Dabar pažiūrėkime, ką Marksas padarė iš Hegelio minčių. Kadangi Hegelis kalbėjo apie Dvasią, apie Absoliutą, tai į Dievą tikį žmonės toje Amžinoje Dvasioje matė Dievą ir todėl nemanė, kad Hegelis griauna tikėjimą į Dievą. Tikrumoje Hegelis buvo panteistas, reiškia, jis nelaikė tos Dvasios begaline Asmenybe, visiškai atskira Esybe, kuri nesusilieja su medžiaga. Kaip ten bebūtų, Marksas visą Hegelio dialektiką apvertė: dvasios vieton jis įvedė materiją arba medžiagą. Engelsas, Marksо neatskiriamas draugas, atvirai sakė, kad dialektika - "mūsų geriausias įrankis ir mūsų aštriausias ginklas" psl. 12).

Rusų liaudies padėtis tikrai buvusi liūdna, dar baudžiava tebeveikė, žmonės turėdavę išbūti kariuomenėj iki 25 metų ir pn. Tuos kaimiečius baudžiauninkus plakdavę ir kapodavę bizūnais. 1860 - 1870 m. kilęs naujas kovotojų tipas. Tie nauji revoliucionieriai save vadinę "nihilistais", reiškia, kurie nieko (nihili) nepripažinę nei Dievo, nei sielos ... (psl. 30).

Dostojevskio romanuose buvęs vienas tipas, kuris vesdamas labai margą gyvenimą, labai daug kentėjęs ištaria šiuos žodžius: "Kodėl, Dieve, Tu mane persekioji?" Šiuos žodžius, esą galima pritaikyti komunizmui. Atrodą, kad Dievas juos persekiojąs ir pesekiojąs, kad jie to Dievo nenusikratą, kad jie tą Dievą visur matą, visur pastebį ir tą Dievą visur įtarią. Reikią stebėtis, kokią jie milžinišką kovą vedą prieš Dievą. Ir vis neatrodą, kad tas Dievas iš Rusijos išeinąs ir svarbiausia, jiems nepasiseką to Dievo pašalinti iš žmonių širdžių...

- Kodėl komunistai to Dievo taip bijo? - toliau klausia studijos autorius ir čia pat atsako:

- Nes tai reikalauja jų dialektinis materializmas (psl. 46).

Toliau studijoj duodamos trumpos apybraižos svarbiausiųjų kovotojų už komunizmą Karolio Markso, Fridriko Engelso, Lenino ir kt. Taip pat apibūdinamas Kominternas ir Kominformas ir t. t.

Baigdamas studiją jos autorius šiek tiek užsimena ir apie krikščionių pareigas komunistų atžvilgiu (žinoma, kaip kunigas). Esą, katalikas kalbėdamas apie komunizmą, turįs išvengti dviejų klaidų: nekalbėti prieš komunizmą su neapykanta, pašaipa, apkaltinimu, kad kiekvienas komunistas yra blogos valios žmogus, kad komunistuose nieko nėra gera, kad jie su degtuku ir žibalu bėgioja, kur kokią bažnyčią galėtų padegti ir kokiam kunigui ar vienuoliui ar bent kokiam į Dievą tikinčiam žmogui galvą galėtų nukirsti. Antra klaida, kurios katalikai turėtų išvengti: neginti dalykų, kurie savyje yra peiktini, mors ir pačių katalikų padaryti. Iš tiesų, jeigu giliau paskaitai knygas, kurios katalikų plunksnos yra parašytos, pastebi tą norą pripažinti ir savo klaidas, padarytas praeityje ir dar tebedaromas ir dabar.

Krikščionys, girdi, pasidarę pradžioje kaip žemės druska, taip jie esą, turėtų pasirodyti ir dabar. Krikščionybė nesuabejojusi perimti iš pagoniškojo pasaulio, kas buvę jų gerai padaryta: šiandien turime ir Aristotelį ir Platoną pasiėmę, kurie nebuvę krikščionys, nes jie gyvenę prieš Kristų, skaitome Homerą, Virgilijų ir pn.

Pirmieji krikščionys turėję vieną nepaprastai gražią ypatybę, kad jie buvę geri krikščionys, todėl jie ir iš savų tamsių katakombų labai gražiai nušvietę pagoniškas tamsybes... (psl. 135).

J. Venckus, S. J. "Komunizmo pagrindai", 152 psl., 1954 m., išleido "Laiko" spaustuvė, Mendoza 2280, Avellaneda, Buenos Aires, Argentina.

1979. IV. 11

algimanto skiltis

NESIBAIGIANTI LENKISKOJI PROBLEMA

Bičiulis atsiuntė šusnį įvairių iškarpų, ištraukų ir citatų iš lietuviškų ir lenkiškų šaltinių, gana vaizdžiai liudijančių, kad taip vadinamoji, lenkiškoji problema, į ją žvelgiant lietuviškomis akimis, yra dar itin gyva ir nenustojanti savo aktualumo.

Tiesa būtų toji, kad lenkiškieji sluogsniai, bent jau jų vadovaujančios įstaigos ar atskiros asmenybės ir toliau galvoja ar tikisi naujosios Lenkijos, su kažkada, istorijos bėgy, aneksuotomis ir laikinai turinčiomis lietuviškomis ir ukrainietiškomis teritorijomis. Skaitant ir bandant aiškintis, kai kada tik pusiau aiškius, dalinai miglotus, o kai kada ir visiškai atvirus pareiškimus ar deklaracijas, nesunkiai gali įžvelgti, kad savo kaimynų skriaudimo procesas yra gajus, suprantamas ir proteguojamas. Gal tai mažiau pastebima dabartinės Lenkijos politiniame procese, bet polonijos egzyliniai autoritetai,

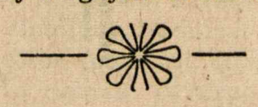

jų apetitai, atrodo, dar nieko nepakeitė, nepasikeitė pacitatų ir lenkiškų šaltinių, kad vaizdžiai liudijančių, kad taip vadinamoji, lenkiškoji problema, į ją žvelgiant lietuviškomis akimis, yra dar itin gyva ir nenustojanti savo aktualumo.

Tiesa būtų toji, kad lenkiškieji sluogsniai, bent jau jų vadovaujančios įstaigos ar atskiros asmenybės ir toliau galvoja ar tikisi naujosios Lenkijos, su kažkada, istorijos bėgy, aneksuotomis ir laikinai turinčiomis lietuviškomis ir ukrainietiškomis teritorijomis. Skaitant ir bandant aiškintis, kai kada tik pusiau aiškius, dalinai miglotus, o kai kada ir visiškai atvirus pareiškimus ar deklaracijas, nesunkiai gali įžvelgti, kad savo kaimynų skriaudimo procesas yra gajus, suprantamas ir proteguojamas. Gal tai mažiau pastebima dabartinės Lenkijos politiniame procese, bet polonijos egzyliniai autoritetai, ypatybę, kad jie buvę geri krikščionys, todėl jie ir iš savų tamsių katakombų labai gražiai nušvietę pagoniškas tamsybes... (psl. 135).

J. Venckus, S. J. "Komunizmo pagrindai", 152 psl., 1954 m., išleido "Laiko" spaustuvė, Mendoza 2280, Avellaneda, Buenos Aires, Argentina.

Visa laimė, kad tas jų žvilgsnis į ateitį absoliutinėje daugumoje reiškiamas ir proteguojamas "senosios gvardijos" vadeivų, kurių įsitikinimai ir ambicijos kur kas mažiau saisto šiolaikinės kartos, tikėkime, blaiviau sugebančią galvoti lenkų visuomenę. Tų vyresniųjų amžiumi bendroji įtaka (panašiai, kaip ir pas mus...) nėra jau taip saistanti ar įpareigojanti dabartinius vadovus. Lyg ir oficialiai (ar iš pagarbos) bent kiek skaitomasi su tų veteranų nuomone, tačiau kasdieniniame gyvenime, atrodo, politika formuojama daugiau tų sluogsnių, kurie sugeba veikti ir galvoti su besikeičiančio laiko reikalavimais.

Lietuviams iš to paguoda gali būti tik dalinė, nes vyresnieji ir pas juos iš savų pozicijų lengvai nenori trauktis, tikėdami, kad tik jų rankose tegalima galvoti apie šviesią ir daug žadančią Lenkijos ateitį.

Žinoma, jų emigraciniai sluogsniai turi neblogus ryšius su kraštu ir palaikomas tam tikras dialogas tarp abiejų tautos dalių. Be to, kaip jau liūdna kasdienybė mums rodo, net ir lenkų bažnytinė valdžia yra itin nepalanki lietuviams, nuostabiu šališkumu bandanti nulietuvinti mūsiškius tikinčiuosius, likusius dabartinės Lenkijos teritorijos ribose. Žodžiu, lietuviai šiuo metu turi lyg ir du atvirus ir atskirus frontus: religinį ir pasaulietinį, kur tenka netik budėti, bet ir nuolat ginti lietuviškuosius interesus.

Visai nekreipti dėmesio į lenkų emigrantinių sluogsnių užmačias - nebūtų tikslu ir aiškiai nenaudinga. Retieji bendri susitikimai ir pokalbiai, tėra tik paviršutiniai ir nelabai nuoširdūs.

Jie, neretai turi tokį jaučiamą lyg ir dvylipumą. Tai yra, vienokio pobūdžio pareiškimai lietuviams ir kitokio savajai auditorijai. Iš to ir kyla mūsų abejonės, vertinant vienokius ar kitokius lenkiškųjų sluogsnių lyg ir įsipareigojimus, kai kada ir itin atsargius, atrinktus žodžius, neretai beveik simpatingai skambančius mums, lietuviams.

Ir vėl savotišką nerimą kelia "Lenkiškojo Vilniaus Universiteto" sukakties minėjimai pačioje Lenkijoje ir lenkų organizuojami emigracijoje, skiriami ne vien tik saviesiems, bet ir svetimiesiems. Ar mes pajėgsime prilygti jųjų išradingumui ir turimų ryšių panaudojime? Dėl visiems žinomų ir suprantamų aplinkybių, jokios koordinacijos tarp pačio Vilniaus universiteto ir išeiviškųjų sluogsnių nėra, tad vargu ar bus pajėgta tą ryškiąją sukaktį prisiminti čia taip, kad būtų išgirsta visų ryškesniųjų akademinių institucijų Vakaruose. Apie lenkų ruoštas iškilmes jau girdėjome, kiek gi garsios ir plačios bus mūsų pastangos? Ar tik ir čia neliks viskas užgožta lenkiškosios iniciatyvos ir apsukrumo?

3 psl.

Pusė Pasaulio...

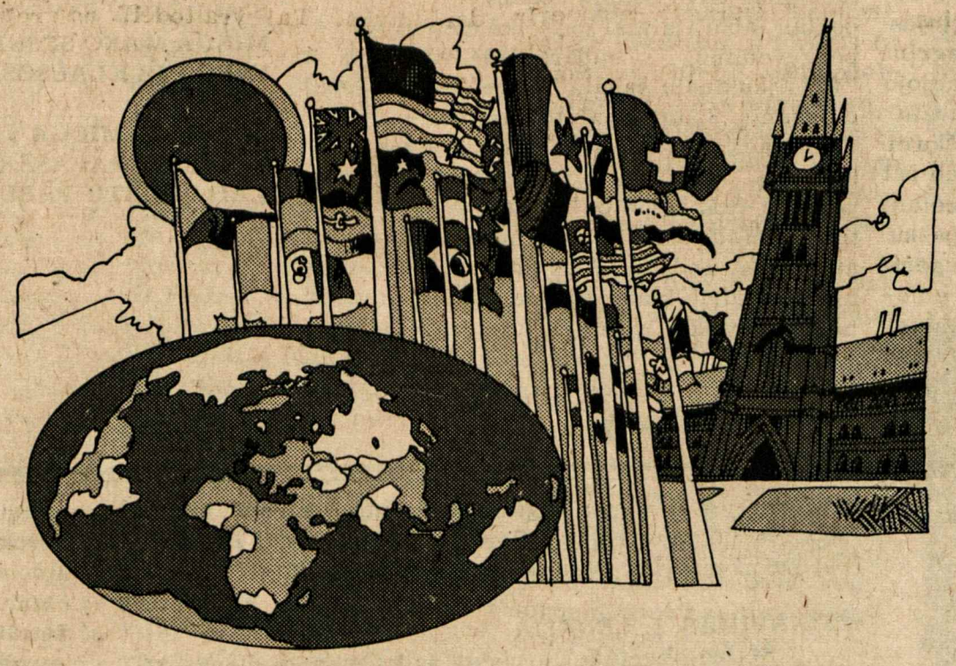

Federalizmas yra moderni apraiška, kurio privalumais naudojasi daugiau negu pusė žmonijos. Daugiausia reiškiasi didelių plotų kraštuose su keliolika etninių ir kalbinių gyventojų grupių.

Jungtines Valstybes, Vakarų Vokietija veikia federalineje sistemoje ir yra vienos is galingųjų. Kiti dideli kraštai, išvardinant Kanadą, Braziliją ir Australiją ateities formuotojų numatomi didelio pajėgumo kraštais, tvarkosi federaliniais pagrindais.

Federalizmas gerai veikia ir mažesniuose kraštuose: Sveicarijoje, Jugoslavijoje, Čekoslovakijoje ir Austrijoje.

Modernaus federalizmo istorija rodo, kad tautos, civilizacijai plečiantis, vis labiau priklauso viena nuo kitos, ir ateityje dar labiau priklausys. Federalizmas yra sistema, kuri tinka geriausiai pritaikyti tautų bendravimui ir gerbuvio pakėlimui. Be abejo, del to Bendroji Europos Ekonomija artės į Europos Parlamentą per visuotinus rinkimus šiais 1979 metais.

XVIII šimtmetyje: 1787 m. Jungtinės Amerikos Valstybės priemė federalinę sistemą po 11 metų bandymo sudaryti konfederaciją.

XIX šimtmetyje: Sveicarija eksperamentuoja konfederacijos sistemą, prieš tai pasirinkusi federacijos sistemą ir pritaikiusi konstitucija įsteigia 1848 tarpe 1874 metų federalizmą.

1867 m. Kanados Provincija (apimtyje tuo metu Quebec'o ir Ontario provincijos) susijungia su New Brunswick ir Nova Scotia sudaryti Kanados federaciją.

XX šimtmetyje: Australija priima federacijos sistemą 1901 m. sausio 1 d.

Po civilinių karų ir perversmų, Meksika tampa federaline 1917 m.

Europos kontinente Austrija tampa federaline su 9 valstijoms 1920 m.

Jugoslavija įveda federalines institucijas 1946 m.

Pietų Amerikoje 1946 m. Brazilija tampa federaline su 22 valstijoms.

1949 m. Argentina sudaro federalinę uniją iš 22 provincijų.

Tais pačiais 1949 m. visas pasaulis mato, kaip Vakarų Vokietija praveda rinkimus pirmajam federaliniam Parlamentui.

Indija gavusi nepriklausomybę iš Didžiosios Britanijos 1947 m., pasirenka federalinę sistemą 1950 m.

Afrikos kontinente 1954 m. Nigerijos piliečiai nutaria būti nepriklausomi ir tvarkytis federalinėje sistemoje.

Šia tema klausimai ir daugelis kitų, bus Kanados vyriausybės platinami lapelių serijoje "Notes on Canadian Federalism", tikintis, kad žmonės juos diskutuos.

Šios serijos galite gauti nemokamai rašant:

Publications Canada,
P.O. Box 430, Station DeLorimier,
Montreal, (Quebec),
H2H 2N7

Canada

KULTŪRINIS PUSLAPIS

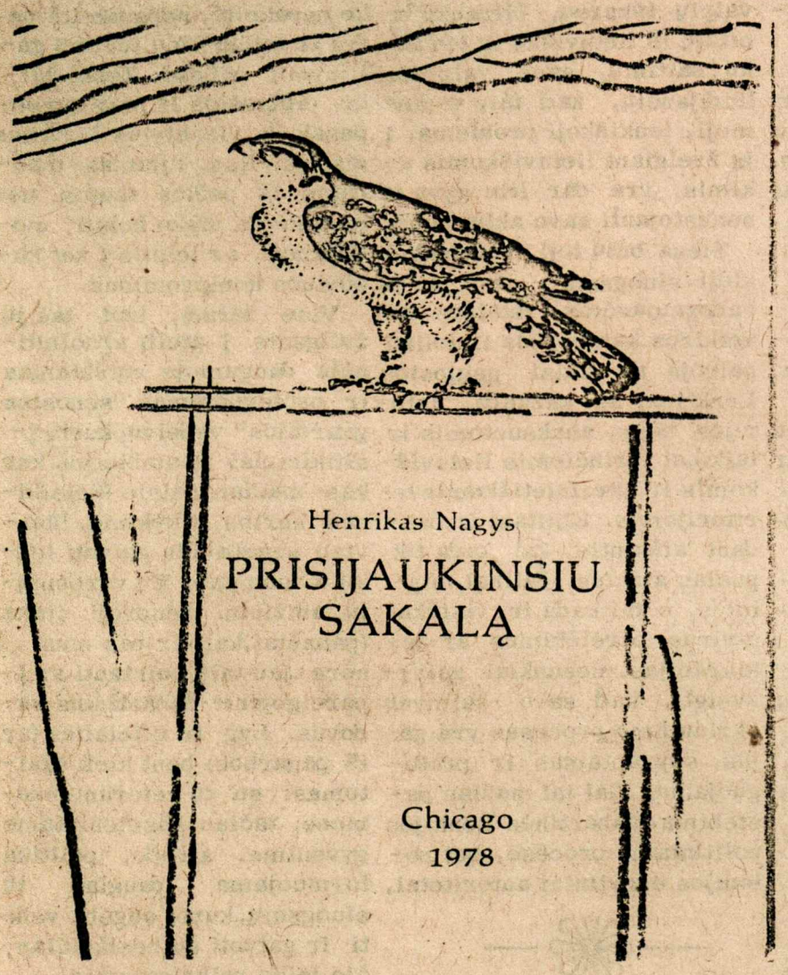

POEZIJOS PAVASARIS MONTREALYJE

Montrealio lietuvių akademinis sambūris gal kiek ir pasišykštėjo šįmet suteikti visuomenei progų atsigaivinti nuo kasdienybės kultūringai, skoningai atliktame renginyje. Šias savo kaltes jis atpirko su kaupu, surengdamas šių metų kovo 23 dieną Aušros Vartų parapijos salėje Henriko Nagio poezijos rinkinio "Prisijaukinsiu Sakalą" pristatymą. Gražaus būrio (apie 100 asmenų) svečių laukė skirtingai pertvarkyta salė, puslankiu į Tamošaičių kilimų eskizus surikiuotos kėdės, vyno taurės ir neišvengiamos tešlainių krūvos. Už vis labiau šventiška nuotaika, kuri kažkaip derinosi su pavasarėjančiais orais, su atgyjančia gamta.

Iškilmes pradėjo Sambūrio pirmininkas V. Žižys apgailestavimu, jog deja, šventėj negalėsianti dalyvauti dainininkė Gina Čapkauskienė, kurios nuoširdžiu sutikimu prisidėti prie sambūriečių prieteliaus H. Nagio pagerbimo, valdyba neabejojusi. Girdi, "kol Henrikas jaukinęs sakalą, "mūsų lakštingalą" prisijaukino Čikaga." Operos ruošimas pareikalavęs nepramatytų repeticijų ir jinai negalėjusi atvykti.

Dr. Ilona Gražytė rūpestingai atseikėtam įžangos žodyje supažindino klausytojus su H. Nagio kūrybos pagrindiniais bruožais ir naujojo rinkinio bendruoju pobūdžiu. Pasirinkusi išeities taškų eilėraščius pavadintus tuo pat pavadinimu (Testamentas) tilpusius pirmajam ir paskutiniajma rinkinyje prelegentė vaizdžiai aptarė poeto emocinės pakrovos įvairavimus.

Jos nuomone, " Prisijaukinsiu sakalą" skiriasi nuo ankstyvesniųjų lyrikos knygų duslesnių spalvų gama. Užtat imponuojąs jų darna, vientisumu. Laikydama H. Nagį "nuotaikų poetu", Ilona Gražytė ypatingai iškėlė, kad naujajame rinkinyje esama mažiau retorinio prado, o persvarą sudarantys intymaus pasikalbėjimų su savim pačiu, vidinio monologo pabūdžio posmai. (Tiek, Tegul Testamentas).

Tarsi papildydamas prelegentės mintis, poetas H. Nagys pripažino kritikei teisę turėti savąją interpretaciją. Poezija , pasak jo, tuo ir esanti nuostabi, jog iššaukianti kiekviename skaitytojuje skirtingus ataidžius jausmus. Todėl pateikdamas susirinkusiems savo posmų pluoštą, (kai kuriuos iš ankstyvesnių rinkinių) poetas bandė apiliustruoti kaip išeivija yra reagavusi į vadinamųjų "žemininkų - lankininkų" kartos ir jo paties lyriką. Ko ji kartais pasigesdavusi, ko nesuprasdavusi. Taip, sakysim, jis buvęs nustebintas kartkartėmis, kad jį pavadindavę pesimizmo dainium, arba vėl, romantiku. Ne vienam buvę neaišku, kodėl jis taip dažnai minįs Brolio įvaizdį... Kitas klausdavęs ką reiškianti sakalo metafora. Priminęs auditorijai, jog kūrybinis žodis nekunkuliuojąs žmoguje neišsibaigaincių sriautu (ak, ir jis pats jaunystėj netikėjęs, jog nebloga kai ką užsirašyt "ceteliukan"). H. Nagys pripažino, kad ankstyvesnis rinkinys " Broliai aitvarai " gimęs sunkiame gyvenimo tarpsnyje, paženklintam eilės šiurpių atsiskyrimų. Naujajame esama atvangos, beveik akvarelinių vinječių. Komentuodamas savo posmų genezę poetas labai įtaigiai perteikė pergyvenimų, sudarančių "Prisijaukinsiu sakalą" kardiogramą. Šiaurės gamtovaizdžio trauką, sakalo laukinišką jėgą, pagaliau tėviškės peizažo - tos žemėtos Žemaitijos neišdildomą įsikirtimą atmintyje, žodžiu, visus elementus, kurie klausytojų nuomone, suteikia jo knygai intymumo gaidą, tvirtai tekančios savo žemės ritmų poetinės upės įspūdį.

Šiltas, ramus, kartais atmieštas lengva ironija poeto žodis pavergė auditoriją. Kaip vėliau teko patirti pokalbiuose ne vienam "Prisijaukinsiu sakalą" tapo paskatu naujaip ir giliau pažvelgt į H. Nagio poeziją.

Pobūvis, kurin ne vienas patraukė iš "pareigos", vedinas bičiulystės jausmų autoriui, prasivėrė kaip gaivi nauja pavasarį skelbianti pavakarė prie kūrybinio žodžio žaizdro.

V. A. J.

Iš: Henrikas Nagys

PRISIJAUKINSIU SAKALĄ

*

IŠMALDOS NEPRAŠIAU. VALGIAU DUONĄ JUODĄ
PŪSLĖTOM PROTĖVIU RANKOM PASĖTĄ,
PRO SUSKIRDUSIUS PIRŠTUS SUPILTĄ ARUODAN.
VALGIAU S A V O VARGO DUONĄ - GAIŽIĄ IR KIETĄ.

KOJOM BASOM IŠVAIKŠČIOJAU TĖVIŠKĖS SMĖLĮ.
MINDŽIAU RAUDONĄ, KAIP KRAUJĄ, RUDENIO MOLĮ
IR GODŲ JUODŽEMĮ. MANO SENOLIŲ
MEDŽIUOSE TEBEMIEGA JŲ BALTOS VĖLĖS.

IŠMALDOS NEPRAŠAU: SUGRĮŠIU NAMOLEI
NE SŪNUS PALAIDŪNAS, BET ŠEIMININKAS,
(KAS ŽEMĖS - ŽEMEI, KAS BROLIO - BROLIUI)
SAVO DALIES PALIKTOS ATSIIMTI.

PASIIMTI NUOSAVĄ MIRTĮ, KURI KALASI,
KARTU SU ŽALIAIS ŽELMENIM UŽ GIMTOJO SODO,
KIEKVIENĄ ANKSTYVĄ ŽEMAIČIŲ PAVASARĮ
PRO JUODĄ, PRO TRUPANTĮ, ŠIAURĖS GRUODĄ.

ŠIAURĖ

ŠIAURĖJE MIEGA MANO MIŠKŲ MEDKIRČIAI
PO PUSNYNŲ PURIAIS PATALAIS.
PŪGOS ŪBAUJA JIEMS LOPŠINĘ NAKČIA.

ŠIAURĖJE MIEGA MANO MARIŲ ŽVEJAI
PO SKAIDRIA, KAIP STIKLAS, LEDO PLUTA,
PLAZDA JIEMS AKINANTI BURIŲ DROBĖ DANGUJE,

ŠIAURĖJE MIEGA MANO ŽEMĖS ARTOJAI
PO KIETU, KAIP SUOMIŲ TITNAGAS, GRUODU.
ŠNARA KRUŠA KAIP GRŪDAI PILAMI Į ARUODĄ.

ŠIAURĖJ SU SAVO SVAJONĖM, ŽVAIGŽDĖM IR VĖJAIS
MIEGA MANO SESERYS, BROLIAI POETAI.
MIEGA IR KLAUSOSI AMŽINO ŽEMĖS KRAUJO TEKĖJIMO,

ŠIAURĖJE MIEGA VISŲ EILĖRAŠČIŲ ŽODŽIAI
IR PIRMO PAVASARIO POTVYNIO LAUKIA,
KAD GALĖTŲ PABUST IR PAKILTI KARTU SU PAUKŠČIAIS.

CHRUŠČEV REMEMBERS

(į anglų kalbą išvertė S. Talbott, įvadą, komentarus ir pastabas parašė Ed. Crankshaw)

(tęsinys)

Aš prisimenu kitą įvykį, kuris parodė Hitlerio akiplėšiškumą. Vokiečiai planavo Danclgo užėmimą, lyg tai būtų koks kino spektaklis. Jie iš anksto sustatė filmavimo kameras ir nusifilmavo kovas vandenyse ir sausumoje. Tą filmą jie bandė išdalinti visiems pasaulio kraštams. Tokiu būdu Hitleris norėjo pasigirti savo galia ir paralyžuoti būsimus priešus baime. Jis norėjo, kad visas pasaulis įtikėtų, kokius pergalingus smūgius gali suduoti fašistų trupės, ir drebėtų iš baimės. Hitleris pastūlė, kad Stalin'as palmtų tas filmas ir rodytų mūsų kino teatruose. Stalin'as sutiko suvlena sąlyga: "Mes išdalinsime jūsų filmą, jeigu jūs išdalinsite pas save mūsų". Mes patys turėjome labai įspūdingų filmų, kuriose buvo rodomi mūsų karinių pajėgų paradai ir manevrai. Žinoma, kaip Stalin'as ir tikėjosi, Hitleris atsisakė nuo tokių pasiūlymų. Taip Stalin'as susitvarkė su Hitlerio bandymu palaužti mūsų valią. Hitlerio filma vistiek buvo mums pasiųsta ir mes ją žiūrėjome Kremliuje kartu su Stalin'u. Buvo labai slegiantl. Mes labai gerai žinojome, kad sekantis kraštas, į kurį Hitleris atsuks savo armiją, esame mes.

Tuo laiku mūsų teatruose buvo vaidinamas veikalas - Raktai į Berlyną. Tai buvo dalis mūsų programos, sustiprinti kraštą , beartėjant karui. Vokiečiai trimitavo, kad jie yra nenugalimi ir kad kiekviena šalis pasaulyje netrukus bus jų galioje. Šis mūsų veikalas primindavo, kad jau yra buvę istorijoje atsitikimų, kada Rusijos karluomenė nugalėjo vokiečius, užėmė Berlyną ir buvo gavusi raktus į Vokietijos sostinę. Apgailėtinai, kaip pasirodė, mums nepasisekė gauti raktų į Berlyną pasibaigus II Pas. Karui, bet pagal teisybę, būtume turėję juos gauti.

ŽYGIAVIMAS Į LENKIJĄ

/ Šiame skyriuje Chruščev'as kalba apie vieną iš tamsiųjų ir baisiųjų Sovietų Sąjungos istorijoje įvykių: Sovietų pagrobimą rytų Lenkijos, lenkiškosios Ukrainos, pagal slaptąsias sutartį Molotov'o - Ribbentop'o Pakte.

Kai Lenkijos armija, pasitsukus į Vakarus, buvo sumušama pirmame vokiečių "žaibiškame" kare - Raudonoji Armija ramiai ir masiškai užplūdo lenkų armiją iš užnugario ir nesutikus stipresnio pasipriešinimo, pasistūmėjo naujos sienos, sustardama su naciais įvykdyti tai, kas praktikoje pasirodė, ketvirtąjį Lenkijos padalinimą.

Chruščev'as, kaip "vice-karalius" Sovietų Ukrainos, buvo paskirtas sudaryti civilinę administraciją su sostine Lvove ir organizuoti prisijugtos teritorijos sovietizaciją. Ši operacija buvo vykdoma ypatingu griežtumu. Raudonajai Armijai, vadovaujamai Timošenko, buvo pavesta surinkti visus lenkų armijos dalinius ir suorganizuoti jų transportus į kalėjimus ir priverstino darbo stovyklas Sovietų Sąjungos viduryje. 15.000 lenkų karininkų dingo nuo žemės paviršiaus ir lavonai jų, virš 4.000, vėliau buvo rasti masinės duobėse Katyno miške, netoli Smolensko, NKVD sušaudyti. Virš 200.000 lenkų belaisvių, ne tik vyrų, bet ir moterų, buvo išvežti į stovyklas. Daugelis ten numirė. Kiti, paleisti pagal susitarimą tarp Stalin'o ir Sikorskio, įvykusį po vokiečių invazijos į Rusiją, keliavo į pietus, mirdami pakelėse. Išlikę gyvi atrado robį britų globoje Persijoje ir Vid. Rytuose. Ten kariuomenė suformavo naują armiją ir narsiai rėmė kovose Alijantus Cassino ir kitur.

Tuo tarpu, armija ir buržuaziją likvidavus, marionetinė vyriausybė buvo Chruščev'o suorganizuota, rinkimai sufabrikuoti pagal sovietų metodą, kurie parodė, kad okupuotoji teritorija "prašosi" būti inkorporuojama į Sovietų Uniją. Neįmanoma pasakyti, ar Chruščev'as pilnai suvokė šių žiaurumų dimensijas. Jis patenkintai kalba apie suėmimus ir tvirtina, kad jie buvo reikalingi. Tačiau, valdydamas 40 mil, stelų, vargu ar jis galėjo tikrai žinoti, kas jo vardu buvo daroma. Jis irgi buvo apsuptas gerbėjų, pataikūnų ir persimetėlių, o taip pat ir tikrai entuziastingų pritarėjų Rusijai.

Lenkų komunistų partiją Stalin'as jau buvo sunaikinęs. Jis tikriausiai šypsojosi minint "spontaniškai" demonstruojančiai palankumą rūpestingai suorganizuotuose viešuose susirinkimuose. Niekada nepažinęs gyvenimo būdo už Sovietų Sąjungos, tikėdamas Lenino dogmomis, jis galėjo lengvai patikėti, kad tikrai atnešė " prispaustiesiems" komfortą ir šviesą. Purvinasis darbas buvo atliekamas Ukrainos NKVD viršininko Ivan Serov'o.

.....

Ukraina buvo vėl padalinta tarp Sovietų Rusijos ir naujosios Lenkijos respublikos - iki 1939 m., kada Raudonoji Armija, vadovaujama Timošenko ir Sovietų Vyriausybės, Chruščev'o asmenyje, jėga atėmė vakarinę dalį ir Lenkija vėl nustojo egzistavusi, kaip nepriklausoma jėga. Po II Pas. Karo rusai pasilaikė sau užimtąsias teritorijas ir atsilyginо Lenkijos komunistams, nustumdama naujosios valstybės sienas giliai į Vokietiją - Oder-Neisse linija - išvarydama vokiečius gyventojus. Įdomu, kad šiame skyriuje galima matyti Kremliaus laikyseną Rytų Europos atžvilgiu, kuri taip radikaliai skiriasi nuo mūsų. Kn. Kom./

SOVIETIZACIJA VAKARŲ UKRAINOS

/Šiame skyriuje Chruščev'as tęsia savo pasakojimus apie lenkiškosios Ukrainos inkorporavimą į Sovietų Sąjungą, pasisakydamas ir apie okupaciją Baltijos valstybių 1940 m. Lietuvos, Latvijos ir Estijos sovietizacija irgi buvo įvykdyta - suėmimai, deportacijos ir visa kita - metodas, kurį ištobulino Ukrainoje. Bet skirtumas buvo tas, kad tos mažosios valstybės jokia prasme nebuvo rusiškos ir buvo pasiekusios gyvenimo standartą daug aukštesnį, negu pačioje Sovietų Sąjungoje, kuri pasiryžo juos tempti žemyn iki savojo lygio. Kn. Kom-torius/. (b. d.)

NEPRIKLAUSOMA LIETUVA

4 psl.

Iš Tautininkų suvažiavimo New Yorke

Š.m. kovo 17 d. New York'e Kultūros Židinyje, įvyko Amerikos Lietuvių Tautinės Sąjungos Rytų Apygardos suvažiavimas. Jame dalyvavo daugiau kaip 30 atstovų iš penkių skyrių: Bostono, Elizabeth'o, Philadelphijos, New York'o I-ojo ir New York'o XI-ojo.

Tokios rūšies suvažiavimams įprastinės programos svarbiausiu punktu yra laikytinas ALT Sąjungos p-ko Antano Mažeikos pranešimas. Šio pakraščio tautininkams pirmininkas pasirodė pirmą kartą. Tautininkai iš tolimos Kalifornijos, tikėdamiesi išgirsti, kokius kelius numato Centro Valdyba Sąjungai išvesti iš vis gilėjančios krizės. Ją įžiebė jau seniau išryškėjęs kai kurių tautininkų/ E. Čekienės, M. Kavolio, A. Sperausko/ įsivėlimas į sovietinio šmeižto fabrikavimą bei platinimą ir dabartinis Tautinės Sąjungos atstovo VLIKe ir ALToje polinkis skaldyti lietuvių visuomenę. Kitais žodžiais tariant, tų atstovų pasišovimas stiprinti reorganizuotos bendruomenės užmačias, ardančias lietuvių bendro darbo darną.

Pirmininko A. Mažeikos pranešimas palietė organizacijos veiklą: spaudą/ Dirvą ir Naująją Viltį/, leidinį Tautinės Minties Keliu, šaukiamą Sąjungos Seimą, santykius su Lietuvių Bendruomene.

Pasak pirmininko, Dirvai pagrindinę linkmę nustatanti Sąjungos Valdyba ir Vilties Draugijos Valdyba, bet ir redaktorius turįs apsčiai teisių. Cenzūros Dirvoje nesą: esanti laisvė rašyti politiniais, visuomeniniais ir kultūriniais klausimais, varžomi tik asmeniniai ginčai.

Knygai Tautinės Minties Keliu išleisti atsirandą vis daugiau kliūčių. Pirmininkas šį kartą nebepasakė taip aiškiai, kaip ankstyvesniuose savo aplinkraščiuose, kada ta jau šešius metus išleisti ketinama knyga pagaliau išvys dienos šviesą.

Tautinės Sąjungos kas dveji metai šaukiamas Seimas šią vasarą įvyksiąs Čikagoje, Tautiniuose Namuose. Seimo techniškais reikalais pasižadėjo rūpintis vienas Čikagos skyrius/gal būt, dėl to, kad Centro V-ba nebe su visais, arčiau Čikagos esančiais skyriais besusikalba?!/.

Sąjungos santykiai su Lietuvių Bendruomene esą geri; pats p-kas dalyvavęs Toronte Pasaulio Lietuvių Bendruomenės Seime ir jį pasveikinęs. Antanas Juodvalkis, Sąjungos Valdybos pasiūlymu, esąs išrinktas PLB Valdybon. A. Mažeika, pirmininkaudamas ir Amerikos Lietuvių Tarybos Los Angeles skyriui, vietines organizacijas privedęs prie vienybės ir gero bendradarbiavimo, dėl ko ir E. Balceris pasitraukęs iš Centro V-bos.

P-ko A. Mažeikos pranešimas neatskleidė jokių reikšmingesnių praeities darbų, nei kokių planų, ar bent užmojų, idėjų ateičiai.

Po pirmininko pranešimo vykusių diskusijų iškilo visa eilė įdomių, intryguojančių ir jautrių klausimų. Didesnį dėmesį atkreipė pasisakymas, kad Dirvoje cenzūros nesą. Šis teiginys prieštarauja tikrovei, nes kai kurie nariai naudojasi privilegija kitus narius apšmeižti, bet apšmeižtajam neleidžiama Dirvoje net pasiaiškinti.

Klausta, kaip suderinti tariamus gerus santykius tarp Tautinės Sąjungos ir Lietuvių Bendruomenės su Tautinės Sąjungos atstovų VLIKe ir ALToje jų polinkiu į į reorganizuotą bendruomenę ir su jų veiksmais, remiančiais reorgų užmačias skaldyti lietuvių visuomenę?

Pirmininkas atsakė, kad Sąjungos Valdyba nevaržanti savo atstovų savarankiškumo reikštis kitų organizacijų veikloje. /Pasigirdo balsas iš publikos: "Ar ir "laisvininkų" veikloje?"/. Čia tuoj įsikišo Algis Sperauskas, tautininkų atstovas VLIKe, ir pareiškė, kad Čikagoje, reorganizuotos bendruomenės konferencijoje, jis dalyvavęs ir ją sveikinęs ne kaip Lietuvių Tautinio Sąjūdžio pirmininkas, bet kai VLIKo Tarybos narys./Dar gražiau!/. Be to, A. Sperauskas pridūrė, kad naujojoje VLIKo Valdyboje esą trys tautininkai: Elena Armanienė, Jonas Balys ir Jokūbas Stukas. Dėl Stuko talkininkavimo kilus abejonėms, Elizabeth'o skyr. p-kas P. Lanys pareiškė, kad Stukas padavęs jo skyriaus V-bai aplikaciją ir esąs priimtas Amerikos Lietuvių Tautinėn Sąjungon / nepaaiškėjo, ar ir Jonas Balys jau įstojo Tautinėn Sąjungon?/.

Iškilo ir suprivatinto, vadinamo Nepriklausomybės Fondo klausimas. Kodėl nevykdomas 1975 m. Sąjungos Seimo nutarimas - nesujungiami tautininkų tiksliniai fondai į bendrą iždą, kad būtų bent šiokia tokia atskaitomybė prieš visuomenę. Kodėl suprivatintasis fondas veikia patamsyje - jau 15 metų viešai neskelbia jokių apyskaitų?

P-kui Mažeikai apėjus šį klausimą, į jį trumpai drūtai atsakė J. Bagdonas, Čekienės fondo sekretorius. Jis pareiškė, kad fondas esąs savarankiškas, inkorporuotas ir todėl jokios viešos atskaitomybės prieš visuomenę nereikalingas / Atrodo, kad fondui reikalingi tik visuomenės pinigai!/.

Bronius Nemickas paklausė, kodėl Sąjungos Valdyba jau daugiau kaip pusantrų metų nieko nedaro, kad užkirstų kelią tautinės srovės žlugdymui / kuris vis gilėja ir plečiasi/, prasidėjusiam dėl kai kurių tautininkų įsipainiojimo į sovietinį šmeižtą ir, neatsižvelgdama į pakartotinus prašymus, net į raštus nesiteikia atsakyti?

P-kas Mažeika aiškino, kad Valdyba nesikišanti į baudžiamo pobūdžio asmeninį ginčą ir jame negalinti būti nei kaltintoja, nei teisėja, o į raštus neatsakanti dėl to, kad atsakymas nepatektų į spaudą./Argi atsakymas būtų toks, kad reikėtų bijoti šviesos?/.

Antanas Diržys, pareikšdamas savo nusistebėjimą dėl tokio paaiškinimo, gal teisingiausiai įvertino šią Sąjungos Valdybos "tylą". Jis dėstė, kad jeigu visuomenės veikėjas platina sovietinę medžiagą, tai negalima diskredituoti, sakant, kad tai asmeninis ginčas. Atmetus asmenis, pats veiksmas yra smerktinas. Nesuprantama, kodėl Valdyba tokio darbo iki šiol nėra pasmerkusi. Tokia tyla esanti Tautinei Sąjungai labai žalinga.

Paklausus - kodėl Bronius Nemickas yra išjungtas iš Naujosios Vilties žurnalo redakcinės kolegijos - p-kas Mažeika dėstė, kad dėl to dalyko jis pats su visais taręsis ir sprendimas padarytas visiems susitarus. Bet čia pat prisipažino, kad su Nemicku nesitaręs, tačiau nepasakė, kas yra tie "visi". Tą dalyką smulkiau nušvietė pats Bronius Nemickas. Jis aiškino, kad tuoj po 1977 m. tautininkų Philadelphijos Seime E. Čekienės tariamo "laimėjimo", Jonas Balys griebęsis machinacijų jį išstumti iš redakcinės kolegijos, bet vis nepajėgęs įtikinti Leidėjų Tarybos. Vėliau buvę bandoma išmesti iš Naujosios Vilties 10-ojo numerio Nemicko straipsnį "Belgrado Konferencijai Įpusėjus. Teodoro Blinstrubo, Leidėjų Tarybos p-ko intervencija, buvo išmestas iš žurnalo su redaktorium A. Laikūnu spausdinti sutartas Nemicko straipsnis Nuo Helsinkio iki Madrido/tas pats straipsnis esąs spausdinamas 1979 m. vasario Aiduose, kuriems, pasirodo, jis tinka ir kurio lygio Naujoji Viltis niekad nepasieksianti/. Pagaliau, Jonui Baliui pavykę "įtikinti" Leidėjų Tarybą, kad ir pats Nemickas Naujajai Vilčiai nereikalingas ir todėl išguitinas.

Užsiminus Algio Sperausko vaidmenį Naujosios Vilties redakcinės kolegijos byloje, jis griežčiausiai išsigynė, pareikšdamas, kad nespaudęs Jono Balio išmesti Nemicką, nes ir pačios Naujosios Vilties jis niekada nėra nei skaitęs, nei matęs / prakilnus tautininkų vado bruožas/!

Apygardos suvažiavimas negalėjo smulkiau išdiskutuoti tautininkus smaugiančių negerovių ir pasvarstyti būdų, kaip iš jų išbristi, nes daug brangaus laiko suėdė V. Gruzdžio, A. Sperausko, J. Siruso, P. Lanio obstrukcija. Jie - vieni būdami sovietinio šmeižto bendrininkai, kiti dar stengdamiesi šią gėdą paslėpti ypač nuo spaudos, veltui bandė neprileisti Suvažiavimo prie šio klausimo svarstymo. Per kone pusantros valandos nepasiekus susitarimo, suvažiavimas pagaliau nubalsavo šį klausimą aiškintis ir svarstyti, 20-iai balsų pasisakius už svarstytinumą, vienam/V. Gruzdžio/prieš, ir keliems susilaikius. Tokiu būdu suokalbis paslėpti įsipainiojimą į sovietinį šmeižtą nepavyko.

Suvažiavimo programą paruošė A. Jonio pirmininkaujama Rytų Apygardos V-ba. Techniškaisiais suvažiavimo reikalais rūpinosi New York'o I Skyrius/ daug darbo įdėjo jo p-kas A. Vebeliūnas ir sekretorius K. Bačauskas/. Prisidėjo ir New York'o XI-ojo Sk. narys A. Sperauskas jis, suvažiavimui baigiantis, savo globon pasiėmė Sąjungos p-ką A. Mažeiką

Suvažiavimo stebėtojas
- P. P.

BE ŽODŽIŲ...

Lito Susirinkimas

Metinis Lito narių visuotinas susirinkimas įvyko kovo mėn. 17 d. Aušros Vartų Parapijos salėje.

Susirinkimą pradėjo pirm. J. Bernotas, kviesdamas atsistojimu pagerbti per praeitus metus 22 mirusius Lito narius, jų tarpe ilgametį Lito vedėją Praną Rudinską ir Valdybos narį Vytautą Z. Kudžmą. Susirinkime užsiregistravo 292 nariai ir 12 svečių, bet dar daug kas atvyko registracijai užsibaigus, kad pritrūko net kėdžių visiems susėsti.

Susirinkusius keliais žodžiais pasveikino CUMIS apdraudos bendrovės atstovas Hector Barbe ir Lygos inspekcijos skyriaus atstovas Mike Kowal, kuris, Lygos vardu sveikindamas Litą, žengiantį į 25-ius veiklos metus, įteikė pirm. J. Bernotui vario ir ąžuolo lentą.

Metinius pranešimus padarė pirm. J. Bernotas, vedėja R. Piečaitienė, kredito kom. pirm. J. Adomonis, revizijos kom. pirm. B. Niedvaras ir namų planavimo kom. narys P. Lukoševičius.

Litas užbaigė metus su \$ 8.452.007 balansu(\$7.336.732- 1977 m.) ir \$13.468 pelnu (\$35.312). Nariams už santaupas išmokėta \$627.515 (540.300). Narių 1826, skolininkų 491. Lietuvybės reikalams per 1978 metus išleista \$3.480. Be to, 1978 metų dividendai už šėrus \$456.50 sumoje buvo paskirti Auksinio Amžiaus Klubui Rūta.

Diskusijose vyravo namų statybos klausimas. Buvo nutarta, kad komisija tęstų pradėtą planavimą ir kad tolimesniems pasitarimams bus kviečiamas viešas susirinkimas gegužės mėn.

Balsų skaičiuotojai, P. Adamonis, G. Alinauskas, L. Balaišis, P. Juodkojis ir V. Murauskas pranešė, kad B. Bulota, J. Jurėnas ir R. Pocauskaitė- Rudinskienė išrinkti ir A. Kličius perrinktas į Valdybą. Į Kredito Komisiją perrinktas J. Adomonis, o į Revizijos Komisiją- K. Toliušis. Dabar Valdyboje, be paminėtų yra: Juozas Bernotas, Antanas Vaupshas ir Romas Išganaitis. Kredito Komisijoje Justas Kibirkštis ir Vincas Piečaitis; Revizijos Komisijoje- Bronius Niedvaras ir Juozas Šiaučiulis.

Susirinkimas baigėsi M. Kasperavičienės skaniai paruošta vakariene. R. P.

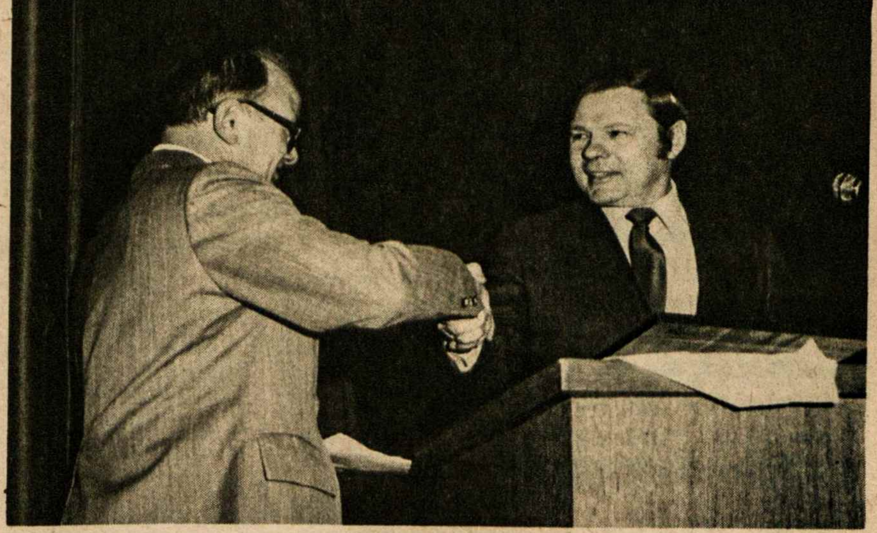

Tony's Photo — Lygos atstovas M. Kowal sveikina Lito pirmininką J. Bernotą.

Įvertinant Lietuvių Enciklopedijos svarbą laisvojo pasaulio lietuviams ir didelį ryžtą jos leidejo Juozo Kapočiaus, Kanados lietuviai š.m. balandžio men. 29 d. (sekmadienį) Toronte, Toronto Lietuvių Namų saleje ruošia akademiją.

Akademijoj dalyvaus pats L.E. leidejas J. Kapočius ir poetas Stasys Santvaras iš Bostono, kuris skaitys iš savo kūrybos. L.E. skirtą kalbą pasakys prof. dr. A. Klimas iš Rochesterio. Bus rodomas ir L.E. filmas.

Šiai akademijai surengti KLB-nes Krašto Valdyba sudare specialų komitetą, kurį sudaro: M. Chainauskas (London), inž. J.V. Danys (Ottawa), dr. B. Povilaitis (Delhi), kun. dr. P. Gaida, O. Indrelienė, G. Juozapavičiūte, A. Kuolas, A. Rinkūnas, J.K. Simanavičius,

Visi lietuviai, o ypatingai L.E. prenumeratoriai kviečiami dalyvauti.

KLB Krašto Valdyba

JEIGU GERI IR GALI GERTI - ** TAVO REIKALAS **
JEIGU NORI NUSTOTI - ** MŪSŲ **
ATEIK Į LIETUVIŲ A.A. (ALCOHOLICS ANONYMOUS) GRUPĖS SUSIRINKIMĄ. SUSIRENKAME KIEKVIENĄ TREČIADIENĮ, 7722 GEORGE ST., LASALLE, QUE., 8 VAL.VAKARO.
ARBA SKAMBINK MUMS:
Leonui G. 366-2548 (namų), 489-5391 (darbo);
Juozui S. 631-6834; Henrikui N. 277-7868;
Dainiui L. 768-9606: Donaldui D. 661-1733

Tony's Photo Studio
2680 FRONTENAC ST. — MONTREAL, P.Q.
PORTRETAI - VEDYBOS - KRIKŠTYNOS
SUKAKTUVĖS MAŽAMEČIAMS
ĮVAIRIOS PROGOS
TEL. 525-8971.
T. Laurinaitis

CFMB
RADIO 1410 MONTREAL
LIETUVIŠKA RADIJO PROGRAMA
KIEKVIENĄ ANTRADIENĮ NUO 11,30 iki 12 val. nakties.
PROGRAMOS VEDĖJAS
L. Stankevičius, 1053 Albanel Cr., Duvernay, P.Q. TEL. 669-8834

PARDAVIMAS
Gerame stovyje parduodami lietuviški tautiniai rubai, kurie daugeli metu nedevimi.
Skambinti tel. 637 - 6 108.

IEŠKAU PIRKTI NAUDOTA PIANINĄ.
Skambinti tel. 321-0767.

PRANCIŠKONŲ VASARVIETĖ KENNEBUNKPORTE
Pranciškonai visus lietuvius kviečia atostogauti savo vasarvietėje, Kennebunkporte. Čia ideali vieta fiziniam ir dvasiniam poilsiui. Pavargusias nuo darbo jėgas stiprina didinga Maino gamta — jūra, miškai, tyras oras, o taip pat geras maistas, patogūs kambariai.
Dvasios atgaivos teikia aplinka — monumentines skulptūros lauke, nuostabaus grožio koplyčia, dailės parodos, koncertai, literatūros vakarai, paskaitos. Pranciškonų vasarviete JAV ir Kanados lietuviams yra tapusi visokeriopo poilsio vieta karštais vasaros mėnesiais.
Atostogavimo sezonas prasideda birželio 30 ir baigiasi rugsejo 3 dienomis. Informacijų ir rezervacijų reikalais kreipiamasi šiuo adresu: Franciscan Guest House, Kennebunkport, ME 04046. USA. Tel. (207) 967 - 2011.

PRENUMERATA $ 10.00 metams ir $6.00 pusei metų.
KELEIVIS
TEL. 268-3071
636 EAST BROADWAY • SOUTH BOSTON, MASS. 02127

hamilton

Vienintelis lietuvių bankelis Kanadoje

įsikūręs nuosavuose namuose —

Hamiltono Lietuvių Kredito Kooperatyvas

"TALKA"

830 Main Street E., tel. 544-7125 L8M 1L6

Darbo valandos: pirmadieniais - ketvirtadieniais nuo 10 iki 5 val., penktadieniais nuo 10 iki 7 val., šeštadieniais nuo 9 iki 12 val. Liepos - rugpjūčio mėn. ir prieš ilgus savaitgalius šeštadieniais uždaryta.
Nemokame gyvybės ir asm. paskolų draudа.
Nemokamas pilnas čekių patarnavimas.
Kapitalas — virš $13,000,000.

MOKAME UŽ:
depozitus (P.C.A.) 6%
santaupas 9½%
term. depozitus 1 m. 10%
term. depozitus 3 m. 9¾%
pensijų fondas 10%

IMAME UŽ:
asmenines paskolas 12%
nekiln. turto pask. 11%

po chicagos dangum

CHICAGOS ANGLIJOS-BRITANIJOS LIETUVIŲ KLUBAS

Klubas išvystęs gražią veiklą, leidžia biuletenį. Ragina palaikyti savus verslininkus. Štai keli jų adresai: Julius Padegimas-advokatas 33N. Dearborn St. 782-0634; B. Jurėnas-public accounting 6031 Archer ave, 767-4028; A&J Benetienė- plaukų šukavimas 6340 Archer ave, 767-3393; G. Rutkauskienė - taverna 4559 S Whipple st. 523-4063; K. Valentinas-taverna 4359 S. Talman ave 523-2641; H&E Mockai-taverna 2501 W 46 str.; Būtavičių šeimos valgykla-3313 S. Halsted str. 254-8146; O, Konkulevičienė ir B. Zabukas - valgykla 2547 W. 69 str., 925-4254; Mr. Mrs. Maksvičių- moterų plaukų šukavimas 4525 S. Fairfield Av. Brighton Parke.

–

Visus labai sukrėtė a.a. Birutės Kiburienės mirtis. Neteko jai sulaukti senatvės, mirė pačiame darbingume.

Klubo Valdyba ir nariai nuoširdžiai užjaučia J. Kiburą, jo sūnų ir dukterį dėl žmonos ir motinos mirties.

A.a. V. Dryža

Dar nespėjus atsigauti po B. Kiburienės laidotuvių, sužinojom, kad mirė V. Dryža. Jis mirė vos 60 metų sulaukęs. Paliko žmoną, sūnų ir dvi podukras. Nepriglijo jis svetimoje žemėje, ilgėjosi tėviškės.

Koplyčioje atsisveikinimą pravedė p. Galeckas, buvo atsisveikinta ir mūsų Klubo vardu.

Klubo Valdybos ir narių vardu reiškiame užuojautą mirusiojo žmonai, sūnui ir podukroms.

A.a. Vitas Karaitus

Žmonėms atrodo, kad kuris tik yra atvykęs iš Anglijos lietuvis- priklauso mūsų Klubui. Deja, didelė dalis iš Anglijos atvykusių mūsų Klubui nepriklauso,

Man paskambino Lietuvos Dukterų Draugijos pirmininkė, pranešdama, kad mirė Anglijoje gyvenęs lietuvis Vitas Karaitus; rastas negyvas savo bute sausio 26 d.

Čikagoje aš jį pirmą kartą sutikau 1953 m. Tai buvo labai jaunas, gražiai nuaugęs lietuvis. Sutikau ta proga ir jo žmoną. Jis gyveno Čikagoje, bet jo gyvenimo takeliai buvo sunkūs. Sunkiai dirbo ir nieko netaupė. Laidojo Lietuvos Dukterys, gavusios mažą pašalpą jo laidotuvėms iš miesto. Žmonių išminties sako, apie mirusius arba gerai kalbėti, arba nieko. Vis tik ne visi jo atsisakė: 7 mašinos jį palydėjo į amžinojo poilsio vietą. Aplankė jį koplyčioje daug buvusių draugų, pirko jam gėlių ir aukojo pinigų jo laidotuvėms. Klubo Valdyba artimiausiame posėdyje skiria auką Lietuvos Dukterų Draugijai ir tuo prisidės prie laidojimo išlaidų.

Naujoji Valdyba

Mūsų Klubo narys Bronius Paltulis labai pavyzdingai trejis metus vadovavo Brighton Parko namų savininkų draugijai. Į naują Valdybą nebesutiko įeiti.

V. Kelmelis- rūpestingai sutvarkė D-jos kasą ir išugdė į keliu tūkstančių kapitalą.

1979 m. naujon Valdybon išrinkti:

St. Juodis-pirm-kas, J. Tamoševičienė- vicep., J. Jokubka- II vicep., V. Kelmelis- kasininkas, A. Raštienė- sekret., V. Geleckas-ligonių lankytojas, Al. Kasperavičius- V-bos narys.

Mūsų Klubo nariai yra šie: S. Juodis, J. Jokubka, V. Kelmelis.

–

Tauragės Klubo narių visuotinas susirinkimas išmokėjo 1000 dol. auką LK Bažnytinei Kronikai leisti.

Naujoje Valdyboje yra ir mūsų Klubo p-kas Justinas Šidlauskas vicep. pareigoms.

Nariai- Aleksas Brinas ir Viktoras Galeckas. Revizijos Komisijoje- V. Paltulionis ir Balys Sebastijonas.

Jonas Jokubka

REMKIME RADIJO PROGRAMĄ

Lietuvos Aidų Radijo programa pradėjo veikti nuo kovo mėn. 5 d, kasdien, 9 v.v. ir šeštadieniais 7-8 v.v.

Programai išlaikyti reikiam paramos. Todėl, balandžio 21 d. rengiama jos 3 metų Sukaktuvinė Vakarienė Jaunimo Centre. Čia atsilankę, pasišoks, išklausys Būtavičiūčių dainų, pasisotins skania vakariene tik už 12 dol. Tas renginys tikimės atneš kiek pelno, jei mūsų visuomenė atsilankys.

Galia, kad tą pačią dieną rengiami darbiti parengimai. Tikėkime, kad svečių visur nestigs. Radijo programos nereikėtų pamiršti, nes joje dirba pasišventęs jaunimas, išpareigojęs išlaikyti lietuvybę ir ją ugdyti, ir trokšta jausti, kad visuomenė remia. Laukia visų...

–

Mūsų žinomas muzikas, veteranas Juozas Žilevičius kovo 16 d. šventė savo 88-ąjį gimtadienį.

Nežiūrint amžiaus, vis rūpinasi Muzikologijos Archyvu, vienintėliu pasaulyje, kur sutelkta tiek daug lietuviškosios medžiagos muzikoje. Niekada nepamiršo gerb. J. Žilevičius pasveikinti ir LA radijo programą. Ilgiausių Metų jam linki Lietuvos Aidų Radijo Štabas.

–

Muzikos Mantigirdo-Motiekaičio koncertas kovo 18 d. pavyko labai sėkmingai. Jo išpildyti kūriniai buvo aukšto meninio lygio. Linkime jam sėkmės ir ateityje. Mums be galo malonu, kad jis turi savo studiją, kurioje moko lietuvišką jaunimą muzikos.

–

Kun. dr. J. Prunskis kalbėjo Lietuvos Aidų programoje apie naujai išleistą knygą "Lietuva Bolševikų Okupacijoje". Jos pristatymas įvyko kovo 16 d. Jaunimo Centre, kur kalbėjo PLB-ės pirmininkas V. Kamantas, p. Kučėnienė ir Jūrų Šaulių Klaipėdos Kuopos pirm. P. Miliko - vaitis. Pristatyme dalyvavo sausakimšai pristigrūdusi publika. Daugelis galėjo čia įsigyti ir knygą.

Kita dr. J. Prunskio knyga "Lietuviai Sibire" netrukus pasirodys. Joje bus labai vertingos istorinės medžiagos. Tokių knygų mums labai reikia.

Bal. Brazdžionis

• Dr. Linas Bendikas atsikėlęs iš Montrealio dirbo Šv. Kryžiaus ligoninėje kaip akių ligų chirurgas. Dabar perėjo dirbti į Des Plaines Eye Physicians & Surgeons Ltd. - Practice Limited To the Eye ligoninę, North Chicago.

NAUJA LIETUVIŠKA RADIJO PROGRAMA

LIETUVIOSI LAIDAI

Veda KAZĖ BRAZDŽIONYTĖ

Kasdien nuo pirmadienio iki penktadienio 9 val. vak.
Šeštadieniais — 7-8 val. vakare.

Visos laidos iš WOPA stoties 1490 AM banga
St. Petersburg'e 5:30 - 6:00 po pietų
Adresas: iš WTIS 1110 AM banga
2646 WEST 71ST STREET - CHICAGO, IL 60629
Telefonas: (312) 778-5374

toronto

popietė savuose namuose

A. LUKOŠIUS

KAS GALĖTŲ MUMS ATSAKYTI ?

Tarp įvairių šiose Popietėse iškylančių diskusijų bei pasisakymų, pasitaiko, žinoma, ir įdomesnių, kuriuos nevisuomet pasiseka čia išsiaiškinti.

Štai, kad ir šioje Popietėje: girdisi savotiškai, bet ir įdomūs iš kalmyninio Oshawos miesto į čia pavėšėti užklydusio tautiečio samprotavimai. Šis svečias gyvai domisi, teiraujasi, norį ką nors sužinoti, kodėl anglų kalboje, rašant žodį Lietuva, įterpiama ta visai kaip ir nereikalinga bei netinkanti raidė "h"- Lithuania? Svarbiausia, kodėl mes patys ją pasisavinome ir rašome ją, kada visų kitų svetimų tautų kalbose, minint Lietuvą, to visai nėra, pav.: Lituanen, Lituanus, Lituanica, Lituanie ir pan.

Deja, čia esančių tarpe nerasdamas, kas galėtų paaiškinti, šis tautietis norėtų, šį dalyką žinantieji, lietuviško - je spaudoje apie tai pasisakytų.

Neišsprendus šio klausimo, mezgasi kiti. Šį kartą kalbos krypsta į mūsų palikimus. Taigi, darosi ir vėl įdomu. Grupė rimtai įsijungia į diskusijas. Šią temą pradėjęs, tęsia toliau:

"Dėl nesuprantamų priežasčių, mes lietuviai, šį be galo svarbų reikalą esame labai apleidę ir tiesiog, galima sakyti, jis tebėra apverktinoje padėtyje". Bendrai paėmus, tai didžiulės milžiniškos sumos pinigų, galybės mūsų tautiečių sunkiai užsidirbto įsigyto turto daugelio atveju atitenka gyvenamo krašto valdžiai, o nemaža jo dalimi pasinaudoja ir dabartiniai mūsų šalies okupantai.

Taip, suprantama, nukas iš mūsų taip jau lengvai nestruošiame ir nelaukiame savųjų pakasynų, nenorime apie tai ką nors daugiau kalbėti nei užsiminti... Tas tiesa, taip gal ir geriau, kaip sakoma- gal ir ant dūšios lengviau- bet, vengiant apie tai užsiminti, tuo pačiu lieka užmiršti ir skaudžiai apleistas šis mūsų ekonominio gyvenimo pats svarbiausias ir pagrindinis punktas. Galioja posakiai: "Po manęs, kad ir tvanas", arba "Kaip aš iš niekо pradėjau, tegul ir kiti taip padaro".

Kai kurių mūsų tokie samprotavimai yra tik tiltų statymas prarajon: pražūtingi mums, o ypač, kad ne savame krašte begyvename.

Jeigu mes norime padėti dar ir laisvę savajam kraštui atgauti, tai šalia darbo, susiklausymo, vienybės, turime būti ir ekonominiai stiprūs. Tai bene pati svarbiausioji būtinybė.

Mūsų tautiečiai, neturėdami gimtinių, arba ir dėl įvairių priežasčių nenorėdami juos padaryti savo palikimo paveldėtojais, visą tai turėtų gerai apmąstyti ir pergalvoti. Testamentinis palikimo nukreipimas į mūsų lietuviškąsias institucijas, specialius fondus, pagrindines šalpos organizacijas, įgalintų jas daryti tai, ko šiandieną iš mūsų daugiausiai prašo pavergtieji broliai tėvynėje: tai sunkiai, daug kainuojantį, tiesinė mūsų pavergtos tautos byla tarptautiniuose kvorumuose. Labai opus ir svarbus klausimas, apie kurį, deja, mažiausiai kalbama. Juo turėtume susirūpinti nedelsdami visi be išimties.

Iškilo dar čia ir trečias labai praktiškas, aktualusis ir nesutvarkytas reikalas. Kodėl, paskutiniuoju laiku, visose šios kolonijos lietuviškose salėse atsirado ta nemaloni ir daug bėdos visiems sukelianti blogai veikiančių mikrofonų liga???

Beveik jau kaip taisyklė: jei tik kas pradeda kalbėti, arba ir programą atlikti, tiesiog kaip užprašytas, nežinomo žvėries balsu ima staugti, kaukti, žviegti mikrofonas.

Šis nelemtas reiškinys dažnai čia taip viską sujaukia, kad vėl nebežinai, kur beeisąs, norisi tik sprukti laukan. Ši mūsų sales apsėdusi nemaloni "sloga" nerodo ženklų gerėti ir eina vis blogyn.

Visa tai matant ir pergyvenant, nejučiomis kyla klausimas: kodėl mūsų parengimų organizatoriai, šalia visų kitų reikalų, imdami sales, pamiršta apie tai pakalbėti iš anksto su salių tvarkytojais? Juk tai labai svarbus reikalas. Ir kodėl iš puikaus kalbėtojo turi pasigirsti pikto žvėries staugimas??? Darant bet kokį parengimą, neužtenka, kad salėje yra mikrofonas- reikia ir kad jis atatinkamai veiktų...

Buvo ir dar daugiau kalbama apie šį bei tą, bet mintin kažkodėl įstrigo šie trys, čia pletaujančių ir poilsiaujančių pašnekesiai.

SIDABRINĖ SUKAKTIS

25- tų metų vedybinės sukakties proga, savo gausių bičiulių tarpe gražiai ir įspūdingai buvo pagerbti veiklūs ir nepailstami šios kolonijos įvairiausių lietuviškų reikalų puoselėtojai, darbuotojai ir organizatoriai Marija ir Jonas Dambarai. Kuris iš šioje kolonijoje gyvenančiųjų nepažinotų šios, pavyzdžio neturinčios, darbščios šeimos?

Kažin, kiek čia buvo lietuviškų renginių, prie kurių vienaip ar kitaip ši šeima nebūtų prisidėjusi savo darbu, sumanumu ar didele patirtimi?

Šalia visos eilės grupių, kurioms priklauso Marija ji yra ir Toronto dramos būrelio Aitvaras valdintoja, dalyvauja įvairiuose šio vieneto sceniniuose pasirodymuose. Jonas, ne taip dar senai, tapo išrinktas LN Vyrų pirmininku.

Lygiai tokia pat judri, gyva įvairiuose jaunimo reikaliuose plačiai bestreiškianti, tautiniai giliai susipratusi yra ir jų dukra Kristina. Ji visam būriui artimųjų padedant, ir suorganizavo šias pagerbtuves. Tai veiklią skautė, ilgametė Atžalyno tautinių šokių šokėja, bei visų kitų jaunimo rateliu nepailstanti darbščioji "bitutė".

Pagerbtuvės įvyko LN Vytauto Didžiojo Menėje. Šios brandžios sukakties atminimui Marija ir Jonas buvo apdovanoti gausiai susirinkusiųjų ypatingai puikia meninininko Dagio skulptūra, ir vertingu a.a. Telesforo Valiaus paveikslu.

Tai pavyzdinga ir daug lietuviškiesiems reikalams naudingai šeima...

• Velykų stalas-pietūs įvyks Atvelykio sekmadienį Karaliaus Mindaugo menėje; Lietuvių Kredito Kooperatyvo "Parama" narių visuotinis susirinkimas įvyko balandžio 1 d.

"TĖVIŠKĖS ŽIBURIŲ" BALIUS

"TŽ" laikraščio metinis Spaudos Balius įvyks Atvelykio šeštadienį Anapilio salėje. Meninę programą su naujų dainų repertuaru atliks Hamiltono lietuvaičių choras "Aidas", vad. muziko Jono Govedos.

• Praeitą šeštadienį, Prisikėlimo parapijos salėje veliono dail. Telesforo Valiaus pagerbimo akademijos programoje kalbėjo poetas dr. Henrikas Nagys iš Montrealio. Jo žmona Birutė vadovavo programos oficialiai daliai. Poetas iš Toronto išskrido į Chicago savo knygos "Prisijaukinsiu Sakalą" pristatymą, kuris įvyko sekmadienį.

NEPRIKLAUSOMA LIETUVA

Taupyk ir skolinkis

Pirmutiniame ir didžiausiame TORONTO LIETUVIŲ KREDITO KOOPERATYVE

PARAMA

MOKA:		IMA:
10%	už 1 m. term. indėlius	10½% už asm. paskolas
9½%	už 3 m. term. indėlius	
9¼%	už pensijų ir namų planą	10¼% už mortgičius
9¼%	speciali taup. sąsk.	
8¾%	už taupymo s-tas	
6%	už čekių s-tas (dep.)	

AKTYVAI virš 22 milijono dolerių

Asmenines paskolas duodame iki $50,000 ir mortgičius iki 75% įkainoto turto. Visų narių gyvybė apdrausta santaupų dydyje, bet nedaugiau $2,000. Asmeninės paskolos mirties atveju apdraustos iki $10,000. Nemokamas čekių ir sąskaitų patarnavimas — piniginės perlaidos, kelionės čekiai (American Express) Kitos paskolos: (Line of Credit) ir antrieji mortgičiai.

KASOS VALANDOS: pirmadieniais, antradieniais ir trečiadieniais — nuo 10 val. ryto iki 3 val. po pietų; ketvirtadieniais ir penktadieniais — nuo 10 val. ryto iki 8 val. vakaro; šeštadieniais — nuo 9 val. ryto iki 1 val. po pietų (liepos ir rugpjūčio mėnesiais šeštadieniais uždaryta)

BŪSTINĖ: Lietuvių Namai — 1573 Bloor Street West, Toronto, Ontario
Telefonai: 532-8723 ir 532-1149
M6P 1A6

Balio Maskeliūno
INSURANCE AGENCY LTD.
Įvairių Bendrovių atstovybė,
Visų rūšių Drauda,
24 metų patirtis,
Telefonai: Bus. 251-4864 —251-4025 —251-4824,
2405 Lake Shore Blvd. West,
Suite 403,
Toronto, Ontario
M8V 1C6.

APDRAUDA INSURANCE
* Namų — Gyvybės
* Automobilių
* Komerciniai
533-1121 Walter Dauginis 822-8480
1613 Bloor Street West, Toronto, Ontario

V. Bačėnas *All Seasons Travel* B.D.
1551 Bloor Street W, Visais kelionių reikalais betkur pasaulyje skambinti
TORONTO, ONTARIO
M6P 1A5
tel. 533-3531

Lietuviška maisto gaminių krautuvė
PARKSIDE MEAT MARKET
335 Roncesvalles Ave., Toronto, Ontario
Telefonas 535-1258
• Užsakymai priimami telefonu • Nemokamas pristatymas •

winnipeg

KRONIKA

VASARIO 16-tos MINĖJIMAS

61 Nepriklausomybės Šventės minėjimas Winnipege įvyko 1979 m. vasario 18 d. 11 valandos pamaldomis Lietuvių Šv. Kazimiero bažnyčioje. Pamaldas laikė ir pamokslą sakė kun. J. Bertašius. Prie vėliavos stovėjo J. Valaitis, nepriklausomybės laikų savanoris A. Samulaitis ir M. Januška su palydovėmis R. Biežyte ir A. Jančiukaite.

Po pamaldų visi susirinko į šv. Kazimiero parapijos salę, kur šeimininkės A. Rutkauskienė, J. Kuncaitienė, O. Demereckienė ir E. Januškienė visus pavaišino prikeptais pyragais ir kavute.

Winnipego lietuvių jaunimas: R. Balčiūnas, M. Timmermanas, R. Biežytė, A. Jančiukaitė ir A. Stapon įnešė Lietuvos ir Kanados vėliavas, atvykus latvių Bendruomenės atstovui Elmer Dirikiui ir Estų Bendruomenės pirm. Helmut Annikui.

Winnipego apylinkės pirm. V. Januška atidarė 61-jį Nepriklausomybės Šventės minėjimą. Po trumpo atidaromojo žodžio, paprašė visus dalyvius vienos minutės susikaupimu pagerbti žuvusius už Lietuvos laisvę.

Pirmininkas pakvietė prie garbės stalo Nepriklausomybės kovų dalyvius karininką Antaną Samulaitį ir Mykolą Januška, latvių bendruomenės atstovą E. Dirikį ir Estų Bendruomenės pirmininką H. Anniką.

Estų Bendruomenės pirm. H. Annika, pasveikinęs lietuvius švenčiant 61-sias Nepriklausomybės atstatymo sukaktuves, gražiai istoriškai išdėstė šventės reikšmę ir žmonių gautas teises iš tėvų, gyventi tėvų žemėje. Jis ragino, ypač jaunimą, pasišvęsti tėvų puoselėtoms idėjoms.

Taipgi ir latvių atstovas E. Dirikis sveikino lietuvius-latvių Bendruomenės vardu.

Meninėje dalyje Winnipego lietuvių jaunimas, vadovaujant Jurgiui Valaičiui, gražiai pašoko tautinius šokius ir užbaigai dar parodė skaidrių iš kelionės į Vilnių. Vi-

GRAŽUS SPAUDOS ATGAVIMO PAMINĖJIMAS

K. L. Moterų Draugijos Montrealio Skyrius kovo 31 d. Aušros Vartų Parapijos salėje surengė 75 m. nuo lietuvių spaudos atgavimo paminėjimą. Paskaitai atvyko Tėviškės Žiburių redaktorius dr. kun. P. Gaida iš Toronto.

Draugijos p-kė G. Kudžmienė gražia įžanga atidarė minėjimą, pakviesdama prelegentą.

Paskaitininkas, pirmus žodžius tardamas priminė, kad tai pirmas toks minėjimas, surengtas montrealiečių. Kondensuotu žodžiu, nukėlė visus į anuos Lietuvos okupacinius metus, kai Rusijos carai buvo uždraudę spausdinti lietuviams knygas lotynų raidėmis. Prelegentas padarė palyginimą su dabartine Lietuvos okupacija, primindamas, kad šiandieninė Rusija turi tuos pačius tikslus, vartojami tik kitokie metodai. Anoje okupacijoje per rusišką graždanką siekė lietuvius perdirbti į rusus. Šioje okupacijoje per rusišką komunizmą siekia to paties tikslo.

Anais laikais buvo atsiradę lietuvių, kurie padėjo rusams siekti tų tikslų, ir šiandien Lietuvoje yra tokių lietuvių. Jei anuomet buvo atsiradę dirbančių su rusais — kunigas Ant. Petkevičius, Jonas Juškevičius, Laurynas Ivinskis ir kt., tai dabar irgi panašių yra, tik daugiau. Jei anais laikais suomenė buvo patenkinta ir išreiškė padėką lietuvių jaunimui ir ypač J. Valaičiui už jaunimo pabudinimą iš keletos metelių snauduliuko.

Minėjimas baigtas Tautos Himnu.

V. Januška

NAMAI - APARTMENTAI - ŽEMĖ - PASKOLOS

FOTO M.L.S. SISTEMA

D.N. BALTRUKONIS
Sylka Realties Inc.
445 Jean Talon W, Suite 305, Mtl.
Tel: 273-9181 Res. 737-0844

JUOZAS GRAŽYS
Kailių siuvėjas
- Siuvu ir parduodu
- Taisau ir remodeliuoju
- Vasaros laiku saugojimas (Storage)

6396 Bannantyne Ave. Verdun, Montreal Tel. 767-6183

Highland Auto Body

611 Lafleur Ave., LaSalle. — Tel. 366-7281

- ATLIEKAME AUTOMOBILIŲ IŠORĖS (Body) TAISYMO IR DAŽYMO, BEI KITUS MECHANINIUS DARBUS. (Lietuviams duodame specialią nuolaidą)
- PARDUODAMA NAUDOTOS MAŠINOS

Savininkai V. Sušinskas & Son Tel. 364-5712.

GUY RICHARD
ROOFER — COUVREUR
7725 George LaSalle

Geriausias patarėjas ir darbo atlikėjas jums gali būti stogdengys Guy Richard, kuris jau seniai lietuviams patarnauja. Darbą atlieka sąžiningai ir prieinamomis kainomis. Šaukite kai namo stogas blogas ar kai statote naujus —

364-1470

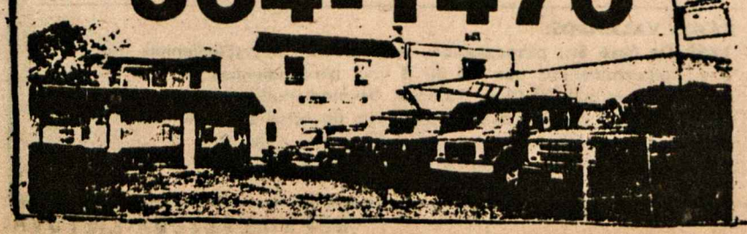

Montreal

vysk. Valančius, Jurgis Bielinis ir kiti pajėgė išvesti lietuvius į pasipriešinimą priespaudai - šiuo metu į tokių pasišventėlių tikrai yra nemažiau. Kaip anais laikais buvo lietuvių, manančių, kad didelei galybei yra beviltiška pasipriešinti, taip yra galvojančių ir dabar.

Po dr. P. Gaidos paskaitos sekė meninė programa, kurią pradėjo Algis Lapinas, Andrius Lapinas ir Gailius Lapinas pagrodami rageliais lietuvišką liaudies melodiją. Sekė Vilija Lukoševičiūtė, rūpestingai pasiruošusi, paskaitydama Sukilėlių Dainą ir ištrauką iš J. Jankaus knygos Senas Kareivis Matatutis.

Po ragelių muzikos, pasirodė Birutė Vaitkūnaitė - Nagienė paruošusi ir meniškai paskaičius lietuvių tautosakos pynę. Taip programą atlikti galėjo tik Birutė Nagienė, kuriai tautosaka, kaip aiškiai pasirodė, yra daugiau, negu daugeliui, artima. Užbaigė meninę dalį jaunieji muzikantai, pagrodami Lietuva Brangi.

Vakaras praėjo labai gražioje, kultūringoje dvasioje. Dekoruoti stalai ir gerai paruošti užkandžiai, kava ir vynas prilaikė svečius pasišnekučiavimams, neskubėta paskirstytis į namus. prp.

Sol. Gina ČAPKAUSKIENĖ kovo 31 sėkmingai dainavo Montrealyje, šv. Damasė parapijos metiniame koncerte. Publikos buvo daug, kuri po koncerto ilgai plojo, pagerbdama menininkus, atsistojo.

Sol. Gina Čapkauskienė išskrenda į Chicagą Lietuvių Operos repeticijoms ir spektakliams.

G. Donizetti opera Lucia di Lammermoor statoma bal. 21, 22 ir 28 dienomis. Gina dainuoja pagrindinę Liucijos rolę ir tikisi, kad į šią gražią ir retai girdimą operą atvyks ir Kanadoje gyvenančių lietuvių.

ŽODIS APIE LIETUVĄ —
(Karolinos Ottaitės, 9 skyr. mokinės)

Šiandien mes, Montrealio Lituanistinės Mokyklos mokiniai susirinkome čia, šioje salėje, pamiršti labai svarbų įvykį Lietuvos istorijoj, - paskelbimą Lietuvos Nepriklausomybės nuo Rusijos Imperijos. Tai įvyko 1918 m. Vasario 16 dieną, kai susirinkę Lietuvos vadovai pasirašė Nepriklausomybės Aktą, paskelbdami pasauliui, kad Lietuva nori ir turi tėsę gyventi ir tvarkytis laisvai.

Šio paskelbimo neužteko, kad būtų atgauta laisvė. Ją reikėjo atpirkti, užmokant krauju karo lauke, kur daugtos dienos jaunų žmonių žuvo, gindami naują Respubliką nuo jos didelių kaimynų ir priešų.

Ta laisvė, kuria džiaugėsi Lietuvos žmonės, nebuvo ilga. Jinai pasibaigė 1940 metais. Vokietijos ir Rusijos diktatoriai ją užgesino ir kraštą pardavė vienas kitam.

Lietuvos jaunimas ir tauta vėl stojo į kovą prieš naujus okupantus, kurie pareikalavo daug aukų.

Minėdami 61 sukaktį nuo paskutinės nepriklausomybės paskelbimo mes, gyvėnradami toli nuo savo tėvų žemės, prisimename visus tuos kurie kovojo, žuvo ir dar kovoja dėl atgavimo naujos

(Nukelta į 8 psl.)

MŪSŲ SENOLIŲ ŽODŽIAI IŠ ANAPUS

Kad aiškiai žinotum mūsų didingos tautos tikrąją praeitį, jos kilnumą, jos viršžmonišką būdą ir jos gamtos nesugriaunamais dėsniais sukurtą gyvenimą bei tikrą visatos pastovumo nustatytą amžinumą. Remiantis mūsų tautos padavimais, tikra tautine valia ir sveiku — tarptautinių šmėklų neužburtų protu, šioje knygoje yra išdėstyta tikra ir niekų kitu nepamainoma mūsų tautos būtis.

Knyga 306 psl. Kaina 5 dol. Už platinimą 1 dol. Šią knygą turėtų skaityti ir į duotus padavimus įsigilinti kiekvienas lietuvis, o ypač mūsų tautos jaunimas

Knygos autorius M. Aukštuolis. Užsisakyti galima pas autorių šiuo adresu: **M. Aukštuolis, 4 Elizabeth Ave., Springdale, Conn. 06907.**

EKSKURSIJOS Į LIETUVĄ 1979
— tiktai 1,133.00 kanadiški doleriai !
IŠVYKIMO DATOS:
Gegužės 10, Birželio 21, Liepos 12, Rugpiūčio 16
ir Rugsejo 20 dienomis.

14 DIENŲ SU VISU IŠLAIKYMU IR APRODYMU
— VILNIAUS —
— MASKVOS —
— LENINGRADO —

TAIPGI, MES PARUOŠIAME REIKALINGUS DOKUMENTUS ATSIKVIESTI VIZITUI JŪSŲ GIMINES IŠ LIETUVOS Į ŠĮ KRAŠTĄ — KANADĄ.

KELIONĖ Į MIAMI TIK $129 — LEKTUVU

Rašyti angliškai:
ADRIA TRAVEL SERVICE
(ADRIA VOYAGE INC.)
4159 St. Lawrence Blvd.,
Montreal, P.Q. H2W 1Y7
(Vladimir Urbanc)
Tel. (514) 844-5292 & 844-5662
KELIONĖMS Į LIETUVĄ PATARNAUJAME VIRŠ 26 METAI!

PAMINKLŲ GAMYBA
— MONUMENTS MANUFACTURER
TODORO & BIGRAS LTD.
6752 Sherbrooke Street East
Montreal, P.Q. H1N 1C9 • Tel. 255-4076

PADĖKA

Žmonai ir motinai **MARIJAI DAUNORAVIČIENEI** mirus, nuoširdžią padėka reiškiame Aušros Vartų parapijos to laiko klebonui kun. J. Aranauskui, S.J. už paskutinį patarnavimą maldomis bažnyčioje ir palydėjimą į kapines.

Dėkojame Šv. Kazimiero parapijos Šv. Onos draugijos narėms ir visiems kitiems velionę aplankiusiems laidotuvių namuose, bažnyčioje ir palydėjusiems į kapines.

Dėkui Visiems, kurie vietoje gėlių aukojote MacKay Centre ir Mišioms.

Taip gi, nuoširdus ačiū už paruošimą pusryčių po laidotuvių — Markauskams, Adamoniams, C. Ladygienei, R. Pocauskienei ir visiems kitiems kuo nors pridėjusiems mūsų liūdesio valandose.

Stasys Daunoravičius su Vaikais.

Netikėtai mirus **BARBORAI JURKIENEI**, nuoširdžią užuojautą reiškiame vyrui Domui, sūnums Algirdui ir Rimui su šeimoms; broliui dr. Jonui Šemogui su šeima ir visiems kitiems artimiesiems —
Vincas ir Ona Beresnevičiai su sūnum Albinu, dukterim Birute Tamošiūniene ir jų šeimomis

BARBORAI JURKIENEI netikėtai mirus, nuoširdžiai užjaučiame vyrą Domą, sūnus Rimą ir Algirdą su šeimomis ir visus artimuosius —
Jadvyga Aneliūnienė ir Vaikai

13 dienų su giminėm!

Organizuojamos dvi puikios ekskursijos:
VILNIUS-Ryga liepos 16 — liepos 30 d.
VILNIUS-Minskas rugpjūčio 20 — rugsėjo 3 d.
Kelionės ir viešnagės metu teikiama visapusiška pagalba, ypač keliaujantiems pirmą kartą.

Skambinti tel. 537-3060 • 532-8772
2385 Dundas St. W., Toronto Ont., M6P 1X2 Telefonas 537-2165
Vietų skaičius ribotas. Skubėkite užsisakyti.
SIMON'S, HARMONY TRAVEL SERVICE

M. PHILIPPE IZZI
Prop.
SKAMBINKIT —

$1 kelnėms — pristatant ir atsiimant

365-7146

NETTOYEURS CLEANERS
coin/ corner 5e ave
7661-A CENTRALE
495-90e AVE
coin / corner Bayne 365-1143
2955 Allard Street, Ville Emard
766-2667.

Dino's

366-7818

LAURENT DAIGNEAULT

PARDAVIMAS:
Chrysler • Monaco • Charger • Dodge • Dart
Sport • Swinger • Special • Sedan • Trucks
7635 Boul. Lasalle, La Salle, P.Q.

Mechanizuotas ratų ir kitų dalių reguliavimas. Išorės (Body) taisymas ir dažymas naujame garaže ir moderniomis priemonėmis. Kreipkitės — De La Verendrye, prie Lapierreir vandens kanalo. Tel. 365-3364.

NL REIKALAI

SPAUDOS BALIAUS REIKALU

"NL" laikraščio Balius jau čia pat. Praleidę Velykų šventes, rinksimės į Aušros Vartų salę, išgirsti pirmą kartą spėjusį pagarsėti Toronto Vyrų chorą, ta pačia proga susitikti ir pabendrauti su mielu choro vadovu Vaclovu Verikaičiu ir kitais kartu pas mus atvykstančiais. Nemaža dėmesio susilauks visų, ypač jaunimo, pamatyti "NL" Rudens Baliuje Toronte išrinktą karalaitę Vidą Barakauskaitę, kuri atvyks ir dalyvaus meninės programos pravedime.

Vida Barakauskaitė

Atrodo, kad reikia paaiškinti dėl bilietų kainos. Bilietai visiems yra jaunimo kaina, nes tikrumoje jie turėjo būti brangesni, kaip 7 dol. Koncertas (33 asmenų kelionė), karšta vakarienė, orkestras ir kitos išlaidos, kurios šiandieninėmis kainomis visiems suprantamos, - kitaip kaip nupiginti - neįmanoma.

Rengėjai tikisi gausios loterijos, kuri galės tik pateisinti pastangas laikraščio leidimui sukaupti pajamų, kaip kas metai. Tad, jei kas nesuspėsite loterijai dovanas įteikti anksčiau, mielai būsite laukiami vakaro metu.

NL.

ATSIUNTĖ RĖMĖJO MOKESTĮ SU AUKOMIS:
(tęsinys)

Iš Montrealio: A. Jurgutis, A. Dasys, Aug. Bajoras;

Iš Toronto: dr. J. Yčas, V. Karas, A. Lukošius; dr. A. Spudas, J. Gustainis;

Iš Hamiltono: J. Juozaitis, Ona Šarūnas, Ant. Petraška;

Iš Ottawos: Liuda Daunius;

Iš LaSalle: P. Verykis, Br. Abramonis, Ant. Kazlauskas;

Iš Ville Brossard-Alb. Urbonas: iš Baie James-Vyt. Pakalnis; iš B. C. -A. Stalionis; iš JAV-H. Bajalis.

(bus daugiau) NL.

NL Spaudos Balius — Koncertas —

IŠPILDO IŠ TORONTO VYRŲ CHORAS,
vadovaujamas sol. V. Verikaičio.
Akompanuoja Linda Marcinkutė.

BALANDŽIO 21 d. – ATVELYKIO ŠEŠTADIENĮ, AUŠROS VARTŲ SALĖJE.

Pradžia 6 val. vakaro.
Įėjimas 7 doleriai.

• Mirė Barbora Jurkienė - Šegamogaitė - 72 metų amžiaus. Paliko vyrą Domą, sūnus Algirdą ir Rimą su šeimomis ir brolį dr. Joną Šemogą bei kitus artimuosius.

Velionė buvo gerai žinoma montrealiečiams, nes per daugelį metų ji buvo lietuviškų knygų pardavėja ir pati vedė kioską Aušros Vartų parapijos salėje.

• Mirė montrealiečiai: Jonas Senkus 67 m. amžiaus ir Feliksas Markus 72 m. amžiaus.

• Serga Vincas Bobelis, ilgametis šv. Kazimiero parapijos choristas. Jis gydomas Maisoneuve ligoninėje.

• Irena Valentaitė, gyvenusi Argentinoje, kurį laiką viešėjo pas motiną ir kitus gimines, dabar vėl išvyksta į P. Ameriką.

Prie praeitų metų Spaudos Baliaus loterijos stalo — pirm. J. Petrulis su žmona ir red. Pr. Paukštaitis.
Foto: Tony's Photo Studio.

ŽODIS APIE LIETUVĄ...

(Atkelta iš 7 psl.)

neprklausomybės Lietuvai, mūsų tėvynei. Mes prižadame niekad neužmiršti, ką Vasario 16-oji reiškia mūsų tautos istorijoje.

SAUKIAMAS SUSIRINKIMAS

Lietuvių Šeštadieninės Mokyklos Tėvų visuotinis susirinkimas įvyks Seselių patalpose didžiojoje salėje, balandžio 22 d., sekmadienį po 10 vandos pamaldų.

Tevų k-to pirm. E. Verbyliene

PADĖKA

Nuoširdžiai gilią padėka reiškiame visiems mūsų draugams ir pažįstamiems už mums suruoštas netikėtas išleistuvių vaišes ir gražią, vertingą dovaną.

Ypatingas ačiū N. Bagdžiūnienei, A. Urbanavicienei, M. Kasperavičienei, E. Krasowskienei, G. Balaišienei.

Dar kartą nuoširdus ačiū Visiems!

Adolfas ir Lionė Jurjonai

REIKALINGAS BUTAS

Vienam asmeniui reikalingas 3-4 kambarių butas su garažu bei automasinai pastatyti vieta. Butas reikalingas nuo birželio (June) 30 d.
Telefonas: 727-7453.

INCOME TAX

Pildau Income Tax formas, prašau skambinti vakarais 727-0879 – Leonui Markauskui.

Dr. J Mališka
Dantų gydytojas
1440 rue Ste-Catherine Ouest, Suite 600
Tel: 866-8235, namų 488-8528

DR. A. O. JAUGELIENĖ
Dantų gydytoja
1410 GUY STREET
SUITE 11-12
MONTREAL P.Q.
Tel. 932-6662; namų 737-9681.

Dr. E. ANDRUKAITIS, M.D., F.R.C.P. (C)
TĖL.: 522-7236
832, BOUL. ST-JOSEPH E.
MONTRÉAL H2J 1K4
P. Q. CANADA

Dr. A.S. Popieraitis
B.A., M.D., C.M., M.Sc., L.M.C.C., F.R.C.S.(c)
Medical Arts Building,
1538 Sherbrook St. West,
Suite 215, Montreal 109, Que.
Tel. 931-4024

PHARMACIENS / PHARMACISTS
M. CUSSON - R. GENDRON
PHARMACIENS
Ouvert 9 a.m. à-to 10 p.m. Open,
Samedi: 9 a.m. à 9:30 p.m.
Dimanche: 10 a.m. à 9:30 p.m.
Livraison gratuite - Free delivery
Skubus ir nekainuojantis pristatymas
7626, rue Central St., Ville LaSalle
366-9742
365-0505

NOTARĖ
Rūta Pocauskas, B.C.L.
NOTAIRE - NOTARY
TITLE ATTORNEY
5947 Park Ave. Montreal, P.Q. H2V 4H4
Tel: 279-1161; Res. 636-9909.

ADVOKATAS
R.J. Išganaitis, BA, BCL
216 St. Paul W., Montreal, P.Q.
Tel: 288-6316, namų -658-5513

NOTARAS
J. BERNOTAS, B.A., B.C.L.
Suite 627, 3 Place Ville Marie,
Montreal, Quebec H3B 2E3
Tel. (514) 871-1430

ADVOKATAS
J.P. MILLER, B.A., B.C.L.
168 Notre Dame Street E., Suite 205.
Tel: 866-2063; 866-2064

(Lietuvis atstovas)
MONTREAL WEST AUTOMOBILE
Pontiac ★ Buick ★ Astre

LEONAS GURECKAS
Sales Manager
• NERIBOTAS PASIRINKIMAS VARTOTŲ IR NAUJŲ AUTOMOBILIŲ!
• NESITIKĖTINAI GEROS SĄLYGOS AUTOMOBILIUI ĮSIGYTI!
• MŪSŲ FIRMA NUOŠIRDŽIAI, IR SU IŠIMTIMI JUMS, PASITARNAUS!
• UŽEIKITE! ĮSITIKINKITE! PASINAUDOKITE!
PASIKALBĖKITE SU
Manageriu
LEO GUREKAS
mw montreal west automobile
11 WESTMINSTER SOUTH 489-5391
(At the end of Sherbrooke Street West)

Greitas ir tikslus patarnavimas!
Tel. Bus.: 722-3545
Res.: 256-5355
PETRAS ADAMONIS
C. I. B.
GAISRAS • AUTOMOBILIAI • ATSAKOMYBĖ • GYVYBĖ
ADAMONIS INSURANCE AGENCY INC.
3907A ROSEMONT BLVD., MONTREAL, QUE.

Tel: Bus. 482-3460.
Res. 366-7041
DANPAR REALTIES CORP.
310 VICTORIA AVENUE, SUITE 409
MONTREAL, QUEBEC, CANADA
H3Z 2M9
VINCAS PIEČAITIS
Nekilnojamo Turto Patarnavimas Montrealyje
Investacijos J.A.V. ir kt. Kanados provincijose

MONTREAL ENTERPRISES Reg'd.
DRAUDIMO AGENTŪRA
6695 — 35th Avenue, Montreal 409
TEL. 727-3120 Namų 376-3781
Agentūra veikia nuo 1945 m.
Albertas NORKELIONAS, B.A. C.S.C., I.B.
Komercinio, privataus turto, automobilių, atsakomybės, gyvybės draudimas

Prisikėlimo Parapijos Kredito Kooperatyvas
999 College St., Toronto, Ont. M6H 1A8
• Telefonai: 532-3400 • 532-3414

AKTYVAI — virš 16 milijonų

KASOS VALANDOS:
Pirmadieniais 10 - 3
Antradieniais 10 - 3
Trečiadieniais uždaryta
Ketvirtadieniais 10 - 8
Penktadieniais 10 - 8
Šeštadieniais 9 - 1
Sekmadieniais 9.30 - 1

MOKA UŽ:
term. indėlius 1 metų 10%
term. indėlius 2-3 metų 9¾%
pensijų ir namų s-tas 9¼%
taupomąsias s-tas 9%
depozitų-čekių s-tas 6%
DUODA PASKOLAS:
asmenines 10½%
nekiln. turto 10¼%
investacines 10½%

Skyrius ANAPILYJE veikia sekmadieniais — 9.30 v.r. iki 1 v.p.p.

Nemokama visų narių gyvybės drauda pagal santaupų dydį iki $2,000, asmeninių paskolų, mirties ir invalidumo atvejais — iki $10,000. Parduodame "American Express" kelionių čekius ir pinigines perlaidas. Nemokamas čekių ir sąskaitų patarnavimas. • Mūsų tikslas — ne PELNAS, bet sąžiningas PATARNAVIMAS lietuviams.

LEFEBVRE & ROBERT INC.
AMEUBLEMENT - FURNITURE
PARDAVIMAS

ĮVAIRIŲ BALDŲ PER KRAUTUVĖS 3 AUKŠTUS

• Užeikite ir įsitikinsite, kad įmonėje baldai yra aukštos kokybės ir prieinamomis kainomis.
• Didelis pasirinkimas ir malonus patarnavimas.
7635 CENTRALE :: 4e AVENUE LASALLE 363-3887
7643 CENTRALE 366-1282 (DECORATION)

LITAS MONTREALIO LIETUVIŲ KREDITO UNIJA
1465 DE SEVE STREET, MONTREAL, QUE. H4E 2A8
Telefonas: 766-5827

MOKA UŽ:
Einamąsias s-tas ..... 6.0 %
Taupomąsias s-tas ..... 9.25 %
Pensijų planas ..... 8.5 %
Term. ind. 1 m. 10.25%

DUODA PASKOLAS:
Asmenines 11.5%
Nekiln. turto 11.0%
Čekių kredito 12.0%
Investacines nuo 12.0%

Duoda nemokamą gyvybės apdraudą iki $2,000 už taup. s-tos sumas.
Nemok. gyvybės apdr. iki $10.000 už paskolos sumą.

KASOS VALANDOS:
1465 De Seve St., pirmadieniais, antradieniais ir trečiadieniais nuo 9 iki 3 v.; ketvirtadieniais nuo 12 iki 8 v.v., penktadieniais nuo 12 iki 6 v.; sekmadieniais nuo 10.45 ki 12.45 v. Sekmadieniais nedirbama vasarą nuo gegužės 15 iki spalio 15 d. ir per visus ilguosius savaitgalius.
3907-A Rosemount Blvd.: ketvirtadieniais nuo 6 iki 8 v. vakaro ir penktadieniais nuo 12 iki 6 v. vakaro.