THE LITHUANIAN SEMI-WEEKLY SAULE (SUN)
PUBLISHED EVERY TUESDAY AND FRIDAY.

ESTABLISHED IN 1888. YEARLY SUBSCRIPTION $3.00
Brings the best results to Advertisers. Rates on application.
PUBLISHED BY THE
W. D. BOCZKOWSKI-CO.
MAHANOY AND A ST., MAHANOY CITY, PA.

SAULE
THE SUN.

DU-KART NEDELINIS LAIKRASZTIS "SAULE"
ISZEINA KAS UTARNINKA IR PETNYCZIA.
PRENUMERATA KASZTUOJA:
AMERIKE: Ant viso meto $3.00. Ant puses meto $1.50
EUROPOJE: Ant viso meto $4.00.
Laiszkus ir pinigus visada siuskite tiktai ant szito adreso:
W. D. BOCZKOWSKI-CO.
MAHANOY AND A ST., MAHANOY CITY, PA.

No. 19 (ENTERED AT THE MAHANOY CITY, PA., POST-OFFICE AS SECOND CLASS MAIL MATTER.) MAHANOY CITY, PA. UTARNINKAS 6 KOVO 1923 (TUESDAY 6 MARCH) W. D. BOCZKOWSKI, Pres. & Mgr F. W. BOCZKOWSKI, Editor 34 METAS

ISZ AMERIKOS

$3,000 už daug už palaidojima numirelio.

New York. — Antanas Mennelia innesze skunda prieszais graboriu Eugeniju Graziana, kuris reikalauje 3000 doleriu už palaidojima jojo mirusio brolio Salvatorio kuris paliko 20 tukstancziu doleriu turto.

Antanas tvirtina buk graborius neturejo ingaliojimo iszkelti teip brangiu laidotuviu, o ypatingai duodamas graba papuoszta sidabru už kuri pareikalavo $1,550, už plienini baksa $250, siuta už $75, del nesziotu grabo isz namo in bažnyczia $400 ir $720 del septynesdeszimts automobiliu in Kalvarijos kapines.

Ne nori gyventi su vyru kuris valgo muila.

Detroit, Mich. — Arthuras Scott, valgo muila idant jaustusi serganczių ir neturetu dirbti, teip iszajszkino jojo pacziule Hilda sude kada apskunde Arthura, jog jiai neduoda ant maisto. Scottas ajszkino sudžiai buk jisai radosi kariumeniszkoje tarnystoje Francijoi laike kares ir buvo gazuotu laike musziu. Pati užginczino tai sakydama, buk josios vyras valge muila, kada ketino atsilankyti in jojo nama paszelpine drauguve Raudonojo Kryžiaus idant tyczia nuduoti serganczių kad tik aplaikyti paszelpa. Sudže paliepo jam moketi po penkis dolerius ant sanvaites ant užlaikymo paczios.

Staigai pradejo vaikszczioti po dvieju metu.

Worcester, Mass. — Pergulejas du metus lovoje czionaitineje ligonbuteje, negaledamas vaikszczioti isz priežasties suparaližavojimo koju, vienuolikos metu Ernestas Kinnari, staigai atsikele isz lovos ir nuejo pekszczias namo pas tevus.

Daktarai labai nusistebejo staiginiu pasveikimu vaiko ir da priežasties neisztyrinejo.

Pati nuejo paszaukt paliicje, vyras nusižude.

Greensburg, Pa. — Antanas Szementi, 50 metu, likos surastas negyvu, paleisdamas kulka in smegenis isz baimes jog ji uždarys kalejime. Septyni vaikai žiurejo ant lavono gulinczio tevo, pakol motina nesugryžo isz miesto su palicije. Tevas atejas girtas namo kerszino užmuszimu paczios, ir tai jau kelis kartus. Motere bijodama, jog vyras gal iszpildys savo kerszta, paliko vaikus namie, nusiduodama surasti palicijanta idant girta vyra uždarytu kalejime, bet kada sugryžo namo su palicijantu, rado vyra sustingusi.

Pasiliko milijonierium ant 10 doleriu.

San Francisco, Calif. — Mikola Wojciechowskis, nusiunte per Kaledas deszimts doleriu bumaszka savo dedei Wojciechowckui, prezidentui Lenkijos kaipo Kaledinia dovana. Ana diena aplaike gromata nuo dedes, kuris padekavojo už dovana, raszydamas, jog turejo gerus laikus už deszimtine, nes permaine ant rusiszku rubliu, kuriu gavo net keturis milijonus. Norints visus praszvilpe in viena diena, bet nesigaili, jog pasiliko milijonierium per deszimts dolerine amerikoniszka bumaszka.

Sako yra drucziausiu vyru ant svieto.

Boston. — Szitas jaunas Szvedas Richardas Nelson, kuris pribuvo in Amerika du menesiai adgal, sako, jog yra drucziausiu vyru ant svieto ir nemažai nustebino czionaitinius gyventojus savo drutumu. Ant paveikslo matome kaip jisai nutrauke pusantro coliaus virve lengvai.

Lietuviszki "butlegerei" aresztavoti.

McAdoo, Pa. — Petars Klimas isz czionais ir Romanas Dauksza, kitados gyvenias Shamokin užsiimdamas graborysta, likos aresztavoti už "butlegerysta" tai yra, parduodami munszaine. Suv. Valst. marszalka Glass, aresztavojo abudu. Kaltininkai likos pastatyti po kaucije lyg teismui kuris atsibus Sunbury sude.

Kitiems pardavinejo užžadejimus bet sau nepagialbejo.

New York. — Parkeris C. Wescott nemažai prigavo kvailiu kurie tikejo in visokius burtus ir užžadejimus. Pardavinejo jisai vioskius užžadejinanczius poterius ir receptus nuo visokiu nelaimiu ir ligu nuo 50 centu lyg 5 doleriu, o tokiu kvailiu kurie jam tikejo buvo szimtai. Ana diena pats likos suimtas per palicije už apvogima namo in kuri insilauže nakties laike ir dabar randasi kalejime.

Vienas isz jojo "receptu" buvo tokis: Idant apsisaugot nuo perszovimo, reike iszkast durnažole per S.S. Petro ir Povylo diena, 15 minutu priesz pusiaunakti ir neszioti prie saves, o joki szuvei in žmogu nepataikys, o visos spynos atsidarys per dalipstejima su taja žole.

Kitiems davinejo patarimus bet save neapsaugojo.

Szeszi sanarei szeimynos palaidoti dviejuosia grabuosia.

Kansas City, Kans. — Szeimyna Leono Browno, kuri žuvo deganczіam name praejta sanvaitia kur tai sudege trileka ypatu, likos palaidotas ana diena.

Szeszi suanglijusie kunai likos indeti in du grabus. Žiedai, kuriuos prisiunte daugeli žmoniu del pražuvusiu uždengo abudu grabus lyg lubu.

Tevas szeimynos surinkias visa savo szeimynelia norejo iszvest laukan isz degusio namo, kad sztai deganti trepai sulužo ir visi rado mirti liepsnosia.

15 žuvo kasyklosia eksplozijoi gazo.

Charleston, W. Va. — Kasyklosia Patterson Pocahontas kuri randasi Aristoja, kilo baisi eksplozije gazo, kurioje žuvo penkiolika anglekasiu, o dvileka iszimta gyvais. Tosios kasyklos priguli prie National Cash Register kompanijos.

Kad visur toki kalejimai butu.

Millersburg, Ohio. — Szerifas pavietavo kalejimo apgarsino, buk duos penkis dolerius tam, kuris atrastu nors viena karakona arba blake jaja kalejime. Kada prokuratoris su džiure atlanke kalejima, persitikrino, buk szerifas turi teisybe, nes kalejimas yra szvariau užlaikytas nè kaip nekurie hotelei.

Kiniszkos merginos pardavinetos kaip gyvulei.

San Francisco, Calif. — Valdžios detektivai ana diena sueme kiniszka mergaite kuri radosi nelaisveje per keliolika metu paleistuviu name. Kupczei gyvuju tavoru pargabena kas metas daugeli tuju nelaimingu in Amerika kurias pardavineja in taises urvas. Sztai ka toji nelaiminga auka kalbejo ant palicijos:

"Likausi pavogta isz namu Kwong Tung — apsakinejo mergina Lim Tsine. — Po tam pardave mane kokiai tai moteriai Cantone, pakol nesusilaukiau 15 metu. Veliaus pardave mane kupcziui gyvojo tavoro už 100 doleriu. Daugelis mus radosi po prižiura kokios tai moteres, kuri mums sake buk suras del mus turtingus vyrus Amerike. Apsimalszinau su vilczia, jog visi mano vargai dings ir busiu laiminga. Neužilgio "vyras" pribuvo isz San Francisco. Buvo tai "Mr. Lee," kuris užmokejo už mane 200 doleriu, nuvede pas amerikoniszka konsuli kuris mus suriszo mazgu moterystes. Kada stojome San Franciske, daugiau savo "vyro" neregejau. Dažinojau veliaus, buk jisai pardave mane už 700 doleriu idant mane tik atvežt in Amerika. Ant galo buvau atiduota in rankas kokios tai senos raganos. Meldžiau idant sujeszkotu mano vyra, bet toji tik szetoniszkai nusijuoke kalbedama: "Tu neturi vyro, asz užmokejau už tave $3,600. Esi patogi, turi dabar man atidirbti tuos pinigus, o tik tada aplaikysi liuosybia."

Supratau viska ir pasispyriau, o tada toji sene mane baisei suplake ir uždare atskiriam kambarij. Veliaus man sake, jeigu jai uždirbsiu $3,600 tai mane paleis. Bet kur tau. In laika szesziu metu uždirbau jai $18,000 pardavinedama savo kuna del paleistuviu. Visus pinigus toji ragana pasilaike sau. Ne esmiu viena, kuri papuole in nagus tuju szetonu. Tokiu merginu randasi szimtai, kurios buna perkamos ir pardavinetos su duszia ir kunu.

Valdže dabar daro rusta tyrinejima apie taja kupczysta nelaimingoms kinietems.

Ateme gyvasti isz sarmatos.

Chicago. — Menkas uždarbis Juozo Maderko, nepavelino jam ant parsitraukimo savo paczios isz tevynes, ir negaledamas ilgiaus nukensti meldimo kas vakaras savo dukters idant siunstu motinai laivakorte, pristume nelaiminga žmogu prie savžudinstos. Juozas nusiszove nakties laike kada dukte miegojo. Gyveno po No. 1452 Holt ulyczios.

Užszalusie marinei signolai.

Darbininkai nukapoje leda nuo užszalusio marinio signolo prie Najorko, kurie parodo laivams kur turi plaukti. Yra tai nesmagus ir pavojingas darbas kuris turi buti atliktas.

Geresnis budas užlaikymo lavonu ne kaip turejo egipcijonai.

Chicago. — Graborius R. F. McCampbell iszrado nauja buda su pagialba elektriko ant užlaikymo lavonu ne kaip turejo senoviszki egipcijonai. Graboriaus McCampbell budas yra elektrizuoti numireli kurio kunas nesupusta ir iszrodo teip, kaip už gyvaszczio. Jisai panaudojo taji buda ant tulo numirelio, kuris per penkis metus nesupuvo ir sziadien iszrodo kaip gyvas.

Jojo budas kuris vadinasi "dehydration" galetu užlaikyti kunus atsižymejusiu vyru del atejuanczių gentkarcziu.

Baisi priežastis ant persiskyrimo.

Detroit, Mich. — Petrukas Mikalauckas nežino saldumo buczkio ir jojo verties, nes jeigu butu tai suprates, tai sziadien nepatrotytu savo Katriutes, gyvenanczios po No. 8723 Kirkwood ulyczios.

Katriute skundže Petruka ant persiskyrimo, paduodama svarbiause priežaste, buk in laika dvieju metu Petras jaja ne karta nepabucziavo, norints tankei jojo melde idant jaja pabucziuotu, o reike žinot, jog Katrutes lupeles kaip medus. Porele apsivede 1920 mete o persiskyre 1922 mete. — Daug panasziu Petruku randasi czionais kurie nežino vertes savo pacziuliu, nes mano, jog bobos nereike bucziuoti ne luliuoti, tiktai prie darbo varyti ir per terla teszkyti.

"Serganti" mergaite gulejo su munszaine.

Wilkes-Barre, Pa. — Visokius budus žmonis naudoje ant paslepimo tosios szirdingos munzaines, bet nuo sznipu neapsisaugoje ir gana, nes tiejei sznipai, reike žinoti turi geras noses ir suvuodže munszaine kur ji nebutu paslepta. Ana diena du sznipai (o gal kaimynai inskunde) ateja in viena nama daryti krata. Nieko neradia jau ejo per duris, bet vienas isz juju užtemino neprasta pasielgima 17 metu dukreles, kuri gulejo lovoje, serganti nevos ant plurzes. Vienas isz sznipu priejas prie lovos liepe mergaitei atsikelt, ka ir padare, tada sznipas pradejo cziupinet po lova, surasdamas penkiu galonu molinute su munszaine. Mergaite tuojaus pasveiko, smuko per duris ir dingo nuo sznipu. Padare tolimesne krata sznipai teipgi paeme samogonka, ketures baczkas brogos ir munszaines. Toji komedije buvo atloszta pas Mika Marcinkevicziu.

Gerai iszajszkino — gavo pilietiszkas popieras.

Pottsville, Pa. — Kada valdžios inspektorei perklausinejo kandidatus ant pilietiszku popieru (citizens peipers) užklause lietuvio Jono Krasaucko kuom buvo Jurgis Washingtonas. Jonas staczei atsake buk tai buvo pirmutinis prezidentas Suv. Valst. ir tevas musu sklypo. Tada užklausta, kuom yra Uncle Sam. Jonas truputi užsimislino, bet tvirtai atsake ant užklausimo, buk Uncle Sam turi buti broliu Jurgio Washingtono. Kandidatas aplaike popieras.

Atkando pacziulei nosi, daktaras vela prisiuvo.

Mansfield, Ohio. — Aleksa Jukiz susikivirczino su savo pacziule, kad prieme deže kendžiu nuo boso, kur dirbo, teip inirszo ant josios, jog pagriebes ja in glebi, atkando nosi. Paszauktas daktaras prisiuvo Steliukiai nosi, bet josios patogumas dingo ant visados.

Jukicz uždraude savo Steliukiai ejti in darba, o kada toji neklause vyro, tasai atkando nosi idant negaletu daugiau dirbti ir patikti boseliui.

Rado prigerusi lietuvi.

Hoquiam, Wash. — Vasario 20 diena rasta czia upej prigerusi žmogu, Stepona Zabrook, 29 metu amžiaus. Nors jo pavarde neatrodo lietuviszka, bet kad jis buvo lietuvis matyt isz rastu pas ji popieriu ir laiszko raszyto motinai Lietuvoje. Vietos lietuviams velionis nebuvo žinomas. Szita žinute radosi vietiniam anglu laikrasztyje.

Kas per daug tai szelauk!

Detroit, Mich. — Walter, E. Zoellers, laike teismo ant persiskyrimo nuo savo pacziules pasake sudžiui, buk ilgiaus negali gyventi su savo motere, nes negali apsistoti ant vietos. Nuo kada apsivede buvo priverstas kraustytis tris kartus ant menesio, nes kur tik apsigyveno tai pacziulei miestas nepatiko. Pirma nuvažiavo in Clevelanda, in sanvaite po tam nubodo jiai miestas, priversdama vyra ant iszvažiavimo in Flint, bet ir ten jiai nepatiko ir iszvažiavo in Detroita. Ir teip trankesi isz vietos in veta, pakol vyrui tas nuolatinis kraustymas teip nubodo, jog nutare nuo bobos atsikratyt.

ISZ VISU SZALIU

Stovylas faraono Tut.

Sztai stovylas faraono Tut, kurio graba atrado Luxore, Egipte, su visokeis senoviszkais liekanais. Stovylas buvo paredytas karaliszkai kaip už gyvasczio.

Nužude kuniga prie altoriaus.

Buenos Aires, Brazilije. — Kunigas Luis Perez, likos nudurtas ant smert, laike kada kalbejo miszes Bahioj Blanca. Jojo žudintojas yra kokis tai Danas, kuri tuojaus sueme ir aresztavojo. Del ko nužude kuniga, tai to ne nori iždueti.

Daug sužeista žydiszkosia pogromosia.

Viednius. — Laike susirinkimo žydu, kurie užprotestavojo prieszais paniekinima juju tautiecziu, myne žmoniu užklupo ant žydu kromu, apipleszdami juos, strytkarius iszverte isz keliu, daug žydu likos nudurtais ir sužeista. Szeszi palicijantai likos sužeisti. Suvirszum szimtas maisztininku likos aresztavota.

Rosije nemokes cariszku skolu.

Moskva. — Leonas Trockis, soviatinis kamisorius, apreiszke buk bolszevikiszka valdže nemano moketi cariszku skolu padarytas priesz kare. Tokiu budu milijonai rubliu dings. O ir amerikiecziai nemažai patrotins pinigu, nes pirko daug rusiszku bonu tikedamiesi aplaikyt didelius procentus.

VIS PLAKA VIENI KITUS.

Musziai prie Szvenczioniu ir Malepuses, Neramumas Klaipedoje, Lenkai rengesi ant naujo užklupimo.

Bern. — Terp Lietuviu ir Lenku atsibuvo smarkus musziai aplinkineje Przelai ir Szvenczionu. Kiek užmuszta ir sužeista tai da nežine.

Berlinas. — Lenkai perejo per rubežiu in Letuva arti Malepuses, bet likos atspirtais per tenaitinius kaimuoczius. Bledžiu nedažinota.

Kaunas. — Valdže labai yra susirupinus pavojum grasinanczio sumiszimo terp darbininku Klaipedoje. Badai Vokiecziai pasirengineja atimti Klaipeda nuo lietuviu, panasziu budu kaip lietuvei ateme nuo talkininku.

Paryžius. — Pagal amerikoniszko korespondento tai "Lenkai pasirengineja ant atemimo rytiniu Prusu, Gdancko ir neutraline zona(?!). Varszavine valdže badai ketina naudoti ant to tikslo 400 milijonus franku (apie $24,000,000) kuriuos aplaike nuo Francijos ant iszpildymo tojo žingsnio.

Washington, D. C. — Lietuvos atstovybe sziandie užginczijo paleistoms žinioms, kad buk lietuviai buvo insiverže in Vilniaus neutraline zona. Atstovybe iszleido praneszima, kuriame sakoma, kad "Lietuvos valdžia nera užemusi jai paskirtos dalies neutralines zonos, bet Lenkijos spekos nekuriuose atsitikimuose perejo neutraline zona in Lietuvos teritorija." Vasario 27 d. nakti, sako praneszimas, lenkai insibrove in Maletu miesteli, Lietuvos puseje už 25 kilometru nuo neutralines zonos, taipjau insibriove in miesteli Leszkava.

ŽINUTES ISZ KLAIPEDOS.

§ Visuosia rytprusuosia Vokiecziai pradejo ginkluotis prieszais Lenkus.

§ Europa butu karo liepsnomis užsidegusi, jei ir be tojo sukylimo Lenkai butu in Klaipeda ineja. Klapedos sukylimas užtikrino pakaju visai Europai.

§ Del Klaipedos, del paczios Santarves Lietuvei isz Klaipedos nesitrauks ne ant žingsnio.

Pakauszis (kaukole) 100,000 metu senumo.

London. — Laike kasimo pamato del naujo namo, darbininkai iszkase moteriszka kaukole, kuri yra senesne ne kaip nesenei atrasta kaukole iszkasta 1921 mete kuria žinunai apskaito buk turi szimta tukstancziu metu senumo. Naujausia radini apskaito ant puse milijono metu, ka parodo, jog žmonis radosi ant svieto jau tada.

Mato ir skaito per pliena, sidabra ir misingi.

Madrid, Iszpanije. — Du sunus iszpaniszko grofo turi nepaprasta dovana matymo. Vaikai turi tokes akis, jog mato per sidabra, misingi ir pliena, bet negali matyt per popiera ir porcelana.

Ana diena profesorei iszbandinejo vaikus. Padejo laikraszti ant stalo ir uždenge su szmotu plieno. Vaikai dirstelejo ant plieno ir pradejo skaityti laikraszti norints jojo negalejo matyt.

Anukas nužude ir apvoge savo dieduka.

Berlinas. — Viena isz baisiu žudinsczių kokios atsitinka ant kasdieninio paredko po visa Vokietija, atsibuvo ana diena kaimelije Seifersdorfo, arti Lienico, kur septyniolikos metu Karolius Kuehn, nužude savo 73 metu dieduka Roberta Klempneri. Jaunas žudintojas pirma užsmauge senuka kada tasai miegojo, po tam nukirto jam galva kirviu, paslepdamas in baczka sklepe. Po tam pasiemias 80 tukstancziu markiu nusidave ant szokio kur konia puse tuju pinigu praleido.

Žudintos Vokietijoi atsibuna visur. Laikraszczei neraszo apie mažesnius prasižengimus kuriu atsibuna daugelis kožna diena, nes laikraszcziuosia nesiranda vietos apie tai raszyti.

Velnias kluone — juokingas atsitikimas.

Mirotkai, Starogradzko paviete, Lenkijoi, atejo pas Radonska, pavietavas kamisorius, bet neturedamas vietos ant nakvynes, pagulde ji kluone. Taja nakti atvažiavo vagis, atplesze kluona ir pradejo kviecziu pilti in maiszus, po pripildymui pradejo neszti ant vežimo, kada jau puse sukrove, kamisorius atsistojo ant balko ir paszauke: "Na, na, palikite ir man puse." Vienas isz vagiu turedamas elektrikinia lempukia, atkreipe in ta szali kur davesi girdet balsas ir persigandes baisei paregejo stovinti "velnia" ant balkes. Vagis perimti didelia baime, manydami jog tai isztikruju velnes, iszbego palikdami viska. Kamisorius pabudino gaspadori, uždare arklius ir vežima, bet nežino prie ko jieje priguli, nes niekas da neatsiszauke. Taigi priemimas kamisoriaus in namus, apsaugojo gaspadoriu nuo vagystes, o priek tam pasiliko locnininku dvieju geru arkliu ir vežimo.

KAS GIRDET

Nuo kada likos investas drukas, likos atspaudyta tiek bibliju, jog del 300 milijonu szeimynu kurios randasi ant svieto pripultu po dvi biblijes del szeimynos. Nuo penkiolikto szimtmeczio atspaudyta suvirszum 66 milijonai bibliju visokiosia kalbosia. Amerike spaudo kas metas apie asztuonis milijonus bibliju o likusios Kanadoje.

Apskaityta, buk 15,800,000 szeimynu isz 23,000,000 Amerike turi biblijes o kitos visai neturi.

Septemberio 23, nakties laike, 1921 mete, Stanislovas Žiliuskas dirbantis su savo leberiu Andrium Darrup, Locust Spring kasyklosia Mount Carmel, Pa., likos užgriautas per sugriuvima "tapo." Kompanije stengesi surast jojo lavona iszkasdami isz tosios vietos tukstanczius tonu angliu, iždnodama ant to darba apię penkesdeszimts tukstanczių doleriu, bet lyg sziai dienai Žilinsko kuno nesurado.

Naszle Žilinsko spyresi dabar suszelpimo "kompenseiszion," bet kompanije ne nori jiai iszmoketi paszialpos nes kuno nesurado.

Dabar ejna klausimas, kur dingo Žilinsko kunas? Ar jisai isztikruju likos užgriautas ar gavosi gilukningai laukan ir kur slapstosi. O gal tojo klausimo ne greitai iszrisz.

Žmonis tankei vieni kitus paniekina, iszkiszineja kitu kaltes, o tiejei ka yra priverstais vaikszczioti rugoje ant tu, ka pasiutiszkai laksto automobiliuosia. Bet kada patis perka automobiliu, tai neturi susimylejimo ant kitu. Teip tai vis ant svieto atsitinka ir nuolatos vieni kitiems iszkiszineja kaltes, jog kaimynas elgesi nepadoriai, o pats savo kalcziu nemato ir niekina kitus.

Tas neturi prieteliu kas neturi nepriteliu.

Jeigu darbininkai pradeda straikuot ir spirtis didesniu mokesczių, tai milijonieriai tuojaus szaukia, kad algos ir teip jau perdaug dideles.

Bet pažiurekime kiek algos gauna visokiu kompaniju virszininkai kaip: New Jersey Standard Oil Co. prezidentas Teagle gauna ant metu 125 tustanczius doleriu. Keturi vice prezidentai po 100 tukstanczų, direktoriai nuo 85 lyg 50 tukstancziu doleriu ant metu.

Panaszes algas ima ir kitu aliejaus kompanijos virszininkai.

Suv. Valst. augszcziausiam sude tesesi perklausimai apie bila kuris uždraudže nekuriosia valstijosia mokinima vaiku tautiszkos kalbos privatiszkosia mokslainesia ir parapinesia, vaikams žemiau asztuntos klasos.

Prieszininkai tuju tiesu tvirtina, buk tas prieszinasi konstitucijai Suv. Valst. kuri duoda kožnam žmogui liuosa nora kalbeti ar mokytis kaip kas nori.

Sziadien farmeriszkas doleris yra vertas nuo 65 lyg 69 centu, o darbininkiszkas doleris turi verties nuo 96 lyg $1.30 priskiriant prieszkarini doleri.

Viska ka farmeris perka del saves baisei pabrango, o farmerio produktai nupuole, todel perkant visoki materijola farmeris turi daugiau moketi.

Kožnas farmeris maitina pats save ir devynias ypatas czionais ir viena užrubežije. Nuo farmerio darbo priguli gerove szio sklypo.

Angliszka valdže turi nemažai orgelio su grabu faraono Tut-Tenkh-Ameno, nes isz visur aplaikineja praszimus idant kuna faraono palikt amžinam atsilsi jeigu lyg sziolei, per kelis tukstanczius metu silsejosi malszei. Bet to negalema iszpildyt, nes vagis iszvogtu faraono Tut kuna kaip tai padare su faraonu Amen Kotop II, kurio mumija likos atvežta in Kaira, o norints patalpino ji drutam kape, bet vagis insilauže norints nerado ten jokiu brangenybiu, bet mumije sudraske ant szmoteliu ant atminties. Pranaszauje, jeigu paliktu ji kur dabar guli, tai jeszkotojai senoviszku atminncziu padarytu su juom panaszei.

Ka rasze apie knyga "Tukstantis Naktu ir Viena"

Gerbiami Tamstos:— Sziuomi duodu žinoti Tamstoms kad asz esiu aplaikes puikia knyga po vardu "Tukstantis Naktu ir Viena" kuria man prisiuntet, norint asz prisiunczlau užmokesti už ta puikia knyga, bet vienok aplaikiau kaipo dovana, už tai asz prisiunczlu tamstoms mano padekavone kuria praszom nuo manes priimti. Toi puikioj knygoj talpinasi puikus apraszimus, turi neapsakytai vertuma. Velinu del kožno, katras tiktai gali skaityti lietuviszkai kad kožnas turetl jia namuose ta puikia knyga su gražais apraszymais. Žmogus turedamas namuose ta puikia knyga neturi reikalo vaikszczioti po nereikalingas vietas ir praleisti brangaus laiko ant visokiu nereikalingu zobovu, žmogus skaitydamas tuos puikus skaitymus namuose atranda tenai stebetinus apraszymus senoves žmoniu gyvenima ir užmirszta visus vargus ir rupesczius savo kasdieninio gyvenimo, praleidžia naudingai laika savo namuosia su savo milema szeimina Dekavoju tamstoms už suredima tos puikios knygos kuri gali suraminti kiekviena žmogu katras skaito ar klauso tu puikiu istorijų, teipgi dekavoju už puiku kalendoriu ka man prisiuntet kaipo dovana. Duok Dieve tamstoms sveikata ir laime sziame gyvenime. Viso giaro velijentis pasilieku "Saules" skaitytojas, S. P. Isz Somerville, Conn. Jeigu reikalaujate virsz-minetos knygos tai prisiuskite $2 in "Saules" iszleistuves o gausite tuojaus per paczta.

Pirmi Metai Kudikio

Jo sveikatos ir kūno subudavojimas priklauso nuo maisto, kurį jis gauna per pirmutinius 12 mėnesių. Maistas kuris sudaro stiprius kaulus ir sanarius, tur būt sveikas ir priimnus ir lengvai suvirškintas. Jeigu jūs negalite žindyti savo kūdikio

Borden's EAGLE BRAND (CONDENSED MILK)

Privalo būti pirmiausia pagelba. Jis yra rekamenduojamas per visus gydytojus.

Prisiųskite šitą pagarsinimą į The Borden Co., New York ir gausite pilnus patarimus ir nurodymus kaip jį vartoti lietuvių kalboj visai veltui, taipgi puikią kūdikių knygą.

Isz Lietuvos

Kaunieczių lietuviu szposai.

Kaunas. — Labai tankiai tenka girdeti žmoniu iszsireiszkimus, kad lietuviai esa labai leti žmones ir nemegsta dartyi piktu szposu. Tacziau kaip dabar pasirode, tai ir lietuviai kartais sugeba iszkirst kam tokiu piktu szposu. Sztai kaunieeziai atsikele is nakties sekmadieni 4 vasario visam mieste rado užtepliotus tirsztais juodais dažais visus žydiszkus ir lenkiszkus užraszus, buvusius sale lietuviszku. Užtepe visas gatviu pavadinimu lenteles, krautuviu ir visokiu instaigu iszkabas, daktaru, advokatu amatininku lenteles bei iszkabas. Žodžiu sakant, užtepta visi žydiszki ir lenkiszki užraszai.

Užtepliojjimo darbas, kaip matyt, atlikta labai organizuotai, juk per viena nakti užtepliot viso miesto gatviu iszkabas bei visokius užraszus reikejo keliolikos žmoniu ir nemaža leszu dažams nusipiskti. O užtepta ne tik žemutiniai užraszai, bet ir antruose auksztuose.

Argi bereikia piktesniu szposininku?

Rado senus ginklus milžinu.

Taujenai. — Sausio 15 d. laidojant negyveli Radžiunu kapinese rasta durtuvas galustvelis su skylute, dvi grindi nuo diržio ir vos beimatomos galioniu žymes. Užsilike senu žmoniu padavimai, kad toj vietoj buve palaidotu du milžinu.

Cypinas 38,000 Litu Praszvilpe ir Dingo.

Sziu metu sausio men. každ kur dingo Raseiniu paszto virszininkas Kostas Cypinas. Paliktame Paszto Valdybai laiszke pasisako prakortaves Valstybes pinigus ir reikia jam begti — kitos iszeities jis nebesurades. Žada vykti Amerikon ir ten laimes ieszkoti. Jei pasiseksia, tai gražinsias Valstybei padarytus nuostolius. Indomi ta jo laiszko vieta, kur jis raszo apie musu kliubu darbuote. Jei girdi, busia Lietuvoje ir toliau kliubai ir juos lankysia Valstybes instaigu tarnautojai, tai musu Valstybe susilauksianti ir daugiau panasziu atsitikimu. Revizija paszte jau padaryta ir susekta, kad truksta 37,802 litu su centais. Pasztu, telegrafu ir telefonu valdybai vel nesmagumas... Kas tai yra?

Subade peileis.

Kamajai (Rokiszkio apskr.) — Szioje parapijoje yra pragarsejes musztinemis Paszifiu kaimas. Sausio 1 d. sz. m. vienas pil. V. iszsispaudes samagliorkas susikviete daug sveczių. Isz kaimo Didejos buvo szeszi jaunikaicziai, isz Robliu keturi, isz Skiru asztuoni ir taip dar septyni nežinomi. Jie visi linksminosi pas V., o vietinio kaimo berniukai rengia nepraszytiem sveczlam pietus. Na, ir surenge: keturis peiliais supjauste, trims galvas suskalde, o kiti irgi gavo paraguti sziek-tiek pipiru. Dabar vieni kitu saugojasi, nes kiekvienas kiszeniuje nesziojasi akmeni arba peili. Tai ka daro degtine. Geda tokiam jaunimui!

Uždarineja karczemas.

Abeliai (Rok. apskr.) — Po Nauju Metu vietinis seimelis nu tare uždaryti visus traktierius. Bet tas ju nutarimas toli gyvavo, kol jie per posedi suoluose sedejo. Po posedžio ant rytojaus žydas atidare traktieriu.

Kamajai (Rokiszkio apskr.) — Perejusiais metais szis miestelis turejo 4 traktierius. Girtuoklyste buvo baisi, musztynes labai tankiai pasitaikindavo, ir buvo net keletas žmogžudysczių.

GYVENIMAS
Sz. Marijos Panos
PREKE TIKTAI 25c.
W. D. Boczkowski-Co.
Mahanoy City, Pa.

Isz Lietuviszku Kaimeliu

Chicago. — 25 diena 11 valanda vakaro, tapo atrastas lavoj negyvas Juozas Gražulis, 50 metu amžiaus, gyvenes po numeriu 6729 S. Oakley Ave. Jis mire nuo munšaino. Juozas Gražulis buvo nevedes, dirbo skerdykose ir labai megdavo insigerti. Ypatingai jis buvo gerai inkauszes pastaraja diena. Taipgi jis turejo gerkles liga, kuri dalinai paskubino jo mirti. Lavonas su policijos žinia atiduotas graboriu Walsh 2438 W. 63 gatves.

Tai jau szias metais ppasimire nuo munszaino 83 žmones.. Jauniausia munszaino auka yra John Soberson, vienuolikos menesio vaikutis. Jo teva, motina ir du jaunu brolitku kaimynai atrado menkai gyva nuo persigerimo namuose po num. 309 W. 25 pl. Jie pasveiksia.

Olyphant, Pa. — Trys tukstanczei anglekasiu isz Eddy Creek ir Grassy Island kasyklu sustojo dirbti praejta Ketverga už tai, kad nekurie anglekasei ne nori moketi menesines duokles in unije. Virszininkai unijos stengesi "slekerius" prikalbyti ant užmokejimo menesines ir kad straikieriai sugryžtu prie darbo.

Scranton, Pa. — Po to, kaip pasimire tulas Jurgis Smith, nuo 1525 Nay Aug Ave., kaip sakoma nuo degtines, detektyvai padare krata Mikolo Kalvaiczio saliune, po N. 1407 N. Main Ave. Policija skelbia, kad Smithas geres Kalvaiczio saliune nuo subatos; jis gi pasimire anksti panedelio ryte. Tai jau antra mirtis nuo szundeges. Ana petnyczia krito negyvas Julius Baranauskas, 28 metu jaunas vyrukas, gyvenas po No. 2820 Marvine Ave. Policijos raporte apie krata Kalvaiczio saliune, užraszyta kad jis žinomas ir po vardu Andriukaiczio, ir kad jau pereita savaite buvo syki jis atlankytas.

Kulpmont, Pa. — Pirma diena Kovo, persiskyre su sziuom svietu jaunas žiedelis, ka tik pražydejes, 17 metu Marijona Matulaicziute. Laidotuves atsibuvo su bažnytinems apejgoms ant vietiniu kapiniu.

Valgiu Gaminimas
-IR-
Namu Prižiurejimas

Kožna moteris ar mergina privalo tureti szia knyga ir ji turetu rastis kiekvienam namo. 162 puslapiu didelio formato. Drutais audeklineis apdarais. Preko tiktai $1.50

W. D. BOCZKAUSKAS-CO. MAHANOY CITY, PA.

TIKRIAUSES KABALAS
Arba Atidengimas Paslapcziu Ateities. Su pagelba kazirom. Pagal Chaldeiszku, Persiszku, Graikiszku, Arabiszku ir Cigoniszku burtininku. Iszguldinejimas to kabalo yra labai lengvas ir kiekvienam gali buti suprastinu.

MORALISZKA KABALA
Katra iszdeda žmogaus ateiti. Su Salamono Nose.

TIKRIAUSIA BURYKLA
Sudejo Cigonka isz Egipto Rubina Sulva. Del vyru ir moteru.

VISOS TRIS KNYGUTES TIKTAI UŽ . . . . . 25c.
Prisiuskite mumis 25c. Gausite visas tris knygutes per paczta. Pinigus galite siusti stempomis.
W. D. BOCZKOWSKI-CO. MAHANOY CITY PA.

KUR BUNA?

Paieszkau mano pus-broli Dominika Turki paeinantis isz Vilniaus Red., Traku Ujezdo. Varinos Para., Druskunu Kaimo. Gyveno Hanover 17 metu, isz ten iszvažiavo in Illinois. Žinantieji apie ji meldžiu praneszt. (t.20)

John Turskis
553 E. Main St.,
Plymouth, Pa.

Paieszkau Antanina Pociene po tevais Maliauskaite isz Plunges Para., Alkonenu Sodo. Tegul atsiszaukia ant adreso.

A. Doyd
47 Putnam St.,
Hartford, Conn.

Paieszkau savo drauga Alfonsa Sagaiti isz Kauno Red., Giniatu Kaimo, Apidlauges Para., 15 metu atgal gyveno Amsterdam, N. Y. Turiu svarbu reikala, tegul atsiszaukia ant adreso.

Ch. Sagaitis
129 Ash St.,
Archbald, Pa.

Paieszkau Mares Sadauskiutes po vyru Akstanviene paeina isz Marijampoles Para., Kirmelines Kaimo. Pirmiau gyveno New York dabar nežinau kur. Turiu daug žiniu isz Lietuvos nuo jos sesers Onos Valaitienes. Žinantieji apie jia ar ji mirus ar gyva meldžiu praneszti.

Ant. Valaitis
Taylor Springs, Ill.

Paieszkau Antana Kubiliu paeina is Kauno Red. Taurages Apskr., Erzvilko Valscz., Naujiniku Kaimo, girdejau pirmiau gyveno New Britain, Conn. Turiu svarbu reikala, jeigu kas žino apie ji meldiu praneszti.

Ant. Ambrasas
3526 Maybury Gd. Ave.
Detriot, Mich.

Paieszkau Antana Stanaviciu apie 6 ar 7 metai atgal gyveno Providence, R. I. Jeigu kas žino apie ji, meldžiu praneszt.

Mike Staniaviczius
1017 S. 16th. St.,
Herrin, Ill.

Paieszkau Dominika Vilka isz Marijampoles Ujezdo, Chlebiszkio Gmino, Sprindiszkiu Kaimo. Tegul atsiszaukia ant adreso.

Thomas Rugienius
R. F. D. 110
East Granby, Conn.

Paieszkau Jono Malaukio isz Zuikines, Panemunes Para. Jo tevas Baltrus Malaukis likosi nužudintas vienoje isz Panemunes smukliu. Motinos vardas Lucija. Yra svarbus reikalas, kas žino apie ji, malonekit praneszt.

K. Kairuksztiene
18 N. Railroad Ave.
Frackville, Pa.

HEI MAHANOJIECZIAI IR APLINKINEI.

Sziuomipraneszin jog mano iszdirbystes visokiu žoles, preparatai, žoliu, trukžoles, puplaiszkes ir geriausios palangos trejos devineros galesite gauti už numažinta preke pas

Mrs. K. Juszkeviczlene
1100 E. Pine St.
Mahanoy City, Pa.

arba tiesiog isz manes. Preke triju devineriu 60c. su prisiuntimu, arba 6 už $3.30 Reikalauju pardaveju visos aplinkines ir duodu gera pelna. Czia galima gauti visokias žoles kokiu tik ant svieto randasi. Žoliu kataloga galima gauti prisiusdami 10c. stempomis. Knyga Daktaras namuose kuri apraszo visokias žoles $1.00. (F.20tF.20,1924).

M. Žukaitis
451 Hudson Ave.
Rochester, N. Y.

ŽMONIU LIGOS.

Raszo D-ras K. Grinius.

Gauname daug paklausimu: kaip gydytis ir kaip elgtis tokiai ar sziokiai ligai isztikus.

Patardavau, kaip galedavau. Noredamas palengvinti skaitytojams susipažinti su dažniau atsitinkancziomis ligomis leidžiu in žmones szi veikaleli. Dar karta perspeju, kad vilkas per pasiuntini netunka. Gydytis isz rastu ir laiszku nepatariu niekam. Pažint liga sunku, nustatyt gydymas irgi nelengva. Tam reikia ir smegenu, ir mokslo ir prityrimo. Arkirejus lai arkirejauja, kunigas lai kunigauja, daktaras lai daktarauja. Be to paaiszkinu: skliausteliuose prie ligu pavadinimu daugelyje vietu prideta lotyniszki ar rusiszki ligu vardai, nes lietuviszki vardai dar nenusistoveje ir gali sukelti nesusipratimu.

Akiu ligos ne vienokios, ju yra daug, kaip kurios pavojingos, gali apakti. Todel tik viena galime patarti — tuojau nors ir su maža liga kreiptis prie gydytojo.

Be to patartina: 1) inkritus in aki kokiam krislui liežti neduoti, nes nuo neszvaraus liežuvio dažnai akis užsiterszia ir prapuola; 2) prausiantis atsidejus akis kasdien su muilu iszsiprausti; 3) kiekvienam žmogui reikia atskiras rankszluostis tureti; 4) nesiskolinti svetimu nosiniu skepetaicziu; 5) pirsztais akiu nesitrinti; 6) gyvenamuose kambariuose nerukyti.

Anglu liga (Rachitis). Esti pas vaikus, kuomet ju kaulai prideramai netarpsta, esti perminkszti, neauga kaip reikiant. Tokie vaikai ilgai negauna dantu, velai ima stoti ir vaikszczioti, maunoniai ju ilgai neužsipildo, blauzdikauliai esti iszlenkti, kartais ir krutine susimeta in kupra arba krutiniuke iszsiduoda paukszcziu ožekauliu pryszakin. Vaikai dažniausiai iszblyszke, pilvoti, voties paimti.

Liga nuo blogo maisto, blogu besauliu, dregnu butu.

Visos motinos tur savo kudikius krutimis maitinti ir kudikiams nepavydeti oro ir saules, — tad ta liga retai užtiksime. Gydytoju patarimas czia daug pagelbsti.

Antgalio užsiveržimas (Paraphymosis). Vaikai, kai kada ir suauge, užsimauja vyriszkosios varpos antgali ir negali atsmaukt atgalios. Nelaukiant reik toksai užsiveržimas duoti gydytojui atgal atvaryti, nes gali labai sutinti ir tada reikalinga bus operacija. Žiuret, kad piemenys ir kiti iszdykeliai tokiu budu vaiku negadintu. Vaikai reik ingrasint, kad varpos bereikalo neeziupinetu, kad tai geda, negražu, nuodeme. Tad mažiau bus ir varpu braukytoju arba onanistu.

Apopleksija. Isz pažiuros sveikas žmogus gauna galvasukio, krinta be žado, parpia kartais uužeina tampymas, toliau pasirodo — atimta koja, ranka, liežiuvis. Tai galvos smagenyse trukta kraujagysles, iszsilieta kraujo ir smagenu dalies sugesta. Norint iszvengti apopleksijos, senesniesiems ir pilnakraujams žmonems reika atsisakyti nuo alaus, degtines ir kitokiu spiritiniu gerimu, prisižiuret, kad viduriai neturetu užkietejimo, nesikarszczinot, atsisakyt nuo meiles pramogu.

Jei jau atsisako apopleksija, tai tuojau reik ligonnis paguldyt, atliusuot visi drapanu suvaržymai, galva padet augszcziau, ant galvos del ledu arba bent rankszluostis szaltu vandeniu suvilgintas, viduriams paliuosuot padaryt levativa, duot szaltos druskos arba ricinos valgoma szaukszta ir szauktis gydytojo.

Pirsztu aptakius (Panaritium). Taip vadina pirsztu gilesniuju sluoksniu asztruji uždegima su puliavimu. Jei laiku nepraduriama, tai gali gedimas ir kaulo pasiekti. Tuomet gali kaulelis iszputi, iszkristi ir pirsztas sugesti. Pradžioj, kaip tik pradeda skaudet, pabandykite spirito kompresus tverti. Tai daroma taip: suvilginta spirite (bent 90o) iszspausta vata apsikloja skaudamoji dalis, ant szlapios vatos užsidedama ceratos arba vaszkuotos popieros, ant szios-gi dar sausos vatos gabalas ir pagaliau bandažuojama. Spiritinis kompresas mainomas 3 kartus per para. Jai randa iszdžiuvusi, tai dažniau. Bet jei aptakius pritvinkes ir gilumoj pasidare puliu, tad reik tuojau jie iszleist laukan, nes gali ir kaula paesti. Bet tai jau daktaro darbas, be kurio negalima apsiciti nuo pat ligos pradžios.

Toliaus bus.

PAVASARIO SZVENTE JAU CZIA PAT.

..Nei neapsižiuresime, kaip ateis Pavasario szvente **Velykos.** Tos szventes sulaukus, žmones nori atsigauti, nori tinkamai ja pasitikti, nori dvasiniai ir medžiaginiai prisirengti prie darbu. Nepamirszkite, kad **Lietuvoje jusu gimines ir draugai laukia jusu pagalbos ir paramos,** Velykoms ir pavasariui ateinant.

Isz Lietuvos ateina žiniu, kad ten žmones labai yra susirupine netik sziaip savo kasdieniais ukiu reikalais, bet ir politiniu krasztu gyvenimu, — ir kaimiecziai, nuo savo lupu atitraukdami kasni duonos, aukoja tai klaipedos kraszto reikalams, tai dabar gindami savo sienas nuo puolimu Vilniaus srityje. **Lietuvos žmones daugiau gales tuos reikalus paremti, jei mes remsime ir szelpsime savo gimines isz czia ant tiek, ant kiek galime.**

Lito kuras yra labai patvarus, — Lietuvos vyriausybe ir Lietuvos Emisijos Bankas taip veda kraszto finansus, kad kiekvienas **iszleistas Lietuvoje** Litas yra pilniausiai garantuotas auksu. Todel ir gyvenimas yra pabranges, nes visi produktai pakilo lygi tokiu kainu, kokias turi tie krasztai, kur yra aukso pinigas: Lietuvoje kainos jau prilygsta Amerikos kainoms. **Todel ir paszalpos Lietuvos žmonems reikia dabar daugiau, negu pirma reikejo.**

Jei dabar dar siusite pinigus, Lietuvoje Jusu gimines gaus Velykoms. **Todel pasiskubinkite!**

Pinigu siuntimo Lietuvon reikale, arba reikale atsitraukimo gininiu Amerikon, ar reikale keliones in Lietuva pasiviesze jimui, — visados kreipkites in mus: gausite kuogeriausi patarnavima.

BALTIC STATES BANK
294 Eighth Ave., New, N. Y.

—Apgarsinimas

KVITU Knygele Draugystems del iszmokejimo pinigu ligoniams . . . . . 50c.
KVITU Knygele Draugystems, del Kasieriaus nog sudetu pinigu ant susirinkimu . . . . 50c.
W. D. BOCZKAUSKAS-CO., MAHANOY CITY, PA.

CUNARD

2,310 LIETUVIU

gali atvažiuoti in Amerika pradedanti ateinanti Liepos menesi. Cunard patarnavimas yra greicziausias tavo giminems atvažiuoti in Amerika. Žmones turėdami Cunard bilietus gali ant syk iszvažiuoti, nes Cunard laivas plaukia isz Europos beveik kasdiena. Isz-Cunard Linija lydi kompanijos Lietuvys atstovas, kuris palengvina važiuojanczius isz Lietuvos per visus iszeivio vargus.

Už patarnavima nėra ekstra kasztu.

Del tolesnio informaciju kreipkites prie laivu kompanijos agento savo mieste arba prie arcziausio. Cunard Money Orders apmokami Lietuvoje, greit, saugus, patankas.

CUNARD LINE,
25 Broadway,
New York.

Tas kitas jos sunus.

Verte J. O. S.

Senuke tese:

"Kadangi mano akys iszdege nuo troszkimo jus pamatyti nors paskutini syki..."

"Sakyk, sakyk!" ragino Nimfarosa. "Tu szituos žodžius jiems raszei jau mažiausia trisdeszimts sykiu."

"Dabar szita paraszyk. Kadangi matai, szirdele, szitas yra teisybe. Delto raszyk: "Brangus suneliai..."

"Vel isz pradžios?"

"Ne. Dabar kitas dalykas. Asz apie tai galvojau visa pereita nakti. Klausyk: Brangus suneliai: Jusu sena motina prižada jums ir prisiekia... prižada jums ir prisiekia, kad jeigu jus sugryszite in Farnia, tai ji atiduos jums savo nameli."

Nimfarosa pratruko juoktis.

"Net ir namus! Ka gi po galu jie veiks su tavo keturiom sienom, kurios bile kam pusterejus subyretu?"

"Dabar tu raszyk," paantrino su užsispyrimu senuke. "Tu kvailiuke, ar gi tu nežinai, kad namie keturi akmenys yra brangesni, negu kur toli visa karalyste? Tik raszyk, raszyk."

"Asz jau parasziau. Ka dar daugiau nori prideti?"

"Dabar szita: Jusu biedna motina, brangus suneliai, dabar kuomet jau žiema prie vartu, jusu biedna motina dreba nuo szalczio; ji noretu pasisiut žiponeli, bet ji negali; ji praszo jusu buti mielaszirdingais, ir pasiunsti jai tik trupeciuka, nors pora dolariu..."

"Gana, jau gana!" pasake Nimfarosa, sulankstydama lakszta ir indedama vokan. "Asz pabaigiau. Gana."

"Ar paminejai apie pora dolariu? Viska paraszei?"

"Ups! Asz gi tau sakau, kad mrasziau..."

"Kantrybes! Turek, dukrele, kantrybes su manim biedna pasenusia. Tegul tau užmokes Dievas ir Szv. Mergele."

Ji pasieme laiszka ir insikiszo užantin. Ji sau mane paduosianti Muzio Ligrecio sunui, kuris iszvažiuoja Amerikon in New Yorka, kur buvo ir jos sunus. Ir iszejo greitai pas ji.

* * *

Artinosi vakaras. Moterys jau suejo in grinezias; beveik visur durys buvo uždarytos, ir ne gyvos sielos jau nesimate ant siaurucziu gatviu. Lempu degikas vaikszcziojo su savo darbu, nesziodamas kopeczias ir uždegdamas keleta kerosino lempu, kuriu szviesa ir tylума dar nuobodesne dare szia nedidele apylinke.

Senuke Maragacia, eidama gatve spaude savo laiszka prie savo krutines, tarsi noredama dar daugiau savo motiniszkos szilumos suteikti szitam popiereliui; ji jaute, kad dabar tai jau tikrai negales jos suneliai atsilaikyti ir suminksztins savo szirdies in jos praszyma. Bet visgi kaž kodel ji nebuvo pilnai patenkinta su sziuo laiszku. Jai atrode, kad Nimfarosa perdaug skubotai ji rasze, ir ji nevisai buvo tikra ar tik ji bent inrasze ypacz paskutineja dali, apie pora dolariu žiponui. Ka reiksztu ta poras dolariu jos sunams, kurie jau pralobe, kuomet ju sena motina dreba nuo szalczio?

Staigu, iszgirdusi isz užpakalio žingsnius, ji sustojo po lempa. Kas czia butu?

Aa! Tai naujasis miesto gydytojas tas jaunas vyras, kuris nesenai atvažiavo ir kuris, anot paskalu, ir vel greit iszvažiuosias; ne delto, kad jam gydymas nesisektu, bet delto, kad jis neteike su szio miestelio smulkiais pongaliais. Vienok visi vargszai ji labai mylejo. Pasakoja, kad ir jisai noris važiuoti Amerikon. Bet jis jau nebeturejo savo motinos; jis buvo vienutis!

"Gydytojau," ji sustabde Maragracia, "ar nepadarytum man mylistos?"

Jaunas gydytojas, nusistebejes, sustojo po lempa. Jis eidamas kaszių ka sau maste ir visai buvo senukes nepatemijes.

"Kas czia? Aaa! Tai tu!"

Jis dabar atsimine dažnai praeidamas mates skuduriuota kruva, sedineczia prieszais bakuže.

"Ar jus nepadarytumet man mylistos," atkartojo Maragracia," perskaitytut man szita laiszka, kuri noriu savo suneliam pasiunsti?"

"Jeigu tik galesiu matyt," pasake gydytojas, pasitaisydamas akiniūs.

Maragracia iszsitrauke isz užanczio laiszka ir isztiesus kakla lauke, kaip jis prades skaityti žodžius tik ka diktuotus Nimfarosai: "Brangus suneliai." Bet, ne. Gydytojas ar gerai nesumate, ar negalejo svetimos rankos raszto iszskaityti; jis prikiszo lakszta artyn prie savo akiu, paskui dar toliau atitrauke prie lempos szviesos, kad geriau matytusi ir sziaip ir taip pasuko... Ant galo jis tare:

"Bet kas gi czia yra?"

"Ar gi tamista nemokate skaityti?" bailiai paklause Maragracia.

Gydytojas pasileido juokais.

"Bet kad czia nieko nera paraszyta," jis pasake. "Tik ketvertas rizguliu nuvesta Žiurek."

"Tai negalimas daiktas!" suszuko senuke.

"Bet, taip yra; žiurek tu pati... nieko. Nieko nera paraszyta."

"Bet, kaip gi tai butu galima?" kalbejo senuke. "Asz pati diktavau Nimfarosai.. Asz maeziau ja raszant."

"Tai ji, turbut, tik nudave," sake gydytojas, truktelejes pecziais.

Maragracia stovejo iszsižiojusi; pagaliaus ji sudave sau in krutine su kumszczia: "Ak, tai prigavike!" ji suszuko. "Kodel gi ji taip mane prigaudinejo? Ak! Tai sztai delko mano sunai nieko man neatraszo. Tai ji visai nieko neparaszydavo; visiszkai nieko, ka asz jai diktuodavau... Sztai kame priežastis! Mano sunus visai nežino, kaip asz esu. Kad asz mirsztu del ju. Ir asz visa szita laika juos kaltinau, tamista gydytojau, o ji mat iszmanes tycziojasi. Ak, vieszpatie, vieszpatie! Kaip gi taip galima motina prigaudineti ir da tokia pasenusia moteriszke, kaip asz? Kas per begedyste! Kas per begedyste!"

Jaunas gydytojas, taip pat susijudines ir užsiszirdijes, megino ja suraminti; jis priverte ja iszpasakoti, kas yra toji Nimfarosa, kur ji gyvena. Sutrinta szirdžia senuke vis tik teisino toli gyvenanczius savo sunus už ju tylejima, graužesi už tai, kad per tiek metu juos buvo kaltinusi už apleidima, sakydama, kad jeigu tik butu paeme nors viena isz tu laiszku, kuriuos ji mane pasiuntusi, tai jie butu atleke jos paszonen, — jeigu tik bent vienas isz tu laiszku butu paraszytas, bent vienas butu juos pasiekes!

"Turek kantrybes, senuke, nenusimink. Ateik pas mane rytmety ir asz tau paraszyslu kita laiszka pas juos. O dabar eik namo ir gulk. Eik ir iszsimiegok."

Tacziaus, kuomet už poros valandu gydytojas gryžo atgal, jis teberado senuke po lempos stulpu, nesuraminamai verksznojanczia. Jis tuojaus ja pakele ir prikalbino eit namo, kadangi jau buvo velyva naktis.

NUŽUDE SAVO MYLEMA, VELA GYVENS SU SAVO VYRU.

Mrs. Oliver Jones likos iszteista nuo nužudinimo savo mylemo Louisville, Ky., ir dabar vela apsives su savo pirmutiniu vyru. Sztai paveikslas tojo lepszinio vyro kuris taja boba vela priglaude po savo pastogia ir juju dukte Klara.

"Kur tu gyveni?"

"Ak, gydytojau... asz turiu nameli, va czia visai netoli, tik in kaima ineinant. Asz sakiau tai prigavikei, kad asz tuojaus jiems ta nameli atiduocziau, jeigu tik jie sugrižtu. O ji, begede, prapliupo juoktis! kadangi besa tik keturios iszklype sienos, plikos sieneles, ir sudrunije durys... Bet asz...

"Gerai, gerai," gydytojas vel ja pertrauke. "Eik dabar ir miegok. Rytoj mes paraszysim ir apie ta nameli. Eik, eik labar namo."

Anksti rytmeti gydytojas iszejo tiesiai surasti ta Nimfarosa, ir taip pasitaike, kad pirmutine moteriszke, kuria jis užejes pasiklause apie Nimfarosa, tai buvo ji pati.

"Sztai asz esmi. Tai asz, gydytojau," Nimfarosa atsake, nusiszypsojusi ir paraudusi. Ji pakviete git vidun.

Jau keleta sykiu pirmiaus mate szi beveik vaikiszkai jauna gydytoja ir maloniai in ji akimi depteledavo. Kadangi ji visuomet buvo sveika ir nemokejo kaip liga apsimesti, kad eiti ir klausti patarimo, tai jai dabar labai malonu buvo ir tiesiog nustebo, kuomet ji iszgirdo, su kokiu tikslu jisai atejo ir pastebejo, kad jis tuo labai susirupines, ji atsigryžo in ji luputes paputusi ir tare: "Atleiskite man, gydytojau," pusiau primerkdama savo dailias akutes sake ji. "Jus, rodos esate isztikruju susirupine su ta kvaila, sena boba? Musu kaime kiekvienas ja jau žino, gydytojau, ir niekas in ja domes nebekreipia. Jus galit bile viena paklaust ir visi jums pasakys, kad ji kvaila, tikrai kvaila per keturiolika metu, nuo to laiko, kaip jos szitie du sunus iszvažiavo Amerikon. Ji nenori prisipažint, kad jie ja užmirszo, kas tikra tiesa, ir ji vis tebesikvarszo raszydama ir raszydama; delto, kad ja numaldžius, suprantama, asz nuduodu... tai, raszantī jai laiszkus. Szitie, kurie iszvažiuoja, taipgi nuveža, kad ja patenkinus. O ji, biedna sene, vis turi vilti. Taip, gydytojau, visi gailisi iszvažiuojanczių, o tiems, kurie pasilieka, nieko! Dievas miato kaip ir asz verkiau isz pradžiu, kai mano vyras iszvažiavo, bet dabar asz meginu nusibovyti, jeigu tik gaunu proga, kadangi pasaulis taip liudnas."

"Bet gali but jus turite užtektinai kuo gyventi gi szi vargsze senuke —"

"Ne, tamista! Netikekit," atsake karsztai Nimfarosa. "Ji taipgi turetu, jeigu tiktai noretu. Ji to nenori."

"Kaip tai?" užklause gydytojas antakius pastates.

Pamacziusi jo nusistebejima Nimfarosa pratruko juokais, parodydama savo stiprius baltus dantis.

"O! Taip!" ji tare. "Kadangi ji czionai turi dar viena sunu, jauniausi, kuris noretu ja pas save laikyti, ir prie kurio jai nieko nestokuotu. Bet ji nenori pas ji eit."

"Dar viena sunu? Jos paczios?" perklause jaunas gydytojas, apimtas nusistebejimo.

"Taip, tamista! Jisai vadinasi Roko Trupia Ji nenori pas ji eit."

"Kodel gi?"

"Delto, kad ji visai pakvaiszusi. Ji verkia per dienas ir naktis tu savo dvieju sunu, kurie ja apleido, o nenori priimti nedaunos plutos nuo szito, kuris tolydžio ja praszo eit pas ji! Nuo svetimu ji priima."

"Gali but szitas jos sunus su ja blogai elgiasi. Kaip gi tas kitaip iszaiszkint?"

"Asz ne taip manau," atsake Nimfarosa. "Asz žinau Roka Trupia. Jis yra tykus negražus, bet ne blogas. O kaip jis dirba! Jam tik darbas, pati ir vaikai. Jis daugiau nieko nežino. Jeigu tamista pats noretum persitikrinti, tai czia netoli nueit. Žiurekite, jeigu eisit szituo keliu, tai bus ketvirtis mylios už kaimo; jus atrasit po deszinei "Kolumnos Nama," kaip jie tenai vadina. Jis ten gyvena. Jisai nuomuoja gražia vietele ir gerai verczias. Tik nueikit ir matysit, kad tiesa sakau."

Gydytojas atsistojo, vis daugia u susidomejes ta senuke, ir pasake: "Taip, asz nueisiu."

Gyvtais žingsniais jis ejo keliu, dairydamas in abiejose pusese iszdžiuvusius laukus, laukianczius praplysztant lietaus ir juos pralaužiant, pirmiaus su lopeta, paskiau su žagre ir tuomet sejant. Bet darbininku nesimate ir todel jie liudni, apleisti tysojo dideliu plotu.

Sztai ir "Kolumnos Namas," delto taip vadinamas, kad atsireme in viena kolumna kokio ten senoves graikiszko dievnamio, jis buvo visas sukiužes ir baige byret. Isztikruju tai buvo tik bakuže. Isz užpakalio ji buvo apsupta tankaus tšgu sodno, o prieky stovejo du kupeczių szieno.

"Ar yra kas namie?" paszauke gydytojas, sustojes prie surudijusiu ir žemen insmigusiu geležiniu varteliu.

Basas vaikiukas, kokiu deszimties metu, apkebes rusvais plaukais, nuo saules nudryžusiais, ir su pora žalsvu akiu kaip ir laukinio katinelio, iszejo laukan.

Toliaus bus.

Lietuviszkas Bankierius ir Laivakorcziu Agentas
J. G. BOGDEN
4 S. Main St. Du Bois, Pa.

BALTRUVIENE

Nesenei in Pottsville nuvažiavau,
Su savo kumutia suejau,
Vienoje karczemoje sedejau,
Terp save apie senus laikus kalbejau.
Ta diena ant laisnu daug szinkoriu suvažiavo,
Ba mat naujus laisnus gavo,
Buvo pietus, užsimane varliu,
Keptu ir žaliu.
Suscdo visi prie nedidelio stalelio,
Užsimane da daugiau munszainelio,
Asz teipgi su kuma arti sedejau,
Gerai in tuos svetelius temijau.
Vienas teip buvo godus,
Klemcziauderio suvalge keturis puodus,
Ant kart pasidare jam negerai,
Ir pasielge labai nepadoriai.
Pradejo ant torielku vemti,
Krekius in burna stumdyti,
Likusieje paszoko staigai,
Kaip išbaidyti vaikai.
Veiteris greitai prie jojo pribego,
Kelis per terla sudejo,
Tam szinkoreliui,
Neiszmaneliui!

* * *

O jus bobos bobeles,
Kad jus skruzdeles,
Konetiko steite,
Nedideliam pleise.
Randasi dvi bobos dideles,
Kurias kandžioja uteles,
Be jokios sarmatos,
Ir menkos sveikatos.
Viena kitai per dienas in akis szokineja,
Kaip gaidžiai viens kita vaikineja,
Su szluotom per visa kaima,
Iždavineja juokinga vaina.
Vietoje namus dažiureti,
Ir vaikuczius prižiureti,
Blakes isz lovu iszvaryt,
Ir kitus vabalus isznaikyt.
O blakes po noglu dideles yra,
Norejo net praryti jos vyra,
Jog vos ji iszgialbejo,
Ba ir proszkai nieko negialgialbejo.

* * *

Jeigu ant kokio susirinkimo bunate,
Tai gumo nekramtykite,
Klausykit, ka vienai mergelei pasitaike,
Jog nuo visu sarmata aplaike.
Gumas isz burnos iszpuole,
Nuo to juoku buvo ikvale,
Vaikinelis skersai ant jos žiurejo,
Naujo gumo pundyt jai ne norejo.
Apie visa atsitikima dabar negaliu iszdainuoti,
Ba daug vietos reiketu užimti,
Ir visa teisybe pilnai paduoti.

* * *

Southside puseje miesto,
Ant deszimto stryto,
Badai Illinojaus steite,
Gana dideliam pleise.
Buvo ten juoku invales,
Isz vienos kvailios bobeles,
Pamislino pamesti vyra szita,
Užsimane vyra kita.
Kaip sumane ir teip atsitiko,
Savo biedna vyra paliko be skatiko,
Iszdume po velniu su burdingierium,
Su jaunu smarkiu dobilelium.
Kur jie dingo, niekas nežino,
Iždume ant treino paskutinio,
Nedažinojau koki dar gyvenima tures,
Bet Dievo palaiminimo vis neaptures.

NETINKAMAS MAITINIMAS (MALNUTRITION) RIMTAS PROBLEMAS.

Mažiausia 20, ir sulig kitu aprokavimu, net ir 33 procentas Suv. Valstiju vaiku, kurie lanko mokyklas, netinkamai maitinti, nes taip fiziszkas netinkamas iszsivystijimas pavadintas, sako Tautiszkos Vaiku Sveikatos Tarybos maisto ir penejimo komitetas savo rapor te, kuri iszleido Suv. Valstiju Sveikatos Biuras.

Netinkamas maitinimas, sako raportas, nelieczia kokia ypatinga kliasa ar rasa, ir kuriuose miestuose randasi visokiuose namuose, turtingu ir biednu. Apsireiszkimai aiszkus vaikai sumenke nerupestingi, nerangus, nekantrus ir greitai inerzinami,

Netinkamo maitinimo priežastys yra fiziszki trukumai, klaidingi pripratimai, ir aplinkybes. Isz fizisku trukumu papraszeziausias yra užsikimszimai (kaip tai adenoidai) nosyje ar gerkleje, kas trukdo 2 kvepavima, sugede dantis, kurie trukdo kramtyma. Kuomet trukumai praszalinti vaikai normaliszkai augs.

Netinkamas valgis, sveikatos pripratimai ir svarbios netinkamo maitinimo priežastys. Tas inima, neužtektinai maisto, netinkamo maisto ir prastus maisto pripratimus, ar tai del nežinystes, biednumo arba stokos naminio lavinimo; ir klaidinga pozitura vaikszcziojant, sedant ar stovint, kas viskas sulaiko tinkamus kuno sanariu veikimus. Tie pripratimai pataisyti su tinkamu miklinimu, kurie turi buti atsargiai prižiureti nes kitaip daug bledos atneszti.

Aplinkybes gal sulaiko tinkama miega, neprieidžia szviežio oro, ir net kartais nuolatinis barimas priveda prie netinkamo maitinimo, ir ju sulaikymas daug gero atnesza.

Netinkamo maitinimo atsitikimai, jeigu nepasiduoda paprastams pertaisymo budams, reikalauja pailgintos medikaliszkos priežiuros, vistiek sulaikymo budai daug geresni už gydymo. Sveikatos mokslas mokyklose gali žymiai nukreip ti netinkama maitinima, nes per tuos vaikus mokyklose tevai ir pasimokina ir geriaus augina mažulius, kurie dar nelanko mokyklas. Kuo jaunesnis vaikas tuo greiciaus pasimokina sveikatos pripratimus.

Sveikata gali iszpletoti kalbetojai, zurnalai, krutami paveikslai, sveikatos perstatymai ir parodos.

Suv. Valstiju Vieszos Sveikatos Biuras neseniai pasiunte sveikatos perstatyma in Brazilija kaipo dali International Centennial Exposition, kuris dabar Rio de Janiero tesiasi. Biurui praneszta apie parodos nusisekima. Perstatymas susideda isz dvieju stalu, prie kuriu sedi dvi leles apie deszimts metu senumo. Pietu laikas. Valgis priduoda apetita. Ant vieno stalo ner pieno, daržovu ir szviežiu vaisiu. Tos leles prie to stalo gražiai aprengtos, bet veidai be jokios spalvos ir akis sunkios. Bet prie kito stalo leles raudonos, sveikos ir linksmos, nes ant ju stalo matyti maitinantis maistas.

Kasdien motinos ir mokytojos stovejo priesz ta staleli su vaikais ir rode skirtuma tarp vaiku, kurie gere piena ir valge tinkama valgi ir tie, kurie taip nedare. Ir suauge vis kelis kartus gržo atgal ir vis atsivede kitus vaikus.

—Foreign Language Infor. Service.

REIKALINGA.

Vidu-amžiaus motere del lengvo naminio darbo ir paprasto valgio gaminimo. Maža szeimyna dvieju ypatu. Alga $30 ant menesio ir vigadnas kambaris. Atsiszaukite lietuviszkai ar angelskai. (t.19

Mrs. C. P. Lelash,
Lakewood, N. J.
Cross Street

KAIP INEIGU TAKSAI GALI BUTI ATIDELIOTI.

(No. 25)

Jeigu taksu moketojas serga ar iszvažiaves, ir jam reikia daugiaus laiko iszpildyti ineigu taksu blanka, Vidujiniu Užmokeszcziu kolektorius, taksumoketojo distrikte arba arcziausias kolektorius prie jo užsiemimo vietos, suteiks — ineigu aplikacija priduota priesz arba ant Kovo 15, 1923 laiko pratesima, bet tik iki 30 dienu.

Jeigu in 30 dienu negalima iszpildyti blanka, galma gauti tolesni pratesima nuo Commissioner of Internal Revenue, Washington, D. C. Bet reikia praneszti priežasti. Jeigu priežastis gera, Komisijonierius gal pratest laika iki szesziu menesiu, tik ne taksu — moketojams užjurin.

Kuomet praszymas paduotas kolektorius gali reikalaut laikina iszpildyma ir ketvirta dali suruokuotu taksu. Laikinas iszpildymas paraszytas ant paprastos formos tik su žodžiu "tentative" ant virszaus, bet ir reikia prideti prisiegta praneszima apie suruokuota suma.

Komisijonierius nesuteiks laiko pratesima be gero prirodymo kodel pinigai negal but užmoketi in 30 dienu. Bet kuomet komisijonierius suteikia pratesima laiko ir taksu — moketojas neužmoka in paduota laika, tures užmoketi bausme.

NEUŽMOKEJIMO.. INEIGU TAKSU BAUSMES.

(No. 25)

Tie, kurie nepaiso ar atsisako iszpildyti ineigu taksu blankas ir in laika neužmoka taksus, bus priversti užmoketi baumes. Už neprisiuntima iszpildytos blankos, ant arba priesz Kovo 15, 1923, taksu — moketojas tures moketi bausme isz $1,000. Apart to, gali nuo jo dar reikalauti 25 procenta pripuolanczios sumos, jeigu veliaus kita blanka neprisiusta ir gera priežartis nepaduota.

Noringai atsisakyti iszpildyti blanka ir ant laiko neužmoketi taksus, baudžiama bausme isz nedaugiaus $10,000, arba metas kalejime, arba abu, su persekinejimo kasztais ir 25% taksu sumos.

Jeigu dalimis taksai mokami ir kuomet reikia užmoketi dali, ir neužmoketa, gali reikalauti pilna suma neužmoketu taksu ant syk ir turi buti užmoketi. Jeigu in 10 dienu neužmoketa po reikalavimu, pareikalaus bausme isz 5% su 1% nuoszimcziu ant menesio pakol bus užmoketa.

Kuomet blanka netycziomis iszpildyta klaidingai arba suma permaža, ner jokios bausmes. Jeigu toks praneszimas pasekmes bet ner noro sukti, prideta 5% visos sumos, su 1% nuoszimcziu už keikviena menesi iki užmoketa.

—Foreign Language Infor. Service.

ROYAL MAIL
"PATOGUMU KELIAS"
IN EUROPA
Vienos klesos kajutomis garsus "O" laivai "Orbita" ir "Orduno" duoda smagu kelia in Hamburga. Laivakorte antra klesa $130. Treczios klesos $103.50.
Pavasary pradės plaukti laivai "Orca" ir "Ohio"
ROYAL MAIL STEAM PACKET COMPANY,
Sanderson & Son, Inc. Agents
26 Broadway, New York.
arba pas vietinius agentus.

DUOKIT APDARYT SAVO SENAS KNYGAS.

Gal turite da isz Lietuvos brangu paminkla savo sena maldaknyge ant kurios mokinotes poteriu, o kuri yra suplyszus ir be virszu. Prisiunskit pas mus, o bus apdaryta in skura ir bus geresne ne kaip buvo nauja. Apdarome teipgi visokes istorines knygas, nata, menesinius laikraszczius ir tt. Prisiunskite knygas in redakcije "Saules." o darbas bus padarytas puikei ir gerai. (t.f.

THE UNION NATIONAL BANK
UNB
MAHANOY CITY, PA.

CAPITAL STOCK $125,000.00
Surplus ir Profits $536,346.50

Mokame antra procenta ant sudėtu pinigu. Procenta pridedam prie jus pinigu 1 Sausio ir 1 Liepos, nepaisant ar atneszat parodyt knygute ar ne. Mes norim kad ir jus turėtumet reikala su musu banka, nepaisant ar mažas ar didelis.

Bankas adaras nuo 9 ryte iki 3 popiet. Subatomis 9 ryte iki 12 val.

H. BALL, Prezidentas.
Geo. W. BARLOW, Vice-Prez.
Jos. E. FERGUSON, Kasierius.

Ant. J. Sakalauskas
LIETUVISZKAS GRABORIUS IR BALSAMUOTOJAS

Laidoja kunus Numireliu pagal Naujausia mada. Pigi preke. Teipgi pristato automobilius visokiems reikalams.

Parduodu visokius paminklus, didelius ir mažius už pigiausia preke, todel jeigu pirkaite POMNINKA tai kreipkites pas mane, nes asz galiu jumis pigiau geriaus parduoti negu kiti.

801 E. Pine St., Mahanoy City, Pa.

JONAS M. CISARIKAS
Fire Insurance Agent

Apdraudžiu (Inszuriniu) Namus, Tavorus, Naminius Rakandus, nuo Ugnies.
Geriausiose Kompanijose

315 W. Mahanoy Ave, Mahanoy City

W. TRASKAUSKAS
PIRMUTINIS LIETUVISZKAS GRABORIUS MAHANOY CITY, PA

Laidoja Kunus Numirusiu. Pasamdo Automobilius del Laidotuviu Krikasztiniu, Veseliju, Pasivažinejimo ir t. t.

520 W. Centre St., Mahanoy City, Pa.

Lietuviszkas Graborius
K. REKLAITIS

Laidoja Numirelius pagal naujausia mada ir moksla. Turi pagelbininke motere. Prieinamos prekes.

516 West Spruce Street
MAHANOY CITY, PA.
Bell Telephonas No. 149

CHAS. S. PARMLEY
Real Estate Agent — Notary Public
Jeigu norite pirkti ar parduoti Stubas, mes galime jumis tame paternauti. Randavojame namus, koletavojame randas ir teip toliaus.

238 W. Centre St., Mahanoy City, Pa.

Tvirciausia Lietuviszka
BANKA

Didele kaucija sudeta Valstijos Banko Departamento. Esiu po prieziura Valstijos, teip kad pinigai sudeti mano Bankoje negali prazuti. Priimu pinigus saugiam palaikimui. Siunczu pinigus in visas dalis svieto, pagal dienos kursa. Parduodu Laivakortes kompaniju nustatytams kainoms. Parupinu Paszportus keliaujantiems in Lietuva Viskas daroma teisingai, greitai ir pigiai. Raszykite apie kainas o gausite teisinga atsakima. Adresavokite:

V. LAPINSKAS
601 W. Mahanoy Ave.,
MAHANOY CITY, - PA.

Daktaras Juozas J. Austra
LIETUVIS.
Buvusis daktaras kariumeneje.
Gydo visokias ligas.
Priima ligonius iki 10 valanda ryte.
12 iki 2 popiet. 6 iki 9 vakare.
Tuom-laikinis ofisas randasi
KAZUNO APTIEKOJE,
38 S. Jardin St. Shenandoah, Pa.

GERA PROGA PLIKIAMS!

Arabiszka Mostis yra tikrai pasekminga ir kas prisiuns keliolika stempu ir savo adresa tai aplaikys tuju arabiszku zyduoliu dykai. Raszykite ant szio adreso Dr. Jmbco, 236 Broadway, Box 9, Brooklyn, N. Y. Panaudokite isz szios progos visi kurie yra pus-plikiai arba visai yra nuplikia. t.f.

Zinios Vietines

— Kovas atejo kaip avinelis bet iszejs kaip levas.

— Pacztas pranesza, jog tiejei, kurie neinsitaise pacztiniu dežukiu prie duriu tures ejti ant paczto atsiimti gromatas ir laikraszczius.

— Laidotuves a. a. kunigo McEnroe atsibuvo iszkilmingai ant kuriu dalybavo szimtai žmoniu. Nekurie sztorai buvo uždaryti lyg piet ant atminties mirusio senuko.

ANT PARDAVIMO.

Farma 75 akeru Locust valley, 4 mailes nuo Mahanoy City; 17 Holstein karves, arkliai, kiaules, visztos; naujos maszinerijos, 1000 grepsiniu krumu, 260 vaisiniu medžiu. Norintieji pirkt atsiszaukit pas H. W. Creasy Box 147
Mahanoy City, Pa. t. 20

Isz Shenandoah, Pa.

— Nedelioje "nezaležniku" maldnamij atsibuvo pamaldos lietuviszkoje kalboje, kurias laike pons Gretinas. Daug žiopliu suejo klausyti pamaldu lietuviszkai.

— Križinauckas iszaiszkino valdžei buk motere Leonia Komarowskiene dave jam spaudyti apsmeiženczius plakatus ant "nezaležninku," teipgi buk motere jam pasiule 50 doleriu ant advokato ir kad josios neižduotu. Teismas atsibuvo pas skvajera Tabara kuris nusiunte teisma in Pottsvilles suda.

— Aptiekoris Kazunas jum duos patarima kaip apsisaugot nuo visokiu ligu, nes pas jiji randasi geriausi vaistai, o receptus padaro kanuoteisingiausia.

Geri Dantis — Gera Sveikata

Atlikimui gerai savo darbo, reikalinga turėti gerus dantis ir gera sveikata. Prasti dantis yra priežastis daugelio sirguliavimu kurie priduoda jums daug bėdu ir kartais reikia netekti darbo. Dabar yra laikas vengti blogu dantu. Valyk savo dantis su saugiu ir atsakancziu Colgate's Ribbon Dental Cream.

Daktarai ir Dentistai Rekomenduoja Colgate's

Tukstantis Naktu ir Viena
ARABISZKOS ISTORIJOS

PUIKI DIDELE KNYGA. 27 ARABISZKOS ISTORIJOS.
704 Dideliu Puslapiu. 150 Paveikslu.
Drucziai Puikiai Apdaryta Audekliniais Iszmargintais Vyrszais

SZTAI KA RASZO ISZ LIETUVOS APIE SZITA KNYGA

Gerbemasis Tamistal:—
Sulaukiau nuo jusu siuncziamos mano vardu knygu "Tukstantis Naktu ir Viena" už kuria tariu szirdinga acziu ir labai džiaugiuosi kad tokia knyga kaip "Tukstantis Naktu ir Viena" apturėjau, nes man labai yra žingeidu skaityti visokias istorijas, jas skaitydamas nei nepasijunti kaip laikas szventai ir smagiai praeina. Asz visiems linkėcziau kad nusipirktu tokia knyga kaip "Tukstantis Naktu ir Viena" nes ja skaitydamas žmogus apie viska tada pamirszti ir visoki rupesczial nors ant valandeles atsitraukia.

Su pagarba, A. ŽOKAS,
18 d. Gegužio 1921m.
Dv. Palazduonys,
Czekiszkes val.
Kauno apsk.
LITHUANIA.

Yra tai ketvirtas iszdavimas tos puikios knygos, tas parodo kad žmonems labai patinka. Teipgi galima ja nusiusti in Lietuva. **Preke knygos Amerike $2.00**
Preke knygos in Lietuva su nusiuntimu tiktai $2.50.
W. D. BOCZKAUSKAS - CO. MAHANOY CITY, PA.

KAIP ŽINO KAS TURI MOKETI INEIGU TAKSUS.

Vidujiniu Užmokesczių Biuras gali keliais budais sužinoti, katrie užmokejo ir katrie neužmokejo taksus nuo ineigu.

Užmokeszeziu aktas reikalauja, jog visi asmenys, globejai, sergetojai, korporacijos, bendroves, organizaciju aficieriai ir darbininkai Suv. Valstiju, kurie kitiems per 1922 metus iszmokejo $1,000 arba daugiaus, turi iszpildyti informacijos blankas. Tokiu budu Ineigu Taksu Biuras žino katrie uždirbo $1,000 ar daugiaus. Kiekvienas darbdavys turi iszpildyti informacijos blanka už kiekviena darbininka, kuriam per 1922 metus užmokejo $1,000 arba daugiaus. Ypatinga atyda kreipta in reikalavima, jog bendroves, apart prisiuncziant regulariszka bendrovems blanka, form 1065, turi prisiunsti informacijos blanka, kuri parodo kiek algu iszmoketa kiekvienam bendroves nariui.

Prie algu, kompanijos, bendroves, ir t.t., turi priskaityti kiek už virszlaiki užmoketa, (agentams) nuoszimczius, premijas, dalis bizno pelno, ir jeigu kam pristato valgi ir miegojimo vieta tai priskaityti už ta vidutiniszka kaina.

Bankos, ir panaszios organizacijos, turi praneszti kiek nuoszimczių iszmoka ar priskaito prie indetoju indejimu, jeigu dasiekia $1,000 arba daugiaus.

Informacijos iszpildytos ant formos 1099. Ant formos 1096 pažymeta kiek yra atskiru informacijos blanku ir perdavimo laiszko vieta užima. Informacijos blankos turi buti sugražintos in Commissioner of Internal Revenue, Sorting Section, Washington, D. C. Vidujiniu užmokesczių kolektoriai neautorizuoti priimti tas blankas.

Iszpildymo laikas yra nuo Sausio 1 iki Kovo 15, 1923. Tos informacijos blankos atsargiai peržiuretos su asmeniu sugražinimais. Jeigu taksumoketojo asmeniszkas sugražinimas nepranesza koki nors užmokejima, kuris praneszta ant informacijines blankos, Vidujiniu Užmokesczių Bordas tuoj prades veikti. Tokiu budu tukstancziai kurie neužmokejo taksus sujeszkoti, ir szimtai tukstancziai doleriu už taksus atgauti.

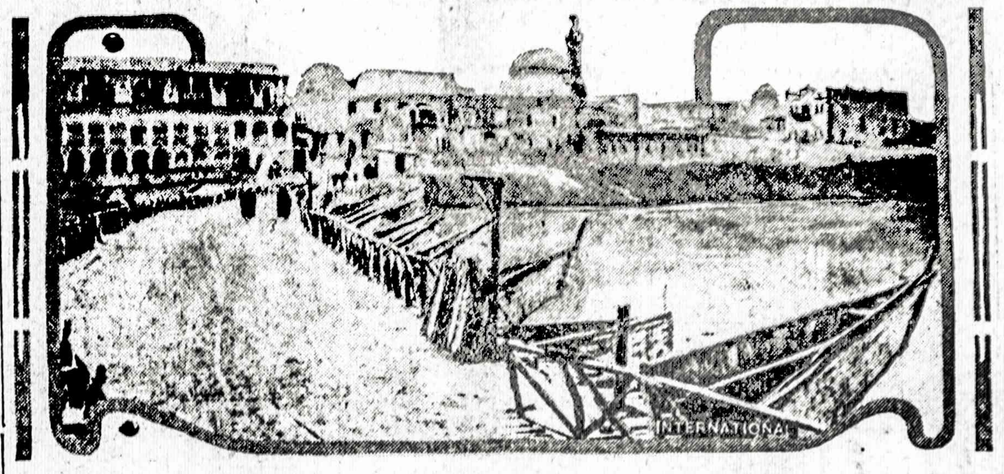

MOSUL, KURI TURKAI NORI SAU PRISISAVYT.

Po nesutikimtui kuris kilo laike konferencijos Lausanne, Turkai užsispyre paymti Mosuli, kuris priguli jiems pagal juju tvirtinima, o priek tam ir visa aplinkine. Ant paveikslo matome garsinga tilta kuris guli ant luoteliu, nes miestas neturejo užtektinai pinigu pastatyti akmenini.

NESULAUKS PARGRYŽTANCZIO SUNELIO.

Viskas saldžei miega
tamsume nakteles,
Tiktai dar girdeti
verksmas motineles.
Ji verkia - dejuoja
sedi prie langelio,
Lauk sunelio gryžtant
isz Ameriko szalelio.
Jos veidas raukszletas
indube akeles,
Iszbalusios lupos
skausmas ant szirdeles.
Nežino kur jis dingo
kas jam atsitiko,
Kaip užpusto žvakes
ugnis jis pranyko.
Jei rodos kad vakar
mažiuleli liuliavo,
Geltonus plaukus gloste
veidelius bucziavo.
O dabar ji viena
verkia - dusauja,
Negali užmigdyti
jos naktis tamsioji.
Jau visur vaizdenas
sunelio veidelis,
Ir ausysia skamba
malonus jo balselis.
Bet... tuszczios svajones
negryž jos sunelis,
Užmusztas kasykloi
nuo juodos angleles.
Duok Dieve jiai kantrybe
senai motynelei,
Ta viska iszkesti
ramybe szirdelei.

M. A. Karbonskiene.

PARSIDUODA NAMAS.

Namas ant puses loto po No. 707 S. Centre St. Ant kito galo loto sztebelis. Kreipkites pas.,
Leaheys Hardware Store
26 E. Centre St.
(m.9) Mahanoy City, Pa.

Merchants Banking Trust Co.
MAHANOY CITY, PA.

Nori kad taupytumet savo pinigus sziam banke.
Nori kad atydartumet taupinimo ar Czekiu skyriu. Ji gali jumis suteikti pagelba.
Ji žino kaip suteikti pagelba savo prieteliams.
Musu depozitorai yra musu prieteliai ir szita banka jeszko daugiaus prieteliu.
Ji suteikia patarima kur geriausia investyt pinigus. Prigelbes jumis pirkti praperte.
Gera banka yra jusu geriausis prietelis.
Dėkite savo pinigus in
MERCHANTS BANKING TRUST CO.

DIREKTORIAI:
D. M. GRAHAM, Prez. D. F. GUINAN, Sek. Kasierius
LEON ECKERT, Vice-Prez.
J. H. GARRAHAN, W. F. RYNKIEVICZIA, P. C. FENTON,
T. G. HORNSBY, A. DANISZEVICZIA, M. GAVULA.

BABY PHONOGRAPH

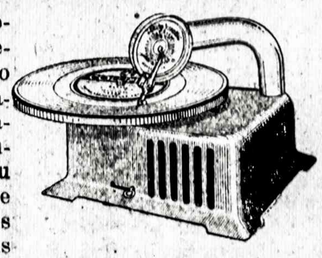

Mažiukas bet kaip tikras Fonografas grajina visokius didelius 10 coliu rekordus. Plieno geri viduriai, dirbtuves gvarantuotas, visas virszus metalinis juodai emeluotas, didumas 7x8 coliu. **Su prisiuntimu in namus $3.00.** Mes užlaikome visokius lietuviszkus rekordus ir siuncziame in kitus miestus per paczta. Kataloga siuncziam dykai. Laiszkus ir pinigus siuskite ant szio adreso:
JUOZAS F. BUDRIK, 3343 S. HALSTED ST. CHICAGO.

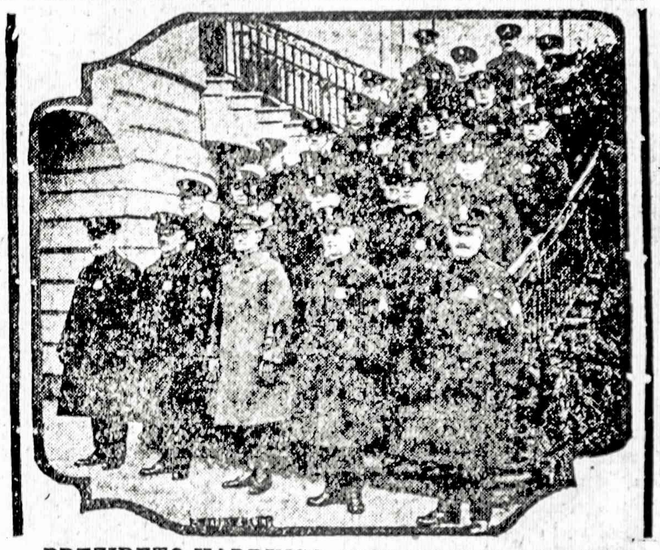

PREZIDETO HARDINGO PRIVATISZKA PALICIJE.

Miestiszka palicije dangiau netarnaus prezidentui Hardinguj, nes kongresas paskyre privatiszkus palicijantus kurie tarnaus prezidentui ir saugos jojo nama. Paveikslas parodo nauja palicije su mandieroms.

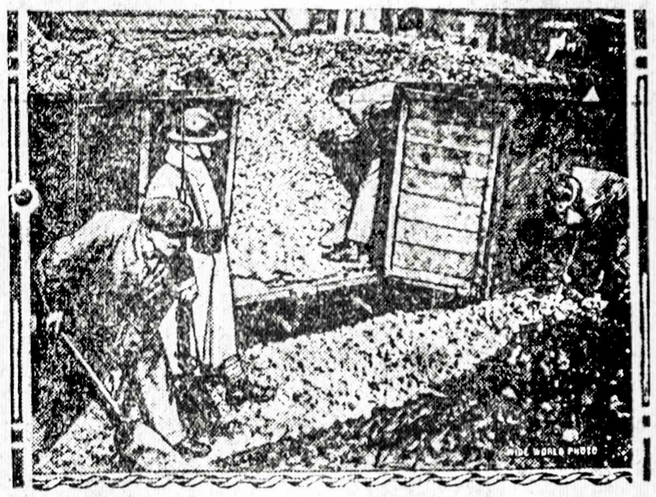

KASIMAS ANGLIU DEL FRANCUZU.

Norints vokiecziai užsispyre nekasti angliu Ruhro distrikte bet francuzai paeys atveže savo darbininkus ir kasa anglis iszsiunsdami in Francije. Kariszki sargai dažiurineja viso darbo.

NERADO SKARBO KAREIVIO GRABE.

Valdže ana diena atidare graba prisiunsto kareivio isz Rosijos, kuriame ketino rastis pasleptas skarbas rusizsko caro. Paskalas ejo, buk grabe radosi daug deimantu ir cariszka karuna, bet kada graba atidare persitikrino, buk iszskirent lavono daugiau jame nieko nesirado.

POMNIKAI

Jeigu užsakysite dabar pominka tai bus pabaigtas ant pavasario. Nereike isz kalno nieko mokėti, užmokėsite kada bus pastatytas ant kapinu.
E. T. Everett,
S. 3-rd St. Mahanoy City, Pa.

ANT PARDAVIMO.

Namai po No. 1021 E. Mahanoy St., ir 1020 E. Pine St., Mahanoy City. Kas pirks stubas gales tuoj insikraustyt nes locnininkas iszvažiuoja. (t.20
T. Kvederas,
1021 E. Mahanoy St.
Mahanoy City, Pa.