THE LITHUANIAN SEMI-WEEKLY SAULE (SUN)
PUBLISHED EVERY TUESDAY AND FRIDAY.

ESTABLISHED IN 1888. YEARLY SUBSCRIPTION $3.00
Brings the best results to Advertisers. Rates on application.
PUBLISHED BY THE
W. D. BOCZKOWSKI-CO.
MAHANOY AND A ST., MAHANOY CITY, PA.

SAULE
THE SUN.

DU-KART NEDELINIS LAIKRASZTIS "SAULE"
ISZEINA KAS UTARNINKA IR PETNYCZIA.
PRENUMERATA KASZTUOJA:
AMERIKE: Ant viso meto $3.00. Ant puses meto $1.50
EUROPOJE: Ant viso meto $4.00.
Laiszkus ir pinigus visada siuskite tiktai ant szito adreso:
W. D. BOCZKOWSKI-CO.
MAHANOY AND A ST., MAHANOY CITY, PA.

No. 25 (ENTERED AT THE MAHANOY CITY, PA., POST-OFFICE AS SECOND CLASS MAIL MATTER.) MAHANOY CITY, PA. UTARNINKAS 27 KOVO 1923 (TUESDAY 27 MARCH) W. D. BOCZKOWSKI, Pres. & Mgr F. W. BOCZKOWSKI, Editor 34 METAS

ISZ AMERIKOS

Anglekasiai meldžesi priesz pradejima darbo.

Duquoin, Ill. — Del anglekasiu dirbancziu kasyklosia Valier Coal Co., likos užvestos pamaldos ant kuriu kas diena priesz darba susirenka anglekasiai idant pasimelst ir praszyti Dievo idant juos apsaugotu nuo visokiu nelaimiu taja diena.

Trumpos pamaldos atsibuna gilumoje žemes, kur atkalba maldelia bosas, po tam visi ejna in paskirtas vietas. Virszininkai kasyklu sako, buk tai pirmutinis tokis invedmas kasyklosia Amerike. Stebetina, jog anglekasiai susidrutina trumpu pasimeldimu ir nelaimiu retai kada atsitinka.

Pamete gerus dinstus idant instoti in zokona.

New York. — Trys serys pamete gerus dinstus iszsižadejo svieto ir in[illegible] kliosz[illegible] Ona ir [illegible]zabel [illegible] Brookly[illegible] ju zokoninke[illegible] Visos isz[illegible] sztori kuris ra[illegible]on, Alabama. K[illegible] daktarka, Ona [illegible] dinsta departame[illegible]niu mokslainiu o Iza[illegible] pabaige moksla T[illegible]ormal School.

N[illegible] sedet kal[illegible]ime 5 metus už $100,000.

Cedar Rapids, Iowa. — In szesziolika valandu po jojo aresztavojimo Emilius M. Reimers, sekretorius Kene Lumber Co., prisipažino, buk jisai prisisavino isz kompanijos szimta tukstanczius doleriu. Už tai likos nubaustas ant penkiu metu kalejimo in Fort Madison. Jokio teismo neatsibuvo, nes Reimers prisipažino prie kaltes ir tuojaus buvo apsudytas. — Jeigu butu pavogias bonkute pieno arba kelis dolerius tai butu gaves kokia deszimts metu. — Kad vogt, tai gerai!

72 metu senukas ubagavo idant pabegti su 26 metu mergina.

Pineville, Ky. — Jamesas Sutton, 72 metu ir Katre Boomer 26 metu, kurie radosi vargszu priglaudoje,, sugryžo isz savo szliubines keliones isz Barbourville in kur pabego ir apsivede. Sudže dažinojas apie toki pasielgima senelio, paliepe apleist priglauda ir pasijeszkot sau darbo.

Suttoniene sako, buk serga džiova ir negali dirbti, o josios vyras serga szirdies liga (o gal ant proto serga.) Isz pradžiu senukas svilino padus in akla mergina, bet kada pamate Katre insimylejo in jaja. Suttonas neturedamas pinigu nuejo pekszczias in Middlesboro kur ubagavo, o kada surinko užtektinai nikeliu ir deszimtuku, sugryžo in priglauda pasieme savo milema ir iszpiszkino in Pineville kur juosius suriszo skvajeris mazgu moterystes.

Pasiliko milijonierka bet nepaliauna dirbti.

Breckenridge, Tex. — Pana Elzbieta Hardin stenografiste, nusidave prie darbo in dirbtuve norints netiketai pasiliko milijonierka. Elžbieta yra locnininke 40 akru farmeles Smackover, Arkansuosia verties apie dvieju milijonu doleriu, nes jeszkotojai surado ant tojo lauko alieju. Mergina sako, jog myli savo darba ir nepaliaus dirbti, norints yra ver-

Stovylas del "velniszku szunu."

Valdže užtvirtino pastatyma stovylo ant garbes žuvusiu Francijoi mariniu kareiviu kurios pramine "velniszkais szunims" isz savo nepaprasto drasumo. Stovylas bus pastatytas ant Paris salutes, South Carolinoje per marinius kareivius (Marine Corps.)

Nužude motina ir pati save — morfina priežaste.

Chicago. — Morfina buvo priežaste baisio atsitikimo, kada Mrs. Edna Robinson, 40 metu, nužude savo 72 metu motina Mrs. William Woolson, perpjaudama motinai gerkle po tam panaszei pasidare sau. Woolsonai buvo kitados turtingi žmonis gyvenanti Buffalo. Dr. Woolson keli metai nusižude perpjaudamas sau gerkle, po tam szeimyna iszkeliavo in Chicaga. Viena dukte isztekejo už Robinsono, kuris staigai pasiliko beprocziu. In kelis metus po tam sunus Woolsonienes perpjove sau gerkle, panaszei kaip padare tevas. Motina pasilikus su duktere, pradejo kenst bada ir naudoti morfina idant užmirszt savo nelaimes. Ant galo daejo prie to, jog abi moteres sutiko atimti sau gyvastes ir užbaigt varginga gyvenima ant visados.

Motereles, duokite vyrams daugiau liuosybes.

Chicago. — Ana vakara Charles Vessey melde savo paciules idant jam pavelintu iszejti in kliuba pasilinksmyt su savo draugais. Pacziule staczei pasake "no," paliepdama pasilikti Czialinkui namie palinksmyt vaika ir jaja. Ka turejo daryt žmogelis? Peklos namie nenorejo pakelinet ir nuejo gult. Ant rytojaus paczīule iszgirdo miegkambarije vyro szuvi, kada nubego ant virszaus, rado vyra nusiszovusi ant smert. — Isz to atsitikimo, lai motereles ima paveizda, jog vyra negalima nuolatos laikyti ant virvutes kaip szuni.

Sedejo kalejime nekaltai per 25 metus.

Washington. — Prezidentas Hardingas dave parduna Charneri Tidwell, maiszyto indijoniszko kraujo indijona isz sztamo Cherokee, kuris radosi valdiszkam kalejime Altanta per 25 metus už žudinsta kurios visai nepapilde.

Indijonas likos paleistas ant liuosybes ant pripažinimo mirsztanczios Mrs. James Brown, kuri pati nužude savo vyra, mesdama kalte ant indijono. Motere turejo 82 metus ir nužude savo vyra isz užvyde-

Ruke lovoje — sudege ant smert.

Erie, Pa. — Fredas Selow, 46 metu senumo, guledamas lovoje užsidege pypkute o kada užmigo kibirksztis iszkrito isz pypkes nuo ko užsidege lova ir Fredas sudege ant smert. Jojo du draugai, kurie gulejo tam pacziam kambarije baisei apdege ir randasi ligonbuteje.

Nepaprastas kalinis.

Saginaw, Mich. — Walteris Hubbard, nuteistas ant viso gyvaszcio in kalejima, yra vienu isz nepapraszcziausiu kaliniu czionais. Likos jisai nuteistas už nužudinima savo vienuolikos metu dukreles, kuriai perpjove su britva gerkle, norints labai jaja mylejo. Laike teismo neisztare žodelio ant savo apgynimo, ar buvo kaltas ar ne. Pati ji atlanko kalejime kas diena. Kada jiji nuvede in kalejima ir užklausta jo ar yra kaltas, atsake: "Ar manote, jog mano gera pati atlankinetu mane kas diena jeigu butau kaltas tai žudinstai? Noretau labai pasakyti viska del ko nužudžiau savo mylema kudiki, bet tasai laikas da neatejo."

Mire turedama 126 metus.

Ione, Calif. — Indijonka Susie Canner, kuri turejo 126 metus mire pakalneje Jacksone. Senuke daugeli kartu kalbejo indijonams, buk mate, kaip Meksikonai pirma karta pribuvo in Kalifornije.

Kunigas aresztavotas už apgavysta.

Denver, Colo. — Valdže liepe aresztavoti kuniga Walteri Grace isz Arvada, Colo., už apgavysta, nes permaine pavelinima ant išgavimo arielkos isz Kentucky valdiszko magazino, viso penkiolika baczku. Valdže dave pavelinima ant isztraukimo vienos baczkos arielkos kaipo gyduole del senu žmoniu kurie randasi priglaudoje Mallon Home.

Valdže surinko davadus, buk kunigas prikalbino perdetinia kliosztoriaus miniszka isz tosios priglaudos idant pasirupintu pavelinima pargabenti baczka arielkos, kalbedamas, buk arielka likos padovanota per turtinga czikagieti. Valdže sako, buk kunigas aplaikes pavelinima, permaine ji ant pargabenimo deszimts baczku, kurias liepe nusiunsti pas savo motina. Veliaus parasze miniszkos pravarde ant kito pavelinimo ant kurio aplaike kitas penkes baczkas.

Kunigas iszsikalbinejo buk liepe arielka pristatyt in motinos nama, nes bijojo kad apie tai neiszgirstu banditai ir neiszvogtu arielkos isz priglaudos.

Kun. Grace yra vienu isž žymiausiu katalikiszku kunigu Kolorados diecezijoi.

ANT PARDAVIMO.

Parsiduoda buczerne. Geras biznis. Parsiduoda pigiai tiktai už $500. Atsiszaukite ant adreso. (m.30)
Jos. Raibick
125 Second St.
Girardville, Pa.

REIKALINGA.

Ne jauna motere arba mergina per virsz 30 metu prie namu darbo. Maža szeimyna. Darbas ant visados. Del platesniu žiniu kreipkites ant adreso.
J. Malinoski

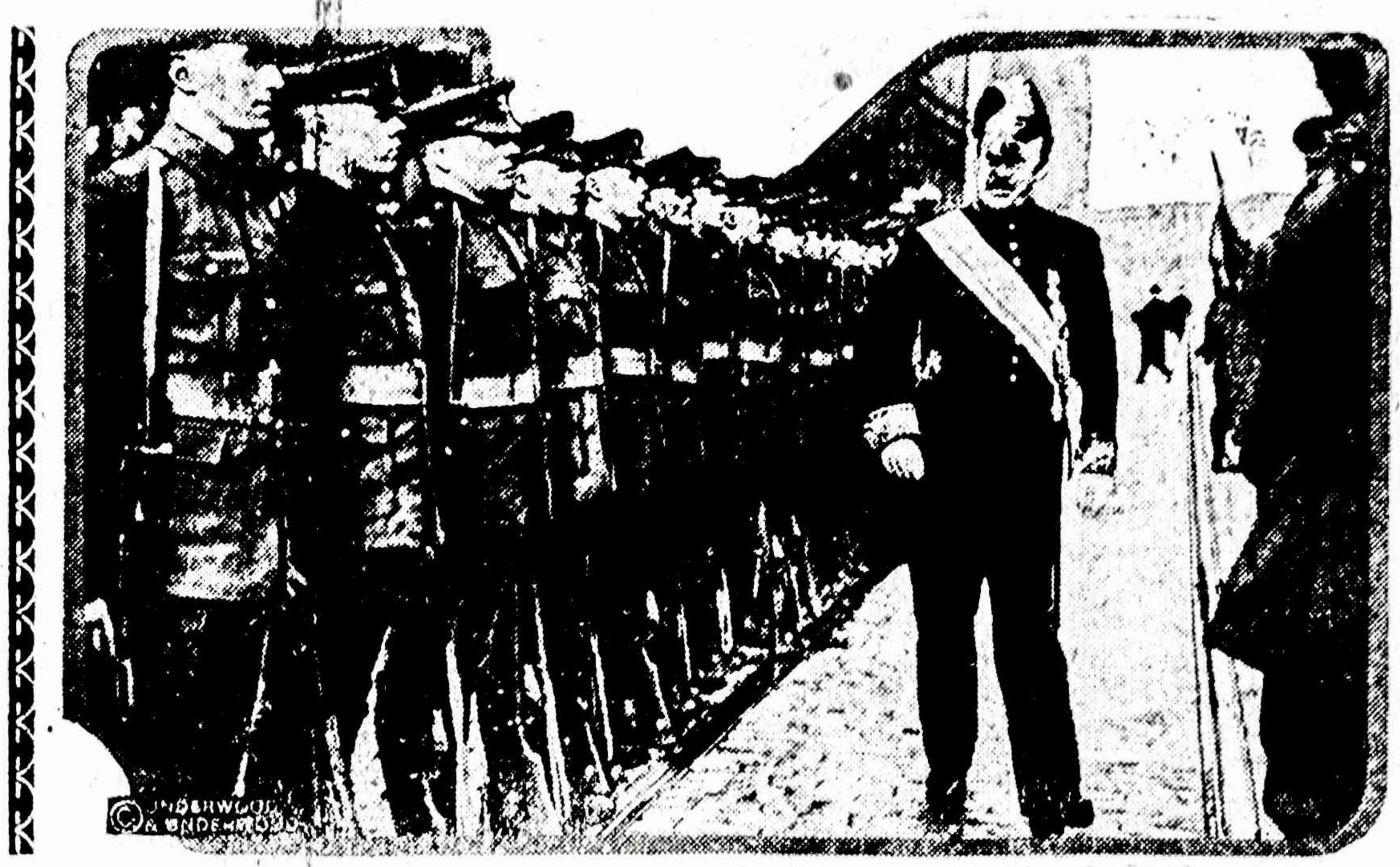

NAUJAS IRLANDIJOS GUBERNATORIUS IR JOJO VAISKAS.
Duke of Abercorn, naujas gubernatorius žieminios dalies Irlandijos, peržiuri savo garbes kareivius kada apeme savo dinsta Belfaste.

Isz Lietuviszku Kaimeliu

Hartshorne, Okla. — Gertruda Baidokiene tapo suaresztuota ir nubausta penkiais metais kalejimo uždaryma ir pardavinejima svaiginancziu gerimu. Apart to, jai dar uždeta pinigine bausme $5,000. Baidokiene yra atsisyrusi nuo savo vyro. Karta vyras Adomas Baidoka buvo pas ja sugrižes, tai ji su pagelba savo burdingieriaus, vyra iszvijo isz namu, o paskui gavo visiszka nuo jo atsiskyrima.

Kol Baidokiene dare isz svaigalu bizni, tai laike pas save girtuokli burdingieriu, kuris iszgyveno apie 4 metus be darbo. Dabar gi, kuomet moteris papuole in beda, tai burdingierius iszvažiavo savais keiais.

Ne tiek gaila tos moters, kiek gaila jos asztuoniu vaikucziu. Gal kartais ju tevas suszelptu juos, jeigu žinotu apie varginga ju padeti.

Pirmiaus Baidokiene neprisimindavo apie savo vyra, bet dabar, kuomet vede in kalejima, tai suemus rankas szaukesi prie pirmojo vyro: "Adomeli, ratavok!"

Vietos lietuviai steugiasi paliuosuot Baidokiene po kaucija ir atnaujinti byla.

"K," — J. Szvilpukas.

Frackville, Pa. — Atsilankus nesenei A. T. Racziunui su judomais paveikslais ir antrytojaus nuejus in gelžkelio stoti atsiimti aparato ir filmu, pasirode, kad bagažo kambario durys iszlaužtos ir viskas iszvogta. Nors gerb. Racziunas su detektyvais stropiai iszieszkojo miesteli ir apylinkiu miszka, vienok nieko nerado. Tik vakare pareina tulas angliakasys isz darbo ir parnesza glebi filmu, kuris papasakojo, kad tolokai nuo miestelio miszke yra sudaužyti baksai ir maszinu ratukai iszmetyti ir filmos iszdraikytos ant krumu, tad jis ir pasiemes tu paveikslelių glebi.

Tuomet Racziunas su detektyvais atatiko kelia prie savo nuostoliu, kuriuos apskaitliuoja in $1,200 dol. ir sulig Racziuno pareiszkimo, jau yra antras toks atsitikimas jam sziame sezone. Yra manoma, kad czionai darbas pavyduoliu-banditu, nes tikri pleszikai paprasti nenaikina tu daiktu, kurie jiems netinka.

Big Run, Pa. — Del visu gerai pažinstamas D. M. Czesonis ne kur parduoda szviežiausia ir geriausia tavora. Suszelpkite savo tautieti kuris koki laika sirgo ir dabar užsidejo bizneli idant isz to padaryt szioki toki gyvenima ir drauge patarnaut savo tautiecziams.

Tamaqua, Pa. — Szesziu metu Irenuke, dukte Antano Kurowskio, likos sužeista pavojingai per troka, kuri vare Juozas Skeipe isz Eastono. Dreiveris nuvažiavo toliaus, bet likos suimtas ir pastatytas po 500 kaucijos už važiavima apsvaigintam padejime.

— Nesquehoning kasyklosia likos užgriautais trileka anglekasiu praejta Sereda. Nelaimingi radosi po žeme deszimts valandu bet visi likos gilukningai atkasti. Nevienas mane jog daugiau reges savo milemuju, o kada likos atkasti neiszpasakytinai džiaugesi. Buvo tai daugiausia Slavokai ir Italai.

ŽYDU MESIJUS.

Keleta desetku metu atgal, Rasiainiu mieste gyveno žydas kurpius (sziauczius) kuri visi vadindavo "Joszkis," insimylejes jis in viena žydžiuke ir ja aptaise. (Kaip žinoma toki dalykai žydu tarpe retai atsitinka.) Joszku eme baime, ir gailestis, kad jo mylima Sorke už tokius darbus paskandys, nes žydu talmudas teip rodo.

Sumaste Joszkus gera misli, ir persirēdes kitom drapanom iszsipaiszines veidus, užsilipo ant žydu iszkalos, ir pradejo kaipo pranaszas szaukti, kad greit gims žydu laukemas mesijus isz žydelkaites Sorkes. Žmones pamate tokius stebuklus, susirinko isz viso miesto paklausyti pranaszo kalbos. Žmones isz to szaipesi, o žydai gyva szirdimi klause. Palicеiskis draugeje stovedamas paklause: — "A kto jevo otec budet?" (kas jo tevu bus.) "Joszkus sapožnik" (Joszkus kurpius) atsake pranaszas.

Bet kada Joszkis nulipo nuo žydu iszkalos stojo, pertikrino kad-gi pats Joszkus in pranasza pasivertes; Žydai nebedaugio but užmusze, ir Sorke norejo prigirdinti, bet palicije neprileido. Palaukus kiek laiko Sorke susilauke dukteri, ant nelaimes Joszkaus pranaszyste neiszsipilde, o Joszkus su Sorke apsivede.

KUDIKIU MIRTINGUMAS NUKREIPIAMAS.

Darbo Sekretorius Davis, jo kalboje apie kudikiu mirtinguma ir reikalinguma geresniu pastangu duoti vaikams kuo geriausia priežiura, sakel.

"Kas met Amerike ketvirtdalis milijono vaiku mirszta pirmais metais. Kas keturis metus mirtis nuo motinu atima viena milijona kudikiu, kurie turetu užaugti in drutus vyrus ir moteris. Tas ketvirt-dalis milijono kudikiu kas met yra neprižiurejimo auka, nes Darbo Departamento Vaiku Biuro žinovai raod, jog nukreipt tuos mirimus tik vienas dalykas reikalinga — priežiura. Tinkamos gyvenimo aplinkybes, tinkama medikaliszka ir dabojimo priežiura motinai priesz ir po kudikio gimimo, ir tnkamas kudikio dabojimas kudikystej sustabdys baisu skaicziu mirimu.

Kudikiu mirtingumas yra tautiszkas problemas. Federaliszkas Kongresas ta mate ir bando isznaikinti. Sziais metais $1,240,000 federaliszkais fondais buvo paskirta padrasinti valstijas tinkamai prižiureti motinyste ir kudikyste. Trisdeszimts trys valstijos prieme dali to fondo ir jau pradejo savo darba pagelbeti motinas ir kudikius.

Tas darbas pakelia kiekvieno simpatija. Matome to apsaugojimo reikala kuomet žinome, jog yra 17 szaliu kur moterys saugiau tapsta motinos negu czion Amerike ir devyniose szaliu naujai gimes kudikis turi geresne proga iszaugt in svei ka kudikyste.

Apie vaiku darba Sekretorius Davis sekancziai pasake:

"Apie milijonas ir puse vaiku ir mergaicziu stoja in darba priesz laika. Tas darbas sunkus visokios valandos ir tuoj vaikai pasensta. Priesz jus stovi tik darbas ir galas to darbo — kapas. Bet taita dar supranta ta pavoju. Du syk Suv. Valstiju Kongresas bande insteigti instatyma kuris užbaigs samdyma mažu vaiku pramonese. Du syk Suv. Valstiju Augszcziausias teismas rado, jog sulig musu konstitucijos Federaliszkas Kongresas neturejo autoriteto priimti toki instatyma. Gal augszcziausias teismas prisilaikydamas prie konstitucijos gerai daro, bet Suv. Valstiju žmones gali nukreipti ta bloga. Valstijos instatymai gali buti pertaisyti, id daugelis valstiju toki instatyma invede. Pataisyti ta, galime prie federales konstitucijos pridet prieda. Gal greitu laiku [illegible]

Isz Lietuvos

Kad tai butu Amerike!

Rokiszkis — Pereitas Kaledas mes pasitikome su degtine. Sztai kiek Rokiszkenai per Kaledas degtines iszgere. Namon parsineszta 331 kvorta likeriaus, 283 kvortos konjako, 897 kvortos paprastos degtines. Traktieriuose iszgerta 181 kvorta likieriaus, 98 kvortos konjako, 562 kvorti paprasto konjako, 562 kvorti paprastos degtines, 13 baczku alaus. Tai bent uliavojom! Bet szi karta praszau skaitytoju mum atleisti, nes sziais 1923 metais sublaivesime. Pereitais metais Rokiszkenai turejo 14 traktieriu, o szaisz metais tik trys beliko, ir tie blaivininku priežiuroje. Buvo sumanyta visas smukles panaikinti, bet tam sumanymui kaikurie Tarybos nariai prieszinosi. Bet kaip nesiprieszins, juk ir patis butelinkus glamoneja. Su laiku tikimes ir tas tris smukles uždaryti, nes tarybon rinksime dorus blaivus žmones, kurie supras degtines kenksminguma.

Sugavo vagi.

Kamajai Szioje parapijoje tapo sugautas garsus kleeziu ir aruodu vagis. Kai-kurie žmones daiktus atsieme. Plugai akeczios, ratai, drapakai, baczkos, rasta suslepta prude Vagyli nubaude dviem metams kalejimo. Bet kai labai turtingas buvo, kalejimo administracija ji minksztai laike — gavo progos pabegti. Dabar Kamajiszkai vel bijosi, kad neatkerszytu, neužmusztu ka ar nepadegtu. Vagilius turi 40 margu žemes. Kad jis pabego — kalta kalejimo valdžia. Jei koki varsza kalejiman atvaro, ir nors tik jis keleta paru bausmes teturetu, — laiko ji kaipo didžiausi nusikalteli, bet jei tur tinga atvaro, nors ir didžiausi nusikalteli, lengvai laiko. Perdaug neteisybes!

Vage dolerius isz gromatu.

Abeliai Rokiszkio apskr. — 22 d. sausio sz. m. Abeliu paszto virszininkas nuvyko Rokiszkin ir norejo iszkeisti dolarius in litus, bet nepasiseke. Nes doleriai buvo iszimti isz žmoniu laiszku, kurie ateina isz Amerikos. Keicziant jam dolarius sueme ji milicija ir patupde belangen. Prie tardymo pasirode, kad visa laika jis naudojosi valdžios ir žmoniu pinigais. Virszininkas buvo labai didelis girtuoklyste ji ir privede prie to nusikaltimo. Jeigu valdžia rems girtuokliavima, tuomet musu tauta prieis prie bedugnes kraszto.

Lenkai užklupo ant Lietuviu.

Kaunas. — Kuopa Lenkiszku neregulariszku kareiviu užklupo ant Lietuviu artimoje Poslupku, užmuszdami asztuonis ir sužeido keliolika. Muszis atsibuvo neutralineje zonoje.

Ramybes laszai.

Mama. Sze tau Jonuk gražu velyku kiauszini duosu.

Jonuks. (povalandi verkia.) Mama, mama jau nebera kiauszinio.

Mama. O kur dingo? ar ateme kas, ar pametei, ar sudaužei?..

Jonukas. Ne asz ji suvalgiau.

Lunatikai (beprocziai) vaikszczioje ant stogu po intekmia menulio, o paprasti

KAS GIRDET

Nuo kada Rymas nesutiko su Italijos karalium, popiežius neapleisdavo savo sodybos, bet dabar užejus sutaika ir valdže gyvena sutikime su popiežium, tai popiežius ketina iszvažiuoti szimet atlankyt stebuklinga Lourdo vieta Francijoi.

Moteres ne yra sutvertos ant to, idant drauge su vyrais nesztu sunku junga gyvenime ir dalytusi su juom vargais. Juk Adomas ir be josios gyveno laimingai rojuje, o tik tada turejo beda kada Jeva likos sutverta.

Astronomai speja buk mes turesime saules szviesa da už kokio 86 milijonu metu. Nors dabar lengviau atsidusime žinodami apie tai, bet kam rupintis apie ta kas atsitiks už 86 milijonu metu.

Vasara ketina iszkilti audeju straikas. Darbininkai Fall River, Mass., spiresi padidinimo mokesties ant 15 procento. Szimtas dvileka fabriku tures sustoti.

Jeigu anglinis arba aliejinis trustas pareikalauje nuo žmoniu daugiau už savo iždirbima, žmonis turi moketi, nes kitokio iszejimo nera, kas nemokes tavoro negaus.

Kada darbininkai spiresi daugiau mokesczio tai jiems atsako: "ejkite namo ir gerai apsvarstykite, o tuom kart pasiliksite be darbo." Darbininkai ne gali pasipriesztyt tokioms organizacijoms nes patis yra silpnai susiorganizavia. Gera organizacije yra geriausin ginklu prieszais trustus.

Soviatine Rosije stengesi visom pajegom praszalinti visa tikejima isz tarpo savo gyventoju. Jaunumene komunistiszku pažiuru visur turejo demonstracijes apvaikszcziodami praszalinima tikejimo. Užims daug laiko tiems pasiuteliams, pakol visiszkai praszalins tikejima isz szirdžiu milijonu praszcziokeliu kurie vien tik tikejime turejo suraminima, o del tokiu soviatiniu pusgalviu tai gali apsiejti ir be tikejimo.

Kada žmonis pradeda tvirtyt buk nera Dievo, tai nereikalauje ir jokiu tiesu, tada gales apgandinet, vogt, žudyt ir t.t. kiek tik nores. Czion Amerike butu pavojus gyvent, jeigu nebutu pripažyta bažnyczios ir tikejimas. Tokia kova prieszais Dieva kokia veda soviatineje Rosijoi jau pradeda naikint moraliszkuma žmoniu.

Ner ko stebetis, juk ka Dievas geidžo nubausti, tai pirma jam atima prota, — panaszei su bolszevikais.

Suvienyti Valstijei sziadien yra turtingiausiu sklypu ant svieto. Nekurie žimunai apskaito musu turta ant penkesdeszimts bilijonu kas metas, o skaitant taja inejga ant penkto procento nuo kapitolo, tai pasidaro tukstantis bilijonu.

Generolas Ludendorfas su Herr Hillern, pakurstineje gyventojus Vokietijos, szaukia darbininkus in kariumenia ant pradejimo sukylimo Ruhre. Civiliszka kare gali iszkilti kožna diena Vokietijoi. Sukelima renge buvusieje vokiszki aficieriai po kaizeriu.

Fordas pranaszauje, buk už keliu metu geras darbininkas aplaikines ant dienos nemažiau kaip po deszimts doleriu. Dideli fabrikantai prades naudoti orines maszinas del gabenimo tavoro, tures savo vandeninia pajega, geležinkelius, kasyklas, ir žalios medžiagos ant iszdirbimo tavoro. Darbininkai kas diena pasigerina su iszradimu nauju maszinu ant padarimo to, ka kitados reikejo dirbti rankomis. Tada darbininku gyvenimas bus daug lengvesnis ir geresnis.

Kad Fordo žodžei iszsipildytu kannogreicziausia.

Da turime keliolika skaitytoju kurie užmirszo ar negalejo prisiunsti užvilktos prenumeratos. Geisdami juosius tureti savo puikioje szeimynoje skaitytoju, iszsiunteme paraginimus ir tikimes, jog atsilygys greitu laiku. Po praejimui laiko busime priverstais sulaikyti laikraszti.

Lietuvos vyriausybe nusprende nepripažinti santarves ambasadoriu tarybos iszsprendimo, kuriuomi Vilniaus miestas ir Vilniaus distriktas pavedamas Lenkijai.

Lenkija pradeda koncentruoti kariuomene Vilniaus distrikte. Su Lietuva pramatomas karas, kuriame tures dalyvauti ir Rusija.

Jei Szaulisi, lietuviu patriotine organizacija, remiami, Amerikos lietuviu draugiju muspres pakelti puolima su tikslu Vilniu, tuomet karas neiszvengtinas.

Pereita savaite New Yorke privatiszka taupymo banka buvo uždaryta, ir tukstancziai neturtingu žmoniu, daugiausia Italai, pasiliko be cento, ir ju viso gyvenimo taupymai pranyko. Su tuo atsitikimu Generalis Paczto virszininkas iszleido formaliszka praneszima.

Žiuredamas in ta atsitikima, Mr. New, naujas paczto virszininkas, insake iszdalinti 25,-000 knygeliu, Italu kalboje, ir iszdalinti tarp New York "East Side" gyventoju.

Kadangi bankos savininkas nedare pretenzijos varyti bankini, paczto virszininkas sako, jog tas baisus atsitikimas butu buves nukreiptas jeigu tie nelaimingi žmones butu padeje savo pinigus in Paczto Taupymo Systema.

"Su tikra sympatija" jis sako, "tiems nelaimingiems vyrams ir moterims, daugelis isz kuriu toje bedoje praleido naktis vaikszcziodami priesz uždarytos bankos duris, veltui laukdami sugryžimo tu, kuriems padave savo gyvenimo taupymus, valdyžia, federale ar valstiszka, negali sustabdyti padejima taupymu in abejotinas rankas.

"Yra daugelils instatymu nubausti slaptukus ir sueikvotojus vieszo turto ir yra kiti kurie apsaugoja pinigu indetojus, bet valdžia ir toliaus eina, insteigiant padetuve už kurios stovi pati valdžia.

"Paczto Taupymo Systema buvo investa pagelbeti žmonems taupyti savo pinigus, ir aprupinti saugia vieta kur tuos pinigus padtei. Kurie nenor indeti savo pinigus in bankas bet kurie nori jos valdžia apsaugotu ju pinigus, tiems Paczto Departamentas per savo Paczto Taupymus duoda pliana rinkti mažas sumas, kurios iszmokamos ant pareikalavimo pacztuose.

Sunku paprastam darbininkui pamesti jo taupymus, jis turi padet savo pinigus in saugia vieta. Perdaug žmoniu atpranta nuo taupymo, delto, jog tik uždirba mažas algas. Bet ir mažausi pinigus indeti in saugia vieta vis auga.

Paczto Departamentas atidare savo duris visiems su pakvietimu prisideti prie tu, kurie reguliariszkai taupina savo pinigus."

Nuo 1918 meto Suv. Valst. iždave bilijona doleriu ant suszelpimo europiszku sklypu. Nuo prasidejimo svietines kares, tai yra 1914 mete, Europa aplaike nuo Dedes Samo pinigines paszialpos ir paskolu ant 21 bilijonu doleriu.

Tokis tai užinteresavimas Suv. Valst. in europiszka politika. Teip tosios sumos randasi deszimts bilijonu doleriu kuriuos Amerikas paskolino Europai ant vedimo svietines kares.

KAIP JAUNYSTES PRASIŽENGIMAI PRASIDEDA.

Kaikraszcziai pilni su visokioms piktadarystems, policistu ieszkojimais prasikalteliu, ilgoms ir brangioms teisoms byloms ir taip toliau. Skaitant apie ta viska, ar nors syki pamastei kaip tu prasikalteliu kriminaliszkas gyvenimas prasidejo — ir ar negalima sustabdyti pat pradžioje.

Isteigima prasikalteliu instaigu neiszrisz ta klausima. Tik prideda milijnus doleriu prie musu valstiszku ir tautiszku i szlaidu, ir skaitlynes rodo, jog toks vaiku sulaikymas nenukreipia prasizengimus. Buvo parodyta, jog didelis procentas augusiu kalejimuose buvo praeityje padeti in jaunystes pataisymo namus.

Viena valstija invede nauja pabandyma sistema, sulig kurios vaikai padeti prie normaliszku aplinkybiu, ir tas kasztavo tik asztunta dalil kiek pataisymo name kasztuotu ir kuomet vaikai paliuosuoti pataisymas buvo pasekmingesnis.

Mes suprataine, jog daugelis vaiku ir mergaicziu, kurie pirma syki suaresztuti už instatymu prasiženginia ner blogus vaikai; jie normaliszkai vaikai ir gali tapti gerais piliecziais bet per klaidingas intekmes ir neprielankumus ka nors blogo padare.

Žinoma, tarp vaiku, in teisatvestu, yra daugiaus nepilno proto vaiku negu tarp visos szalies vaiku. Geriausi jaunystes teismai turi protiszkus egzaminus vaikams, kurie nenormaliszki. Ir tie egzaminai parode kelia kaip pasielgti su normaliszkais vaikais, kurie daugumoj. Protiszki pabandymai suriszti su fiziszais peržiurejimajs ir su isztyrinejimais vaiku aplinkybiu. Toks isztyrinejimas inima vaiku tevus, ju namus, mokykla, gyvenimo vieta, ju draugus ir intekmes.

Reikia veikti su visokiais vaikais. Vienas isz paprascziausiu typu yra kiekspraudingi vaikai, ir už juos galime tevus kaltinti, nes juos per aszt riai valde. Po to seka prieszginingi vaikai, kurie per daug iszlepinti, nepažysta jokiu reikalavimu apart savo noru. Apgavingi vaikai yra tie, kuriuos patys tevai priprate apgaute. Kad nors veliaus tevai musza už melavima bet iszauga in melagius, nes vaikai lengvai seka kitus, ypatingai augusius. Niekintas vaikas ir gali pavirsti apgavingu, nes nieks jo nepaiso ir kuomet negali teisingai atlikti savo tiksla tai atlieka melais. Nieks ji nebara ir nemokina kuomet pradeda klaidingai veikt ka nori.

Vaikas, kuris vagia, daro ta delto, jog tevai mokina, arba perdaug laiko praleidžia ant gatviu, arba blogus draugai pamokina, ar per blogus ipratimus, ar biednumas ji priverczia. Reikia surasti tikra priežasti ir praszalinti.

Daugelis vaiku pabega nuo mokyklos delto, jog negali užsiinteresuoti. Ir kuomet vaikai pabega isz namu, tai gal namai per prastus arba namie viskas netvarkoj. Yra atsitikimu kur, kuomet vaikai pabega nuo namu, buvo nuvežti ant ukiu, padirbe ten kiek laiko, linksmai sugryžo in namus. Ir taip matyt kokia svarbia role namai loszia.

Vaiku Biuras surinko kaikuriuos faktus nuo deszimts tukstancziu prasikalteliu (vaiku), paimtu isz jaunystes teismu, ir raportas rodo, jog 40% tu vaiku paejo isz namu kur smertis, apleidimas ar persiskyrimas tevu suarde szeimyna. Kur tevai drauge gyveno, motina dirbo ir negalejo tinkamai namus prižiureti. Svarbiausias reikalas yra motinu pensijos, tada motinos nebus priverstos, priežastim biednumo, apleisti savo vaikus.

Vaikai su protiszkais trukumais turetu but paimti ir prižiureti tinkamose instaigose. Bet daugelis su tokiais trukumais gali lankyti speciales vieszu mokyklu kliasas, ir gali pramokti kaip skaityti ir raszyti. Ir kuomet priversti dirbti, turetu dirbti po augusio priežiura. Nepilno proto vaikai tapsta nestropus ne del kitko, tik delto, jog lengvai pastumeti keno intekme, ir jog netinkamai gyvena. Yra taip lengva iszmokyti gerus ipratimus kaip ir blogus.

Reikia vaikus lavinti sulyg ju naturaliszku gabumu. Turime pavelinti jiems priguleti prie invairiu vaiku ir mergaicziu klinbu ir organizaciju. Ir tevaj turi namus linksmai užlaikyti.

Mokyklos tik pradeda suprasti kaip svarbu tinkamai sužinoti kodel vaikai nelanko mokyklas. Jau kelinose miestuose "dykumu aficieriaus" (truant officer) vietoje pasamdyta mokytoja, kuri lanko vaiku namus ir bando surasti budus praszalinti priežastis.

Bet ir miestas turi pagelbeti. Pirmiausia reikia czystas aplinkybes, reikia insteigti daugiaus geru vaiku kliubu, organizaciju, ir pasibovinimo vietu.

Vaikai reikalauja geru aplinkybiu.

NEPERBRANGU.

Vienoje ceikiu krautuveje, jaunas pardavikas norejo paerzyt viena mergina, kuri buvo atejus ka pirkti, ir pažiurejus vieno brangaus ceikio, paklause. — kiek prekinoje?

— Mastas prekinoje keturis pabucziavimus. — Atsake mandagei pardavikas.

— Gerai, atreszk man keturis mastus. — Paprasze mergina.

Atreže jei pasakyta miera, mergina pasiemus ceiki ir eina per duris laukan.

— O užmokesti. — suszuko pardavikas.

— Atsiusk tamista saskaita mano moczinutei, tai ji užmokes, nes už keturis mastus prisieis iszkaszeziu 16 pabucziavimai. Asz dabar del tamistos neturiu tiek iszteklians.

Pardavikas nuleido nosi, ir suprato kad yra už ji gerians mokanti szposnot.

J. V. Sz...

Valgiu Gaminimas
Namu Prižiurejimas

Kožna moteris ar mergina privalo tureti szia knyga ir ji turetu rastis kiekvienam name, 162 puslapiu dideliu formato. Drutais audeklineis apdarais. Preke tiktai $1.50

W. D. BOCZKAUSKAS-CO.
MAHANOY CITY, PA.

ROYAL MAIL
"PATOGUMU KELIAS"
IN EUROPA
Wienos klesos kajutomis garsus "O" laivai "Orbita" ir "Orduno" duoda smagu kelia in Hamburga. Laivakorte antra klesa $130., Treczios klesos $103.50.
Pavasary pradės plaukti laivai "Orca" ir "Ohio"
ROYAL MAIL STEAM PACKET COMPANY,
Sanderson & Son, Inc. Agents
26 Broadway, New York.
arba pas vietinius agentus.

ISZTIKIMI NASZLIAI.

Deklemacija.

Nieks pasaulyj nesitensia
Kad tai butu amžinai.
Tuoj po verksmu, po lindnybiu,
Vel sugrižta mums džiaugsmai.

Dar nesena pasakele
Noriu tamstoms pasakyt,
Nelaikykit tai už bloga
Meldžiu aiszkiai paklausyt...
Pusiauamžio metu vyras,
Butent vardas jo, Pranys,
Pasiliko netiketai
Ant kiek laiko jis naszlys.
Jo geroji moterele
Mire; Dievas szauke ja...
Pranys likes vienas naszliu,
Palaidojo gražiai ja.
Ir vainika gražiu geliu,
Paaukavo isz szirdies
Ir surnosze laidotuves
Gana gražias iszdalies.
Pranys paczia teip mylejo;
Verke, raudoj, dusavo,
Kas savaite josios kapa
Atlankyti megdavo.
Pirko geles, taise kapa;
Szirdi gaile nemažai,
Kad paczinte tokia gera
Ji apleido amžinai.

—o—

Szalyj, arti sukaupuotas
Buvo ir kits naujas kap's,
Mat ten tapo palaidotas,
Taip pat jaunas Step's
Ir, paliko jauna paczia
Nulindusia tuom kartu;
Ir ta naszle ateidavo
Savo vyro apverktu. —
Diena, kita ir savaite
Abu lanko tuos kapus,
Abu rauda, gailestauje,
Bet žiurekim kas czia bus...
Kad kiek laiko jau praejo,
Kapai tapo užmirszti,
O jau naszliai prie viens kito
Pradej szirdis supirszti.
Nepraejo tris savaites,
Atsitiko atvirai,
Kad tie naszliai nei gyventi
Nenorejo atskirai.
Tuoj sunude — prie altoriaus
Tapo tvirtai suriszti,
O jau kapai numiritsiu
Liko visai užmirszti.
Naszlys, naszlia pamylejo,
Visiems žinant, atvirai,
Apsivesti sukalbejo
Ir padare gan gerai.

J. V. Kovas.

TIKRIAUSES KABALAS
Arba Atidengimas Paslapczlu Ateities. Su pagelba kazirom. Pagal Chaldeiszku, Persiszku, Graikiszku, Arabiszku ir Cigoniszku burtiniku. Iszguldinejimas to kabalo yra labai lengvas ir kiekvienam gali buti suprastinu.

MORALISZKA KABALA
Katra iszdeda žmogaus ateiti. Su Salamono Nose.

TIKRIAUSIA BURYKLA
Sudejo Cigonka isz Egipto Rubina Sulva. Del vyru ir moteru.

VISOS TRIS KNYGUTES TIKTAI UŽ . . . . 25c.
Prisiuskite mumis 25c. Gausite visas tris knygutes per paczta. Pinigus galite siusti stempomis.
W. D. BOCZKOWSKI-CO.
MAHANOY CITY PA.

ŽMONIU LIGOS.

Raszo D-ras K. Grinius.

Kruvinas szlapumas. Jis esti raudonas arba tik rausvas. Gali atsirasti isz pusles ar szlapumo taku (inkstu) uždegimo, isz tu daliu afedogu, isz akmenu.

Visumet reikia skaityt sunkiai susirgus ir gydymo ne dienos nevilkinti. Ligi gydytojo gult in lova ir tuoj pereit prie pieniszku valgiu.

Krauju spiaudimas ar kosejimas. Nors kartais isz dantu smagenu krauju su seilemis rodosi, bet dažniausiai isz plauczių. Visi paprastai mena, kad kraujais spiaudantis plauczių džiovos paimtas, bet ne visada taip yra: ir daugiau randasi tam priežasczių, kaip — szirdies liga, kartajs hemarojus, pas moteris antdrapaniu užsivadavimas:

Taigi pradejus kraujeis spjaudyt — nenusiminti, gult lovon ir parsikviesti gydytoja. Ligi gydytojo nevalgyt ir negert karsztu daiktu, geriausiai valgyt tik szalti daiktai ir gerti szaltas vanduo.

Kudikiu kolerina. Daugiausia vasaros metu kudikis ima vemti ir smarkiai viduriuot, trumpu laiku taip nusistelbia, jog mirtinas atrodo, daug ir pasimirszta. Taip buna dažniausiai nuo netinkamo maisto.

Tokiame atsitikime, kas kudiki brankina, tuojau tegul bega prie gydytojo, nes gali but pervelu.

Norint apsisaugoti nuo tokios ligos, niekumet nenutraukt kudikio nuo krutiес karsztu vasaros metu. Kudikiai nujunkomi tik vesiu arba szaltu metu. Jei nujunkius kudiki užpultu kolerina, tai tuojau, jei tik galima, grižkit prie žindimo krutimi arba gaukite sergancziam kudikiui kita žindanczia moteriszke.

Visumet motinos ... teneužsimirszta, kad ju szventa pareiga žindyt kudiki, kad nežindymas tai nedovanotinas kudikio apipleszimas, beveik lygus mužudymui, tai nuodeme priesz penktaji Dievo prisakyma.

Laszuotas veidas ir rankos. Ypacz tuo nesikenczia jaunos merginos ir moterys. Sergetis saules nudegimo, tam neszioti žalia arba rausva vuale. Yra tepalu, kurie nueda oda kartu su laszais ir saules apdegimu, bet be gydytojo nedrasu vartot. Neiszgydomuose atsitikimuose — barstosi pudra ir nusidažo veida, bet tai jau paskutinis reikalas.

Geriausia su tokia Dievo dovanan susitaikius ir perdaug nesigydžius.

Nago inaugimas (Unguis incarnatus). Kojos nykszeziu nagai, anksztu modernu batu spaudžiami, ima kai kada ir inauga in mesas, pasidaro uždegimas, labai skauda ir neduoda vaikszczioti,

Reik mesti smaili, siauri batai, apsiaut vyžomis, naginemis, pantapliais. Ant patinusios vietos kloti isz vaistines pasiemus nors Gulardo vandens ligi uždegimas sumažes. Toliau stengtis pakelt girgždanczios vatos gabaleliais nagas, kad jis augtu virszum mesu. Žaizda kasdien 3 kartus plaut nors virintu vandeniu su borine rugszczia ir labai szvariai laikyt.

Nagas karpyt ne apvaliai, bet tiesiog, kad status kampai pasiliktu ir gala pirszto kaip namo stogas pridengtu. Jei tai vis negelbsti, tad gal operacijos reikia.

Naktinis klyksmas (Pavor nocturnus.) Taip vadina vaiku riksma, jei isz miegu ne isz szio nei isz to ima nenutildomai rekti. Pareke kiek užmiega ir rytmeti ti neatsimena. Liga atsiranda isz didelio vaiku nerviszkumo, mažakraujybes, kartais isz nosies ir gomurio ligu. duoti naktin daug valgyt, uždraust spirito gerimai (alus), neleist ankscziau kaip 2 valandom praejus po vakarienes gulti, nepasakot ir neskaityt baisu pasaku. Paryczinis iszfrint kunas drungnu vandeniu, pradžioj patale, toliau pripratus ir besiprausiat jau kiek szaltesniu vandeniu. Jei vaikas parpia miegodamas arba jei nosis užkimus ... nugabent pas nosies gy...

Papr... vaikui paangus pr...

CUN... D
2,310 LIE...
gali atvažiuoti in A... adedanti ateinanti Lie... nesi... Cunard ... a greicziausias tavo giminems atvažiuoti in Amerika, Žmones turėdami Cunard billetus gali ant syk iszvažiuoti, nes Cunard laivas plaukia isz Europos beveik kasdiena. Isz-Cunard Linija lydi kompanijos Lietuvys atstovas, kuris palengvina važiuojanczius isz Lietuvos per visus iszeivio vargus.
Už patarnavima nėra ekstra kasztu.
Del tolesnio informaciju kreipkites prie laivu kompanijos agento savo mieste arba prie arcziausio Cunard Money Orders apmokami Lietuvoje, greit, saugus, parankus.
CUNARD LINE,
25 Broadway,
New York.

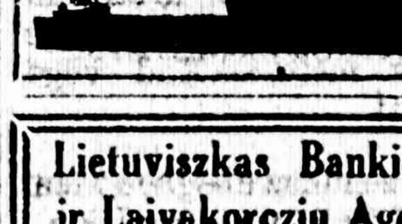

Lietuviszkas Bankierius
ir Laivakorcziu Agentas
J. G. BOGDEN
4 S. Main St. Du Bois, Pa.

Tukstantis Naktu ir Viena
ARABISZKOS ISTORIJOS

PUIKI DIDELE KNYGA. 27 ARABISZKOS ISTORIJOS.
704 Dideliu Puslapiu. 150 Paveikslu.
Drucziai Puikiai Apdaryta Audekliniais Iszmargintais Vyrszais

SZTAI KA RASZO ISZ LIETUVOS APIE SZITA KNYGA

Gerbemasis Tamistai:—

Sulaukiau nuo jusu siuncziamos mano vardu knyga "Tukstantis Naktu ir Viena" už kuria tariu szirdinga acziu ir labai džiaugiuosi kad tokia knyga kaip "Tukstantis Naktu ir Viena" apturėjau, nes man labai yra žingeidu skaityti visokias istorijas, jas skaitydamas nei nepajunti kaip laikas szventai ir smagiai praeina. Asz visiems linkėcziau kad nusipirktu tokia knyga kaip "Tukstantis Naktu ir Viena" nes ja skaitydamas žmogus apie viska tada pamirszti ir visoki rupesczial nors ant valandeles atsitraukia.

Su pagarba, A. ŽOKAS,
18 d. Gegužio 1921m.
Dv. Palazduonys,
Czekiszkes val.
Kauno apsk.
LITHUANIA.

Yra tai ketvirtas iszdavimas tos puikios knygos, tas parodo kad žmonems labai patinka. Teipgi galima ja nusiusti in Lietuva. **Preke knygos Amerike $2.00**
Preke knygos in Lietuva su nusiuntimu tiktai $2.50.
W. D. BOCZKAUSKAS - CO. MAHANOY CITY, PA.

Sveikata **Arba Tiesus ir Trumpas Kelias in Sveikata**

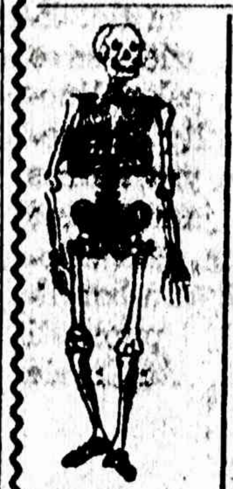

Knyga "Sveikata" turi kelis szimtus visokiu paveikslu apie žmogaus kuno sudejima, teipgi apraszomi visoki apsireiszkimai žmogaus kuno gyvenime ir pamokinama, kaip žmogui apsisaugoti nuo visokiu ligu. Tokios knygos Lietuviu kalboj dar nebuvo. 339 dideliu puslapiu. Puikei ir drucziai apdaryta audeklinais vyrszais. Prisiuskite mumis **$2.00**, o knyga bus tuojaus jumis iszsiusta per paczta. Adresavokite:

W. D. Boczkowski-Co. Mahanoy City, Pa.

NETEKO JIS KANTRYBES.

(Isz "Vilnies.")

Viena velyvo pavasario nakti jis grižes isz darbo jautes nepaprastai pavarges. Sedantis prie stalo buvo galima jausti kas tai nepaprasto, bet jis nepastebejo. Jis valge tyledamas, melaucholingai valge. Vaikai nervavo ir kele riksma, bet jis neklause ju.

— Ar tu žinai ka valgai? — desperatyviu džiaugsmu klause jo motina.

Jis liuosai pažiurejo in bliuda ir in motina.

— "Plaukiojanczia sala" — triumfalingai ji pareiszke.

— Oh, — atsiliepe jisai.

— "Plaukiojanczia sala," — suszuko vaikai garsiai, vienu balsu.

— Oh, — jis vel atsiduso. Ir nuryjes tris, keturis gurksznius pridejo: — Turbut asz sziandien nealkanas.

Jis padejo szauksztą, pastume kede ir nuvargusiai atsistojo nuo stalo.

— Ir turbut eisiu gulti, — letai jis prabilo.

Eidamas per virtuve tese kojas grindimis labiau, negu pirmiau kada nors. Nusirenginmas jam buvo labai sunkus darbas ir visai bereikalingas; jis svyruodamas prisiartino prie lovos ir atsigule dar viena koja nenusiaves. Jis jaute, kad galva darosi didele, sunki ir smegenys pradejo degti. Jam rodes, jog pirsztai pasidare tokie dideli, stori, o ju galai nejaucziami ir dege kaip ir smegenis. Galva skaudejo nepakencziamai. Skaudejo visus kaulus. Viska skaudejo. Jo galvoje tarsi milijonas stakliu uže, tratejo, tarszkejo. Ore sukosi, skraide sziaudykles. Jos neres ir iszsinere, painiojoi, tarp žvaigždžiu. Jis pats dirbo ant tukstanczio stakliu ir jos visejo greicziau ir greicziau, ir jo smegenys greitai iszsivijo in siula, kuri aude tukstantis sziaudykliu.

Ant rytojaus jis nejo dirbti. Buvo perdaug užsiemes audimu tomis tukstancziu stakliu, ka sukosi jo galvoje. Jo motina nuejo dirbti, bet iszeidama pasiunte paszaukti daktara. Daktaras aiszkino, kad Jonuka smarkiai sueme la grippe. Sesute Jene patarnavo vietoj slauges ir pilde daktaro insakymus.

Smarkiai liga buvo pagriebusi Jonuka, tik po savaites laiko jis galejo apsirengti ir svyruodamas pereiti per asla. Dar už savaites, daktaras sake, jis gales eiti dirbti. Dirbtuves formanas atlanke ji nedelioj po piet. Geriausias audejas visoj dirbtuvej, formanas sake motinai. Jo darbas visuomet lauks jo. Jis galis ateiti in darba už savaites laiko.

— Kodel tu, Jonuk, nepadekuoji jam? — klause žingeidžiai motina.

— Jis buvo taip susirges, jog dar ir dabar neateina in save, — aiszkinosi motina formanui.

Jonukas sedejo insmeiges akis in žeme. Jis dar ilgai taip sedejo ir formanui iszejus. Lauke buvo szilta. Jis sedejo ant stuopos visa popieti. Kai kada jo lupos judejo. Rodes, kad jis paskendes begalinese skaitlinese.

Ant rytojaus, kaip tik inszilo diena, jis vel iszejes atsisedo ant stuopos. Dabar jau turejo ir paiszeli ir popieros tesimui tolIau skaitliniu; ir jis skaitliavo isztvermingai ir nuostabiai.

— Kas seka milijona? — jis klause Vincuko, kada tas parejo isz mokyklos pietu valgyti. — Ir kaip tu padarai ta?

Ta pat popieti jis užbaige skaitlines. Kasdien jis ateidavo ant stuopos, bet jau be paiszelio ir popieros. Jis atydžiai žiurejo in medi, auganti anoj pusej gatves. Studijavo ta medi per ilgas valandas ir nepaprastai gerejosi, kuomet vejas pute jo szakas ir judino lapus. Per visa savaite jis buvo visai užmirszes save. Nedelioje, sededamas ant stuopos, garsiai sukvatojo kelis sykius, o tai nustebino motina, nes per metu eiles ji negirdejo jo juokiantis.

Ant rytojaus, dar neiszauszus, motina atejo pabudinti ji. Iszsimiegojes gerai per visa savaite jis lengvai prabudo. Jis nekovojo nei nebande laikytis insivyniojes antkloden, kuomet motina nuklojo. Jis ramiai gulejo ir ramiai sznekejo.

— Nieko isz to nebus, mam.

— Tu pasivelinsi in darba, kalbejo motina manydama, kad jis užsimiegojes nenori eiti darban.

— Asz nemiegu, mama, ir sakau tau, jog nieko nebus. Jus geriau manes neklindykite. Asz nesikelsiu.

— Bet juk tu netoksi darbo. — ji sake.

— Asz nesikelsiu, — kartojo jis keistu, besujudimo balsu.

Ji pati irgi neejo in darba ta ryta. Jai tai buvo visu didžiausia liga, kokia kada žinojusi. Karsztine ir klejojima ji žinojo: bet czia jau buvo beprotyste. Jinai užklojo Jonuka ir pasiunte Jene daktaro.

Kada daktaras atvažiavo. Jonukas ramiai miegojo, ramiai jis ir nubudo ir dave daktarui palaikyti pulsa.

— Nieko nepaprasto nera. Labai nusilpnejes, tai viskas. Nedaug musu ant jo kaulu, — sake daktaras.

— Jis visados buvo tokis, — aiszkino motina.

— Dabar, mama, prasiszalink ir leisk man pabaigti miegoti.

Jonukas kalbejo letai ir maloniai ir taipgi letai ir maloniai atsigule ant szono ir užmigo.

Deszimta valanda jis nubudo ir apsirenge. Nuejes virtuven rado ten motina. Jos veide matesi dideles baimes.

— Asz iszkeliauju, mama, ir noriu tave atsisveikinti.

Ji uždenge akis žiurksztu ir atsisedus gailiai verke. Jis kantriai lauke.

— Asz turejau tai pirmiau žinoti, — verkdama ji kalbejo.

— Kur? pagalios, ji klause, nusiimdama žiursztą nuo akiu ir žiuredama ant jo iszgasties pilnomis akimis, kuriose ta cziaus nesimate nieko kuriozinio.

— Asz pats nežinau kur — bile kur!

Kada jis kalbejo, skersai gatve augantis medis pasirode jo akyse, tarsi jis ir buvo po jo akiu blakstenomis, ir jis galis matyti ta medi kada tik panori.

— O tavo darbas? — klause ji.

— Asz jau daugiau nedirbsiu.

— Vieszpatie, Jonuk, nesakyk to! — vaitojo ji.

Jai tokis pasakymas buvo nusidejimu. Buvo skaudu taip tikincziai motinai, užgirdus kad jos vaikas netiki Dievui.

— Kas tau pasidare gi? — klause ji pusiau reikalaudama.

— Skaitlines, — atsake jis. — Tik skaitlines. Szia savaite asz daug skaitliavau, ir tai labai stebino mane.

— Asz negaliu suprasti, ka tas turi bendro, — verkdama ji sake.

Jis kantriai nusiszypsojo, o motina pastebejo, kad pas ji jau nesimato to piktumo ir nekantrumo, kurs pirmiaus buvo.

— Asz tau prirodysin, — jis sake. — Asz esu pavarges. Kas pavargina mane? Judejimai. Asz judu nuo pat gimimo dienos. Asz pavargau nuo to judejimo ir daugiau nesijudinsiu. Atmeni, kaip asz dirbau stiklineje? Asz priraisziodavau tris szimtus tuzinu bonku kasdien. Ir asz manau, padariau deszimts skirtingu pasijudinimu prie kiekvienos bonkos. O tai reikia trisdeszimts szeszis tukstanczius pasijudinimu, per diena. Per deszimts dienu tris szimtus szesziadeszimts tukstancziu pasijudinimu. Per viena menesi milijona ir asztuonesdeszimts tukstancziu pasijudinimu. Atmesk asztuonesdeszimts tukstancziu, — kalbejo jis filantropo iszdidumu, — atmesk asztuonesdeszimts tukstancziu, tai dar pasilieka milijonas pasijudinimu per menesi — dvylika milijonu per metus.

Prie stakliu asz dariau daug kart daugiau pasijudinimu. Reiszkia, apie dvideszimts penkis milijonus per metus. Ir man rodos, jog, taip judinausi milijonus metu.

— Szia savaite nei kiek nesijudinau. Per ilgas valandas nesijudnau. Turiu pasakyti, jog labai gerai sedeti per valandu valandas nieko neveikiant. Niekuomet pirmiaus asz nebuvau taip patenkintas. Niekuomet pirmiaus laiko neturejau. Visuomet judejau. O tame juk nera pasitenkinimo. Toliau asz nieko nedarysin. Asz tik sedesin ir sedesin, ir ilsesinos, ir paskui dar ilsesinos.

— Bet kas bus su Vincuku ir kitais vaikais? — klause motina desperatyviai.

— Taigi. — Vincukas ir kiti vaikai, — pakartojo jis.

Bet jo balse nebuvo nieko pikto. Jis nuo seniai žinojo motinos ambicija jaunesniam broliukui, bet tas jo jau nepykino. Nieko jis nepaiso. Nepaiso ir to.

— Asz žinau, mama, ka jus planavote Vincukui, laikydama ji mokykloj — knygvedžiu norejote ji pastatyti. Bet isz to nieko neiszeis. Asz mecziau darba. Jis turi eiti dirbti.

— Sztai ka tu darai, po to kaip asz tave iszauginau, — ji kalbejo verkdama užsidengus akis žiursztu.

— Jus manes neauginote, asz pats save užauginau, mama, asz ir Vincuka užauginau. Jis jau už mane didesnis, sunkesnis ir auksztesnis. Kada asz buvau mažas, asz rokuoju, negavau pakankamai valgyti. Kada jis atsirado ir buvo kudikiu, asz uždirbau jam maista. Bet tai jau pasibaigia. Vincas gali eiti dirbti, kap asz dirbau, arba gali sau eiti in pekla, asz nepaisau kur jis eis. Asz pavargau. Asz einu. Ar neatsisveikini manes?

Ji nieko neatsake. Vel užsidenge akis ir verke. Duryse jis momentui sustojo.

— Asz esu tikra, dariau kaip galejau geriausia — ji sake verkdama.

Jis iszejo gatven. Jo veidas nuszvito pamaczius ta medi. — Nieko neveiksiu, — murmejo pats sau. Jis pakele akis pažiureti in dangu, bet karszti saules spinduliai musze in akis ir aptemde.

Jis turejo toli eiti ir ejo ne skubiai. Reikejo eiti pro audinyczia. Maszinu užimas verže si jo ausysna. Jis nusiszypsojo. Gražiai, maloniai nusiszypsojo. Jis neturejo priesz nieka neapykantos, net nei priesz užiauczias, tratanczias maszinas. Nebuvo pas ji piktumo, tik didelis noras ilsetis.

Dirbtuves ir stubos retejo ir atsivere tusztuma iszeinant isz miesto. Pagalios miestas pasiliko užpakalyj. Jis ejo lapuotu kloniu szale gelžkelio begiu. Nejo jis kaip žmogus. Jis buvo tik žmogaus parodija. Jis buvo susikraupiusi, sumuszta figura, kereplinanti lyg serganti bezdžionka, apdribusiomis petimis, siaura krutine, sulinkes, didelis ir baisus.

Jis priejo maža gelžkelio stoti pievoje, apdengta medžio szakomis. Per visa popieti gulejo ten. Nubudes ramiai gulejo žiuredamas in dangu per medžiu szakas. Karta ar du jis garsiai sukvatojo, bet juokes ne isz to ka mate ar jaute, o taip sau.

Sutemus atejo tavorinis traukinys. Kuomet garvežys nustume kelis vagonus ant szalutiniu begiu, Jonukas prisiartino prie traukinio. Jis atsidare tuszczio vagono duris ir sunkiai ir nerangiai inlipo vidun. Užsidare duris. Garvežys suszvilpe, Jonukas gulejo vagone ir tamsoje, ir linksmai szypsojosi.

Verte Vilnietis.

—:GALAS:—

Nori atlyginimo.

Miss Mary Walters garsinga szokike isz Chicagos apskunde automobiliu kompanije ant $15,000 už sužeidimus kokius aplaike laike susimuszimo dvieju automobiliu. Negana to, likos jiji priverstinai nugabenta in ligonbuti kur jaja aplaiste arielka ir davinejo karsztas ir szaltas maudykles nuo ko da labiau apsirgo.

KVITU Knygele Draugystems del iszmokejimo pinigu ligoniams - - - - - 50c.

KVITU Knygele Draugystems, del Kasieriaus nog sudetu pinigu ant susirinkimu - - - - - - - - 50c.

W. D. BOCZKAUSKAS-CO.,
MAHANOY CITY, PA.

BALTRUVIENE

Montkarmiu mergaites,
Dideles kvailiukes,
Tiki in visokius burtus,
Ir kitokius niekus.
Kelios nuvažiavo pas burti-
ninke,
Toji tuojaus dvases užkeike,
Padave po dvi žvakes in ranka,
Pradejo zurzet jonis baika:
Už vyru isztekesite,
Ilgai visos gyvensite,
Turtus turesit,
Greitai apsivesit.
Po doleri kožna sudejo,
Linksmai juokdamos iszejo,
Kožna in tai intikejo,
Nieko kitai nekalbejo.
O jus kvailiukes,
Dideles kiaulinkes,
Geriau apsiszvieskite,
Daug skaitykite!
Juk jus jaunikei apleido,
Ne nori žiureti ne ant veido.
Keliauna in kitus miestus,
O labiausia in vestus,
Palieka jus iszvažiuoje,
Su kitoms apsipacziuoje.
Jeigu ilgiaus teip darysite,
Ir saviszkius paniekysite,
Pasiliksite senoms panoms,
Kvailioms visztoms.
Geriause bukite doros,
Ir visame szvarios,
O vyrus gausite,
Isz ju džiaugsites.

* * *

Taigi dabartes,
Filadelfijos mergaites,
Kurios angliszkai moka,
Net džiazarinus szoka
Kad gauti gera kavalieriu,
Puiku vyra ir biznieriu,
Josios dideli unara varo,
Jeszko angliko ar ungaro,
Po ulyczias vedžioja,
Kaip Pruso kiszenei iszsižioja.
O kaip lietuvi pamato,
Burna tampo, galva krato,
Lupas taiso ,tartum grays
ant dudeles,
Ausis karpo kaip kumeles,
Rodos kad kaip priejsi,
Mislina ka ju bijaisi.
Bet negauna josios ne anglika,
Szleiva, kreiva ar plika,
Kad ir katras užkalbina,
Bet ne vienas nekabina,
Matyt supranta,
Kas ko yra verta.
O gal ir Lietuvi jos noretu,
Kad didelius turtus turetu,
Kaip anglikes tokius gauna,
Didele laime tuo ingauna.
Ant sprando jodineje,
Aria ir su juom akeje,
Kaip kuriems rodyti praszi-
neja,
Ir patis tevai giria - siulineja,
Bet jeigu nemylite Lietuviu
kitu,
Tai ir nemylekite ne szitu.

* * *

Jau szito užtyleti negaliu,
Po noglu,
Apie jauna moterele,
Amerikoniszka neiszmanele,
Užsiduoda su niekszais,
Ir visokiais paikszais,
Nesenei apleido savo vyra
gera,
Pypkes neverta svara.
Dabar nebagelis susiprato,
Jog ji pacziule vis apgavo.
Po pakampes landžioje
Arba bambileis važiuoje.
Badai ketina atsiskirtie,
Ir po noglu iszvarytie,
Idant visas svietas žinotu,
Jog užsiduoda su ženotu,
Ugi bus juoku,
Ir visokiu sznektu,
Kada viskas iszsiduos,
Prova in suda paduos,
Tada Skulkinas sujudes,
Ir visi apie tai kalbes,
Apie taja nedorelia,
Neiszmanele!

SZLIUBAS SU VIRŽIU.

Komedija viename atidengime.

Parasze J. V. Kovas.

(Deje miesteleno grinczioje Kurpius myli miesteleno dukteri. Mariute sinva. Ineina tarnaite, paskui Jonas.)

Mariute: (Viena) Ak kaip asz myliu ta Jona, tarsi be jo negaleczia visai buti. Ir jis mane labai mylejo, budavo sako kad ne vanduo neperbegs per mudu. Dabar nežinau kas jam pasidare, nors ir ateina kada, bet jau netoks meilus, rodžios kas ji stumia nuo manes. (Ineina tarnaite, Onute.)

Onute: — Gera vakara, Mariute.

Mariute. — Gera ir tau Onute. Kaip gerai sveika?

Onute. — Aeziu, labai gerai tarnauje sveikatele. O kaip pacziai vedasi?

Mariute. — Ne szinip, ne teip, negaliu ne pasakyt. Liudna. Savo Jona senei maczian.

Onute. — Ar vis dar tu su tuo Jonu sebrauji?

Mariute. — Teip Onute, asz ji myliu teip, kaip pirma mylejau, nes nežinau kas su Jonu darosi, nes jau kaip dabar ateina, tai ne puse nera toks meilus kaip pirma.

Onute. (nusistebus.) Gana, tu kvaile! Ka jau jis bus teip meilus, kadangi ponedelei jau jo szliubas.

Mariute. (paszokus.) Su kuomgi?... Kad jis man nieko nesake.

Onute. — Mat, paika tu. Nori, kad jis tau pasisakytu.

Mariute. — Nugi kaip? juk asz ji myliu.

Onute. — Maža ka: Ale jis tave nemyli.

Mariute. — Nugi tas neprietelius prasze anuosyk dar pinigu szimta rubliu paskolinti, važiuoses in Kauna skuru pirkti, ir prižadejau duoti, sztai skrynioje turiu gatavus mazgeli surisztus... Dar vis netikiu tavim Onute ir gana?

Onute. — Ogi netikek, žinokis. Paskolinsi, tai bus jam veseilei...

Mariute. (Daugiau nustebus.) Nugi ar tu tikra teisybe kalbi?...

Onute. — Kamgi kalbeczia kad nebut teisybe. Vakar susiejau Berukszczio Magde, sake buvo pas klebona, iszpirko atlaida be užsakymu, o po nedelei szliubas. Ryt anksti abudu važiuoje in Kauna szlebiu pirkti.

Mariute. — Taigi ar jis su Magde ženysis?

Onute. — Na tai su kuom tu manai, kadangi jau jie senei susitare.

Mariute. — Na, tas bjaurybe ateis man.

Onute. — Žinoma kad ateis, nes jam pinigu žadejei, o ryt jam reikes, Magdei szlebems nupirkti.

Mariute. — Na, tai jau negaus. Asz jam užtaisysiu ir gera szposa. Tu Onute nueik in kamara, rasi pakabinta ant vagio virve, atneszk in grinczia, o asz eisiu prisitaisyt inranki. (abidvi iszeina. Greitai sugrižta, inbega viena su virve, kita su szlapiu viržiu.)

Mariute. — Skubek Onute, duok szia, virve, pakavosiu. Žiurek jau atsivelka tas bjaurybe. Tu dabar iszeik in lauka, nesirodyk jam, o kaip iszgirsi mane surinkant, inbegk greit, padesi man apimti. (Ona iszeina. Mare seda, ir kavoje virve po kede. Ineina Jonas.)

Jonas. — Gera vakara Mariute.

Mariute. — Gera gera. Maniau kad Jonas ne neateisi jau.

Jonas. — Kodel Mariute teip kalbi. Kurgi asz eisiu jei ne prie taves.

Mariute. — Prie manes?... Oi ko, ar pinigu pasiskolyt? Ryt važiuoji in Kauno szlebiu Magdei pirkt. Gerai, asz paskolysiu. (Netycziom užmeta virves kylpa Jonui ant sprando ir szauke.)

Mariute. — Ona, Ona, szok szia, duosiva Jonui szliuba. (Ona priszokus laiko virve, parsimusza ant žemes, o Mariute su szlapiu viržiu svoja. Jonas rekia — Ai ai, gelbekit. — szios nepaiso, musza.)

Mariute. — Tai tau Jonuk lekcija, kaip pradeti apsivest. Tegu ir kiti vaikai prisižiures, kad mergina reikia mylet tiktai viena; ir jei tau ji patinka, su jei apsivesk!

Jonas. (Pro verksmus.) Kad man ana daug geriau patinka, todel su ja ir apsivesiu. (Mare vela musza.)

Uždanga Užsileidžia.

Ka rasza apie knyga "Tukstantis Naktu ir Viena"

Gerbiami Tamstos! — Sziuomi duodu žinoti Tamstoms kad asz esiu aplaikes puikia knyga po vardu "Tukstantis Naktu ir Viena" kuria man prisiuntei norint asz prisiuncziau užmokesti už ta puikia knyga, bet vienok aplaikiau kaipo dovana, už tai asz prisiuncziu tamstoms mano padekavone kuria praszom nuo manes priimti. Toj puikioj knygoj talpinasi puikus aprazsymus, turi neapsakytai vertima. Velinu del kožno, katras tiktai gali skaityti lietuviszkai kad kožnas turetu jia namuose ta puikia knyga su gražais aprazsymais. Žmogus turedamas namuose ta puikia knyga neturi reikalo vaikszczioti po nereikalingas vietas ir praleisti brangaus laiko ant visokiu nereikalingu zobovu, žmogus skaitydamas tuos puikus skaitymus namuose atranda tenai stebetinus aprazsymus senoves žmoniu gyvenima ir užmirszta visus vargus ir rupesczius savo kasdieninio gyvenimo, praleidžia naudingai laika savo namuosia su savo milema szeimina. Dekavoju tamstoms už suredima tos puikios knygos kuri gali suraminti kiekviena žmogu katras skaito ar klauso tu puikiu istoriju, teipgi dekavoju už puiku kalendoriu ka man prisiuntet kaipo dovana. Duok Dieve tamstoms sveikata ir laime sziame gyvenime. Viso giaro velijentis pasilieku "Saules" skaitytojas, S. P. isz Somerville, Conn. Jeigu reikalaujate virsz-minetos knygos tai prisiuskite $2 in "Saules" iszleistuves o gausite tuojaus per paczta.

"Mazgok"— Nebraižyk Savo Dantu

Jus nenaudotumet sziurksztu, žvyruota valytoja valant savo piano klebiszius, nes žinot ka jis padarytu jiems. Jus taip gi žinot kaip pilnai ir greitai jie nusivalo szvelniu iszmazgojimu.

Kaulas ir dantis yra gimingi—padaryti isz tos paczios pamatinės medegos.

Kas sykis braižant dantis nutrinat nuo ju dali pavirszio.

Colgate's Ribbon Dental Cream nuvalo dantis szvariai be mažiausio užgavimo delikatnos ju palivos. Daktarai ir Dentistai visur rekomenduoja Colgate's.

Geri Dantis
Gera Sveikata.

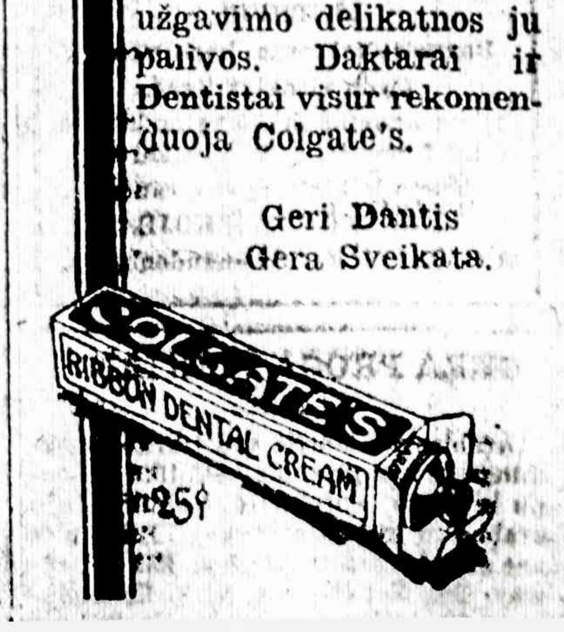

Nieko Nēra Perdaug Gero Del Kūdikių. Duokite Geriausį

Geras maistas ir geras prižiūrėjimas padarys kiekvieną kūdikį sveiku ir tvirtu. Jeigu jūs negalite žindyt savo kūdikio, jums pirmutinē pagelba turi būti

Borden's EAGLE BRAND (CONDENSED MILK)

Motinos per tris gentkartes vartojo ji, jeigu jos negalėjo žindyti savo kūdikių. Kiekvienas kūdikis padarė greitą ir pastebėtina augimą kaip tik tapo pradėtas maitint su EAGLE BRAND.

Iškirpkite ir pasiuskite šį pagarsinimą į The Borden Co., New York ir gausite visus patarimus ir nurodymus, kaip ji vartoti lietuvių kalboj visai veltui, taipgi ir puikia kūdikių knygą.

THE UNION NATIONAL BANK
UNB
MAHANOY CITY, PA.

CAPITAL STOCK $125,000.00
Surplus ir Profits $536,846.50

Mokame antra procenta ant sudėtu pinigu. Procenta pridedam prie jus pinigu 1 Sausio ir 1 Liepos, nepaisant ar atnesat parodyt knygute ar ne. Mes norim kad ir jus turėtumet reikala su musu banka, nepaisant ar mažas ar didelis.

Bankas adaras nuo 9 ryte iki 3 popiet. Subatomis 9 ryte iki 12 val.

H. BALL, Prezidentas.
Geo. W. BARLOW, Vice-Prez.
Jos. E. FERGUSON, Kasierius.

Ant. J. Sakalauskas
LIETUVISZKAS GRABORIUS
IR BALSAMUOTOJAS

Laidoja kunus Numireliu pagal Naujausia mada. Pigi preke. Teipgi pristato automobilius visokiems reikalams.

Parduodu visokius paminklus, didelius ir mažius už pigiausia preke, todel jeigu pirksite POMNINKA tai kreipkites pas mane, nes asz galiu jumis pigiau geriaus parduoti negu kiti.

901 E. Pine St., Mahanoy City, Pa.

JONAS M. CISARIKAS
Fire Insurance Agent

Apdraudžiu (Inszuriniu) Namus, Tavorus, Naminius Rakandus, nuo Ugnies.
Geriausiose Kompanijose

315 W. Mahanoy Ave, Mahanoy City

W. TRASKAUSKAS
PIRMUTINIS LIETUVISZKAS
GRABORIUS MAHANOY CITY, PA.

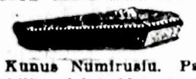

Laidoja Kunus Numirusiu. Pasamdo Automobilius del Laidotuviu Krikszitiniu, Veseliju, Pasivažinejimo ir t. t.

520 W. Centre St., Mahanoy City, Pa.

Lietuviszkas Graborius
K. REKLAITIS

Laidoja Numirelius pagal naujausia mada ir moksla. Turi pagelbininke motere. Prieinamos prekes.

516 West Spruce Street
MAHANOY CITY, PA.
Bell Telephonas No. 149

CHAS. S. PARMLEY
Real Estate Agent — Notary Public

Jeigu norite pirkti ar parduoti Stubas, mes galime jumis tame patarnauti. Randavojame namus, koletavojame randas ir teip toliaus.

238 W. Centre St., Mahanoy City, Pa.

Tvirciausia Lietuviszka
BANKA

Didele kaucija sudeta Valstijos Banke Departamento. Esiu po priežiura Valstijos, teip kad pinigai sudeti mano Bankoje negali pražuti. Priimu pinigus saugiam palaikimui. Siunczu pinigus in visas dalis svieto, pagal dienos kursa. Parduodu Laivakortes kompaniju nustatytams kainoms. Parupinu Paszportus keliaujantiems in Lietuva Viskas daroma teisingai, greitai ir pigiai. Raszykite apie kainas o gausite teisinga atsakima. Adresavokite:

V. LAPINSKAS
601 W. Mahanoy Ave.,
MAHANOY CITY, - PA.

Daktaras Juozas J. Austra
LIETUVIS.
Buvusis daktaras kariumeneje.
Gydo visokias ligas.
Priima ligonius iki 10 valanda ryte.
12 iki 2 popiet. 6 iki 9 vakare.
Tuomdaikinis ofisas randasi
KAZUNO APTIEKOJE,
38 S. Jardin St. Shenandoah, Pa.

GERA PROGA PLIKIAMS!

Arabiszka Mostis yra tikrai pasekminga ir kas prisiuns kelioliką stempu ir savo adresa tai aplaikys tuju arabiszku gyduoliu dykai. Raszykite ant szio adreso Dr. Jmbco, 236 Broad-

Zinios Vietines

— Readingo pedė.

— Dideji ir szventa sauvaite.

— Vladas Dunkevicze isz Locust Valley likos sužeistas Vulkano kasyklosia ir nugabentas in Ashlando ligonbuti.

— Kasyklu inspektoris M. Brennan isz devinto distrikto (Mahanojui ir aplinkineje) savo metiniam raparte skelbe buk sziam distrikte yra 11 brekerin ir 41 kasyklu, iszkasta 1,708,650, darbininku viduri dirba 3,269, ant lauko 2,101, mirtiniu nelaimiu buvo 14 o sužeista 56, naszliu pasiliko 8 o sieratelin 14.

† Po sunkei kovai keliu metu, sirgdamas ant szirdies ligos, neingalejo mirties 14 metu Jonas Pileckis, todel apleido szi svieta praejta Ketvergo ryta pas motinelia kuri gyvena po 213 W. Pine ulyczios. Jonukas buvo gern vaiku ir ejo in High School. Jojo tevelis mire nuo influenzos 1918 mete. Paliko motina, patevi Jona Supranaviczin ir du broliukus Albina ir Edwarda.

Randasi ant pardavimo namas su deszimts kambareis. Atsiszaukite tuojaus po No. 627 E. Pine ulyczios. (M. 30)

† Nulindo nemažai gyventojai miesto, dagirde apie netiketa mirti Paulinos, milemos paczios musu barberio p. Juozo Ancerevicziaus kuri sirgo tiktai dvi sanvaites, o budama ligonbuteje tik keles dienas po operacijai mire Nedelios ryta apie treczia valanda. Velione gime Mahanoy Plane 38 metai adgal. Pergyveno visa savo amži Mahanojui, turejo užsiemima "Saules" spaustuveje per keliolika metu lyg apsivedimui. Pergyveno luome moterystes 18 metu. Nelaba mirtis iszplesze gera ir dora motere ir motina sieratukams ir vyrui Juozni, o tiejei yra: sunus Juozukas, dukters Helena, Marijona ir Regina paskutines da visai mažos. Teipgi tevus Aleksandra Rutkaucka teva ir motina, penkis brolius Roberta, Edwarda, Aleksandra, Franciszku, Juoza ir dvi seseres Veronika Kemzuriene Tamakveje ir Zofije namie. Laidotuves atsibus Seredos ryta su trimis miszionis ant kuriu užsipraszo visas gimines, prietelius ir pažinstamus. Graborius Traskauckas užsieme laidotuvems. Velione prigulejo prie S. L. R. K. A.

Lai silsisi amžinam atsilsi a.a. Paulina, kuri po sunkiai kovai ant szios aszaru pakalnes turejo teip greitai persiskirt su savo mylemu vyru, vaikeleis kurie reikalauje motiniszkos apglobos, tevelius, brolelius ir sesutes, bet toks Dievo suredymas ir reike pagal Jojo valia taikintis. — Amžina jiai atsilsis.

Philadelphia. — Juozas Kurauckas likos nubaustas meto kalejimu už važiavima automobiliu kada smegenis buvo užpiltos munszaine. Tures gana laiko ant iszsipagiriavimo.

ISZ SHENANDOAH, PA.

— Nedelioje prasidejo keturesdeszimts valandu pamaldos Szv. Jurgio bažnyczioje. Prabaszczius Dumezius pakviete daug kunigu in pagialba. Misijonieriai Czikota ir Andziulis kalbes pamokslus.

— Antanas Skralbinis aplaike sužeidima rankos prie darbo kasyklosia Packer No. 2.

— Nedelios vakara mirusio profesoriaus Gaimso paeziule susilauke druta ir patogia dukrelia. Gaimsiene yra dukte p. Adomo Slavicko isz Hazletono.

Mount Carmel, Pa. — Jonas Galinis, 23 metu, tarnaves kariumeneje Francijoi, mire Medico Chi ligonbuteje Filadelfijoi po operacijai. Paliko dideliam nuliudimia motina ir keles seseres. Velionis laike kares buvo kelis kartus gazuotu.

The Reading

$4.00 Dubeltavas Tikietas
in
Atlantic City
Velyku Nedelia 1 Apriliaus

Specialis treinas Subatos nakti.

Isz	Ryte
Shamokin	1:30
Mt. Carmel	1:30
Ashland	2:21
Girardville	2:28
Shenandoah	2:00
Mahanoy City (Tikietas $3.75)	2:49
Tamaqua (Tikietas $3.75)	3:16
Philadelphia pribus	6:00

GRIŽTANT— Specialiszkas treinas apleis Philadelphia stacija 7:30 valanda vakare ta pat diena in virš minetas vietas. Tikietai geri tik ant ekskursiniu treinu.

PANEDELI 18 JUNIAUS
Specialiszka ekskursija per ketures dienas su palydovu in Washingtona, D. C.

Visi ekspensai apmokėti. Apie daugiaus informacijas raszykite pas G. O. Roper, D. P. A., Williamsport, Pa.

NOTICE IS HEREBY GIVEN pursuant to the act of Assembly of the Commonwealth of Pennsylvania, entitled "An Act to provide for licensing and regulating private banking in the Commonwealth of Pennsylvania; and providing penalties for the violation thereof", approved the 19th day of June 1911, that Mr. Paul Gavala has made application to the State Treasurer, Secretary of the Commonwealth and the Commissioner of Banking, constituting private banking in the Commonwealth of Pennsylvania, for a license to do business at 402 W. Centre Street, Mahanoy City, Schuylkill County, the character of such business being private banking.

PETER G. CAMERON,
Commissioner of Banking.
Harrisburg, Pa.
March 19, 1923.

Merchants Banking Trust Co.
MAHANOY CITY, PA.

Nori kad taupytumet savo pinigus sziam banke.
Nori kad atydartumet taupinimo ar Czekiu skyriu. Ji gali jumis suteikti pagelba.
Ji žino kaip suteikti pagelba savo prieteliams.
Musu depozitorai yra musu prieteliai ir szita banka jeszko daugiaus prieteliu.
Ji suteikia patarima kur geriausia investyt pinigus. Prigelbes jumis pirkti praperte.
Gera banka yra jusu geriausis prietelis.
Dėkite savo pinigus in
MERCHANTS BANKING TRUST CO.

DIREKTORIAI:
D. M. GRAHAM, Prez. D. F. GUINAN, Sek. Kasijerius
LEON ECKERT, Vice-Prez.
J. H. GARRAHAN, W. F. RYNKIEVICZIA, P. C. FENTON,
T. G. HORNSBY, A. DANISZEVICZIA, M. GAVULA.

:: DIDELIS BALIUS. ::

Rengia Lenku Darbininku-Politikos Klubas, isz Mahanoy City, Pa. Balius atsibus Panedeli antra diena velyku, 2-tra Apriliaus ant Lenku sales. Visi užpraszomi atsilankyti. Pirmos klasos orkestra. Inžanga del vyru bus 50c. Moterems ir merginoms 25c. 2t.

REIKALINGA.

Vidu-amžiaus motere del lengvo namino darbo ir paprasto valgio gaminimo. Maža szeimyna dvieju ypatu. Alga $30 ant menesio ir vigadnas kambaris. Atsiszaukite lietuviszkai ar angelskai.

Mrs. C. P. Lelash,
Cross Street
Lakewood, N. J.

PENKI VAIKAI IN TRIS METUS.

In laika triju metu garnys apdovanojo Jurgio Hudako paeziule isz Youngstown, Ohio, penkeis vaikais Pirma karta paliko dvinukus Edna ir Ema, po tam trinukus (vidurije) Jurgi, Mare ir Ona. Prick tam Hudakai turi du suaugusius sunus. Szeimyna yra Slavokai.

INVAIRUMU INVAIRUMAI.

Surinko ir Pagamino A. V. Kovas.

But geriau.

Magdute. — Jonuk, tu visada sakai, kad mane myli, myli. Bet but geriau kad jau bemylejas apsivestum.

Jonuks. — Taigi, ale kad ma mylet geriau, negu apsivest.

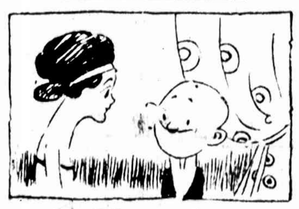

Visa amži.

Jonas: — Onute, asz tave teip myliu, kad kitas niekad teip negaletu.

Onute: — Tikiu tam, bet gaila kad mudu nevienokiu meiliu! Tu mane myli, nes mane nori asz teipat meile tau pripažistu, bet kitokeme apsireiszkime. Kas-žin, ar mudu laimingi butuva apsivede.

Mokytojas. Na, pasakyk Vincuk, koks gyvulys mums duoda deszras ir kumpius.

Vincuks. O gi mama isz stolo palnesa.

Kaip Gudrei.

Vincas. — Kaimyne, ar nenoretum žuvies?

Mikas. — O, butu labai pravartu.

Vincas. — Na, tai pasigaudik.

Mikas. — Ale kaip?

Vincas. — Nugi vandeni nugerk, o žuvi rasi ant dugno.

Geras Sumanimas.

Stepas: — Na, Martin, kaip tu patarsi mano sumanimui, Jei asz emes ir pabegezia nuo paczios.

Martinas: — Žmogau bijok Dievo, o gedekis svieto, juk gi tu esi vedes, kaip-gi teip darysi?.....

Stepas: — Tai-gi broliuk, dabar begdamas paczios ne nesiveszeziau.

Aukso Rožyte.

Oi tu Maryte,
Aukso rožyte.

Kas tave gaus,
Tas neapsigaus.

Nores,
Myles,

Bet ir daug kentes...

Mama. Mikuti, kur gavai ta nauja dyržiali?

Mikutis. Pirkau mamute.

Mama. Kur gavai pinigu?

Mikutis. O-gi pasiemiau isz mamos dezutes.

Mama. Gerai vaikeli, asz tau dabar užtat inszosiu in kelinaites beržu koszes.

Mikutis. Mama, ale asz tada kelnaites nusiausiu.

Sugrisz.

—Kur tavo pati?

—Iszbego su daktaru.

—Kur?

—Galas juos žino. Ta visa laika sirgo, o daktaras visa laika gyde, ir pranyko.

—Nesirupink, kaip iszgydis sugražys.

REIKALINGA.

Keleta pardaveju kurie moka kalbet Lietuviszkai, Lenkiszkai ar Slavokiszkai. Pastovi vieta del atsakancziu ypatu. Atsiszaukite ant adreso:
Rooms No. 3 and 4 Baird Bldg.
Cor. Second & W. Market St.
(2t.) Pottsville, Pa.

GYVENIMAS
Sz. Marijos Panos
PREKE TIKTAI 25c.
W. D. Boczkowski-Co.

HEI MAHANOJIECZIAI IR APLINKINEI

Sziuomi praneszu jog mano isdirbystes visokiu žoles preparatai, žoliu, trukžoles, puplaiszkes ir geriausios palangos trejos devinerys, galesite gauti už numažinta preke pas:

Mrs. K. Juszkeviczienė,
1100 E. Pine St. Mahanoy City, Pa.

arba tiesiog isz manes. Preke triju devinieriu 60c. su prisiuntimu arba 6 už $3.30. Reikalauju pardavėju visos aplinkines ir duodu gera pelna. Czia galima gauti visokias žoles kokiu tik ant svieto randasi. Žoliu kataloga galima gauti prisiusdami 10c stempomis. Knyga Daktaras Namuose kuri apraszo visokias žoles $1.00.

APSIVEDIA 73 METUS BET DA MYLISI.

Sztai J. C. Demarest 95 metu ir jojo motere kuri turi 91 metus, kurie ana diena apvaiksztinejo sukaktuves 73 metu apsivedimo mieste Ayekoee, New Jersey. Senelei da vis mylisi kaip isz jaunu dienu. Turi jieje asztuonis vaikus, 32 anukus ir 8 praanukus.

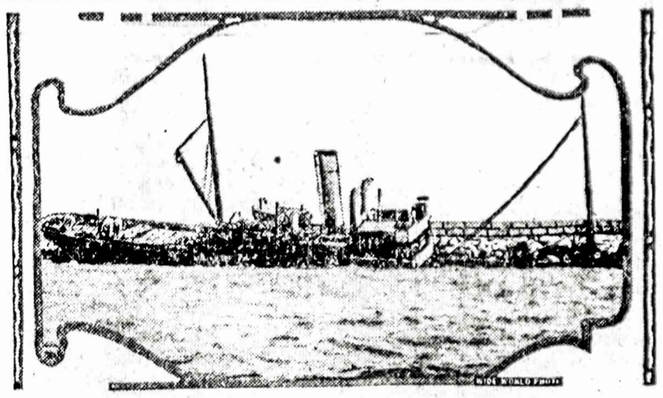

VAISEI DIDELES VIESULOS.

Laivas Craigside kuris susimusze ant uolos užnesztas per smarke viesula prie Portland, Me. Visi laivoriai likos išgialbetais. Paveikslas parodo laiva priesz apsivertima.

BUVUSIS GROFAS DABAR PAPRASTU DARBININKU.

Viedniuje buvo jisai žinomas kaipo grofas Ernestas von Sturm, bet dabar yra žinomas kaipo doc Sturm, nes renka tikietus prie czikaginio teatro. Grofas buvo labai iždykias ir pervažiavo kone per visus sklypus, o kada papuole in varga Chicage, turejo jeszkoti darbo idant nemirti isz bado.

ATSAKYMAI.

Mrs. Gabriele B. Detroit, Mich. — Teip vadinami moteriszki kailinei "fur coats" ne yra tuom, kuom tamista manai, nes panaszei kaip ir tamistele, moterelių apsigavo tais "fur kotais" mokedamos po kelis szimtus doleriu, manydamos buk tai tikri "seal coats." Sztai isz ko tiejei kailinei padeal yra zuikio kailis nukirptas trumpai ir nudažytas juodai; Hudson seal yra žiurkes (muskvebris) kailelis; o marmot seal yra kailis nuo kalnines pelukes. Tikras "seal kotas" kasztuotu nuo tukstanczio ir daugiau.

Miss A. B., Wilgus, Pa. — You must have Normal School training to become qualified