THE LITHUANIAN SEMI-WEEKLY SAULE (SUN)
PUBLISHED EVERY TUESDAY AND FRIDAY
ESTABLISHED IN 1888. YEARLY SUBSCRIPTION $3.00
Advertising Rates on Application.
PUBLISHED BY
W. D. BOCZKOWSKI - CO.,
MAHANOY AND A STS., MAHANOY CITY, PA.

LIBRARY OF THE
JUL 7 1927
UNIVERSITY OF ILLINOIS

SAULE
THE SUN.

DU-KART SANVAITINIS LAIKRASZTIS "SAULE"
ISZEINA KAS UTARNINKA IR PETNYCZIA.
Prenumerata Kasztuoja: Amerike ant viso meto $3.00.
Europoje ir Lietuvoje $4.00 ant viso meto.
Laiszkus ir Pinigus visada siuskite tik ant szio adreso:
W. D. BOCZKAUSKAS - CO.,
MAHANOY AND A STS., MAHANOY CITY, PA.

No. 53 (ENTERED AT THE MAHANOY CITY, PA., POST-OFFICE AS SECOND CLASS MAIL MATTER.) MAHANOY CITY, PA. UTARNINKAS 5 LIEPOS 1927 (TUESDAY JULY 5, 1927) W. D. BOCZKOWSKI, Pres. & Mgr F. W. BOCZKOWSKI, Editor 38 METAS

ISZ AMERIKOS

BRAZILIJOJ PEKLA

SUNKUS GYVENIMAS.

LIETUVIS IR LIETUVAITE NUŽUDYTI, ŽMONYS ISZ NUBODUMO MELDŽIASI.

Eao Paulo, Brazilije. — Gyvena czia keli Rusai pabegeliai isz Vrangelio armijos. Vienas gyvena su Lietuve, o kitas Rusas buvo vedes Lietuvaite, bet ko tai užpykes, papjove ir iszejo sau. Paskui dar karta buvo atejes fabrikan, aplanke savo draugus ir vel iszejo kur jam reikia, nekliudomas. Kitas atsitikimas buvo toks: Brazilijantas nuszove Lietuvi isz kerszto. Parejes savo butan, pasigyre draugams, kad savo priesz nuszoves, pasiemes savo daiktus, nusinesze ant stoties, nusipirkes bilieta ir nuvažiavo kur jam reikia. Tai vot kaip Brazilijoj žmones brangus!

Laikraszcziu nei vienas neskaitome, kaip raszo Juozas Lave "Vienybeje" — ba Lietuviszku nera kur gaut, o Braziliszkai nemokam. Užtai instaisem mojava ir kas vakaras per visa Gegužio menesi susirinkdavom ražanczių kalbeti ir atgiedoti litanija prie Paneles Szventosios.

Mokyklon irgi nei vienas vaikas neina, ba jos arti niekur ir nera.

Girdejau, kad viena Lietuviu szeimyna atbegus nuo kokio tai pono visa palike ir stojo, kaip apsivilke pas musu pona cukraus nendres skinti.

— V.

TUKSTANTIS JAUNAVEDŽIU BADAI NESUVINCZIAVOTI.

Elkton, Md. — Palicije aresztavojo buvusi Protestoniszka kuniga Richard P. Westren, kuris savo laike suriszo mazgu moterystes tukstanti porelių isz visu daliu Suv. Valst. kurie adbego in czionais apsivesti. Palicije sako, buk Rev. Westren, neturejo tiesos suriszinet poras mazgu moterystes nes nuo kunigystes buvo praszalintas per Metodiska Episkopolini kunigu sinoda. Tosios poreles ka likos per ji suriszti dabar gyvena be szliubo nes juju mazgas ne yra legaliszku.

PRIKALBINEJO KITA IDANT PAPILDINTU ŽUDINSTA.

Baltimore, Md. — Szimas Nitkovski, 63 metu, persiskyre su savo moteria 15 metu adgal. Po tam jojo motere apsivede su kokiu tai Jokubu Varczinsku gyvenanczių ant Barre uli. Nitkovskis kerszino buvusiai pacziai, kad nužudins jaja ir josios antra vyra. Bande kerszta iszpildyt penki metai adgal, bet užmanymas nepasiseke. Dabar prikalbino žandapiszki, koki tai Koryeka, žinoma kaipo "Young Gilley," kuriam prižadejo užmoketi 150 doleriu, jaigu abudu nužudys. Koryckis sutiko ir jau kelis kartus buvo pas Varczinskus nevos jeszkodamas darbo. Atsilankes pas juos keliolika kartu ir budamas priimtas tikrai broliszkai, pagailejo jam nužudyti gerus ir svetingus žmonis, apsakydamas jiems kokiam tiksle atejo pas juos. Nitkovskis ir Koryckis gavosi už groteliu.

LIETUVIAI NELAIMEJE

VIENA MOTERE UŽMUSZTA; BUVO NESZCZE, KITA MIRE.

KELI SUŽEISTI VAŽIUOJANT NUO KAPINIU.

Harrison, N. J. — Pereita savaite czia buvo toks atsitikimas: Laurel Hill ligoninej mire 15 metu amžiaus Mine Rimszaite, kuri gulejo tenai nuo pat kudikystes. Ja laidojant atsitiko nelaime, kurioj viena moteris tapo užmuszta ir keli žmones sunkiai sužeisti. Visi jie važiavo Juozo Maricko automobilium. Kaip policija sako iszvažiuojant isz kapiniu Marickas buvo pats paskutinis. Kiti automobiliai buvo jau iszvažiave, o jis vis lauke savo pasažieriu. Noredamas paskui kitus pasivyti, jisai "užstojo ant gazo", ir greitai besisukdamas pro kapiniu vartus iszvažiaves pataike stacziai in medi. Jo maszina sutyžo ir važiaves pataike stacziai in medi. Jo maszina sutyžo ir važiavusieji joje žmones sunkiai nukentejo. A. Szulciene, 60 metu amžiaus moteris, buvo užmuszta. Pats vežikas Marickas ir viena mergina buvo sunkiai sužeisti. Sužeistas taipgi Povylas Paulauskas su žmona Prane Svatikiene, Kasparaite ir Diczkuviene.

A. Szulciene buvo užmuszta ant vietos, o J. Kasparienė mire nuo sužeidimo veliaus; ligonbutyje guli da Juozas Navickas, kuris valde automobiliu, jo pati B. Navickiene, Povylas Paulauksis, Juozas Diczkus ir Frane Svetikiene, kuriai nera vilties pasveikti. Mirusi Kasparienė buvo neszczia ir gal už dienos butu jau susilaukus kudikio. Priesz mirsiant jai buvo padaryta operacija ir bandyta iszgelbet gyvas kudikis, bet nepasiseke. Užmusztoji Szulciene paliko 4 vaikus.

NESUTIKIMAS LIETUVIU SZEIMYNOSE.

Montreal. — Viename Lietuviu apgyventame jarde auginо tevelis dukrele. Nors ir sunkiai augino, bet su džiaugsmu kad iszaugines tures paguoda senatvej.

Dukrele iszaugo, tevelis paseno. Vieton laukiamos paguodos, dukrele sena teveli netik piktais žodžiais pavaiszina, o kartais dar ir apmusza. Taip per Dievo Kuno szvente dukrele sugryžus isz bažnyczios sena teva netik iszkoliojo, o ir gerokai apmusze. Gal butu ir visai užmuszus, jeigu senis ne butu pasprukes pas kaimynus.

Tai szitaip Lietuviu vaikai elgiasi su savo senais tevais. Szitoks atsitikimas Montreale ne pirmutinis ir ne paskutinis.

BANKAS SUBANKRUTINO, DINGO ANGLEKASIU PINIGAI.

Royaltown, Ill. — Keliolikos szimtu Illinojaus anglekasiu, sunkiai suczedinti pinigai dingo, kuriuos laike State Bank of Royaltown, kada bankas likos uždarytas per valdžios inspektorius. Banko kasierius Lovel ir jo pus-brolis, likos aresztavoti už prisisavinimą banko 60,000 doleriu su kuriais spekelavojo. Nežine ar kiek anglekasiai aplaikys isz savo sunkiai suczedytu pinigu. Nekurie neteko visko, kuriuos czedino per visa savo gyvenima.

ATKERSZINIMAS TARNU

KAD NEGAUDAVO MAGARYCZIU SUNAIKINO DAUG BRANGENYBIU VERTIES $25,000.

New Yorkas. — Intuže, kad turtingas ju samdytojas C. B. Lihme, Cinko magnatas, mažai jiems mokedavo algos ir niekados neduodavo "magaryczių" trys jo tarnai biauriai jam atsikerszijo.

Pereita Sekmadieni, kai milionierius Lihme su szeima iszvyko in savo vasarnami Newporte, tie trys tarnai surengė sau savo samdytojo bute szaunia puota. Rade sandelyj visokios Dievo dovanos valgyt ir gerti, tarnai naudojos: valge, o dar daugiau gere, o kai insilinksmino, jie buteliais eme viska kambariuose daužyti ir laužyti. Sienose kaboje brangus kai kurie po keleta deszimcziu tukstancziu doleriu vertes Rubenso, Van Dycko etc., paveikslai, buvo buteliais "suszaudyti" ir sunaikinti, brangiausi divonai sukoneveikti, milžiniszki veidrodžiai, statules, rakandai, $17,000 vertes vargonai sudaužyti. Isz viso padaryti nuostoliai siekia apie 250 tukstancziu doleriu.

Visi trys tarnai tapo aresztuoti. Policijai jie pasake padare tai del to, kad milionierius Lihme buves biauriai szyksztus, ne tik menkai jiems mokejes algos, bet ir "tipsu" niekados neduodaves.

"PAVERCZIA VANDENI IN VYNA.

New York. — Lyg sziam laikui tiktai Kristusas mokejo permainyti vandeni ant vyno kaip tai padare ant veselkos Galilejoj, bet dabar ir žmones iszmoko tosios slaptybes.

Ana diena atvažiavo in czionais C. Brutaeve advokatas ir George Vingerkoets isz Belgijos, kurie aplaike nuo valdžios pavelinima parodyt taja nepaprasta slaptybe profesoriams Columbia Universitete.

Paemia dideli ceberi vandens ir cukru ir inpyle kokiu ten proszku, padare vyna. Jaigu tas vynas pastovi tris dienas, tai turi savyje 1 procenta alkoholiaus, o jaigu pastovi 39 dienas tai jau tures net 18 procenta alkoholiaus. Tosios slaptybes svietui da neiszdave.

AGENTAI SURADO MILŽINISZKA SAMOGONKA.

Scranton, Pa. — Prohibicijos agentai ir steitine policije iszsznipinejo viena isz didžiausiu samogonku szioje aplinkineje kuria konfiskavo kaipo 15,000 galonu alkoholiaus. Visas intaisymas varymo alkoholiaus buvo vertas nemažiau kaip $25,000, kuris radosi senam name Stowero ant 226 Green Place.

PENKIOS MINUTOS ISZGIALBEJO 200 DARBININKU.

Buenos Aires, Argentina. — Du szimtai darbininku yra dekingi ziegoriui, kuris pasiskubino penkes minutas. Darbininkai apleido fabrika penkes minutas priesz laika ne kaip turejo apleisti nes ziegoris skubino penkes minutas. Kada jau paskutinis darbininkas apleido fabrika, sztai kilo baisi eksplozije kuri suarde visa fabrika. Jaigu darbininkai butu pabuve fabrike da penkes minutas, tai ne vienas ne butu likes gyvu.

APIPLESZE 7,000 BAŽNYCZIU

NE TIK AMERIKE BET IR KANADOJE ANT $86,000; ANT GALO SUIMTAS.

Cincinnati, Ohio. — In laika 27 metu, jojo banda apiplesze 7,000 bažnyczių ne tik Amerike bet ir Kanadoje ant 86 tukstancziu doleriu; taip prisipažino Ray Marsden palicijai, kuri ji aresztavojo Upper Sandusky, Ohajuj.

Marsden prisipažino, buk jisai su savo banda apiplesze 39 bažnyczias Kentucky ir Ohajuje ir nekurias sudegino. Palicije taipgi aresztavojo jojo kelis draugus. Taipgi inteike palicijai surasza bažnyczių Cincinnatos kurias apvoge. Pasake palicijai, buk jisai su savo banda apipleszinejo bažnyczias visokiu tikejimu ir tai visose Suvienytose Valstijose kaipo ir daugeli bažnyczių Kanadoje.

Velnio Biblija.

Stokholmo karaliszkajame knygyne jau treczias amžius guli "Knygu Milžinas" arba "Velnio Biblija". Ji turi 309 lapus, yra vieno metro ilgumo ir puses metro platumo, inriszta in storus ažuolu lentu apdarus. Ji buvo paraszyta XII amžiuje vieno Czeku vienuolio

Legenda pasakoja, kad jis ja paraszes per viena nakti. Nežinia už ka nubaustas mirti, vienuolis szaukesi velnio pagelbos ir reikszdamas jam padekos, nupiesze jo atvaizda, kuris užima visa Biblijos puslapi ir yra apsuptas visos galybes viduramžio piktosios dvasios atributu; todel ja pavadino "Velnio Biblija."

Legenda perspeja žmones, kad szios "Velnio Biblijos neliestu, nes ji turinti pražutingos galios, nuo kurios ne vienas ne laiku mires.

Kiek Garo Pristatyta.

Suvirsz 7,000,000,000 svaru garo kasmet parduota metrais New York'e didžiuliams "skyscrapers," augsztoms trioboms ir dideliams apartmentu namams. Tie namai ir triobos užima suvirsz 800,000,000 kubiszku pedu vietos. Garas vartojamas szildymui ir pajiegai — szviesai, elevatoriams, atszaldymui ir valgiu gaminimui. Inžinieriai pranesza, kad neužilgo namu savininkai vartos gara vieton anglies.

New York'e net keturiasdeszimts penkios mylios gariniu paipu randasi po miesto gatviu. Toms paipoms garas varomas labai toli. Ir neužilgo garas gales buti lygintas su elektrika ir gazu. Suvirsz 2,000 triobu, inimant augszcziausias Manhattan'e, vartoja net 3,500,000 svaru garo kas met (tai yra kiekviena), produkuoti ta gara net 350,000 svaru anglies suvartota. F.L.I.S.

TRUMPI TELEGRAMAI.

¶ Washington, D. C. — Pagal raportus isz didesniu miestu, tan praejta sanvaitia nuo karszcziu mire apie 150 ypatu ir daugelis likos nuvežti in ligonbutes.

¶ Fitchburg, Mass. — Keli vaikai likos užmuszti per fajerkrekius, kurie apviksztinejo Džiulaju. Ir kitosia miestuosia panaszei atsitiko. Daug vaiku sužeista.

ISZ LIETUVOS

ISZ LATVIJOS GRYŽTA APIPLESZE.

Panevežys. — Sziomis dienomis teko matyti gryžusiu Lietuviu darbininku isz Latvijos. Nuplysze, suskure, alkani. Latvijoje pravalge visus nusivežtousius pinigus, net drabužius. Darbo ir tenai nesa. Gryžo jie pesti, kai kur prisiglausdami prie prekiniu vagonu. Visi jie pataria neiti kitur laimes jeszkoti, nes — "ten gera, kur musu nera."

LIETUVOS VALDŽIA NUSIPIRKO KARO LAIVA.

Voldemaro kabinetas nupirko isz Vokiecziu Hamburge karo laiva, ginkluota dviem armotomis ir keturiais kulkosvaidžiais. Laivas speta pakrikszytyti "Prezidentas Smetona". Jis jau vežamas ar parvežtas Klaipedon kur prasidės krikszytynu iszkilmes. Kiek tas laivas kainavo, neskelbiama. Del to pirmojo kregždes tikslu geriausiai pasako vienas musu Kataliku laikrasztis, girdi "Jau bus su kuo pasitikti besilankanczius svetimu krasztu laivynus." Deja, ir sziam tikslui pratropyta pro szali. Tikromis žiniomis valdžia skubino ji nusipirkti, kad pasirodytu Anglu karo laivynui, kurio laukta be kitu Pabaltijos uostu ir Klaipedoj. Pasirodo, in Klaiepda Anglai ne neužsuksia o tai labai reikszminga.

Juru kontrabandai gaudyti geriau tiktu policijos laivukai, negu koks ten drednautas. Viena, ko tikrai reikejo, tai nors poros prekybiu laivu, nors emigrantams vežti, kaip Musteikis sako. Dabar pirko kariszka laivuka iszkilmese paszaudyti. Isz ju darbu pažinsite juos.

ISZ LIETUVOS ISZBEGO SZIMET 14,000 ŽMONIU.

"Lietuvos Žinios" sako, kad emigracija Lietuvoje ingavo katastrofinga pobudi. Apytikriai szi pusmeti emigravo isz Lietuvos 13-14,000 žmoniu.

Kaune yra insisteige 14 emigracijos biuru su 3 skyriais prvoincijoj. Tie biurai ligsziol buvo tik policijos kontroliuojami, nesant tam tikro organo. Paaiszkejo, kad veike net ir nelegalus emigracijos biurai, kap antai bendrove "Alfa", kuri iszviliojo isz emigrantu apie 200,000 litu, bet in paskirtas vietas nenuveže. Byla perduota teismui, o bendroves pinigai, kiek tai buvo galima užaresztuoti bankuose.

KAIP SMAUGIA VILNIECZIUS.

Vilnius. — Nežiurint, kad Vilniaus krasztо gyventojai gyvena labai skurdžiai, Lenkai lupa nuo ju devynis kailius ir szelpia savo atejunus, kurie yra atkelti isz Lenkijos ir pasodinti in Lietuviu žemes. Iki sziol jau duota tokiems atejunams: 866 kariams kolonistams 798,189 zlotai ir 698 civiliams kolonistams 518,279 zlotai paszalpos.

TAI BUVO PAMALDOS.

Sziaulenai. — Gegužes 30 d. Balazoriszkiu kaime susirinke in Gegužines pamaldas pilieeziai pradejo tarp saves ginczytis ir galu gale susipesze. Besimuszant, iszarde visus altorelio papuošzalus ir patys kruvinai susidauže. Devyni sunkiai sužeisti ir 15 lengviau.

VILKAI — PRIBUVEJAI.

Zapyszkis. — Szioje apylinkeje miszkuose tiek priviso vilku, kad pulkais dienos metu in kaimus ateina. Kadangi vietos gyventojai nuo to nemažai nukenczia, tai 26 metu Rudeni kreipesi in valscziaus valdyba, kad detu pastangu nemalonius sveczius pravyti. Tiesa, Sausio menesio 23 diena isz Kauno atvyko medžiokles "komanda" apie 40-50 žmoniu, kuriu tarpe buvo daug karininku, profesoriu, valdininku ir sziaip mokytu žmoniu. Isz gi rininkijos buvo suvaryta 10 eiguliu, apie 30-40 variku, ligi 20 pastocziu jiems vežti. Rodesi, bus jau visiems vilkams galas. Kada nuvažiavo in miszke, tai ponai klausinejo tik apie lapes ir zuikius. Padare 3-4 varymus užmusze tik 6 zuikelius. Vienas isz ponu iszbare varikus, kad nemoka varyti, — dar paketino in laikraszti už storžieviszkuma apraszyti. Pavaineje arklius, po miesteli paburbine automobilium, visa galybe lygiu Nemuno ledu in Kauna nucziuože. O Vilkai? Na, tiems tik to ir reikejo — iszgaude miszko stirnas, zuikius ir lapes, kuriuos ir musu ponai szaudo, iszejo in kaimus szunu gaudyti. Dabar vakarui atejus, jei turi kumeli ar versziuka, tai ir stovek. Dievogalos kaime S. Mureikis paleido in pagiri kumelinga kumele, kuri kaip tik tuo laiku kumeliavosi. Ateje du vilkai vos pasirodžiusi kumeli taip nutvere, kad betraukdami dantimis apdraske kumelei užpakali. Taigi vilkai atliko kai kuriu musu bobueziu darba.

Žmones labai susirupine, kad vilkai jau in kaimus ateina dienos metu ir kad yra pavojus mažiems vaikams. Bet kuriu rankose pajega ir ginklai, tie nesusirupina, nes prie ju vilkai nepriejna.

FORDAI LIETUVOJE.

Amerikos Lietuviu Akcinеje Bendroves Fordo automobiliu pardavimas dideja. Gegužes menesi parduota 41 automobilis. Pereitais metais tuo paczių laiku parduota 26 automobiliai. Ir pirmus 5 sziu metu menesius parduota 125 automobiliai ir traktoriai. Tuo paczių laiku pereitais metais parduota 54.

NUBAUDE KUNIGA.

Vilnius. — Lenkai Lietuvi kun. J. Paplauska nubaude dviem savaitem areszto, kam szis bares viena mokytoja, kad szi Lietuviu vaikus ruoszia Lenkiszkai prie Iszpažinties.

Didžiausia Farma ant Svieto.

Vadinamas Australijos galviju karalius Sir Sidney Kidman turi didžiausia ant svieto farma arba "rancz" kurio žemes plotas lygus isztisam Europos žemyno Anglijos krasztui.

Veliaus, kaip gyvuliu savininkui, pirmoji vieta pasaulyj priklauso Meksikieeziui Don Luis Tarraza, kurs turi viena milijona raguoeziu, 700,000 aviu ir 100,000 arkliu.

Antras isz eiles bus kaž koks King Jungtinese Amerikos Valstybese, kurio 300 Anglu myliu ilgumo spygliuotos vielos tvora aptvertam žardyje ganosi 200,000 galviju ir didžiausios kaimenes aviu...

Pradžioje sakytas Australietis tik 100,000 arkliu ir galviju teturi.

Isz Visu Szaliu

JESZKO 6,000,000 DOLERIU

VARGINGAS DARBININKAS STENGESI GAUTI DIDELI TURTA SAVO PROTEVIU.

Lille, Francije. — Dirbdamas audinyczioje per 40 metu kaipo prastas darbininkas, Francois Brunswick, staigai sužinojo, buk jisai yra turtingu ir dabar užvede teisma Francuziszkuose suduose ant atemimo 300 milijonu franku aukse, apie 60 milijonu doleriu, prieszais palikta turta grofo Charles isz Brunswicko, kuris apleido Geneva 1873 mete. Buvo jisai paskutine gentkarte jaunesniuju Brunswick'u — nes senesne szaka Brunswick'u iszmire, o szis paskutinis mire nesusilaukdamas jokiu vaiku.

Laike Svietines Kares, kokis tai Francuziszkas aficierius, laike draugiszko pasikalbejimo, apreiszke Brunswick'ui, buk jisai turi titula barono. Nudžiugo darbininkas taja žinia, pasamde genelogus (tieji, kurie iszjeszko žmogaus giminysta nuo keliu szimtu metu adgal), kurie isztikruju iszrado, buk jisai paeina isz tosios szeimynos, grofo Otto Brunswick'o isz Luxemburg'o, da nuo perkolikto szimtmeczio.

Geriausi advokatai yra tosios nuomones, kad vargingas darbininkas turi geriausia proga laimeti taji milžiniszka turta.

NUŽUDE IR UŽKASE SAVO KUDIKI.

Poznanius. — Stanislovas Kvec, 22 metu, buvo susižiedojas su Juze Lupekiute isz kaimo Buku, kuri po kokiam tai laiku pasijuto apvaisinta, nuejo pas Stasi apreikszti jam savo padejima, na ir už keliu sanvaicziu užgime kudikis. Stasis ir buvo prie gimdymo, pagriebe kudiki, kuriam suteszkino galvute po tam užkase prie plento.

Neužilgio viskas iszsidave ir abudu likos aresztavoti. Stasis likos nubaustas ant triju metu sunkaus darbo o mergina ant szesziu menesiu areszto.

ŽVERISZKAS PASIELGIMAS DVIEJU SESERIU ANT SAVO BROLELIO.

Rabha, Lenkije. — Kaime Skanoje, dvi sesers Viktorije ir Katre Szepanakutes, užpyke ant savo jaunesnio brolelio Motiejaus, užklupo ant jojo isz netyczių aplaiste ji verdanczau vandeniu. Kada nelaimingas raitesi ant žemes isz skausmo pradejo ji nemielaszirdingai apdaužinet su lazdoms, pakol neteko žado. Ant vaitojimo vaiko subego keli kaimynai, kurie isztrauke lazdas isz rankų inirszusiu merginu ir nuveže ant policijos in artimiausia miesteli o broleli patalpino ligonbuteje.

ŽUDINO NAUJAI GIMUSIUS KUDIKIUS.

Shernevicai, Lenkije. — Policije aresztavojo czionais Juoza ir Ona Tvardauckus kurie užsiiminejo priemimo mergvaikiu po tam juos nužudindavo. Tokiu budu nusiunte ant ano svieto apie 32 nekaltus vaikus. Isz to užsiemimo Tvardauckai pelne gerus pinigus, bet motinoms nepraneszdavo kad ju kudikiai mire staiga mirczia.

ADRESAI LIETUVISZKO AMBASADORIAUS IR KONZULU:

Lithuanian Legation,
2622 16-th Street, N. W.,
Washington, D. C.

Lithuanian Consulate,
21 Park Row, New York, N. Y.

Lithuanian Consulate,
608 So. Dearborn St., Chicago, Ill.

Kas Girdet

Trandu kolonije Leningrade, Rosijoj, likos priversta prie sunkaus darbo, nes pagal garsiausius daktarus, tai sunkus darbas yra geriausia gyduole ant gydymo trandu. Lyg sziam laikui tuo budu jau trys trandavoti žmonys likos iszgydinti ir bus paleisti.

Pagal žinunu tyrinejimus tai prakaitavimas nuo sunkaus darbo iszvaro visokias truciznas isz kuno. Sunkus darbas yra geriausia gyduole ant daugybes ligu o ypatingai del nerviszku žmoniu.

Jaigu kas mano, kad gali iszmokti Kiniszkos kalbos taip lengvai kaip ir kitokia kokia kalba, tai labai blusta, nes reike pirma isztyrineti kokia Kiniszka kalba geidžia iszmokti, nes juju yra kelios ir taip atskirios kaip Lietuviszka, Iszpaniszka, Rusiszka arba Angliszka. Norints Kinczikai gali pasidžiaugt kad juju apszvieta siekia suvirszum 4,000 metu adgal, bet lyg sziai dienai neturi lygios kalbos, bet juju rasztas yra vienokis.

Kinu kalba nesusideda isz litaru kaip musu, tiktai isz pilnu žodžiu. Jaigu Kinczikas geidžia iszmokti Kiniszka kalba, tai turi mokytis mažiausia penkiolika metu, bet užteks, jaigu iszmoks apie penkis tukstanczius žodžiu.

Daugiausia naudojamos kalbos yra: Pekinska, Kantonska ir Szangaiska.

Holanderiszkas tyrinetojas metafizikos daktaras Redding, apraszineja apie daugeli atsitikimu apie prijautima prisiartinanczios mirties. Tarp kitu paduoda, buk tulas senukas apreiszke, kad 21 diena Kovo jisai mirs. Paszauktas daktaras apžiurejo senuka, rasdamas ji sveika; szirdis buvo sveika ir žodžiu niekas jam nekenke. Kada prisiartino 20 diena, senukas buvo malszus ir nejaute jokio skausmo, bet 21 diena, nakti senukas užklause kokia valanda, pati jam atsake kad jau 2 valanda po pusiaunakt. Senukas užginczino kad tai netiesa, nes sake, kad mirs 12 valanda nakczia. Na, ir kada ziegoris iszmusze dvylekta, senukas malsziai užmigo ant amžiu.

Toliaus apraszineja apie kita atsitikima. Daktaras turejo ligoni kuris sirgo rumatizmu. Taja diena ligonis turejo dideli karszti. Bet ant rytojaus daktaras nemažai nusistebejo, kada paregejo ligoni apsiredusi, neturedamas jokio karszczio. Ligonis jam pasake, kad nakties laike, dvase jojo mirusio tevo jam pasirode, ir dalypstejo jojo kuna, palengvindamas jam sopulius ir visai pasveiko, bet prižadejo jam, kad vela sugryž pas ji 10 valanda vakare ir pasiims ji su savim. Ant piet ligonis pareikalavo mesos su bulvems, kuriam ir padave, nes karszczio jokio neturejo.

Asztunta valanda vakare, daktaras vela atejo ji apžiuret, kuri rado geriausiam padejime, juokesi su savo szeimyna, kalbejosi linksmai, o kada atejo devinta valanda vakare, atsigule in lova kalbedamas: ''Prisiartina jau valanda.'' Atsisveikino su visais ir mire lengvai.

Amerikoje turime apie 40 Lietuviszku parapijiniu mokyklu, kuriose mokinasi apie 20,000 Lietuviszkos jaunuomenes. Szios mokyklos musu gyvenime vaidina neiszsakomai didele role. Jose mus jaunuomene auklejama Katalikiszkoje dvasioje.

Nestebetina, kad darbininkai visados važiuoja in New Yorka darbo jeszkoti, nes czia yra daugiausia fabriku. Valdiszkas cenzas rodo, kad 1925 metais sziame mieste pagaminta prekiu vertes 5,324 milionu doleriu, arba dvylikta dalis visu Amerikoje pagamintu prekiu. Fabriku buvo 23,714, kur dirbo 538,845 darbininkai. Ju algos per meta isznesze $844,000,000.

Svarbiausios pramones czia yr moteru ir vyru drapanu siuvyklos, spaustuves, kailiu siuvyklos, kepyklos, tabakos, maliavos ir kitokios.

JO ERGELIAI PRANYKO.

Mr. John Olexi isz Summit Hill, Pa. raszo: ''Turejau odos liga ir gavau palengvinima vartojant Dr. Whites Oil of Youth Linimenta, taipgi turejau dieglius kojose ir tas linimentas praszalino dieglius.'' Ta linimenta galima visur pirkti arba tiesiog nuo First National Laboratories Lehighton, Pa.

KVITU knygele Draugystems del iszmokejimo pinigu ligoniams. Preke 25c
KVITU knygele Draugystems del Kasieriaus nog sudetu pinigu ant susirinkimu. Preke - - - 25c.
W. D. BOCZKAUSKAS - CO.,
MAHANOY CITY, PA.

The Pennsylvania Exchange Bank
(Buves po vardu Baltic States Bankas)
322 EIGHTH AVE. NEW YORK, N. Y.

APYVARTA

Kuo didesne apyvarta, tuo geriaus, pigiaus, parankiaus galim klientams patarnauti.

Bėgyje vieno menesio laiko persiunczíam tukstanczius dolariu ir litu in užsieni. Patarnaujam szimtam klientu; tas suteikia mums galimybes duoti klientams toki patarnavima koki aplinkybės geriausiai daleidžia. Pasinaudokite tuo.

Siuncziame pinigus in Lietuva doleriais ir litais; dastatom perlaidas in visas pasaulio dalis paprastu budu, kabeliais, czekais-draftais; parduodam laivakortes, keleiviu czekius, svetimu valstybiu pinigus ir bonus. Reikalaukite musu kurso. **Specialos saskaitos 4% in metus.**

MERCHANTS BANKING TRUST CO.
MAHANOY CITY, PA.

$

3-czia Procentas už jusu pinigus ir saugumas del jusu pinigus yra geriaus negu 10-tas Procentas, be jokio saugumo.

MERCHANTS BANKING TRUST CO.,

moka 3-czia Procenta už jusu sutaupytus pinigus ir ta suma kas-kart augau didyn. Yra tai saugiau ir geriau del žmogaus kuris dirba ir czedina. Dėkite savo pinigus in szita Banka o persitikrinsite ir matysite kaip tai pinigas auga su padauginimu Procento.

IN DANGU

Keliavo Onute Stacziuoju kalnu, o vejas taip smarkiai pute, kad rodesi, — jis ja numesias in pakalne. Ir nors ant jos buvo szilta jekute, iszvirszaus apriszta gera skarele, bet jai buvo taip szalta, kad szaltis kiekviena kauleli pragreždavo. Padangeje sukosi sniego debesiai, per kuriuos, tarsi per szvino lapa, žybeziojo saule, visiszkai be blizgejimo, tarsi apmirusi. Aplinkui buvo baisus tyras, ir užesys nuo vejo kalnuose buvo toks didelis, kad baime suspausdavo krutine ir rodesi, kad visi Tatru kalnai dejuoja.

Bet Onute ejo pirmyn.

Jeigu ja kas nors sutiktu, tai ant tikro paklaustu: kodel tu eini tenai, mergele, in tuos kalnus, in tuos tyrus, in ta užesi? Tenai jau niekas negyvenas, tiktai baime suniurnes ant taves, mirtis parodys dantis, nuvargimas parmes tave ant žemes ir viskas bus užbaigta. Kas gi eina in kalnus rudens pabaigoje? Arba tu tuojaus sugryžk, arba tau jau niekuomet nebus lemta sugryžt.

Jau tu daugiau neregesi žalios žoles, ne szviesiu avižu. Vejas suszaldys tave, pusnis užbers sniegu, orai ir vanagai isznesziosia po kalnus tavo jauna kuna. Mergele, kodel tu ten eini?

Taip isztikruju paklaustu kiekvienas, kas tik ja sutiktu; bet ja sutikt jau niekas negalejos. Ožku medžiotojai jau senai pakabino ant sienu savo szautuvus, nes ožkos dabar ne buvo vertos szovimo; niekas jau neklaidžiojo kalnuose.

Bet Onute, nors aplinkui buvo baisi tusztuma, buvo tuomi patenkinta: jos niekas jau ne paklaus, kur jinai keliauja?

Ka-gi jinai atsakytu? Kas bega in kalnus nuo savo nelaimes, nuo savo gedos... Kur?.. Delko?.. Sztai jinai ir pati nežino ir apie tai negalvoja. Keliauja pirmyn, by tiktai keliauti, by tik but toliaus nuo žmoniu.

Artinosi nelemtoji valanda ir toliaus net ir slapstyties buvo sunku... Tatai atsitikdavo ir ne su ja piktesnio negalejo atsitikt. Tevas ir motina numire, nepalike Onutei nieko, delto, kad viska lig siulelio pragere; gimines gi kaip ir kiekvienas pasituris gimine, net ir klausyt apie tokia elgeta, kaip, Onute, nenorejo, o Vincas Kralikas, kuris žadejo su ja apsivest, tiktai pasake: ''Sudie'' ir nuvažiavo in Amerika. Ir Onute pasiliko kaime viena, apleista, užguita, kur ja visi niekindavo, dabar-gi jinai isztikruju žinojo, kad ja iszvarysia. O tuomet kas busia? Kur jinai nueisianti? Ka beveiksianti? Jinai, gal but, turetu mirt badu, pirm negu pasitaisytu nuo ligos, o rast tarnyste su mažu kudikiu taip sunku ir dar kaip sunku. Ir jeigu žmones dar bent kiek butu geresni, o tai, kai tas-pats atsitiko Zosei Ožkinaitie, niekas jai ne žodžio nepasake, o in ja Onute, kaip tiktai pastebejo, kiekvienas pradejo pirsztu badyt.

O jog ir jinai tokis jau žmogus ir tokis pat Dievo tvarinys, kaip ir kiti žmones.

Ir ja apeme baisus nusiminimas. Jai jau buvo taip sunku pasaulyj, kad kartais rodes, buk jinai neiszlaikysianti ir tuojaus pradesianti... Nejaugi nuo tilto nupult in upe? Ir jinai keliaudavo ant tilto, bet kiek kartu pažvelgdavo in tyku, želsva, beveik drumsta vandeni, kaž-kas ja atgal nustumdavo ir jinai begdavo taip, tarsi butu kaž-kas už kasos nutveres ir prievarta norejes in vandeni inmest.

Jinai norejo ir in szulini inpult in tokia tamsia bedugne esa dar sunkiau. Tai kas bedaryt?

Taip prisieidavo atsitiest už ta karszta, beprotiszka meile, už ta nemirtina smaguma, kuri jinai in save sugere, tarsi tirszta medu. Nebuvo jai ne vietos pasaulyje, ne džiaugsmo gyvenime.

Ir bijojosi Onute nelemtosios minutes, bijojo ukininko, pas kuri tarnavo, bijojo žmoniu, bijojo kunigo vikaro, kuris isz ambonijos vadindaves pavardemis paleistuves ir patardaves szalintis nuo ju, kaip nuo užkreeziamos ligos, kaip nuo patrakusiu, bijojo jinai savo nelaimes ir savo kartaus likimo —ir reikejo gi jai kur nors dingt.

Viena karta per pietus, Szventadienyj, atsisedo Onute už karczemos ant malku ir pradejo verkt. Verke taip, kad ka-tik akiu su aszarom neiszverke, o paskiaus užsimete ant saves skarele ir nuejo. Keliavo vis pirmyn, in kalnus pati nežinodama kur eina. Keliavo by tik keliaut, by tik toliaus nuo žmoniu.

Kelia in Vikszru Kudras jinai žinojusi, nes ten jai tekdavo karves ganyt. Delto ir pasuko tenai. Ant Stataus Kalno sniegas buvo aukszeziau kulnu, bet Onute vis keliavo ir keliavo. Dieve Visagali, kaip jai tenai budavo gera! Kiek budavo džiaugsmo ir linksmybes. Czia Vincukas gane bande ir czia ant Onytes nelaimes jiedu vienas kita pamylejo. Czionais ganydavo savo bandas Barbute Žasinaite ir Maryte isz anapus ežero. Ne karta jie vaikszeziojo su karvemis in Žaliaja Kalna, guldavo veidu in saule ir taip dainuodavo, kad tiktai aidas skambejo kalnuose. O saulute taip gražiai apszviesdavo žolele, kad budavo net linksma žiuret. Kur ne apsidairysi—juodos arba margos karvutes braidžioja gražia žolele, o ten kiek toliau baltuceja Vincuko avys, o Vincukas grajina ant birbynes arba dainuoja:

''Man nesunku ir nelengva,
Onytele, tu daili,
Tiktai gaila, mylimoji,
Kad in tave pertoli...''

O jinai jam atsakydavo:

''Jei raktus aszai tureeziau
Nuo szviesios, gražios dienos,
Uždaryeziau asz naktele
Nuo pietines valandos...

Ir taip jie dainuodavo isztoli, ir aidas ju žodžius jiems pakartodavo kalnuose, o saule buvo taip skaisti kad net kiekviena gelele szypsojosi.

Arba vel, kai senis Tomas budoj skambindavo kanklemis, o Vincukas pradedavo szokt. Nebuvo lygaus jam szokejo! Jis taip mitriai ties žeme sukdavosi, tarsi jam kaž-kas už peczius butu padirbes sakalo sparnus. Visos mergeles buvo pasiruoszusios ji akimi praryt, bet jis buvo jos, Onutes numyletinis.

Arba, kai lydavo, o jie visi sededavo sargybinej palapinej, Vincukas apkabindavo ja per liemeni, glausdamas in save, o jos szirdis buvo pasiryžusi iszsitrukt nuo džiaugsmo isz krutines. O kuomet jis ja pabucziavo, jos akyse suteme ir jos lupos negalejo atsitraukt nuo jo lupu.

Jis buvo jai meilesnis už žvaigždes, meilesnis už saule ant dangaus. Senis Tomas pasakodavo pasakas, o jie sededami greta palapineje klausydavo.

Vieszpatie Dieve mano, visa tai praejo, kaip sapne...

Praejo ir negryžsz...

Palapines jau pasiliko užpakalyj; jinai ejo in Žaliaji Kalna. Vis smarkiau ir smarkiau snigo, vejas didejo, net kvapa krutinej užimdavo. Kaž-kur ten szlaite szmakszteléjo persigandusios ožkos, viena, dvi— Onute ju penkias suskaite.

Jos toliau sau tekinos nubego, tamsiais taszkais sumirgejo sniege ir isznyko. Maszinaliai pasuko Onyte dar aukszcziau in kalna ir toliau nuejo.

Pradejo ja apleist jiegos, ir koki ten raudoni taszkai, tarsi žibureliai, sumirgejo priesz akis, pradžioje toli, paskiaus vis tankiau ir raudoniau, tarsi kruvinas lietus. Ir buvo taip szalta, tarsi ja visa ledais apklojo. Keista užima pajuto Onyte galvoje, tarsi kaž-kas jos smegenis kaitino.

Jinai sustojo. Visur buvo kalnai, baltos virszunes, juodos, sniegu apvainikuotos virszunes, tokios auksztos, kokiu rodosi jinai dar niekuomet nebuvo maeziusi, užnesztos sniegu apszarmojusios egles szakos, bedugnes, kuriose vejas suko gniužtes sniego, ir saule danguje, szvieczianti tarsi per szvinini lapa, saule be žibejimo, suvis be gyvybes; baisi tusztuma ir tyrai...

Bet Onute vis ejo toliau, jau net gerai nenuvokdama, delko jinai eina isz kaimo ir ar yra ten už jo koks-nors kitas kaimas. Jai vaidinosi kaž-kas panaszaus in varpu skambejima ir kunigo giedojima, kaip tatai buvo per motinos laidotuves. O vejas kartais taip staugdavo, tarsi tai butu dejave nabaszninkai kapinese.

Onytes kojos per kelius pradejo linkt, akyse suteme, galva liepsnojo. Paskiau jai vaidinosi, kad viskas ant jos užgriusia, kad viskas ja slegia: ir uolos, ir kalnai, ir debesiai. Jinai jaute spaudima krutineje ir sunkuma pecziuose lygiai taip, kaip laike pamaldu Liudvinavo bažnyczioje, kuomet jinai buvo bemananti, kad minia ja sutrempsianti. Ir prisimine jai Dievo Motina isz tos bažnyczios, melyname apsiauste ir aukso karunoje, kabojusi ties altoriumi. Ir tuomet jau Onyte kreipe in Ja savo maldas, jausdama užgulusia ties ja nelaime. Ir dabar jinai pasimelstu, bet tenai jog taip toli keliaut, o jos keliai jau dabar linksta, ir dabar jinai tiktai pradejo sznabždet. ''Sveika Marija, malones pilnoji, Vieszpats su Tavimi...''

Staiga ties kalnu kaž-kokia szviesa sumirgejo, Onute kruptelejo: kas ten tokio galetu but?

O szviesa, lyg kad isz sidabro ir aukso iszausta vis labiau liepsnojo ir slinko in Onyte.

Baisiai persigando Onyte, ir jos galvoj užimas dar labiau padidejo, kojos sulinko, jinai buvo benorinti begt, bet jai pasirode, kad isz tos szviesos kreipiasi in ja tykus, malonus balas: Nebijok...

Onyte sustojo.

O balsas vel atsiliepe:

— Keliauk!

— Kur? — prasznabždejo Onyte.

Balsas atsake:

— In dangu!

Tuomet Onyte atkiuto, pakele akis ir iszvydo saldu, kaip medu, veida, akis, kaip geles. Kaž-kas lyg kad melynas apsiaustas szviesoje sumirgejo ir rodesi, aukso karuna žiba auksztumoj.

— Ar tai Tu, Dangaus Karaliene? — susznabždejo Onyte.

Ir pasirode jai, kad Dievo Motina linktelejo jai galva ir iszleto pirma jos nuejo in kalna. Jinai pajuto antpludi kažkokiu nauju jegu, keliai nelinko, truputi nutilo užimas galvoje, o szalczio jinai beveik jau nejuto. Vecas taip-pat laikinai nutilo, tiktai dar liudniau žibejo saule, tarsi visiszkai be jokios gyvybes.

Onyte pradžioje keliavo su kaž-kokiu budejimu dvasioj ir gana smarkiai ženge, bet netrukus jos kojos vel pradejo linkt, raudoni ratai priesz akis sumirgejo, galvoje susuže ir ja apeme taip didele silpnybe, kad jinai jau beveik negalejo koju isz sniego isztraukt.

— Karaliene, asz noreeziau prisest, — susznabždejo jinai.

— Na, tai prisesk, — atsake balsas isz szviesos.

Ir Onyte atsisedo po dideliu akmenu ir atsireme in ji pecziais, isztrauke intemptas kojas. Bet staiga szviesa pradejo temt, lyg kad tirpt, lekt, nykt... Ir vel aplink ja nieko nebuvo, apart kalnu, bedugniu, balto sniego ir didžiausiu pusnynu.

Visa tai Onytes akyse susiliejo po ukanotu dangum in kaž-koki kalnu ir sniega chaosa.

— Karaliene, ka prisakysi toliaus daryt? — prasznabždejo jinai.

Bet niekas neatsiliepe; jinai norejo suszukt, bet negalejo. Jai pasirode, kad ant kiekvienos jos rankos ir kojos kaž-kas uždejo sunkiu akmenu. Drebejimas, lyg kad diegliai, perbego per kuna ir ja tokis nuovargis apeme, kad jinai vos-nevos tegalejo kvepuot. Rodos, lyg kaž-kas butu ranka užriszes jai akis ir ausis. Jinai nieko ir apie nieka negalvojo ir tiktai jaute, kad sniego aplink ja vis daugiau ir daugiau, kad pripustydavo, kad jis jau užpyle jai kojas, siekias ligi juostai, ligi krutinei. Jai daresi vis szilcziau ir szilcziau ir tas ja džiugino. Puga nutilo ir net saulute laikinai aiszkiau sužibejo, apsvietusi sniega.

Onyte visiszkai nusilpusi žiurejo prieszais ir jaute, kad su ja kaž-kas keista daresi, lyg kad viskas joje iszleto sunkejo ir keitesi in leda. Ja apimdavo vis didesne silpnybe ir kaž-kokis sunkus miegas.

— Snustelsiu, — pagalvojo jinai.

Staiga visa szviesa nuo pugos isznyko, vejas nuo kalnu su dejavimu pakilo, vydamas prieszais save, tarsi iszsiveržusia isz ugne-kalnio sutirpusia žemes mase, sniego debesiu, ir metydamas juos, tarsi plunksnas paukszczio, kuri užklupo oras. Onytes veida pradejo režt asztrus smulkus ledai, o vetra, tai nuszluodavo sniega ligi juostai, tai vel užklodavo ja ligi kaklo. Sziltas kraujas pradejo sunkties isz surežyto ledu Onytes kaklo ir veido.

Vienam akimirksniui sopejimas sugražino jai samone: ''Sztai mano mirtis'', pagalvojo jinai ir, baimes apimta, buvo benorinti pasijudint, pakilt, bet jos jegos visiszkai iszseke ir galvoje velei viskas susimaisze. Jinai girdejo užima, mate kalnus, bet vis mažiau, ir vis silpniau.

Ir velei sniego debesyj ukanoj praszvito szviesa, labiau iszblyszkusi neg' pirma, bet kur-kas arcziau, czion szale Onytes. Jai net pasirode kad kaž-keno ranka dasilytejo jos pecziu. Jinai pakele akis: tas pats saldus veidas, kai medus ir akys, kaip geles. Tiktai daugiau iszblyszkusi. Ir vele pasirode jai, kad tas pats tykus malonus balsas sako.

— Keliauk!

— Kur? — susznabždejo Onyte.

— In dangu. Duok ranka — tare Dievo Motina.

Ir Onyte isztiese in Ja ranka ir nuejo.

Naujas Didelis Sapnorius jau Gatavas

Jau užbaigem daryt Nauja Dideli Sapnoriu. 160 puslapiu, su daugybe nauju paveikslu, iszaiszkina visokius sapnus kokius žmogus gali sapnuot. Knyga puikiai drucziai apdaryta kietais audeklineis apdarais. Preke su nusiuntimu tiktai $1.50.

W. D. Boczkauskas-Co.
Mahanoy City, Pa.

Katalogas Visokiu Knygu

No. 100 Tukstantis Naktu ir Viena" puiki didele knyga. 27 Arabiszkos istorijos. Yra tai ketvirta spauda tos puikios knygos, tas parodo kad žmonems ji labai patinka. 704 didelu puslapiu, 150 paveikslu, gera druta popiera. Drucziai ir puikei apdaryta audeklinais iszmargintais virszais. Didumas knygos 9¼ per 6¾ colius. Pirkite o nesigailesite. $2.00

No. 101 Kapitonas Velnias. Puikus apraszymas, didele knyga, 404 puslapiu, popierinei apdarai....$1.00

No. 102 Prakeikta, meilingas kriminaliszkas apraszymas, 202 pus. 35c

No. 103 Vaidelota, apisaka isz pirmutines puses szimtmeczio, iszimta isz Lietuviszku užlieku. Su paveikslais, 177 dideliu puslapiu...35c

No. 104 Trys istorijos, apie Nevalioje pas Maurus, Vieszkelio Duobes, Karalatis žmogus. 121 pus...25c

No. 105 12 istoriju: Nedarykia skirtumo terp vaiku ir milekia visus lygai; Velniszkas kaziravimas; Jeszkojo tarnaites o rado paczia; Stebuklinga kuczia; Kreslas; Nelaiminga karaliu ir jo vienturte duktere; Nelabas vyras; Prakeikimas; Delegatai pas grafa; Užkeikta skripka; Del tu ka ketina antra karta apsipacziuot; Pikta Onuka..............25c

No. 106 Penkios istorijos, apie Gregorius, Isz numirusiu prisikele, Dorybe veda in laime, Szaltiszaiti, Debeselis. 77 puslapiu..........20c

No. 107 Keturios istorijos, apie Karalaitis ir ubagas, Anzelmas turkineja nevalioje, Javorovas ir jo kliutis, apie kupcziu kuris norejo pigiaus darbininko. 182 puslapiu.......35c

No. 108 Szeszios istorijos, ajie Deives, Juokingas apraszymas, Prokuratoriaus priminimai, Szeparka, Pavojinga klaida. Toj paczioj knygeleje teipgi randasi szitie apskaitymai: Dievobaimingas auginimas vaiku, Akyvos žinios, Vainos preita szimtmetije, Didžiausi tiltai, Planetos, Apie sveikata, Geros rodos, Kaip pažint atmaina oro. 59 puslapiu....25c

No. 109 Septynios istorijos, apie Smertis Valterio, Sidabrinis grabelis, Cholera, Kytras rabinas, Mano klapatai su manu pacziu (Dzukiszkai), Kelios pasakates apie cigonus, Visokios rodos ir naudingi skaitymai, Juokai, Paveiksleliu ir t., t. Labai smagi knygele. 88 puslapiu..........20c

No. 110 Sziupinis, puikiu skaitymu (Antras dalis) talpinasi sekanczios istorijos: Dievo sureda, Velnias nameje, Kandidatas ant apsipacziavimo, Dzukas iszvadavo savo paczia Tabakierka, Kaip žydas moka geszefta padaryti, Pasaka apie arkluka-kupruka teipgi keleta juoku, geru rodu ir t., t. 48 puslapiu............15c

No. 111 Sziupinis (3 dalis) talpinasi sekanti skaitymai: Ila isz maiszo iszlins, apie boba ka negalejo savo liežuvio sulaikyt, Girtuoklis Jurgis, Galinga ypata galybe meiles, Raganiszka lazdele, Boba kaip ir visos bobos, teip-gi juokai, rodos, trumpi pasakaitymai ir t., t. 52 pus.....15c

No. 112 Trys apisakos apie Pinin gai galva-žudžiai, Ražanczius iszgelbsti nog smert, Apie Szv. Kristupa, Juokingi szposelei, Kaip traukt giliukninai einiki ir kiti szposelei....20c

No. 113 Penkios istorijos, apie Burike ir Burikas, Kareivis ir velnias Kas man nakci acitiko (dzuko pasaka Užliekos isz senoves padavimu, Peary ant žemgalio arba kaip jisai atrado žemgali. 64 puslapiu...........25c

No. 114 Dvi istorijos apie Gyven imas vargdeines, Meile kudykio, ir Dvi dainos. 47 puslapiu.........15c

No. 115 Puikios istorijos apie tra Alena, Motyna eiles, Gudri Merga ir vaitas pasaka, Pasiszventimas kunigo istorija isz kares, Vargszo paskutinis skaitikas, Juokiu.......25c

No. 116 Istorija apie Sierata, puikus apraszymas. 119 pus.....15c

No. 117 Septynios istorijos apie Ponas ir sziauczius, Istikimas sunus, Karalius gentelmonas, Karczema nuo szalija, Vaidulis, Galinga szoble, Motina sopulinga, Meile sunaus. 181 puslapiu 35c

No. 118 Istorija apie Ali Baba ir 40 Razbaininku. 45 puslapiu....15c

No. 119 Keturios istorijos apie Viena motina, Vaikucziu plepejimas, Gražia Haremo nevalninke, Luoszis. 62 puslapiu 15c

No. 120 Dvi istorijos apie Valukas isz girrios ir Ant nemuno. 58 puslapiu 15c

No. 121 Trys istorijos apie Trys Valkijozai, Iszmintinga roda, Apskialbtojas. 63 puslapiu........ 15c

No. 122 Penkios istorijos apie Sudai Dievo, Sunus Staloriaus, Iszgydintas, Budelis X, Kuningaiksztis ir Piemuo. 60 puslapiu.........15c

No. 123 Septynios istorijos apie Stebuklingas zerkolas, Sidabrinis grabelis, Drasus szuo, Kolera, Senelis, Vargo sapnas ir pasaka apie cigonus 45 puslapiu..................15c

W. D. Boczkauskas Co.
Mahanoy City, Pa.

PABEGELIS

Puiki Apysaka Del Geru Vaiku

Antras Skyrius.

Nakvyne.

Liudvikas su geriausiu Lauru ejo per miszka in Elerze'o (dvaro) sodžiu. Einant Lauras klause, kaip vadinasi tas sodžius kuriame jo motina norejo valgyti pietus. Liudvikas ne žinojo kaip jis vadinas. Jis sake tas sodžius esas ant kalno, ant kurio esanti pilis aukstesne už miszka.

"Tai Valdenberg'as", tare Lauras, "bet isz czia iki to kalno reikia eiti dvi valandi. Tu esi labai pavarges tai negalima sziandien taip toli eiti. Taipgi, be pietu esi, tai dar labiau iszalktum. Mano namai isz czia visai netoli. Užeisiva, pavalgysi, paskui pabalnosiu arkli ir nujosiva abudu. Už valandos tu ir vel busi pas savo motina."

Berniukas labai džiaugesi, kad gali joti, ko senai, bet veltui troszko; bet labiausia džiaugesi, kad sziandien vel sugryž pas motina.

Jis isz džiaugsmo butu buves netaip pavarges. Kaip tik Liudvikas su Lauru iszejo isz tankaus miszko, tuojau pamate gražu Elerze'o sodžiu. Jis buvo prie nedidelio alksniais apaugusio ežero, o dabar besileidžianczios saules spinduliais apszviestas mirgete mirgejo.

Gerojo Lauro namai buvo artimiausi ir nuo ju buvo tik už keleta szimtu žingsniu.

Lauro žmona iszejo pasitiktu, maža kudiki ant ranku neszdama, o didesni penki vaikai ejo drauge, ir tare: Ar tu girdejai kas atsitiko? Prancuzu raudonieji gusarai sziandien apie pietus Valdenbergan atjojo ir daug pestininku, kurie paskui juos atejo, beveik, visas vietas anapus miszko užeme."

Lauras budamas miszke nieko apie tai nežinojo. Bet jis delto, kad Prancuzu kariuomene taip toli atsibalde, neikiek nenustebo.

Labiau nustebo jo žmona, geroji namu motina, kad Lauras maža Prancuzuka namo parsinesze. Jai labai patiko dailus ir meilus vaiko sudejimas. Vaikai iszkarto žiurejo bailiai ir nejudedami, paskui pradejo eiti artyn, ir galop maža Lizyte tare: "Asz maniau, kad Prancuzai taip baisus, kaip laukiniai žverys, tacziau, jeigu jie visi tokie gražus ir malonus, kaip szis, tai jie vaiku needa."

Lauras papasakojo žmonai visa, ka isz berniuko sužinojo. Ji labai gailejosi berniuko, delto skubiai nuejo virtuven va karienes virtu. Atlike vaikai sznekejo su Liudviku. Jis ne mokejo gerai isztarti Vokiszku žodžiu ir isz to visiems buvo didelio juoko. Kaip tik atnesze motina sriubos, Liudvikas tuojaus atsisedo už stalo, kaip namie. Delei savo paprasto greitumo jis tuojaus pasiemes pilna szaukszta karsztos sriubos smarkiai srebe ir nudegino lupas.

"Oi", suriko Liudvikas, "sriubòje daug vasaros yra!"

Vaikai juokesi, nors pilnai suprato, ka Liudvikas norejo pasakyti. Valgant tevas paklause, kokiame name Valdenberg'e jie buvo apsistoje.

"Auksiniame žveryj!" tare Liudvikas.

"Jis prisimena auksini briedi", tare tevas, ir subare vaikus, kad balsu nesijuoktu, tuotarpu pats vos galejo iszsilaikyti.

Pavalgius sriubos motina atnesze dideli dubini pilna dideliu rausvu bulviu. Liudvikas nusilupo dvi — ir padejo ant leksztes. Jis buvo paprates bulves valgyt tik su mesa.

Jis labai norejo visztienos tik nežinojo, kaip papraszyti. Tuotarpu žvilgterejo pro langa to virszune, ant kurios stovejo paauksuotas gaidys ir gražiai mirgejo saules spinduliuose, paklause: "Kas ten?"

Vaikai mane, kad jis apie bokszta kalba ir pasake: "Bažnyczios boksztas!" Liudvikas tare: "Man labai gardus jaunas bažnyczios boksztas!" Isz to visi gardžiai nusijuoke.

Tevas paaiszkino jam jo iszsireiszkima.

Motina tare: "Mielas Liudvikeli, jauni viszcziukai mums sodiecziams butu perbrangus valgis. Mes neszame juos miestan parduoti, kad už tuos pinigus reikalingesniu daiktu nusipirktumem" tai pasakius atnesze truputi sviesto ir pridejo prie bulviu, be to dar padave duonos szmoteli sviestu užtepta. Jis valge labai gardžiai ir tvirtino, kad skaniau esa negu geriausi pusrycziai: Pavalgius tevas tare: "Sziandien mielas Liudvikeli, negalesiva pas tavo motina nujoti Veldenberg'as ir visa apylinke yra užimta Prancuzu kariuomenes, delto nakti butu labai pavojinga joti. Sziandien pas mus pernakvok, o rytoj žiuresime, kas daryti."

Kadangi Liudvikas buvo labai nuvarges ir mieguistas, noriai sutiko nakvoti. Rupestinga szeimininke szvariai pataise patala. Liudvikas atsigules tuojaus užmigo. Motina visus vaikus suguldžius iszejo ant kiemo ir atsisedo szale vyro ant suolo. Kiekviena gražu vakara, atlike dienos darbus, sedadavo jie czia truputi ir nutardavo, kas rytoj reikes dirbti, kaip iszaukleti vaikus dorais žmonemis ir dekodavo Dievui už visas malones per dien suteiktas. Kuomet paszneke truputi nutylo, žmona tare: "Asz norecziau tau patarti, kad tu rytoj ryta vienas, palikes mažuti sveczia, nueitumei Valdenburgan Liudviko motina, pabegus isz ten jos tautiecziams, turbut ten kame nors yra pasislepus nuo kareiviu ir laukia iki atsiras vaikas. Jei tu ji ten nusivestum gali intaryma iszszaukti ir motinai nelaime užtraukti."

"Gerai tu sakai," — tare Lauras. "Rytoj asz nueisiu vienas ir praneszių gerajai motinai apie vaika. Kaip prades auszti, asz tuojau eisiu, kad su trumpinus jai nuliudima" "Padaryk taip," tare žmona. "Ak tik pagalvokim kas dedasi szirdyj tos geros motinos. Asz isz rupesczio numircziau, jei bunant svetimame kraszte prapultu kudikis. Kad nebutu intarymo, ko tu Valdenbergan eini, paimk bent szeszeta musu gražiu viszcziuku, kurie jau taip paauge ir riebus, kad tuojau galima kepti."

"Gerai tu sakai," tare Lauras, viszcziukai man bus vietoj paso einant pro kariuomenes sargybinius. O užeigos namu szeimininke, kuri yra gera moteriszke, noriai juos nuo manes nupirks pavaiszinimui tu svetimszaliu. Kas svarbiausia, tai ji man tikriausiai papasakos apie Liudviko motina. Asz neprivalau bijoti ten eiti." "Isz tikro yra pavojus," tare žmona, "bet tai yra gailestingumo darbas, Dievas pagelbes kelioneje. Tam asz tvirtai tikiu; kitaip, tokiame pavojingame laike jokiu budu neleiscziau isz namu. Gera daryti priederme yra, kiekvieno žmogaus, o kas savo priedermes atlieka, ta Dievas visuomet sergsti."

Treczias Skyrius.

Motinos Rupestis.

Ant rytojaus, apie treczia valanda, vos tik pradejus auszti, geraszirdis nuomuotojas Lauras paemes pintine su viszcziukais, užkabines ant lazdos užsidejo ant peties ir iszejo Valdenburgan. Bet jis labai greit sugryžo. Kuomet Elerze'o bažnyczios bokszte laikrodis iszmusze septynias, Lauras inejo in savo pirkia neszinas tusztu krepszi ir pilna pinigi-

Žmona stovejo prie musztuves. Jis atsisedo ant artimiausios kedes ir szluostesi nuo veido prakaita. "Asz sumusziau sviesto," tare žmona, "imk duonos, pasuku stikline ir pasistiprink. Taipgi papasakok man ka girdejai Valdenburg'e."

"Užeigos szeimininke," tare Lauras, "papasakojo visa nuotiki labai placziai; asz trumpiau pakartosiu. Vakar ryta užvažiavo in Valdenburg'a labai daug žmoniu, kurie bego nuo prisiartinanczios Francuzu kariuomenes. Apie pietus tiek daug privažiavo pabegeliu kad vos sutilpo vežimai visame miestelyj. Tie pavarge žmones norejo papietauti, iki paes arkliai, ir tuojau važiuoti toliau. Liudviko motina graži moteriszke, mandagios ir dailios iszvaizdos, buvo kartu. Kaip buvo parengta valgyti, ji szauke savo berniuka, kuriam pavelyjo sodne pažaisti; sodne, gatveje, artimoje pievoje ir niekur nerado. Tuo tarpu netiketai atjojo keli austru žandarai ir pranesze kad tuojau ateisia Prancuzu gusarai. Nelabai toli pasigirdo smarkus szaudymasis. Czia pasirode didelis iszgastis ir sumiszimas. Visi mete valgyti ir kuorgeicziausia prisake kinkyti arklius. Kaikurie ponai patys žabojo ir vede arklius isz gurbu.

Iszgastis ir sumiszimas Liudviko motinos buvo neapsakomas. Ji buvo iszbalusi kaip drobe, visur begiojo gniaužydama rankas ir palaidais plaukais. Kruvinomis aszaromis apsipylus prasze, ka tik sutiko pirkioje ir gatveje, kurie ir Prancuziszkai nesuprato, kad padetu jeszkoti vaiko.

Tuo tarpu szaudymas didinosi ir didinosi, kulkos pradejo kristi visai arti. Moteriszkes draug-keliaiviai norejo perkalbeti, kad važiuotu, nes galinti pakliuti in nelaisve!

Tacziau ji sake: "Geriaus nunirsiu, negu vaika pavojuje paliksiu." Vienas paliegelis, apysenis žmogus, jai pranesze, kad jos berniukas su jo draugais, kaip tik czia pasidare sumiszimas, nuvažiavo tuo vežimu kuris stovejo artimiausiame kieme. Moteriszke tuojau nubego paklaustu, ar tai tiesa. Žmones pasake, kad tikrai nuvažiavo.

TOLIAUS BUS.

TARADAIKA

Netikek likusiai namieje
pacziai,
Ka darai, darykie slapeziai,
Netikek szunc palavoneje,
O kumelei kelioneje.
Szuo in krumus nubeges los,
Nubegsi, rasi varle, o tave
suvilios,
Pririszk kumele, jaigu sustosi,
Ba pabegs, tada pekszczias
lapsuosi.
Na, vela prie bobu sugryžsziu,
Ilgiau apie jais pakalbesiu,
Boba už gero ir narsaus vyro,
Tai kaip už muro;
O už leto ir žioplio,
Kaip už beckio.
Nuo davadno vyro boba
nebegs niekada,
Bus del jojo prilanki visada,
Boba turi savo vyro klausyti,
Kaip peliuke malsziai
tunoti(!)
Jaigu katras apsives su jauna,
Tai vyrucziai ne gana,
Kad apie ja tik tupinet,
Bucziuot ir mylet.
O vyruti, jaigu taip darysi,
Boba tuojaus pagadysi,
Szirdi, mylekie kaip duszę,
Bet kreskie kaip grusze.
Paimkime, apsipacziuoje
kokis žioplis,
Nepaiso kad ir kvailis,
Ba kad ir kelmas merginos
užsinoretu,
Tai tuojaus gautu.
Darbszei pacziulei nera ka
sakyti.
Užsimano bardingierius
laikyti,
Paima net kelis,
Bus vyreli laimikis;
Kaip kožnas užmokes,
Tai savo pinigeliu tures,
Linksma gaspadine nuolat
reizina,
Guzute ir alu nuo ryto lyg
vakaro gabena.

* * *

Ar žinote kad Grandrapidsas,
Ne blogas pleisas,
Provos nuolatos,
Be paliovos.
Bobos su merginoms
faituojasi,
Už plauku vedžiojesi,
Ir tai nuo paczio ryto,
Ant vidurio stryto.
Basos, be andaroku,
Viena kitai duoda su kuloku,
Stauge ir kauke,
Kad palicmona nepaszauke,
Tas atejas in lakupa gabena,
Tik tada pasibaige vaina.
Ant rytojaus kasztus užmoka,
Begdamos namon net
augsztyn szoka.

* * *

Vienas su medine koja
karczemoje pasigere,
Ant lonczes atsigule,
Sunkiai nebagas užmigo,
Niekas ne budino.
Ir kas pasidare,
Sztai keli vyrai susitare,
Medine koja atriszo,
Ir po lonczc pariszo.
Girtuoklis pabudo ir
prasiblaive,
Apie save apsidaire,
Ant kart nuo lonczes
straktelejo,
Bet susilaikyt negalejo.
Pradejo gergždanczių balsu
szaukt,
Kaip vilkas kaukt.
"Nugi kur mano koja dingo,
Atiduokite! juk in žeme
ne inlindo!"
Katrie ta szposa padare tylejo,
O nuo juoku susilaikyti
negalejo.
Po ilgam jeszkojimui, po
lonczc rado,
Prisiriszo koja ir namon
nuklivikszlavo.
Kur taip buvo? ugi Skulkine
tas atsibuvo,
Vienoje karczemoje buvo,
Tai ir bus gana,
Ba szilta ir užbaigsiu ta
naujiena.

W. TRASKAUSKAS

PIRMUTINIS LIETUVISZKAS GRABORIUS MAHANOY CITY

Laidoja kunus numireliu. Pasamdo automobilius del laidotuviu, krikszitiniu, veseliju, pasivažinėjimo ir t. t.
520 W. Centre St., Mahanoy City, Pa.

GYDIKIS SU ŽOLEMS

Geriausias budas gyditis su žolems, nes žoles yra tai tyriausias vaistas gamtos surėdytas ir tik toki vaistai yra geriausi del žmogaus kraujo atgavimo nes žoles yra sveikiausi vaistai vartoti del žmogaus kraujo kurios atitaiso žmogaus krauja nuo visokiu ligu. Mes užlaikome invairiausias žoles nuo visokiu ligu kaipo tai nuo kosulio, kokliuszio, dusulio mainu ar bile kokios astma, viduriu užkietėjimo, skilvio nemalimo, strenu ir pecziu skaudėjimo, lovoj szlapinimosi, perszalimo, rumatizmo ir t.t. po 60c. Nuo nervu iszgasties, nuomario, galvos skausmo, galvoj ir auyse užima, bemieges, szirdies drebėjimo, vandenines ligos, užsisenejusio kataro, balt-liges ir t.t po 85c. pakelis. Jeigu kenti koki nesmaguma isz virsz minėtu ligu, tai greicziaus kreipkites pas mane. Asz tukstancziams suteikiau sveikata su savo garsioma žolema ka ir suteiksiu ir jumis. Pas mane galite gauti Didysis Szaltinis, Tilžes spaudos, pagal tikra 10 ir 6 spaudma, puslapiu 992 su juodais minksztais apdarais po $4.75. Atsiuskite 10c. o gausite visokiu žoliu ir knygu kataloga. Reikalaujame pardavinėtoju musu žolems po visus lietuviszkus kolonijas. Adresavokite szitaip:

M. ŽUKAITIS,
25 Gillet Rd. Spencerport, N. Y.

ISZ SKOTLANDIJOS

(Danesza musu skaitytojas Saules)

Craigneuk, Scotlandija., — Sveiki gyvi mano gentys, kas pas jus girdeti, kaip padeda jums Vieszpats. Vargu Scotijoj kruteti, — jau praslinko daug dieneliu kaip su jums kalbejau, nors nenorom, bet jau reikia ir vela pradeti. Isz tiesu, tas kalbejimas ne visiem patinka, bet asz tame nekaltas kad man taip priskirta. Asz matydamas bloga puria jau neužtylesiu, nors ir butu tikras draugas kiekvienam iszmetinesiu. Už tai nepykit ant manes kad jus nepagirsiu, bet apsisvarste apie savo darbelius patys tuoj datirsit.

Praslinko jau pulkelis sanvaicziu kaip nepasirode isz Scotlandijos jokios žineles, tad asz ir vel sumaniau szi ta paraszyti isz savo kraszto parinkes žineliu, nors ir aplinkybes nelabai velija, bet noriu pagarsinti apie Scotlandija kad nepamanytu nekurie kad jau Scotija pražurvo, ar vejas kur nunesze, bet ne. Skotija savo vargais ir bedarbiais gana garsinga, jau ir patys straiklaužiai aimanuoja pilvelius susieme, nes prie nugaros traukesi, nors sziaudinio lopo ir prikemsza bet pilveliai vis mažta, gaila— bet jiem tas ir ant sveikatos, vienu žodžiu, jau Scotijoj vargas nesimažina, bet didinasi. Darbus, ypatingai angliu kasyklas, uždarineja daugeli vietu, bedarbiai žymiai didinasi, maistas ir visas pragyvenimas brangus, ypatingai stubos. Kares laike kada buvo pinigo užtektinai, buvo stubos pigesnes kaip dabar kada pinigas visiszkai pasikavojo ar gal kur in užsieni iszvažiavo, rodos jau Scotijoj gresia pavojus. Bet atsižvelgus in kita puse, randasi tarp mus Lietuviu minkszta procziu, kurie ir matydami pavoju, neeina prie taupumo bet sziek tiek užsidirbia tuojaus griebesi prie kazyravimo isz pinigu, negana to kad svetainej prie kazyriu antakius pypkiais apsidaužo, bet orui truputi atszilus prasidejo laukuose isz pinigu didvyriszkas užsiemimas, kad prieina net prie kruvinos kovos, kaip tai szioms dienoms atsitiko draugui jau ženotam t. t... su vienu sebru kuris vien tik apie tai intiki, ir neverta apie ji daugiau kalbeti, bet nors trumpai paminesiu apie pirmaji, kaip tai szlykszeziai atrodo pažiurejus in toki žmogu kuris save persistato iszmintingu, o užsiima tokiais niekais kad po kruvinai kovai prie kazyru po tam turi neszioti ant burnos (veido) ženklus kaip nelabos kates užpultas ir apdraskytas. Czion tai pasirodo ir iszmintis vien tik paties persistatymas, o ne kitu pripažintas, iszkada broliai kad Lietuviu varda nesziojam, bet apsieinam visai ne Lietuviszkai, bet laukines tautos prigimtais paprocziais.

Dabar da pakalbesim apie viena negera ir pavojinga nekuriu bloga darbeli. Atsirado pas mus vienas pusiau nuplikes gaivalas kuris pradejo vietini jaunima visokiais budais atkalbineti nuo Lietuvystes ir nuo Lietuviszku visu užsiemimu. Kur czion tavo žmogeli protas, pirmiausia paklausk pats saves kuom esi. Gal atsakysi kad komunistas ar bolszevikas, tas gal butu isz dalies truputis ir tiesos, nes ju varda saviniesi tik nepagauni, iszgirdes žmogelis kad bolszevikai su prapagandom visur skverbesi. Tad ir jis sumane kibti prie jaunimo, bet su kokiu tikslu kad pats Lietuvis budamas, o nuo Lietuvystes kitus atkalbineti, pirma žmogeli, pagalvok koks vardas jiem but tinkamiausias, nes ne viena ar sziokia ar tokia karalyste tokiu neužkenczia, kurie savo kaili maino ir savo iszsižada, ot ir svarbumas tame, kur jiems tokiems atsiskyreliams vieta skirti, kitaip ner kaip ant Mars'o. Bet mus jaunimui nors tuomkart ir sumaisze galvas, bet gi ne pasidave ir tokio agitatoriaus nepaklause, tik tiek labai apgailestaujamas dalykas kad jaunimas tokiam atkalbinetojui neužlipino akis gerai atsikosejus, kad butu turejas net kelias palutes panaudoti del apsivalymo savo terlos.

Da truputi pakalbesime apie raszytojus in vietini "Iszeiviu" drauga, raszymas visuomet yra nebloga, bet raszant reikia visuomet stengtis laikytis teisybes ir tikro sužinojimo, kaip tai nesenei buvo apie viena apraszyta ir iszgirtas, kad pradejus skaityti, nejuczioms iszsiverže reikszme Amžina Atsilsi, bet toliau skaitant pasirode kad persikele ant buvimo už Angelsko pusmylio tolio, tai tau ir nuskiedimas, ir dagi neviskas teisingai. Kiekvienas turi invales geru ir blogu pusiu, tad viena karta tos, kita kitos puses laikantes galima ta pati žmogu padaryti ir tokiu, ir kitokiu. Antras dalykas: kaslink greita apraszyma in laikraszti menkniekio nepagalvojus kad toks apraszymas in vieta tarpu save pasikalbejimo gali sukelti nemaža ergelio, kuris taipgi dabartiniu laiku invyko apraszant kad silpnai nugiedojo, tai kiekvienas gali suprast kad nera to užsiemimo kuris atsibutu visada ir visiszkai be klaidu. Tai pagalvojus ir reik nors ka ir girdint menkos vertes dalykeli nesikarszcziuot su apraszymu ir ne kiszti nosi kur nereik, nes isz mažos kibirkszteles pasidaro didele ugnis.

Da yra pas mus triksas kuri negaliu užtyleti, bet placziai neaiszkinsiu, ba pats aiszkiai negaliu iszdeti, o ant galo butu ir per riebu, kaslink laisvamaniszko gyvenimo ženoto komunistelio su jaunikiu laisvamaniu, kaip jaunikis gerai uždirbo tai ir komunisteliui ir jo pacziuliai buvo geros dienos ir gana gudriai mokejo iszvilioti isz jo pinigelius, pažiczkais ir kitokiais budais, bet pradejus menkai uždirbti ir papraszius sugražinti pažiczytus, griežtai nuo to atsisake. Vedluk to su palicija turejo net užtektinai klapatu bet kaip girdet nieko neatgaus. Czion tai negalima nieko kaltinti, ba kad buvo tuomkart gerai tai ir dabar turi kensti kad ir smagu, o pinigelius kad nemokejai tvarkyti tai kiti juos sutvarke, tiek turejau apie tai pasakyti kad reikia buti visuomet atsargiais, nes dabar tokiu gudra-galviu priviso invales, kurie gatavi net savo paczias ant niekszisko darbo atiduoti bile tik kita isznaudoti ir sau isz to ant iszsigerymo pelna tureti.

* Pas mus labai sunkus laikas jau turim 20-ta Birželio o da vakarais ir pirsztines ne pro szali, buvo viso vos trys, dienos panaszios in vasariszkas.

* Stubu pas mus pristate jau gana daug ir da vis stato bet da žmonims toli neužtenka, stubos naujos begalo brangios, uždarbiai maži ir Dievas žino kas isz to toliau nusides, nekurie naujas gave, greit apsidžiaugia, ba jose neduoda in skola inbristi kaip kad buvo pirmiau inprasta, o kitiem su skola iszbegus kitur ir ten sujeszko ir isz uždarbio skolas pasilaiko.

* Lietuviai pas mus žymiai mažinasi, isz kitur nepribuna, o jaunieji su Lietuvyste mažai užsiima, geda. Szkotinskas.

Dr. T. J. Tacielauskas

Pirmutinis Lietuviszkas Dentistas Mahanojuje.

Ant antro floro Kline Sztoro.
19 W. Center St. Mahanoy City

Nosinis Kataras ir Asthma arba Dusulis.

Mainieriu asthma, Gerkline asthma, Bronkites, Gerklinis kosulis, Plautis, Sunkus atgavimas kvepo, Katariszkas kurtumas ausyse, Užymas galvoje, Galvos perszalimas, Užkimimas galvos, Isz priszakio galvos skausmas. Neapmokama gyduole naudojama su stebetina pasekme per 30 metu. PREKE 25c. (užmokesti prisiuskite pinigais ne stempomis). Iszrasta ir parduodama vien tik per

THE HAMPTON LABORATORY
724 MULBERRY ST. READING, PA.
Pasinaudokite isz tos stebetinos gyduoles už tokia pigia preke.

666

yra tai receptas del
Szalczio, Grippo, Malaria, Flu ir Tulžinio karszczio.
Užmusza mikrobus. — Aptiekose

A. J. SAKALAUSKAS

LIETUVISZKAS GRABORIUS
(Bell Phone 872)
331 W. Centre St., Shenandoah, Pa.

Nuliudimo valandoje suteikiam geriausi patarnavima. Palaidojima atliekam rupestingai ir gražiai. Busite pilnai užganėdinti.

Isz Mahanojaus jeigu kas pareikalaus mano patarnavima tai meldžiu man telefonuoti o pribusiu in deszimts minutu. Telefonas 872.

A. RAMANAUSKAS

LIETUVISZKAS GRABORIUS
MILL & PATTERSON STS.,
ST. CLAIR, PA.

Iszbalsamuoja ir laidoja mirusius ant visokiu kapiniu. Pagrabus parueszia nuo paprasciausiu iki prakilniausiu. Parsamdo automobilius del laidotuviu, veseliu, krikszstynių ir kitiems pasivažinėjimams.

Bell Telefonas 1878-M.

Lietuviszkas Graborius
K. REKLAITIS

Laidoja numirelius pagal naujausia mada ir moksla. Turiu pagelbininke moterems. Prieinamos prekes.

516 W. Spruce St., MAHANOY CITY, PA.
306 MARKET ST., TAMAQUA, PA.

Juozas Karaszauskas

LIETUVISZKAS AGENTAS

Apdraudžia namus, rakandus, automobilius ir visokius kitokius daigtus nuo ugnies. Teipgi kito kius apdraudimus kokius tik kas reikalauja. Geriausios ir didžiausios kompanijos amerike.

137 - 139 W. CENTRE ST.
MAHANOY CITY, PA.

THE UNION NATIONAL BANK MAHANOY CITY, PA.

CAPITAL STOCK $125,000.00
SURPLUS IR UNDIVIDED PROFITS $623,358.62

Mokame 3-czia procenta ant sudėtu pinigu. Procenta pridedam prie jusu pinigu 1 Sausio ir 1 Liepos. Mes norim kad ir jus turėtumet reikala su musu banka nepaisant ar mažas ar didelis.

H. BALL, Prezidentas
G. W. BARLOW, Vice-Pres.
J. E. FERGUSON, Kas.

❖ ❖ ❖

Skaitykite "Saule"

❖ ❖ ❖

PASISKAITIMO KNYGELE No. 199

Puiki Pasaka apie Juoda Perla — Bausme Dievo — Klausimas Savžines — Virokas Smerties — Dzuko Pasaka — Dapildymas Nedatekliaus Jubilėjinio po Grunvaldo Muszio su Kryžiokais 1410 mete — Sudas Dievo — Turtingiausios Moteris Amerike — Priežodžiai, — Visokios Misles.. 15c.
W. D. BOCZKAUSKAS - CO.,
MAHANOY CITY, PA.

ŽINIOS VIETINES

— 4-to Džiulajaus. Yra tai 151 metai nuo kada Amerika pastojo republika.

— Girdet kad po szvencziu kasiklos ketina geriau dirbti.

— Isz priežasties szventes, "Saules" ofisai ir spaustuve, sziandien visa diena uždaryti.

— Tuom laikiniu prezidentu Readingo kasyklu likos iszrinktas Juozas Wayne isz Filadelphijos, kuris yra žymus bankieris. Ir tai tokius žmonis renka prezidentu kasyklu kuris neturi jokio iszmanymo apie kasyklas. Bet ketina kita žmogu iszrinkti neužilgio.

† Jonas Valentanaviczius, 58 metu, laikantis sztora ant 537 W. Mahanoy Ave., mire praejta Ketvergo ryta sirgdamas nuo kokio tai laiko. Velionis isz Lietuvos paejo nuo Prienu parapijos, Pakauliszkiu kaimo pribudamas pirma in Shenadori po tam persikrauste in Mahanoju kur pergyveno 25 metus — viso Amerike iszgyveno 32 metus. Paliko dideliam nuliudimia paczia Ona, viena sesere ir motina Lietuvoje, brolius Jona Tower City, Pa., Povyla Waterbury, Conn., Vinca, Minersville, Pa. Laidotuves atsibuvo Panedelio ryta su bažnytinems apeigomis.

SHENANDOAH, PA.

— Praejta Sereda Szv. Jurgio bažnyczioje likos suriszta mazgu moterystes Beatricije Antanavicziute, dukte Juozo Antanavicziaus isz W. Coal uli., su Petru Franks isz Heights.

— Žmogus, kuri rado kabant ant medžio tarp New Philadelphia ir Middleporto, gal yra gyventojas Shenadorio ir vadinasi Andrius Anialauckas, kuris badai gyveno ant West Poplar uli. Pasikorelis buvo apsiredes in darbines drapanas ir svere apie 160 svaru. Pasikoreli rado žmogus kuris rinko girioje žiedus.

— Paczt'orius Volskis nudžiugo kada valdžia apreiszke jam kad Shenadorio paczt'as likos paženklintas in pirma klasa. Isz tos priežasties paczt'orius Volskis iszkele del darbininku ir prietėliu bankietėli Fergusono hotelyje.

— Burmistras Magalinga likos parvežtas isz ligonbutes namon, bet da guli lovoje, nes svečkata sugryžta labai palengva.

† Antanas Dilis, 54 metu, mire Ketvergo ryta namie po No. 41 S. Grant uli. Velionis kitados gyveno Coaldale. Paliko paczia, dukteri Janecziuviene Lansforde, namie Adelaida ir sunus Kazimiera ir Frana kaipo ir du anukus. Laidotuves atsibuvo Panedelio ryta su bažnytinems apeigomis.

Girardville, Pa. — Viktoris Boriszkis, iszvažiavo in New York kur ses ant laivo Rotterdamo izsplaukti in Lietuva, atlankyti gimines ir pažystamus.

Waterbury, Conn. — Pereita savaite czia mire ligonbutyje Jonas Statkus. Valdžios daktaras pripažino, kad ji sudegino alkoholis. Nabaszninkas buvo dievobaimingas Katalikas ir tapo palaidotas su misziomis.

Minersville, Pa. — Kun. Karalius suriszo mazgu moterystes Ona Kerlevicziute isz Pottsvilles su Adolfu Žemaicziu isz miesto, kuris yra sunum Žemaicziu isz Girardvilles.

Frackville, Pa. † Jokubas Stuszinskas, 40 metu, mire Utarninko diena pas Mikola Ambraza, palikdamas seseres Morisiene, Girardvillej, Lankuviene, Elizabeth, N.J. ir viena broli Mahanojuj. Laidotuves atsibuvo su bažnytinems pamaldomis isz namu sesers Morisienes, Girardville.

New Britain, Conn. — Birželio 22 diena 10 valanda ryte Szv. Andriejaus bažnyczioje vietos klebonas E. Grikis sujunge moterystes ryszin panele Elena Skritulskaite, žinomo tautieczio Jono Skritulsko, dukteri su Stasiu Traceskiu, advokatu Lenku. Jungtuves buvo iszkilmingos. — S.

Plymouth, Pa. — Policije su pagelba dinamito jeszko lavenelio nuskendusio keturiu metu Juozuko Mockeno, gyvenanczio ant River ulyczios, kuris nuskendo inpuldamas in upia.

Worcester, Mass. — Zuzana Borisiene nori gaut divorsa nuo Jono Boriso, kuris ja apleido. Ji nori, kad ju dvieju vaikai butu priskirti jai. Jos advokatu yra B. Mendelsohn.

— Lenkas — Anthony Moros per klaida iszgere amonijos pereita Sereda. Nuvežtas in ligonine, mire už triju dienu. — A. L.

Dayton, Ohio. — Kun. V. Slavynas, Szv. Kryžiaus Lietuviu parapijos klebonas, apskunde teisman sziuos parapijonus: Juoza Ambrose, Juoza Kavaliauska, J. Douglas, Sima Razauska, ir Jurgi Zubricka. Savo skunde, kunigas sako, kad szie parapijonai, per penkis metus jo czionai kunigavimo, ji szmeiže eikvojime parapijos pinigu. Todel jis reikalaujas isz ju $25,000 atlygos už neva padaryta jam nuoskauda. — V.

Reading Lines

$4.00 Dubeltavas Tikietas IN **NEW YORKA**

NEDELIOMIS

10 LIEPOS IR 7 AUGUSTO

Specialis Treinas Subatos Nakti

Isz	Ryte
Shamokin	12:01
Mt. Carmel	12:10
Ashland	12:47
Girardville	12:55
Shenandoah	12:35
Mahanoy City	1:16
Tamaqua	1:45

New Yorke pribus Liberty St. 6:35

New York pribus W. 23rd St. 7:40

GRIŽTANT—Apleis New Yorka nuo W. 23rd St. 6:47 vakare, nuo Liberty St. 7:00 vakare.

16 Dienines Ekskurcijos in

Atlantic City, Ocean City ir t.t.

Ketvergais

7 ir 21 July

4 ir 18 Augusto, 1 Septemberio

$7.20 Dubeltavas Tikietas

Isz Mahanoy City

Tikietai geri ir ant Pullman karu primokant regulariszka Pullman preke. Tikietai geri ant bile kokio treino dienoje ekskurcijos. Galima sustot Philadelphijoi važiuojant ir grižtant.

Ant Readingo Geležinkelio

Valgiu Gaminimas

IR

Namu Prižiurejimas

Kožna moteris ar mergina privalo turėti szia knyga ir ji turėtu rastis kiekvienam name. 162 puslapiu didelio formato. Drutais audeklinais apdarais.

Preke tiktai $1.50

W. D. BOCZKAUSKAS-CO

MAHANOY CITY, PA.

Nepriklausomybes Szvente, 4 Liepos

1776m. Liepos 4 diena Kongresas prieme Nepriklausomybes Pareiszkima ir 13 koloniju pasiliuosavo nuo Anglijos valdžios, ir nuo to laiko buvo liuosos ir nepriklausomos valdžios. Liepos 4d. tad yra Amerikos tautos gimimo diena, ir visi Amerikos Valstybiniai rasztai yra užrekorduoti nuo Liepos 4 d. 1776m. 1776 metais keli delegatai in Kontinentini Kongresa, kuris susirinko Philadelphijoj buvo valstybiu, kurias jie atstovavo, insakyti kad jie balsuotu už formali nepriklausomybes pareiszkima. Massachusetts, New Hampshire ir South Carolina jau buvo pirmiau insteige nepriklausomas kolionines valdžias. 1776 metais, Gegužes 15d. Kongresas prieme rezoliucija, patardamas kitoms kolionijoms taippat daryti, ir tokiu budu prakirstas kelias pragarsejusiai rezoliucijai kuria suformuliavo Richard Henry Lee isz Virginijos:

"Kad szios Jungtines Kolionijos yra, ir teisetai turi buti liuosos ir nepriklausomos valstybes; kad jos pasiliuosuoja nuo Britanijos Sosto, ir kad visi politiniai rysziai tarp ju ir Didžiosios Britanijos Valstybes yra, ir turi buti visiszkai panaikinti; Kad nuo szio laiko pridera imti pasekmingiausius žingsnius darant ryszius su svetimoms szalims: Kad Konfederacijos plianas butu surengtas ir perduotas visoms kolionijoms ju apsvarstymui ir patvirtinimui."

Sunku suprasti sziadien kiek drasos buvo reikalaujama imti toki svarbu žingsni. Szalis tuomet buvo maža ir silpna; teturejo tik tris milijonus gyventoju, ir szie trys milijonai turejo apsiimti kovone su galinga szalimi. Apart to, didesne dalis tu gyventoju paejo isz Anglijos, ir nevienam isz ju reikejo sunkiai su savim kovoti, kad pertraukus ryszius su gimtine szalim ir stoti kovon priesz ja. Daugiausiai drasos reikejo tiems, kurie pasirasze po nepriklausomybes pareiszkimu, nes Anglija juos skaite kaipo maisztininkais, kurie butu nuszauti jei sugauti.

Besidžiaugiant Amerikos tautos gimtine dauguma pamirszta, kad Nepriklausomybes Pareiszkimas yra nevientik tautines svarbos dokumentas, bet prokliamacija, kuri turejo daug intekmes viso pasaulio vystimui. Nuo dienos jos priemimo, atsiliuosuota nuo visokiu privilegiju, karaliszkumo ir arlstokracijos. Visur sutvirtino sielas visu tu žmoniu, kurie kovojo už liuosybe, ir visur žmones, kurie mokejo skaityti, iszmoko naujus pareiksztus pagrindus, kaip: "Mes laikome szias teisybes, aiszkiai matomas, kad visi žmones sutverti lygus; kad jie inkvepti ju sutvertojo su nekuriams neužleidžiamoms teisems; kad tarp ju yra gyvybe, liuosybe, ir laimes jeszkojimas; kad dasiekus sziu teisiu; valdžios yra tarp žmoniu steigiamos, ir kurios gauna galybe nuo valdomu žmoniu."

Tie sakiniai turi visus gaivalus neatskiesto Amerikonizmo. Jie reiszke mirti karaliszkumui, privileginiai valdžiai, privilegijoms ingytoms isz priežasties gimties ir garsiu praboczių, ir tas tai principas kuris prigelbejo Jungtinems Valstybems sutraukti milijonus žmoniu isz visu Europos szaliu ir paversti juos in czia, visi, kurie bego nuo politines ar sociales priespaudos, nuo nudevetu instaigu ir nebuvimo atsakanczių progu, rado tikra Teviszke kuri jiems dave užtektinai lauko ju talentu vystimui, ir dažnai apdovanodavo juos už ju darba ir triusa. Szaliai kas kart didejant gyventojais, pasidare immigrantams sunkiau siekti savo tikslo, bet galima sakyti, kad milijonams isz ju pasiseke pasiekti tokias vietas Amerikos gyvenime, kurios buvo visai neprieinamos ju gimtinei szaly. Delto Jungtines Valstybes neturi tokiu pasiszventusiu pilieczių kaip svetimžemiai, ir delto Europos raszytojai dažnai stebisi faktu, kad Amerikieczіai nors maiszyta rase, vienok geriau sugyvena, negu kokia kita tauta. —F.L.I.S.

Robertas E. Jenkins isz Minersvilles, žinomas paprastai kaipo "Bobby," kuris kitados iszbuves viena termina szerifu Schuylkill paviete, dabar yra pasidaves kaipo kandidatas ant Pavietavo kasieriaus ant Republikoniszko tikieto laike nominaciju Septemberio menesyje. Mr. Jenkins yra gerai žinomas biznierius ir tinkamas vyras pildyti kasieriaus pareigas. Laike ateinanczių nominaciju jisai praszo jusu balso ir intekmes.

JOS. P. MILAUSKAS

Lietuviszkas Skvajeris

Apdraudžia nuo ugnies namus, automobilius ir kitokius daigtus geriausiose kompanijose. Atlieka visokius legaliszkus reikalus.

32 W. PINE ST.

MAHANOY CITY, PA.

PARSIDUODA PUIKI FARMA.

Gera, puiki farma 75 akieriu žemes, visa užseta, 2,000 vaisingu medžiu. Labai tinkama vieta del Lietuvio nes arti kaimynai gyvena ir ne nuobodi vieta. Geri budinkai, locna elektrika, telefonas, vanduo stuboj. Lygus kelei, arti geru marketu. 1½ mile in žiemius nuo Orwigsburg, Pa. Upeliai bega per farma. Gera proga ingyti farma ant kurios galima padaryti gera piniga. Kreipkites ant adreso arba atvažiuokite pamatyti. (t.f.

Juozas Balsis

R.F.D. No. 1 Orwigsburg, Pa.

FARMA ANT PARDAVIMO.

Gera farma, 45 akieriu, Locust Valley, arti Mahanojaus ir kitu vietu, visa apdirboma. Didelis namas su salunu prie gero trakto, linksma, smagi apelinke. Turi but parduota isz priežasties nesveikatos locnininko. Preke pigi todel pasiskubinkite. t.f.

Wm. Kunsavage,

Loust Valley

Barnesville, Pa.

ANT PARDAVIMO.

Viena ir puse akerio žemes, szale Polly Faust nuosavybes, Ryan Township'e. Dvieju ruimu namas, visztinyczia ir kukninis peczius. Estate of Henry A. Faust, Dec'd.

J.5) R. P. Swank, Atty.

LINDBERGH'O PRIEMIMAS SAINT LOUIS PER MYNE ŽMONIU.

Kada Lindbergh'as pribuvo in savo miesta Saint Louis, turejo taipgi milžiniszka priemima per tenaitinius gyventojus, kurie sveikino ji ir jojo motina.

FILIPINISZKAS PATRIJOTAS.

Senatorius Juan B. Alegre, kuris yra vienas isz žymiausiu Filipiniszku patrijotu ir politikieriu, turejo posedi su Washingtono virszininkais apie sugražinima laisves del Filipinu.

SUVAŽIAVIMAS ATMINCZIAI CUSTER SKERDYNES

Tieji, kurie pasiliko gyvais po skerdynei vadinamai "Custer Massacre," June 25, 1876 mete Little Big Horn muszyje su Indijonais, kur tik pasiliko maža saujele Amerikoniszku kareiviu, turejo savo suvažiavima ana diena Montanoje. Paveikslas parodo paminkla ir generola Godfrey kuris žuvo drauge su savo draugais.

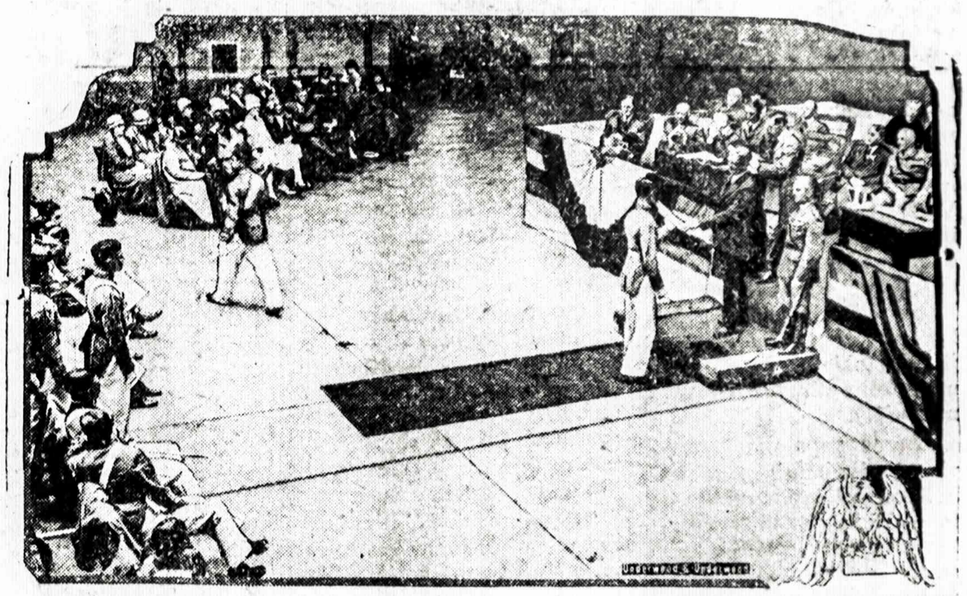

WEST POINT KARISZKOS AKADEMIJOS STUDENTAI APLAIKO DIPLOMUS.

Kariszkas ministeris Davis, ana diena iszdalinejo diplomus užbaigimo mokslo kariszkoje aficieriu akademijoj West Point. Viso 203 studentai aplaike diplomus. Toji akademije likos pastatyta ant planu padarytu per generola Tada Kosciuszka kuris taipgi buvo geru kariszku inžinieriu.

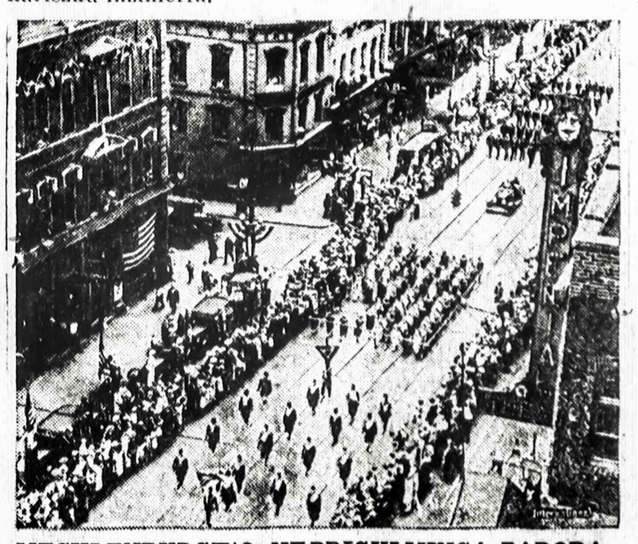

MECKLENBURGH'O NEPRIGULMINGA PARODA.

Sztai paroda mieste Charlotte, N. C. kuria parenge ant atminties pasiraszymo neprigulmystes Mecklenburgh'o pavieto, 152 metai adgal.

UOSTIS KUR RANDASI GUZUTE.

Majoras Herbertas White, likos paskirtas pagelbininku del augszcziausio prohibicijos virszininko ant privertimo iszpyldimo sausu tiesu.

KANTICZKOS arba giesmiu knyga, paprastais kietais apdarais. Preke $1.

W. D. BOCZKAUSKAS-CO.

MAHANOY CITY, PA.

A-BE-CELA arba pradžia skaitymo ir raszymo, del vaikams. - Preke 15c

W. D. BOCZKAUSKAS - CO.,

MAHANOY CITY, PA.