A. Skuczas — Box 445

THE LITHUANIAN SEMI-WEEKLY SAULE (SUN)
PUBLISHED EVERY TUESDAY AND FRIDAY

An American Newspaper published in the Lithuanian Language, that circulates thruout the U.S.A., and Foreign Countries.
Founded in 1888. Yearly Subscription: United States, $3.00; To Foreign Countries, $4.50. Advertising Rates on Application.

W. D. BOCZKOWSKI - CO.,
MAHANOY AND A STS., MAHANOY CITY, PA. U.S.A.

SAULE
THE SUN.

DU-KART SANVAITINIS LAIKRASZTIS SAULE
ISZEINA KAS UTARNINKA IR PETNYCZIA

Prenumerata: Suvienytose Valstijose, $3.00 metams;
Kitose Vieszpatystese, $4.50 metams.

Laiszkus ir Pinigus visados siuskite ant szio adreso:
W. D. BOCZKAUSKAS - CO.,
MAHANOY AND A STS., MAHANOY CITY, PA. U.S.A.

No. 71 (ENTERED AT THE MAHANOY CITY, PA., POST-OFFICE AS SECOND CLASS MAIL MATTER.) MAHANOY CITY, PA. PETNYCZIA, 4 RUGSEJIO 1936 (FRIDAY, SEPTEMBER 4, 1936) W. D. BOCZKOWSKI, Pres. & Mg. F. W. BOCZKOWSKI, Editor. 48 METAS

Isz Amerikos

TURCZIUS ATIDAVE SAVO TURTA VARGINGIEMS RASZTININKAMS.

Guilford, Conn. — "Jeigu nebutu rasztininku, tai žmones mirtu isz nuobodumo" — su tais žodžiais surasze savo paskutini testamenta turtingas Harry Durant isz Long Island, užraszydamas savo puiku nama vertes 100 tukstancziu doleriu ir 20 tukstancziu doleriu pinigais del suszelpimo vargingu rasztininku kuriems nepasiseke gyvenime ju pasidarbavimas del labo visuomenes.

Durantas turejo 70 metu ir pasake kad negali paaukauti savo turta ant geresnio tikslo kaip tiems visuomeniszkiems rasztininkams. Ar jis paliko kiek del Lietuviszku redaktoriu, tai negirdejome.

PAMISZELIS NUŽUDE BANKIERIO DUKTERE.

La Jolla, Calif. — Kokis tai pamiszelis nužude Ruta Muir, 35 metu, dukteri czionaitinio bankieriaus, kuriai nulauže žanda, supjauste rankas ir veida ir sudraske jos szlebes. Palicijai pasiseke aresztavoti nužiureta koki tai Karoliu Eckdohl, 41 metu amžiaus, kuris tame laike radosi toje aplinkineje kada mergina likos nužudyta.

NORS PROHIBICIJA SENEI PRASZALINTA BET ŽMONES VARO MUNSZAINE IR TOLIAUS.

Atlanta, Ga. — Nors prohibicija jau senei praszalinta bet kalnuotose dalyse pietiniu valstiju žmones da vis varo munszaine ant didelio laipsnio, ypatingai Georgijoj, kaip parodo rapartas valdiszko agento R. E. Tuttlege.

Jo slapti agentai konfiskavo laiko Liepos menesio 221,-755 galonus brogos ir 7,846 galonus arielkos Georgijoj, Floridoj, Alabamoj ir Karolinose, aresztavodami 490 žmoniu ir paimdami 84 trokus ir automobilius kuriuose veže arielka.

SEPTYNIU METU VAIKAS PRAŽILES.

Milwaukee, Wis. — Septyniu metu Robertas Brice pradejo žilti kada turejo tris metus amžiaus ir sziadien jo plaukai yra balti kaip senio 75 metu amžiaus. Kada svetimi žmones atvažiuoja ji atlankyt ir stebetis jo žilais plaukais, tai vaikutis pasislepia isz baimes ir yra labai bailus.

NEGALEJO PATAISYT AUTOMOBILIU, PASIKORE ISZ PIKTUMO.

Chicago, Ill. — Užpykes ir nusimines kad per kelis menesius negalejo pataisyti savo sena automobiliu, 23 metu Walteris P. Lipnick ateme sau gyvasti per pasikorima savo garadžiuje. Tevas ji surado kabanti ant virvutes ir laiszkeli kuriame paaiszkino del ko ateme sau gyvasti.

PROTESTONAI MOKINASI ANT KATA. KUNIGU

4 PROTESTONISZKI PASTOREI MOKINASI ANT KATALIKISZKU KUNIGU.

Toledo, Ohio. — Keturi Episkopolinei pastorei nesenei inženge in Katalikiszka seminarija lavintis ant Katalikiszku kunigu. Visi yra nepacziuoti todel perejo ant Katalikiszku kunigu nes pripažysta kad musu tikejimas yra tikriausias.

GYVENO 55 METUS DRAUGE IR MIRE TA PAT DIENA.

Piedmont, Calif. — Marvin Sears, 78 metu amžiaus, pergyveno su savo paczia Alicija, 77 metu, 55 metus moteriszkam ryszyje. Ana diena Marvinas mire nuo uždegimo plaucziu, jo gyvenimo drauge taip tuom persieme, netekus savo draugo, jog mire tuoj nuo trukusios szirdies. Abudu senukai likos palaidoti ta paczia diena. Daugelis žmoniu dalyvavo ju laidotuvese.

UŽ VIENA OBUOLI TRIS METUS KALEJIMO.

New York. — Už pavogima vieno obuolio nuo vežimo Miko Costello, likos nubaustas Patrikas Mullen, 17 metu, ant triju metu kalejimo. Vaikinas obuolio nespejo ne paragauti nes ji palicijantas suseke ant vagystos tuojaus ir nuveže in kalejima.

DIEDUKAS NUBAUSTAS ANT VISO AMŽIAUS IN KALEJIMA UŽ NUŽUDYMA SAVO ANUKES.

Washington, Pa. — James McGinnis, 44 metu anglekasis, likos pripažintas per suda kaltas už nužudyma savo anukeles Gracijos Gillespie, kuri jam nenorejo pasiduot gyvuliszkam prispyrimui, perpjaudamas jai gerkle su britva sklepe. Tasai iszgama turi du vaikus; mergaite gyveno pas ji užlaikydama jo namine gaspadoryste. Prokuratorius spyresi kad ji pakart bet džiure kitaip apsvarste taji atsitikima ir iszrado ji kaltu antram laipsnyje.

ATEJO ANT SAVO SZERMENU.

Cleveland, Ohio. — Williamas Hooley, 30 metu, isz Buffalo, iszsitare kad ne visi gali atlankyt savo locnas szermenis. Jo pus-sesere, Mrs. Clyde Geraty, pažino vyre, kuris buvo užmusztas saliune, kad tai jos giminaitis ir paliepe lavona parvežti namo ant palaidojimo. Williamas perskaite laikrasztyje buk jis likos nuszautas. Net sudrebejo, ant drasos iszsigere kelis stiklelius "ramybes" ir nuejo pas giminaite atlankyt savo szermenis. Žinoma, visi nudžiugo kad jis gyvas o nepažinstamo žmogaus lavona sugražino in lavonyczia. Kas jis per vienas ir isz kur tai da nedažinota.

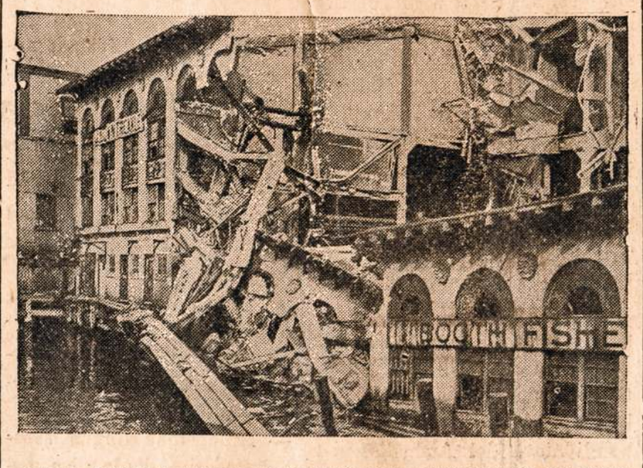

SENA TURGA-VIETE NEW YORKE INGRIUVO IN UPE.

Paveikslas parodo ingriuvusia turga-viete, Fulton Fish Market, kuri stovejo nuo daugelio metu ant žemutinio Manhatten, kuri ingriuvo in East upe. Szitoje turga-vieteje gubernatorius Al Smith dirbo kada buvo da jaunu vyruku.

MASKOLIAUS MOTERE APMAINE VAIKUTI ANT KETURIU KIAULIU.

Big Run Gap, Kanada. — Pati vieno czionaitinio Maskoliszko dukoborcziaus pagimde dvynukus. Turedami jau asztuonis vaikus, vyrui tokia garnio dovanele jam buvo už daug todel viena isz dvynuku apmaine ant keturiu kiauliu su savo kaimynu. Kada apie tai dagirdo Amerikoniszki farmeriai, danesze apie tai valdžiai kuri paliepe sugražint kudiki. Dabar Kanadiszka valdžia ketina sugražinti taja szeimyna adgal in Rosija nes tokiu ateiviu nepageidauja.

PLESZIKAI PASZOVE SALIUNINKA.

Canonsburg, Pa. — Du pleszikai, ateja in saliuna Vinco Guberto, 50 metu, paliepe jam iszkelti rankas in virszu o kada tojo paliepimo neiszpilde, szove in ji, pažeisdami mirtinai. Pleszikai pasiemia 85 dolerius dingo tamsumoje nakties.

METE ANT SESUTES DEGANCZIA ZAPALKA, TOJI SUDEGE ANT SMERT.

Philadelphia. — Winifred MacAloon, keturiu metu mergaite mire nuo baisiu apdeginimu kokius aplaike isz netycziu isz ranku savo sesutes Mares. Sesute, radus zapalka, uždege ir mete ant sesutes kuri stovejo artimoje, nuo ko užsidege jos szlebukes ir akimirksnyje pastojo visa liepsnoje. Mergaite likos nuvežta in ligonbute bet in trumpa laika mire.

VAIKAS NUŽUDE NASZLE.

Chicago. — Ronald Munroe, 15 metu vaikas, kuris giedojo kore, Peoples Church, ir kuri visi laike už dora ir pavyzdinga vaika, nužude su plaktuku paliegusia naszle Agnes Roffeiss. Tikslas žudinstos buvo apipleszimas nekuriu dalyku kuriuos naszle turejo. Jo visas laimikis buvo vertas tik deszimts doleriu. Kada ji uždare kalejime vaikas iszsitare: "Visai nemaniau kad mane taip greitai suimsite nes buvau tvirtas kad visus mano pedsakius užkavojau."

SUV. VALSTIJOS ISZDIRBA DAUGIAUSIA DRUSKOS.

Washington, D. C. — Kasyklu bjuras apreiszke kad iszdirbyste druskos Suv. Valstijose, 1935 mete, daejo lyg 7,926,987 tonu, vertes 21,088,641 doleriu.

Daugiausia iszdirbo druskos Michigan valstija nes net 2,-138,171 tonu, po tam New Yorko valstija iszdirbo 1,927,822 tonus ir Ohio 1,487,315 tonu.

NOREJO ATVEST PECZIUJE, ISZKEPE GYVAS.

Chattanooga, Tenn. — Hubertas Wright, 24 metu darbininkas fabrike, geisdamas atvesti taja diena, kuri buvo labai karszta, inlindo in dideli užgesinta pecziu (boileri) ir užmigo. Kiti darbininkai, nežinodami kad ju draugas miega pecziuje, uždege ir nelaimingas Wright iszkepe gyvas ant smert.

TEVAS VOGE KAD ISZMAITYT SAVO SZEIMYNA.

Omaha, Nebr. — Delmanas Stillman, kuris likos nubaustas kalejimu už vagysta, vogdamas kad galetu iszmaityt savo varginga szeimynele, ana diena likos paleistas isz kalejimo kad duoti kraujo del savo triju menesiu suneliui kuris serga nuo užtrucinimo kraujo. Motina neturi tinkamo maisto del savo mažiulelio todel likos nusiunstas in ligonbute. Kudikis gime tame laike kada tevas radosi kalejime.

GAZAS UŽMUSZE KETURIS ANGLEKASIUS.

Fulton, Mo. — Daug gazo kasyklose buvo priežastimi keturiu anglekasiu mircziu, Matz kasyklose. Du brolei, kurie inejo in kasyklas gialbet kita broli ir jo uoszvi, patys žuvo nuo gazo. Brolei buvo 18, 23 ir 28 metu amžiaus.

SNIEGAS NUPUOLE PENNSYLVANIJOJ.

Kane, Pa. — Czionaitineje aplinkineje, praeita Panedeli, nupuole apie du colei sniego ir oras labai atszalo. Seni gyventojai tvirtina buk sniegas Augusto menesyje yra ženklas kad žiema jau po szonu ir bus gana smarki.

LEWIS'O GALYBE MAŽINASI

ANGLEKASEI MANO SUTVERTI KITA ANGLINE UNIJA JEIGU LEWIS'AS PRISPYRINES ANGLEKASIUS PRIE SZELPIMO ROOSEVELTO.

Pottsville, Pa. — Czionaitineje aplinkineje anglekasei pradejo labai nerimauti ir kerszinti Lewisui, prezidentui anglines unijos U.M.W.A., kuris prispyrineja kad kožnas anglekasis paaukautu po doleri ant suszelpimo kompanijos Roosevelto ant prezidento ir kuris praszalino septynis kandidatus ant visokiu uredu No. 9 distrikto.

Bet prezidentas Brennan, isz Shamokin, kuris valdo apie 46,000 anglekasiu, apreiszke kad tieji septyni kandidatai parenginejo visokius szokius kad surinkti užtektinai pinigu ant iszrinkimo Roosevelto. Tas butu pradža prasiplatinimo visokiu komunistu, fascistu ir kitokiu neprieteliu anglines unijos. Brennanas sako kad politika neturi vietos unijoj anglekasiu nes tas visiszkai ja susilpnintu ir gal ateityje pairtu. Lewis'as peržengineja tais tiesas, kiszdamas savo nosi in politika, imdamas szali Roosevelto, priversdamas anglekasius ant paaukavimo po doleri. Lewis'as beveik apleido savo unija ir daugiau rupinasi apie plienine unija ne kaip angline.

Lewis'as prižadejo kad jis privers 400,000 anglekasiu ant balsavimo už Roosevelta, bet tuomi labai apsiriks menesyje Novemberio, laike rinkimu. Anglekasiai jau pradejo susiprast ir jau praeita sanvaite pulkas anglekasiu Shenadoryje kasyklose pamete Demokratu glitas, prisege salogryži (sunflower) ant savo overalsu ir ejo in darba kad parodyt jog ne yra valdomi per politikiszkus narius anglines unijos.

Beveik visur yra panaszus padejimas anglekasiu kurie atsisake butie vedžiojami už nosiu per Lewis'a ir kitus nes kožnas žmogus turi savo ypatiszka laisve ir daro kaip jam patinka.

EKSPLOZIJA UŽGRIUVO 10 ANGLEKASIU.

Logan, W. Va. — Baisi eksplozija kokia kilo Hutchinson Coal Co., užgriuvo deszimts anglekasiu. Lyg sziam raszymui jau surasta keturis negyvus. Manoma kad eksplozija kilo nuo kibirkszties nuo elektrikinio drato. Isz kitu kasyklu anglekasiai pribuvo iszgialbet savo nelaimingus draugus.

ŽINOJO KA DIEVAS PADARE.

Daraktorius klausdamas septyniu metu vaiko:

— Ka padare Dievas kada sutvere Adoma isz malio?

Vaikas: — U-gi nusimazgojo sau rankas.

Isz Visu Szaliu

28 JAPONISZKI KAREIVEI UŽMUSZTI MUSZIJE SU BANDITAIS.

Tokio, Japonija.—Muszyje su banditais artimoje Pinhsien, Mandziurijoj, in laika paskutiniu dvieju sanvaicziu, likos užmuszta 28 Japoniszki kareivei ir daug sužeista. Banda banditu susidedanti isz 800 žmoniu, užklupo ant Japoniszkos patrules ir tik tada muszei paliove, kada Japoniszki eroplanai pribuvo in pagialba savo draugams.

NEMOKA PLAUKT, BET ISZGIALBEJO 80 GYVASCZIU.

Baja, Vengrai.,— Janosz Peks kuris per 39 metus buvo sargu czionaitines pristovos, nors nemoka plaukt bet in taji laika iszgialbejo 80 ypatu nuo prigerimo Danubes upeje. Už taji narsu darba aplaike daugeli medaliu. Visus iszgialbejo su luotele.

PARDAVINEJO POPIEŽIAUS PLAUKUS.

Rymas, Italija., — Sziomis dienomis likos praszalintas nuo darbo pagialbininkas popiežiaus skustbarzdžio, už tai, kad paslaptai voge Popiežiaus plaukus, kada juos nukirpdavo skustbarzdis ir vietoje juos sudegint, tai juos pardavinejo pelegrimams už didelius pinigus. Skust-barzdis dažinojas apie tai, tuojaus ji praszalino.

TRYS NUSISZOVE SU VIENU REVOLVERIU.

Cuzco, Peru., — Trys darbininkai padare suokalbi nusižudyt ant kart. Panaudojo ta pati revolveri ir vienas paskui kita ateme sau gyvastis. Priežasties tosios sav-žudystes neisztyrineta.

ANT PRIKALBINIMO SAVO SESUTES NUŽUDE SAVO SZVOGERI.

Kielce, Lenk. — Miestelyje Pabinnicuose likos nuszautas ant smert Jonas Mist, per savo 15 metu szvogeri Jona Wudka.

Laike tyrinejimo pasirode kad Mistai gyveno su savim dideliam nesutikime ir ant galo motere nutare nužudyt savo neapkencziama vyra, pradedama prikalbinti savo broli kad jai prie to darbo prigialbetu, apsakydama jam baisu pasielgima savo vyro ir pasake jog jeigu vyras mirtu tai visas turtas pasiliktu jai. Brolis sutiko ant to ir sesute jam nupirko revolveri kad iszpidytu taji darba.

O kad žudintojas buvo nepilnametis todel sudas ji nubaude in nama pataisos bet jo sesute likos nubausta ant deszimts metu kalejimo už suredyma ir prikalbinima vaiko ant nužudymo savo szvogerio. Vela sesuo tvirtino buk brolis pats sumane nužudyt savo szvogeri ir prie to darbo ji neprikalbinejo.

BAISI EKSPLOZIJA

UŽMUSZE 16 ANGLEKASIU

Bochum, Vokietija.,—Anglekasiai dirba diena ir nakti kad iszgialbeti 29 anglekasius užgriauti per baisia eksplozija kuri kilo United President kasyklose czionais. Lyg szitam raszymui jau iszgauta isz kasyklu 19 lavonu ir 20 sunkei sužeistu ir apdegintu. Kožna valanda gialbetojai iszgauna isz kasyklu daugiau lavonu. Eksplozije kilo devintam "lifte" isz nežinomos priežasties.

BROLIS KANKINO SAVO BROLI, LAIKYDAMAS JI PRIRISZTA PRIE LENCIUGO.

Lubno, Lenk.,—Keli kaimynai pranesze valdžiai buk grinczioje pas Mikola Kozieba kankinasi vaikas, 12 metu amž., apkaustytas prie lenciugo. Keli palicijantai nusidave pas Kozieba ir rado nelaiminga vaika, kuris isz tikruju buvo apkaustytas prie lenciugo, kuri prirakino jo vyresnis brolis Ignotas, o kad brolei neturejo tevo todel jis nieko nebijojo. Vaikutis radosi tamsiam sklepe ir baisiai dejavo kada ji palicija užtiko. Brolis likos uždarytas kalejime, o vaikutis atiduotas in pavieto priglauda del apleistu vaiku.

ISZDAVE SAVO DRAUGA UŽ PASLEPIMA SKARBO.

Kielce, Lenk.,— Sziam kalejime sedi už savo bausme Jonas Vilczak, vagis, kuris dažinojas nuo savo draugo,(kuris teipgi sedi kalejime), buk jisai užkase netoli maluno, 23,000 zlotu, artimoje kaimo Blonki, kuriuos pavoge isz banko du metai adgal. Pranesze apie tai valdžiai, kuri nusiunte in ta vieta palicija ir isztikruju rado užkastus pinigus ir sugražyta bankai. Bankas už tai pasirupino jam lengvesne bausme.

LIETUVA PAMETE FASIZMA

SUGRYŽO PRIE SENOVISZKOS VALDŽIOS.

Kaunas, Lietuva. — Telegramai skelbia buk Lietuva atsikrate nuo fasiszmo ir sugryžo vela prie senoviszkos valdžios.

Dabar visa Lietuva bus valdoma per Krikszczioniszkus Demokratus su pagialba Klerikaliszkos partijos. Daugelis gyventoju yra neužganadinti isz tosios permainos ir verda visoki neužganadinimai ir kerszinimai sutverimo naujos partijos.

BUVO TAI KAIMINKA.

Motina szaukia isz virszaus in suneli: — Jonuk, susimildamas uždaryk taji reidio, tegul taip garsei neklega.

Jonukas: — Motinele, tai ne yra reidio. Kaiminka tik ka atejo pas tave.

Kas Girdet

Tula moterele, kuri ana diena atplauke in Londona isz New Yorko, pasiskunde emigracijos virszininkams buk kada apleidinejo Amerika tai ja inspektorei cziupinejo, gnaibe ir gloste ant kuno laike kratos...

Gana jau su tokiu skundu. Juk nekurios motereles neiszsižiotu ir nepaisytu ant to, ypatingai nekurios motereles isz Shenadorio.

———::———

Žymus Amerikonai, sugryždami isz savo vakaciju isz Europos, yra tosios nuomones buk sena Europa stovi ant didelio vulkano o reikia tik dalypstet zapalka kad pakiltu baisi liepsna. Visur nerimastis, kares, revoliucijos, straikos, nesutikimai ir tikra anarkija.

———::———

Albertas Doughton užvede teisma priesz Lewis Rainey, prezidenta First National bankos, St. Louis, buk laike susikivirczinimo, tasai reže jam per veida su pundeliu bumaszku. — Kvailys kad skundžia; ar nebutu geriau padares kad butu pagriebes pundeli bumaszku už toki paniekinima o butu tai užtektinas atlyginimas už nupleszta szlove.

———::———

Tula diena, szvento Jono vabaelis szviete žoleje, sztai prislinko prie jo baisi rupuže ir spjove truciznos ant jo. Nusistebejo vabalelis isz tokio pasielgimo rupužes kalbedamas: "Ka asz tau pikto padariau?" Rupuže su piktumu jam atsake: "O kam tu szvieti?"

Tas pats ir su tamsuneleis kurie nekenczia platinimo szviesybes ir mokslo ir nuolatos tunoja tamsybeje kaip toji rupuže.

———::———

Sudžia Vetterlein, isz Mobile, Ala., iszdave nepaprasta viroka del septyniolikos metu amžiaus William Glenden kad jis "atsilankytu kas Nedelia in Nedeline mokslaine" per szeszis menesius už papildyta prasižengima. Vaikas atvirai pasake sudžiui buk geriau sedeti szeszis menesius kalejime ne kaip mokytis katekizmo.

———::———

Gerai kad nors karta pripažysta "inteligentai" kad žmones skaitytu ta, kas kam patinka ir neuždraudžia jiems to, ka ju szirdis geidžia. Laikykites to, o iszkirsime gerai. Juk svietas gana platus ir galime juom pasidalyt.

———::———

Popiežius jausdamasis silpnu, paženklino daug kardinolu savo tautos kad turetu pirmybe iszrinkime naujo popiežiaus ant Szv. Petro sosto. Matyt jog Popiežius yra tosios nuomones kad visi Amerikoniszki arkivyskupai taipgi yra užsitarnavia ant raudonos kepures nes kelis taipgi paženklino. Gal nenori paaugsztint viena kad kita neužpykint. Badai panasziai daro ir Amerikoniszki vyskupai su Lenkiszkais ir Lietuviszkais kunigais. Visus laiko už tinkamus laikyti rankoje vyskupo lazda ir todel neperstato ne vieno del Apasztaliszkos Staliczios ant vyskupu.

Girdet kad visi kunigai ateiviu veisles ketina padaryt suvažiavima ir taji dalyka gerai apsvarstyt.

———::———

Paskirti Francuziszki daktarai per valdžia užraszineja daugybe stebuklu kurie atsitiko stebuklingoje vietoje Lourde. Tulas daktaras, Boisseire, aprasze daugeli tokiu atsitikimu sekancziai:

Asztuoniu metu vaikutis kuris sirgo akiu liga ir buvo beveik neregiu, staigai atgavo regejima. Kokia tai motere, kuri buvo bevaldinga nuo paralyžiaus per daugeli metu, kada likos panardyta in stebuklinga vandeni, tuojaus pasveiko. 70 metu senuke isz Lyons, kuri nuo 12 metu kentejo ant vežio ant lupu ir radosi mirsztancziam padejime kelioneje, tuojaus pasveiko kada patepe lupas stebuklingu vandeniu. Kokia tai mergina, sirgdama pavojinga liga per asztuonis metus, negaledama pajudint kojos ne rankos, pasveiko in puse valandos kada likos panardyta in vandeni. Tasai daktaras isztyrinejo buk vanduo isz Lourdo iszgyde daugeli žmoniu kurie butu mire jeigu nebutu juos atvežta in taja stebuklinga vieta.

———::———

Visokios tautos turi visokias pasakas apie nevalninkysta vyru ir apie pantaplinius vyrus. Ka tas ženklina tai kožnas vyras gerai žino.

Akyviauses apsakymas, kokiu budu vyras pasiliko nevalninku moteres, paduoda Negru apsakymas, kuris skamba sekancziai:

"Kada svietas buvo sutvertas tai jame gyveno vien tik moteres. Tula diena Žemiszkas Dievaitis, Ambassi Nay, isz netycziu užmusze viena isz tuju moteriu. Moteres iszgirdia apie taip didele nelaime, susirinkia visos, melde Dievaiczio jeigu turi jas užmuszinet kad tai padarytu ant syk — nužudytu visas ant syk.

Ambassi tuom labai nuliudo kad nužude viena isz moteriu ir labai savo pasielgimu gailejosi o kad už taip dideli jo prasižengima atlygint, prižadejo moterems duoti viska ka tik nuo jo pareikalautu. Moteres sutiko ant to ir melde kad joms pasakytu ka duos o jeigu ant to nesutiks tai visos suszuka ant patvirtinimo "gerai" o jeigu nesutiks tai suszuks "ne."

Ambassi iszszauke visokius vaisius, paukszczius, žveris ir t. t., bet moteres vis atsiszauke "ne." Ant galo pasiliko tik vienas dalykas ant atidavimo moterems. Tada paszauke:

— Ar imsite vyra?

— Taip, imsime! — suszuko griausmingai visos moteres ir susiemia rankoms szoko isz didelio džiaugsmo aplinkui dievaiti Ambassi.

Tokiu tai budu vyras pasiliko nevalninku moteriu kurioms turi dirbti ant ju užlaikymo ir rupintis kad visame jai intikt.

Tik tam pirmam vyrui turejo buti tikras rojus, staigai pasilikes locnininku tiek moteriu. — Kaip jus manote, seni jaunikiai, ar ne gaila jums kad Dievaitis Ambassi nepaskyre katram viena isz tuju moterelių?

———

— Vienas arklys reikalauje prie darbo botago, kitas paglostinimo,—bet visi reikalauje paszaro. Panaszei ir su žmogum.

ISZ LIETUVOS

SZIURPUS GAISRO PADARINIAI KAUNE.

Kaunas.,—Vytauto pr. 26a, "Balkan" garaže, del neatsargaus elgimosi su ugnimi, užsidege garaže buves benzinas ir alyva. Nuo staigios ugnies smarkei apdege garažo tarnautojas Jonas Makauskas, kuris liepsnos buvo apakintas ir inkrito in garaže esanczia automobiliams tikrinti duobe. Isz duobes apdegusi traukdami du jo broliai: Andrius ir Julius ir greta buves darbininkas Adomaviczius taip pat apdege. Jonas ir Andrius apdege smarkiau ir tuojau greitosios pagalbos automobiliu buvo nuvežti in miesto ligonbute. Darbininkas Adomaviczius nudege rankas. Labiausiai nudege garažo tarnautojas Jonas Makauskas. Jis taip pat paguldytas in ligonbute, jo gyvybei gresia rimtas pavojus. Kauno miesto savivaldybes ugniagesiai gaisro gesinimui panaudojo cheminius gesintuvus o ju pritrukus vandeni. Del didelio ugniagesiu tempo ir planingumo, pavojingas gaisras buvo greit apimtas, nors galejo iszsiplesti in dideli ir labai nuostolinga gaisra.

DIDELIS GAISRAS SU ŽMONIU AUKOMIS.

Prienai.,—Apie pirma valanda nakti Prienu vals., Mogiszkiu km., netoli Iszlaužo Kizienes - Vilkienes ukyje kilo smarkus gaisras. Sudege kluonas, daržine ir tvartai. Daržineje buvo daug inventoriaus, kuris gaisro metu ugnyje žuvo.

Be to, daržineje sudege Povilas Kleiza, 91 metu amžiaus, kiles isz Prienlaukio km. Jis ant szieno miegojo ir nespejo iszeiti. Gaisro gesinti buvo iszszaukti Kauno ugniagesiai.

UŽ BOTAGO PAVOGIMA PUS-ANTRU METU KALEJIMO.

Panevežys.,— Panevežyje ana diena už botago pavogima nubaustas pus-antru metu sunkiuju darbu kalejimo. Atsitiko taip: 1934 metu Rugsejo, 24 d., tulas 20 metu amžiaus ukininkas Vladas Vaiszvila buvo intartas, kad pavoge Eržkelynes km., Subacziaus valscz., ukininko Jono Masio botaga. Botagas buves senas nendriniu perlužusiu kotu. Kratos metu botagas pas Vaiszvila rastas.

PERKUNO AUKA

Ukmerge.,—Pakeliui isz Liduokiu miestelio in Juknoniu kaima, perkunas nutrenke Povila Adomoni isz Juolasziunu km., Žemaitkiemio valscz. Jis buvo lauke, o kaip užejo perkunija skubejo in kaima. Buvo jaunas vyras.

PATEKES PO TRAUKINIU ISZLIKO SVEIKAS.

Kaunas.— Sziomis dienomis Gubernijoja Stacziunai tarpustotyje traukinys užvažiavo vežima kuriame buvo ukininkas Pranas Murza isz Beneliu km., Stacziunu valscz. Nors vežima trankinys gerokai aplauže, tacziau buves vežime ukinykas kažkokiu nepaprastu budu iszliko visiszkai sveikas. Taip pat nenukentejo ir arklys. Be to, Troszkunu-Anykszcziu tarpustotyje traukinys užvažiavo ant skersai geležinkeli padeto begio. Garvežys nesugadintas ir nelaimiu su žmonemis nebuvo.

Nekurios Amerikos Pilietystes Pareigos ir Privalumai

Kaslink darbu, vieszu darbu, senatves pensijos, parsitraukimo giminiu in szita szali isz Europos, ir daugeli kitu dalyku tai Amerikos piliecziai geriau stovi negu nepiliecziai. Žmogus, kuris svarsto ar tapti pilieczium ar pasilikti ateiviu, turi rimtai apsvarstyti pilietystes pareigas ir privalumus.

Pirmoje vietoje kuomet jis ima isztikimumo prisiega, priesz pilietystes priemima aplikantas turi prisiegti kad jis "rems ir gins Suv. Valstiju konstitucija ir instatymus, nuo visu prieszu, naminiu ir svetimu." Nesenei Suv. Valstiju Augszcziausias Teismas net trejais nusprendimais laike, kad ta prisiega reiszkia kad kandidatas, del Amerikos pilietystes, turi prižadeti, kad prisides prie militariszkos tarnystes, jeigu bus paszauktas taip daryti. Delto, kad jie nenorejo duoti tokia prižada szitas teismas, augszcziausias visoje szalyje, atsake Amerikos pilietystes žmoniems, kurie del tikejimiszku arba kitu priežasciu nenorejo sakyti kad jie nesz ginklus kareje.

Szitie Augszcziausio Teismo nusprendimai nebuvo vienbalsiszki, dvejuose nusprendimuose keturi isz devyniu teisdariu nesutiko su tuom. Bet nepaisant to, pakol isztikimumo prisiegos žodžiai Kongresiniu aktu nepamainyti, tai aplikantas negales tapti pilieczių jeigu jis nenori prisiegti kad nesz ginklus kareje, jeigu bus reikalinga apsaugoti Suv. Valstijas nuo visu prieszu, svetimu ir naminiu," gali but kad net ir priesz szali kur gime.

Tarnavimas prie "jury" (prisiegtuju) tai kita pareiga kuria naturalizuotas pilietis apsiima atlikti ir prie kurios jis turi buti prisirenges tarnauti. Balsavimas yra treczia užduotis ir gal svarbiausia isz visu, yra svarbi privilegija. Yra pareiga kiekvieno naujo pilieczio atlikti szita užduoti kaip geriausia jis gali. Patartina, visu pirmiausia jam pilnai patyrineti politiszkas partijas kurios sudaro tokia stipria jiega Amerikos valdžioje. Po rimtu isztyrinejimu, lai prisideda prie tos partijos, kuri remia tuos reikalus in kuriuos jis tiki. Jis turi balsuoti už kandidatus ir programa savo partijos jeigu jis in tai sanžiningai tiki, ir jis privalo dalyvauti partijos organizacijoje, buti dalimi tos organizacijos. Paprastam balsuotojui, paskyrimas kandidatu ir seimai nustato partijos kelia.

Alice Brothier Morris, jos knyguteje "American Citizenship" sako — "Ir paskutinis patarimas naujam pilieczių yra netik prisideti prie partijos bet atlikti visus partijos reikalavimus. Naudokis ir vartok savo intekme, kuri yra galinga, kad tavo partija stotu už viska kas tik yra geriausia ir kad teisingi vyrai butu iszrinkti in vadus ir in viesza ureda. Pilnai dalyvauk savo partijoje.". —F.L.I.S.

KVITU KNYGELE Draugystems, del iszmokejimo pinigu ligoniams. Preke . . . 25c.

KVITU KNYGELE Draugystems, del Kasieriaus, nog sudetu pinigu ant susirinkimu. Preke . . . 25c.

W. D. BOCZKAUSKO-CO., Mahanoy City, Pa.

SKRIAUDA

Vi[illegible]A pudymas tenai už miesto, prie kapinyno vartu. [illegible]ymas nedidelis, apauges [illegible], apsuptas isz vienos pu[illegible]ilia biednu, žemu nameliu i[illegible]antros traukiasi platus, apdirbamieji laukai.

Ant to pudymo atejo priesz sauleleidi, vasaros metu, gaiszti arklys, ot sau, toksai paprastas karietinis arklys. Buvo jis baltas, didelis ir pasibaisetinai liesas.

Po jo neszvaria skura, inpratinta nuo užkinkalu, matesi aiszkiai jo auksztos kilmes rasa, kalbanti apie geresne praeiti.

— Apie puikius poniszkus pakinkalus.

— Apie sidabrinius varpelius, skambanczius ant sniegnoto kelio.

— Apie stebuklingus vasarot rytmeczius, kada visa stepa užlieja iszbalusiai, rožine blizgesiu vilnis, o dideles, vesios, deimentines rasos krinta nuo auksztos žoles, mindžiojamos pabaidytas arkliu tabunais (pulkais).

— Apie kariszkas triubas, kurios tiesiog užgauna smegenis ir priverczia kojas taktu žengti.

— Apie tykias miszku ganyklu grožybes, kada kvepia sesebroliukai ir metos o seni szimtmetiniai aržuolai veda pasznekesius...

— Sziadien pavarytas nuo edžiu, nuo buvio ir nuo edesio, ant kurio negalejo užsidirbti, atejo gaiszti ant to pudymo netoli kapinyno,, nuo kur ant jo szaltai žiurejo aukszti ir laibi žmoniu paminklai.

Gulejo jis ant szono. Sukudloti, balti karcziai iszsisklaide ant vejos plonais, susivelusiais posmais, kojas isztiese o su gražia savo galva musze in žeme. Tykus, prailgintas dejavimas veržesi laikas nuo laiko isz po jo lupu, iszpletotu skausmingai. Konvulsiju spazmas sukrate jo visa dideli, sudžiuvusi kuna. Ant jo pavirszaus aukszta, skraidžiojo pulkai rekiancziu juodvarniu, suvuodžiancziu sau neatbutina ir trumpame laike maista.

Isz mažu žemiu trobeliu, taip kaip isz kokiu skyliu, kur gyveno vargas ir skurdas, iszsipyle burelis vaiku. Buvo neszvarus, basi, apdriske. Iszsisklaide jie po pudyma, kaip pulkas laukiniu oszku, szokdami, rekaudami ir varteliodami vienas per kita.

Pamate jie arkli ir tuojaus ju visas burelis tenai susibego. Isz pradžiu jie stovejo ramiai, žiuredami in ta dideli žžveri su baime, bet kada arklys sukrutedavo, laipsniszkai jie apsiprato. Nedidelis vaikas, gal keturiu metu, sudave arkliui palengva ryksztele ir garsiai suszuko:

— Ano, vio! vio!

Bet arklys visai nei nepasijudino, tai-gi vaikas su ryksztele paantrino syki, antra, treczia ir vis kas karta smagiau plakdamas.

— Palauk, — tare kitas, — asz jam parodysiu!

Ir atsitraukes kelis žingsnius, paleido in arkli didoka akmeni. Akmuo pataike szonan ir nusirito szonkauliais. Nuo to naujo netiketo sopulio biednas arklelis paszoko bet tuojaus vela be sylu iszsitiese.

Tasai arklio nedailus pasijudinimas prajuokino visa vaiku bureli. Prasidejo beprotiszki vaiku juokai.

O dabar prasidejo bemeiliszka, žiauri ir baisi zobova. Vaikai apstojo aplinkui arkli ir kaipo pulkas piktu beždžioniu nedave jam ramybes su savo niekingais pasielgimais. Mete ant jo akmenaicziais, tampe už uodegos, bade lazdomis, užbere jam pusiau apakusias akis smiltimis. Nesigyne visiszkai. Neturejo sylu o gal noro.

Tap jau jis priprato prie smarkaus botagu skausmo kad net neprotestavo tada, kada turedavo pilna tiesa atsilseti. Tik patylom dejavo, virpejo ilgos, iszdžiuvusios kojos o galva varteliojo.

O vaikai daresi kaskarta vis drasesni, kas karta niekingesni.

— Jis!.. szelma! — prasznekо karietninko vaikezas, — gaiszti nenori. O mano tevas jau nuo pat ryto paasztrino peili, kad jam nulupti skura.— Ir su didžiausiu paniekinimu paspyre arkli su koja.

— Kam jam lupti skura? — paklause viena mergaite.

— Kam? Tu esi paika. Tetis ja parduos.

— Kam? — Vela klausinejo mergaite. Karietninko sunus jai jau nieko neatsake.

Sumislijo jis nauja sumanyma. Pasidrasino tiek kad ant gulinczio arklio užsilipo ir atsisedo o nutveres jam už karcziu pradejo traukyti ir muszti, prieg tam taip keikti kaip jo tevas, kada piktas ir pusiau iszsipagiriojas po nakties važinejmui ir girtavimui, turi ant rytojaus vela anksti važiuoti.

To jau buvo perdaug biednam, gyvenimo suestam arkliui.

Paskutiniu pasistengimu nusikrate nuo saves vaikeza ir vos-ne-vos atsireme ant pirmagaliniu koju. Vaiku burelis iszlakste, kaip pulkas pabaidytu kurapku; o jis pasiliko taip vela vienas ant tuszczio, szale miesto, pudymo. Drebejo visas ant savo nusilpnejusiu koju, didele galva nepajudinai nuleido, apakusias ir baltymu aptrauktas akis indebe in besiartinanczia sutema ir prasižiojas sopulingai žvenge...

Tai buvo paskutinis jo nusižvengimas.

Žmoniszkas jo buvo balsas, žmogiszkas pasiskundimas...

Jam buvo skriauda...

Kol buvo jaunas tai ant jo kaklo ir nugaros žibucziai skambejo, turejo po tam vilkti sunku junga ir kesti smugius.

Paseno, niekam nereikalingas.

Net paskutinemis valandomis turejo kensti pasitycziojimus ir smugius.

O vienok, nors jis jausmus turejo gyvuliszkus bet vis-gi jausmus. Suprato kas gero o kas blogo.

Senatveje jam pasigaileta tvarto ir nors saujos sauso szieno, net ir nepagirdyta. Bet iszvaryta ant pudymo, kur turejo užbaigti paskutines savo dienas.

Jam buvo skriauda... tikrai skriauda...

Ir žmones dar toki kietaszirdžiai...

Nedekingi žmones...

Nedekingi...

☞ SIENINIAI KALENDORIAI ☜
Del saves arba in Lietuva pasiusti.
Po 25c., arba 5 už $1.00
W. D. BOCZKAUSKAS - CO.,
MAHANOY CITY, PA.

Maistas ir termometras

Su karsztomis dienomis yra patartina visiems mažiaus valgyti. Mes visi lengvai ta galime daryti be jokiu blogu pasekmiu.

Kada oras yra vesus, kunas degina kura (maista) netik produkuoti energijos bet ir szilumos — pasilikti geroje sveikatoje, visais laikais kunas turi prisilaikyti prie paczios temperaturos — tai yra 98.6 laipsniu Fahrenheit. Ir prisilaikyti prie szitos temperaturos szaltesniame sezone mes turime valgyti daugiaus riebumu, daugiaus cukrinio maisto ir krakmolinio maisto.

Paprastas vyras ir motere reikalauja maisto kuris pristato nuo 2,500 iki 3,000 szilumos vienucziu (calories) kasdien, užlaikyti kuniszka stipruma bet vasaros laiku galima sumažinti ta skaitliu iki nuo 1,800 iki 2,500 szilumos vienucziu kasdien. Tas reiszkia kad vasaroje turime vartoti mažiaus sziluma-produkuojanczio maisto.

Nera taip sunku kaip atrodo nes paprastai žmogui nesinori tiek daug valgyti vasaros laiku. Tad sziltuose menesiuose patartina valgyti mažiaus per pusryczius ir vidurdieni bet per vakariene valgyti koki karszta maista. Žmogui buti sveiku vasaroje reikia valgyti szviežiu žaliu daržoviu, salotu, vaisiu ir pieno su mažiaus mesos, krakmolinio maisto ir riebumu. Kaip tik vasaroje yra labai daug visokiu daržoviu ir vaisiu ir jie yra gana pigus, gerai juos valgyti žalius ar virintus.

Mes nepatariame visai apsieiti be mesos vasaros laiku, mesa yra svarbus maistas ir gerai vartoti ja nors syki in diena. Viena diena per savaite vartokite žuvies vietoje mesos. Per visus metus vartokite surio, pieno ir kitu pieniniu produktu prie valgiu. Tie kunui duoda kalkio ir kitu svarbiu mineralu, kuriuos kunas reikalauja.

Vaisiai yra sveikas valgis ir vasaroje kiekvienas žmogus turi visokius vaisius vartoti.

F.L.I.S.

Dr. John L. Rice,
New Yorko Miesto Sveikatos Komisijonierius.

SZMUTORIUS KUNIGAS.

Tulas naszlys, apie 70 metu, pamylejo mergaite 18 metu ir nusidave in bažnyczia paimti szliuba. Kunigas apsivilkes in bažnytinius rubus, pradejo vesti ji prie krikszteltnyczios o kada stojo prie jos, jaunikis užklause kunigo:

— O ka czia darysime jegamasteli?

— Perpraszau, — atsake kunigas szypsodamasis, — maniau kad nori ta kudiki apkrikszty t.

C. F. REKLAITIS
Mahanojaus Isztikimiausis Graborius
:: Gabiausias Balsamuotojas ::

Geriausis Ambulance patarnavimas szioj apelinkeje. Bile kokiam laike; diena ar nakti. Visada turi pilna pasirinkima metaliszku ir kieto medžio Grabu. Laidoja numirelius pagal naujausia mada ir moksla.

Turiu pagialbininke moterems. Prieinamos prekes.

DU OFISAI:
MAHANOY CITY, 516 W. Spruce St.
Bell Telefonas 149
TAMAQUA, PA., 439 Willing Street
Bell Telefonas 538-J

:: AMERIKONISZKAI ::

NOREJAI su manim pasikalbeti, tai-gi mane turi!

Su tais garsiai pasakytais žodžiais atsistojo ukininkas Robert John priesz savo prieteliu Igna Kurmi kuri liudni likimo laikai priverte apleisti savo gimtini kraszta; nukeliavo in užmari ir be perstojimo per kelis metus dirbdamas sunkius darbus ir czedydamas centelius, susirinko maža sau kapitaliuka o sziuo laiku, kada jis persistato musu skaitytojams, buvo jau farmos savininku ir Roberto Johno kaimynu.

— Džiaugiuosi kad iszklausei mano praszymo ir tuojaus atejai ant mano pakvietimo. Turiu tau ka nors pasakyti, arba, tikriau pasakius, turiu pas tave praszyma.

— Žinai jog visados galiu tau patarnauti bet hm, jeigu kartais reikalautum pinigu, prisipažinsiu tau kad ir man pinigu sziadien reikalinga...

— Nusiramink, tuo tarpu, turiu kitokia rupesti ir tu mane isz to gali iszgelbeti.

— Man tas labai žingeidu.

— To patarnavimo nei nuo vieno nenorecziau reikalauti ir noreti, — apart taves — tas yra reikszme ir darodymas jog tau labai daug užsitikiu.

— Tas mane iszaugsztina.

— Teisybe, kadangi tas tave gali iszaugsztinti!..

— Bet apie ka tikrai apeina? Kam tavo ta prakalba?

— Na, nes matai, susipažinstame mudu dar tik nuo triju metu o prisitarnavimas kaslink kurio turiu taves praszyti, yra to skyriaus, kad kaip tik pas broli o jau aukszcziausiai pas jaunu metu prieteliu iszpultu pareikalauti.

— Man neramu darosi juk nuo manes nereikalausi idant tau Abisinijos karaliene pavogcziau ir tau czionai pristatyczіau?

— Beveik taip ir yra.

— Ir mane iszrinkai prie taip augszto ir garbingo darbo?

— Taip, tave iszrinkau savo pirszliu...

— Tu mane, savo pirszliu?.. — John prasijuoke linksmai. Tai-gi del manes atsakanti tole! Pasakyk žmogau, kur tu emei tokia beprotiszka misl?.

— Prieszingai, toji mislis visai gera. Tu su savo tikrumu ir gera szirdžia lengviau prieisi, nei asz, prie tikslo — tu turi visur užsitikejima...

— Dekingas tau esiu už taip nuolankia man kalba...

— Žinai, kad asz esu visados tikras...

— Kaip asz! Visiszkai taip kaip asz!

— Tai-gi, prie reikalo pasakysiu tau apie ka einasi.

— Klausiu taves su atyda!

— Praszau tai-gi taves idant tu nukeliautum su mano reikalu in Kauna Europoj...

— Asz turiu keliauti in Europa in Kauna?...

— Taip, ir kaipo mano pirszlys kaip tau pirmiau sakiau... ..

— Kodel-gi pats nekelauji?

— Negaliu. Turejau nesmagu atsitikima, kas isz tenai ir mano iszvažiavima paskubino.

— Niekados nieko apie tai neprimindavai?

— Nesmagus del manes atsiminimas. Tai-gi, neprotinga labai butu nuolatos sau atminti ta žmogiszka neteisinguma, kas man gyvenima užnuodijo. Tau teisybe, galejau viska apsakyti.

— Gali taigi ir dabar tai padaryti.

— Su didžiausiu noru, bile tik tau nepritruktu kantrybes: esu persitikrines kad jeigu tau pasakycziau, tuokart tasai mano praszymas tau iszrodytu mažiau stebetinu.

— Gal but, tai-gi pasakyk, nemeluok nieko ir nesibijok, tik meldžiamasis sakyk gryna teisybe.

— Teisybe? Žmogeli, ko nori teisybes?.. Ar nežinai kad teisybe yra tokia baisi jog kas ja pamato, tuojaus negyvas krinta?

— Asz taip-gi nenoriu jos matyti tiktai girdeti ir tai isz tavo lupu!

— Isz manes iszgirsti ja gali bet pagalios mano prieteliau, jeszkok teisybes ant svieto!

— Yra juk Lotyniszkas priežodis kuris užtikrina: kad teisybe randasi vyne!..

— Hm! — taip — bet pas mane jos vyne nerasi — nes asz...

— Žinau, — žinau, — tu negali vartoti vyno, vynas yra brangus, gaila del svecziu!

— Asz jo taippat negeriu bet gal tau galiu patarnauti su stikleliu degtines.

— Duok man ramybe juk žinau apie tai, kad raktelio nuo szeputes nerasi!

— Jei jau nenori...

— Ne, dekavoju, — atsake John ir iszsitaise sau ant suolelio. Pasakok nes mažai turiu laiko.

— Kad esiu gimes Kaune tai jau ne syki tau pasakodavau ir gal dar atsimeni kaip asz ten turejau viena prekyba kuri man prastai klojosi. Tuokart gyvenau mažame miestelyje szale Kauno ir tankiai in ana su reikalais važinejau. Tas ne karta man atsitikdavo. Prie tos progos viena diena ar tai dvi Kaune praleisdavau. Viena karta iszgialbejau isz didelio pavojaus maža szuniuka kuri keno tai didelis kudlius tampe už ausu. To szuniuko savininke nekokia ponia Dorskiene, dekavojo man už tai su aszaromis o pradejus su manim kalba, užbaige tuo kad mane užprasze pas save. Nemislijau ilgai bet ant rytojaus tuojaus ja aplankiau. Buvau labai meiliai priimtas, ne tiktai nuo tos mano pažinstamos bet ir jos giminaites, kuri drauge gyveno. Nuo pirmojo pasimatymo insimylejau in ta giminaite ir jau tiktai apie tai svajojau kokiu budu czia gavus jos ranka. Nuo tos dienos Kaune iszbudavau nei namuose, gali sau lengkalai, man taip apsileidžius vai suprasti kad mano visi reinei kiek nesigerino bet nuolatos didinosi iszleidimai ir mano padejimas ejo vir arszyn. Taigi, kada pradejau mislyti apie apsivedima, jaucziau kad žeme griuva po mano kojom. Tuo laiku kentejau labai daug: kokia tai pikta dvasia eme mane gundyti atsispirdavau: ar turejau suterszti savo lig sziol nieku nesutepta pavarde? turecziau save ant juoko iszstatyti del moteriszkes?!.. Ilgai kariavau su savimi kovojau ir pagalios pasidaviau, tai yra, sufalszavojau vekseli ant 10,-000 rubliu. Matomai nelaimes pradejo mane persekioti nes kaip tik tasai vekselis atsirado antrose rankose, viskas iszejo aikszten!.. Supranti dabar kodel gimtini kraszta turejau apleisti?

— O ka ant to tavo mylima?

— Esu tikras, kad apie tai nedasižinojo nes ji apart Lenkiszku romansu nieko daugiau neskaitydavo. Jokiu laikraszcziu tuose visuose namuose nesurastum nei del vaistu.

— Po kokia priedanga persiskyrei su ja?

— Pasakiau jai kad noriu sau kur kitur laimes pasiješkoti.

— Matomai, ji labai lengvatike.

— Ji moteriszkas?

— Na ir kas toliau?

— Kas toliau, juk žinai. Pribuvau in czionai, darbavausi, nusipirkau ta žeme ir...

— Ir ka?

— Ir misliju tiktai apie tai, kad kuogreicziausia mano brangia Kazimiera tureti prie saves... suprantama, kaip savo paczia.

— Ar tai jau su ja susiderejai iszkeliaudamas isz Kauno?

— Visai ne!

— Nesuprantu kaip tai gali mislyti apie szliuba kadangi nežinai ar ji sutinka su tavo meile?

— Mano Kazimiera yra protinga motere ir mano kad iszeinant už vyro neprivalo klausyti szirdies bet galvos ir nereikalauti pas vyra kokiu sentimentu bet gero užlaikymo ir sviete padejimo. O visupirma, ji trokszta gyventi svetimam kraszte.

— Hm... turi tureti juk kokia tame priežasti!..

— Kam?

— Gyventi užrubežyje.

— Na, visaip ten žmones kalba, vienok asz tam netikiu, o pagalios juk ir ant saules randasi szlakai.

— Kaip-gi iszrodo ta tavo Kazimiera?

— Aukszta, laiba, melynos akys, balsgani plaukai...

— Tokia sena?!..

— Bet tokia plauku spalva, kuri labai graži ir visais mylima.

— Stebetinas jums pasidabojimas. O ar turtinga?

— Mano Kazimiera neturi nieko bet turtinga jos giminaitet prie kurios gyvena, matomai jai viska apraszys ir paliks.

— Asz, tavo vietoj budamas, veluk imcziau jos ta gimine, kol ji yra dar liuosa.

— Neesu toksai interesingas, ženijuos su Kazimiera isz meiles.

— Taip seniai jos nematei o dar jos nepamirszai. Bet ar ji tik nores eiti už taves, juk tu czionai nieko tokia didelio ir svarbaus neturi ir neesi garsus?!

— Garsumo neturiu, tas tiesa bet tu galesi savo lupomis

KARIUOMENISZKA NUOTAKA.

Mrs. Konstancija Collins Wortman, su kuria apsipaczia-vo kapitonas Volney Wortman, isz 66-to pulko artilerijos ir yra profesorium Illinois Universiteto, praleido dali savo saldžiosios keliones laike manevru ant laivo.

apie mano garsuma jai papasakoti, supranti?..

— Tai-gi, turiu meluoti... isztikro nežinau...

— Gali jai pasakyti kad iszlosziau daug pinigu...

— Ant tavo atsakymo! Betgi tas yra...

— Amerikoniszkai! — pabaige ponas Ignas.

— Sutinku, važiuosiu.

— Esi pavyzdingas prieteliaus! — tare ponas Kurmis, spausdamas ranka Robertui John. Kaslink keliones kasztu...

— Laikas eiti namo, — pertrauke kalba John, nusiszypsodamas. Taves rytoj lauksiu ant arbatos, tuokart galesime viska prigulincziai apkalbeti.

— Regis ateisiu, — atkirto ponas Ignas su paraudusiu veidu ir kada paskui Johna durys užsidare, jis isz džiaugsmo lauže sau rankas.

— Jam tik toki paliepima ir galejau suteikti, — tare greitai, vaikszcziodamas sau po kambari. — Kaip tik Kazimiera bus mano pati, jos turtai mano rankose, kitoki gyvenima tuokart pradesiu. Gerai padariau, kad jam santikius prieszingai apsakiau, mano Kazimiera, pavadinau biedna o teta, turinczia turtus. Gal John sudurnavos ir apsives su taja baidykle. Del manes tas butu tikra laime nes kas gali žinot, ar Kazimiera, nepaisant savo proto ir pasibjaurejimo noretu ja pasiimti su savim. O juk nepaisant, kad dabar ja del mandagumo turi pas save laikyti, kaipo motere, be jos apsieiti negali.

Neapsakomai ji linksmino toji mislis kad gal gera szposa iszkirs savo prieteliui.

John taipgi su geru humoru sugryžo namo ir szypsodamasis dairesi po savo namus.

— Neužilgio kitaip czia viskas iszrodys, tegul tik prasides moteres valdžia, ypacz-gi, jeigu toji motere czionai papuls ne su tuszcziom rankom.

❖ ❖ ❖

Smagiai beginejo ir triusesi ponas Ignas, valydamas ir puoszdamas savo namus.

— Kodel John nepaskyre dienos ir valandos savo pribuvimo? Bucziau juos susitikes. Ka Kazimiera apie mane pamislys!.. O apie ta sena nei paminejimo!..

Dar buvo užimtas tomis mislimis, kad staiga durys atsidare ir ant slenksczio pasirode augszta, laiba motere su pergamine veido spalva ir kabanczіais žilais plaukais, su mažomis szviesiai-žydrainemis akimis, laikydama ant ranku maža, nepaprastai riebu szuniuka, su kuriuo reikejo daug baimintis, idant kartais neužsidustu savo riebumu.

— O tai netiketai!.. — suszuko ponas Ignas isz baimes pasitraukdamas atgal ir podraug parodydamas kad isz to apsireiszkimo džiaugiasi.

— Džiaugiausi jaja, kaip kudikiu!.. — atsake motere sodydama savo szuniuka ant kietos kreses ir prisiartino prie pono Igno su mieriu jo apsikabinimo. Toksai pasisveikinimo budas jam pasirode nemandagus vienok nesijudino isz vietos.

— Sveikinu, sveikinu! — antrino ji besiszypsodama, — o kur Kazimiera?

— Pareis pesczia su Johnu, kadangi vežimo ratas truko o asz pati, kaipo labai iszsiilgus, sedau ant arklio ir greicziau in czionai pribuvau. Žiurek, koki mano paredai, gal but labai juokingai asz iszrodžiau, kadangi visi žmones pakeliui in mane iszsižioja žiurejosi. Johno vežejas, kuris paskui mane ant kito arklio jojo, ramino mane tuo, kad tas viskas iszeina Amerikoniszkai.

Ponas Ignas su susijudinimu klausesi to pasakojimo, jam tas labai nepatiko, kad jo Kazimiera neparode tokio paties prie jo iszsiilgimo ir velijo su ponu John eiti pesczia.

— Tuojaus jiems nusiunsiu vežima arba vercziau pats važiuosiu!

Motere pasižiurejo in ji su didele nuosteba ir asztriai paklause:

— Kaip tai?..

— Sakau, kad važiuosiu sutikti Kazimiera ir Johna.

— O tai mielas man priemimas, — vos tik pribuvau...

— Asz noriu važiuoti, nes juk mano prideryste yra...

— Nuo pirmos valandos apleisti savo paczia del kitos kokios moteres!.. — suszuko inirtus.

— Man linksma kad ponia tai pripažysta!

To jau jai buvo perdaug, kaip levas puolesi ant jo, apkabino ji su ranka smarkiai ir suszuko:

— Tai tokiam gyvenimui tu liepei mane czionai atvilkti, ak, dabar asz žinau ka tu mislijai! O, asz biedna apgauta motere! Kur tie tavo turtai kuriuos man žadejai sudeti prie mano koju, kur ta meile, kuria man per ilgus metus siulydavai, tasai manes iszsiilgimas, kur tas viskas, kur?

Ponas Ignas stovejo kaip žemen inkastas szulas, o po tam su rankom susidave sau in kakta:

— Isz proto iszejo! — tare in save ir kuogreicziausiai leidosi begti laukan, motere paskui ji o paskui ja szuniukas. Taip perbego beveik isztisa kiema kur juos sutiko tuotarpu John ir Kazimiera su juoku.

— Kazimiera, mano brangi Kazimiera! — atsiliepe ponas Ignas, begdamas prie jaunos, ant Johno peties pasiremusios moteres, kuri, tarytum, persigandus jo tokio smarkumo, prisiglaude dar labiau prie Johno.

— Dovanok, — tare ponas John, pastumedamas nemandagiai szalin atbegusi Igna — dabartinis tavo susigiminiavimas su mano paczia panasziai tau elgtis visiszkai neleidžia.

— Ar tu proto netekai?!..

— Saugok Dieve: noriu tik savo paczia nuo tavo tokio nemandagaus apsiejimo apsaugoti.

— Tavo paczia?!..

— Mano paczia! O tu kur padejai savo? — paklause, jeszkodamas akimis senos moteres, kuri pasveikinta juokais, sugryžo atgal in kambari.

— Ka-a-a? — suszuko ponas Ignas, kuris tik dabar suprato kaip czia viskas veikiama. — Tu?.. Tai negalimas daigtas! Tai visai prastas juokas!.. Tai yra mano pati! — prabilo beveik be dvasios ir nutvere jauna motere už rankos.

— Apsirikai, mano prieteliau, norejai ta gauti su ba... vais plaukais, biedna, gy... nanczia isz malones pas ... ir asz tau ja rodijau. Tu ... siulijai ta antra, turti... asz velijau kitaip pasielg...

— Pasielgei niekszisz... tai yra.

— Amerikoniszkai! — ...kirto jam Robert Joh... tis Lietuviszkai susi... paskui nuejo sau su ... na, patogia paczia, ... mas savo likusiam ... Ignui: — Good bye!

GEROS RODO... DE... SU

§ Kas pažysta pa... gerai, tas jauczia ir ma... a savo niekysta o nesiszi... a pagyrimuose žmoniu.

§ Jeigu pažincziau viska kas yra ant svieto o negyvencziau dvasioje meiles, ka tai man prigialbetu priesz Dieva Kuris mane isz mano nusidejimu sudins?

§ Visi esame nusidejeleis bet tu apie tai nemislyk kad randasi ant svieto niekesni už tave.

§ Tasai yra didžiausiu katras turi daug dvasios meiles.

§ Tikrai yra tas didelis kuris savyje jaucziasi mažiuleliu o visa svieto garbe turi už nick.

§ Yra tai didele iszmintis buti staigium darbuose ir nebut prieszu prie loeno protavimo.

§ Netikek in kožna žodi bet jeigu tau kas iszrodo geru tai skelbk tarp žmoniu.

§ Klausk rodos pas žmogu kuris yra doras ir turi sanžine, jeszkok mokslo pas geresni už save, negu turetum eiti pagal savo supratima.

§ Pasiputelis ir godus žmogus niekados neturi pasilsio, ubagas ir nusižemines dvasioje gyvena visados geriausiam pakajuje.

§ Nesisarmatyk tarnauti kitiems, del meiles Iszganytojaus ir pasirodyt vargszu ant svieto.

GAILESTINGA NASZLE.

— Tai tu Mare dabar viena buni?

— Ne suvis, mat auginu sierateli...

— Tai labai gražu isz tavo szalies.

— Ar vaikas ar mergaite?

— Vaikas.

— O kiek jis metu?

— Trisdeszimts dvieju metu...

BALTRUVIENE

Vienoje apygardoje,
Badai Pennsylvanijoje,
Lietuviu keliolika gyvena,
Bet jau gana.
Bažnyczios jiems nereikia,
Visas szventinybes keikia,
Vaikai jau po kelis metus turi,
Bet da krikszto szvento neturi.
Yra ten ir suaugusiu merginu,
Bet kokios jos, paczios nežino,
Ar karves ar kumeles,
O tai vis Lietuviszkos
mergeles.
Karta in bažnyczia nuejo,
Ir ka jos ten paregejo,
Pamate kaip moteres nuo spaviednyczios atsitrauke,
Ir kožna isz graudumo
apsiverke.
Tuoj užklause: kas joms
darosi?
Už ka kunigas ant ju baresi?
Ka jos priejusios pasakoja,
Ir ko pas kuniga landžioja?
Tai mat jau vyruotis nori,
O apie tikejima paemimo
neturi,
Kaip kas apie Dieva pasako,
Tai žiuri, net akis pastato,
Nežino ar tai žveris ar kas
kitas,
Ar tai kokis vilkas.
Jos... nekaltos tiktai tevai,
Ba ka gali buti kalti vaikai,
Be mokslo be apszvietos,
Girdi apie bjaurybes visados,
Badai ir ateityje dorumo
netures,
Ir kaip kiaules nusides.

* * *

Vyras girtuoklis,
Tai visada kvailys,
Jeigu žmogus ir kada užsitraukia,
Tai vis tiek nekenke.
Scrantone keles bobeles pažinau,
Ir savo akimi jas macziau,
Kaip prie baro stovejo,
Bjaurei szirdeles iszžiurejo.
Tokios bobos vyras tai tikrai
kvailys,
Kaip asilas negelis,
Kas vakara girtuokliauja,
Su savo motere kariauja.
O ka jau nukenczia ir burdingieriai,
Tieji biedniokelei,
Valgo szalta mesa,
Beveik per visa czesa,
Tegul katras ka pasakyt
megina,
Tai boba už kudlu kabina,
Nuo kedes nuverczia,
Kaip pasiutele aibecze.
Vienas vyrukas paprasze vakarienes,
Tai tokia vakariene jam pasteliavo,
Jog neužmirsz kiek gavo,
Jeigu netikus mamele,
Tokia bus ir jos dukrele,
Norints da nesuaugus,
O jau turi ragus,
Katras su tokia apsipacziuos,
Tai in vales prisidejuos.

Dr. T. Tacielauskas
Pirmutinis Lietuviszkas
Dentistas Mahanojuje
Persikele in nauja vieta po adresu
30 E. Mahanoy St. Mahanoy City

ŽINIOS VIETINES

† Nedelios vakara, po ilgai ligai, mimre gerai žinomas saliuninkas Szimanas Baublys, 609 E. Centre uly. Velionis buvo gimes Lietuvoje, pribudamas in Amerika 35 metus adgal ir apsigyveno mieste, dvylika metu adgal užsidejo bizni kuri vede lyg paskutinei dienai. Prigulejo prie vietines Lietuviszkos parapijos ir S.L. A., vietines kuopos. Paliko paczia Ona, dvi dukteres Florentina ir Mare ir viena sunu Jurgi. Taipgi paliko keturis brolius Vinca, mieste, Vlada, Coleman, Kanadoje, Jona ir Kazimiera, Lietuvoje; tris seseris Gurnaitiene, Frackvilleje, Ona ir Vincentia, Lietuvoje ir viena pusbroli, Petra Baubli, Brooklyne.

— Nors karta Lietuvei susiprato ir uždejo tikra laisva politikini kliuba, kuris nebus valdomas per viena ar kita politikiszka partija. Sztai praeita Nedelia apie 75 ukesai prisirasze prie tojo kliubo ir sekanti virszininkai likos iszrinkti: Pijuszas Valinskas, gerai žinomas mesininkas, 526 W. Centre uly., iszrinktas pirmininku,; Viktorius Labaczauskas, rasztininku; Juozas Anceviczius (senesnis), gerai žinomas barberis iszrinktas kasierium. Tikslas tojo kliubo yra remti savo tautieczius ir jiems prigialbet ju politikiszkam pasidarbavime. Tasai kliubas neparsiduos už gera žodeli, už cigara, pinigus ar prižadejimus politikieriu, kaip tai nekurie kliubai yra paprate daryti ir mainyti kailius už numesta "kaula." Ateinantis susirinkimas atsibus Nedelioje, 6-ta Septemberio, 11-ta val. priesz piet, Valinsko kliubruime ant 526 W. Centre uly., ant kurio susirinkimo bus paženklinta regulariszka diena laikymo susirinkimu. Tiktai musu Lietuvei, ukesai, bus priimti prie szito kliubo. Visi Lietuviszki balsuotojai yra kviecziami atsilankyti ant szito susirinkimo ir iszgirsti patys ka tasai kliubas prižada iszteset politikoje del savo tautiecziu ir juos remti. Jeigu esate akyvi žinoti ka tasai kliubas mano padaryti del labo savo Lietuviu tautiecziu, ateikite ant szito susirinkimo Nedelioje, Septemberio 6-ta d., 11ta val. priesz piet, po num. 526 W. Centre uly., arba pasimatykite su virszininkais szio kliubo kurie szirdingai jums iszaiszkins tiksla uždejimo szio kliubo, bet geriau bus jeigu patys atsilankysite ant to susirinkimo. Jeigu naujas kliubas iszteses savo prižadejima kad bus neprigulmingas ir stengsis rupintis politikoje tik del savo tautiecziu, tai galima užtvirtint kad tures pasisekima ir aplaikys del savo tautiecziu ta, ka panores o ne "apgraužta kaula" kaip tai lyg sziai dienai gaudavo. Veliname naujam kliubui laimingos pasekmes!

— Praeita Subata likos lengvai sužeisti Juozukas, 12 metu ir Bernardukas, 3 metu, sunelei Juozo Drabnio, 510 W. South uly., kada jo automobilius susidure su automobilium kuri vare Danielius Lastovskis, isz Catasauqua ant kampo B ir Pine uly.

— Moteres siuveczkos ant WPA projekto, kurios dirbo West Mahanoy publikineje mokslaineje, turejo isz ten iszsikraustyt kad padaryt vieta del Junior High mokslaines nes sena likos suardyta ir in jos vieta stato nauja. Todel siuvimo projektas likos perkeltas in murini nama Lutz—Lesher ant West Centre uly., žemiau Fandres namus artimoje Readingo tilto važiuojant in St. Nicolas.

— Vaikai Szv. Juozapo parapijos yra rengiami prie Dirmavones Sakramento kuris bus jiems suteiktas Novembe-rio 10ta d. Apie trys metai adgal vyskupas O'Hara isz Filadelfijos dirmavojo vaikus pask[r-]ni karta. Musu parapijoje [pr]as Dirmavone gana dide[lis] nlkas vaiku.

[...]tana diena gubernatorius [pa]isklino naujus virszinin[ku]žmrie iszdave pasekmin[gai] nelgzaminus ant bosu. [No]buk buvo daug kandidatu [ant] [...] ijnstu bet tik du li[kos] Viscallnti kaip: Juozas Sor[...]pasak[...]ansfordo ir John Dale[...]vyru [...]asittsvilles. Tarp tuju krus. Kprme egzaminus radosi [...]as vy[...] Lietuvei.

— Aky[...]inke, laike piet, automu bu[...] prigulintis prie Jamesnku [...], isz Raven Run, likos ssaky[...]ai apdaužytas per Humamczia[...]ini troka k[...]ri vare An'Ka[...] Stankonis, 11 E. Mahan[...]tai [...]. Drauge su Stankoniu rereste ir jo sunelis. Tevas ir svaita sveiki bet motere Rowe [...] sužeista in ranka. Nelaime atsitiko ant kampo Main ir Mahanoy Ave.

— Nuliudo tevai Vincai Kralikai, isz Park Crest, neteka savo pirmutinio sunelio Vincuko, kuris gime sanvaite adgal ir veliaus mire.

TRUMPOS ŽINUTES

Keijo, Korea. — Laike smarkios viesulos, kuri vieszpatavo czionaitiniam pakrasztyje, žuvo 385 žmones o apie 80 nesurandama.

Philadelphia. — Moteriszka detektyve aresztavojo Vlada Lauraiti, 38 metu, kuris pavoge krepszi czionais isz departamentinio sztoro.

New York. — Dick Merrill ir Harry Richman, aktoris, iszleke su savo eroplanu "Lady Peace" lekdami in Londona, Anglija, Utarninko nakti. Kaip ju reidio skelbia tai jau nuleke puse kelio ir mano in tenais atlekti Ketvergo vakara, jeigu niekas nepasigadys ir oras bus tinkamas.

Pottsville, Pa. — Daugiau kaip 200 anglekasiu, kuriems kompanija buvo kalta daugiau kaip 22 tukstanczius doleriu už darbus Randolph kasyklose, dovanojo skola nes jiems nauji locnininkai kasyklu prižadejo kad atidarys kasyklas ir visi aplaikys darbus. Tosios kasyklos buvo sustoja keli menesei adgal.

Minneapolis, Minn. — Apie 2,000 darbininku dideliam miltiniam malune Pillsbury sustojo dirbti kad kompanija pripažintu ju unija ir pakeltu mokesti.

PAVEIKSLAI ISZ NAUJAUSIU ATSITIKIMU

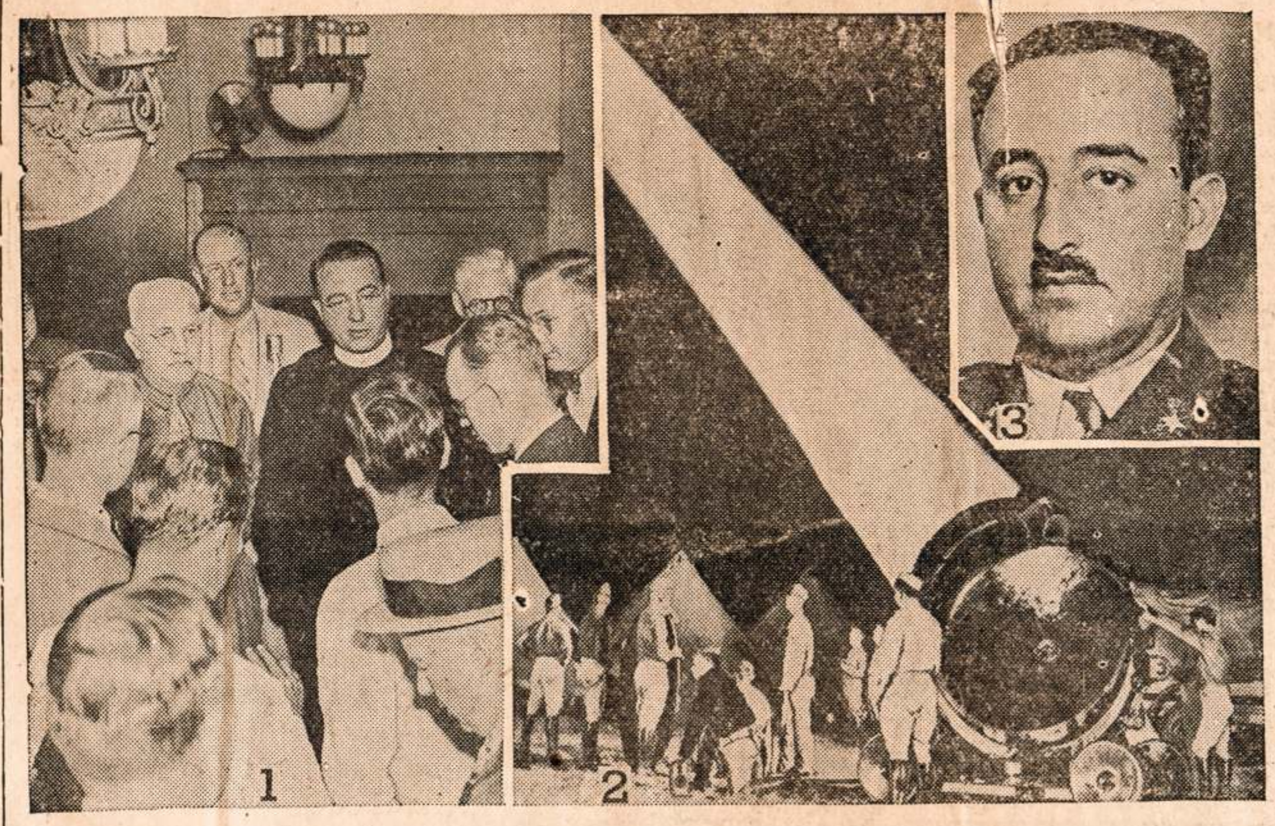

1—Pasveikinimas kunigo Charles Coughlin, kada radosi ant politikiszko seimo Clevelande National Union for Social Justice, kuris prižadejo szelpti Lemke ant prezidento Suv. Valstiju. 2—Amerikoniszka pakrasztine artilerija jeszko eroplanu nakties laike, laike manevru. 3—Generolas Francisco Franco, vadas Iszpaniszku revoliucijonieriu, kurie sukele namine kare kurioje lyg sziol jau žuvo daugiau kaip 100 tukstanczių žmoniu.

SHENANDOAH, PA.

— Daktaras Aleksandra Lucas-Czaikovskis ana diena aplaike žinia, buk pasekmingai iszdave valstini egzamina ant daktaro. Jaunas daktaras isz-važiuos in New Yorka kur ten praktikuos koki laika ligonbuteje.

— Poni Jurgiene Jurgis isz N. Gilbert uly., ana diena sugryžo isz savo vakacijos isz Los Angeles, Californijos, kur svecziavosi pas savo sesutes.

— Agnieszka Savakiute, 17 metu amžiaus, užvede teisma prieszais Charles Domson, isz Mahanojaus, kuris ja sužeide ant Vulkano kalno 23 d., Liepos, laike automobilines nelaimes. Agnieszka spyresi $15,000 o josios motina $2,500.

† Vladas Stasiukinas mire Utarninko vakara pas Morta Kumetiene ant 20 S. Ridge uly. pas kuria radosi ant burdo. Velionis gime Lietuvoje ir prigulejo prie Szv. Jurgio parapijos. Paliko viena sunu Vlada ir seseri Morta Savukonienc. Laidotuves atsibus Subatos ryta su bažnytinems apeigomis.

— Ana diena aplaike žinia daktarka Marc Rameikaite, kad pasekmingai perejo valstini egzamina ant daktarkos ir apeme dinsta Fitzgerald Mercy ligonbuteje, Darby, Pa. Mare užbaige moksla Penn State kolegijoj. Nauja daktarka yra dukte A. Rameikienes, W. Cherry ulyczios.

— Alfredas Jablonskis, 21 metu amžiaus, likos sužeistas anglineje skyleje laike kasimo angliu arti miesto. Likos nuvežtas in vietine ligonbute ant gydymo.

† Juozas Galinis, kuris gyvena 33 Lower Wm. Penn, mire Panedelio diena, laike piet. Velionis gime czionais ir prigulejo prie Szv. Jurgio par. Paliko paczia Zuzana, du vaikus, du brolius ir sesere Ramanauskiene isz Brownsville.

Lietuviszkas Programas
— Per Reidio —
Nedelioje, 2 val., Popiet
Per Hazletono Stoties
"WAZL"
Po direkcija
p. ANT. STANISZKIO

:: JUOKAI ::

Tulas advokatas, kuriam nubodo svietiszkos linksmybes, instojo in kliosztoriu. Atsitiko, karta, jog zokoninkai to kliosztoriaus turejo kokia prova ir gynima jos pavede advokatui zokoninkui. Prova likos pragrajyta ir kliosztorius turejo užmoketi kasztus. Tada kalbejo Gvardijonas in advokata zokoninka:

— Pirma, brangus broli, iszgrajydavai visas provas, kodel ta dabar praloszei?

— Dabar, teve Gvardijone, neprivalau, kaipo zokoninkas, meluoti, ,kaip pirma meluodavau, — atsake advokatas zokoninkas.

Girtas žmogus stovejo ant kampo ulyczios, in siena atsiremes, ir žiurejo klaidingomis akimis aplink save. Tuo tarpu prisiartino praeinantis žmogus.

— Ar nežinai kur gyvena Juozas Litvinas? — užklause girtasis.

— Juk tamista patsai esi tuom Litvinu, — atsake praeivys.

— Asz ta žinau bet nežinau kur gyvenu, — atsake girtasis.

TURTINGIAUSIAS ŽMOGUS JAPONIJOJ.

Turtingiausias žmogus visoje Japonijoje yra baronas Kichizaemon Sumitomo, kuris užmokejo valdžiai padotko nuo savo turto 800,000 yenu ant ineigos 3,000,000 yenu, didžiausia suma pinigu kokius kas uždirbo per 1936 metus. Jis turi tik 25 metus amžiaus ir yra pirmininku seno biznio Sumitomo nuo 1926 meto. Užbaige augsztus mokslus Kyoto universitete o 1933 mete apsipacziavo su savo giminaite, anuke kunigaikszczio Saionji. Sumitomo yra direktorium bankos, locnininkas kasyklu, insziurenc kompaniju ir daug kitokiu pramoniu virszininku.

JAUNA GORILA VEŽAMA PER SAVO DAŽIURETOJA.

Miss Congo, viena isz mažiausiu beždžionku, gorila sztamo, kuri kada likos atgabenta in Amerika — viena isz triju— nes Amerikoj randasi septynios gorilos, vyriszkos lyties. Ja iszveže ant szviežio oro jos dažiuretojas, Sam Pratt' isz Chicaginio žverincziaus. Miss Congo yra paskutine gorila kuri buvo iszvežta isz Afrikos pirm negu valdžia uždraude jas iszvežti isz tojo sklypo.

ISZ ISZPANISZKOS REVOLIUCIJOS

REVOLIUCIJONIEREI ISZVEDE VIENUOLES ISZ KLOSZTORIAUS

APNUOGINO, APLAISTE SU GAZOLINU IR SUDEGINO ANT SMERT.

Vatikano Miestas.,— Popiežius aplaike oficialiszka žinia isz Iszpanijos, buk nuo prasidejimo namines kares Iszpanijoj, pasikelelei sudegino 168 bažnyczias ir klosztorius visosia dalysia Iszpanijos. Nekurios koplyczios radosi senoviszkuosia puikiuosia palociuosia, kurie prigulejo prie Iszpaniszku baronu ir kunigaikszcziu, o kuriu verte yra neapskaitoma.

PASIKELELEI JAU SUDEGINO 168 BAŽNYCZIAS IR KLOSZTORIUS.

Vatikano Miestas.,— Popiežius labai nuliudo žinia, kuria jam atveže vienas isz pabegeliu isz Iszpanijos. Tasai pabegelis apsake Popiežiui baisybes, kokias mate Barcelonijoj. Apsake jisai, kad mate kaip revoliucijonierei iszvede isz vienuolyno keliolika vienuoliu ir kunigu, apnuogino jas, aplaiste gazolinu ir jas uždege. Nelaimingos baisiose kancziose mire ant ulyczių. Buvo tai baisus reginis, kokio jisai neužmirsz kol gyvas bus.

SKERDYNE 3,000 DARBININKU IR REPUBLIKONU.

Madrid, Iszpanija.,— Komunistiszki pabegelei isz Cordob s, apsakineje, kad pasikelelei iszskerde be jokios mielaszirdystes daugiau kaip 3,000 darbinyku ir republikonu.Ant kasdieninio paredko, pasikelelei žudo žmonis, kurie jiems nepritare.

PENKI DAMININKONAI ZOKININKAI NUSZAUTI.

Rymas., — Aplaikyta žinia isz Barcelonijos, buk pasikelelei baisiai nukankino ant smert penkis Dominikoniszkus zokoninkus isz klosztoriaus Saint Gervasio. Du isz tu zokoninku buvo profesoriais Katalikiszkoj kolegijoj.Apie 800 kitu Domininkoniszku zokoninku badai pasislepe kataliku namuosia ir kalnuosia. Keli zokoninkai, kurie bande pereiti per rubežiu teipgi likos žveriszkai nužudyti.

Burges, Iszpanija. — Pasikelelei numete keles bombas ant ligonbutes kurioje radosi keli tukstancziai ligoniu isz kuriu daugelis likos užmuszta ir sužeista. Buvo tai baisus reginys, lavonai sudraskyti, be koju, galvu ir ranku ir szmotai kunu radosi po visa aplinkine.

Madridas badai padave užmanyma pasikeleliams kad susitaikint bet ant to užmanymo pasikelelei nesutiko ir ves kare lyg paskutiniam.

Lyg sziai dienai namineje kareje Iszpanijoj jau žuvo daugiau kaip 90,000 žmoniu ir apie 100 tukstancziu sužeista.

A. J. Sakalauskas
LIETUVISZKAS GRABORIUS
Pirmos klasos patarnavimas
❖ Ofisai Dviejose Vietose ❖
331 W. Centre St., Shenandoah
Telefonas, Dial, 2-1512
411 E. Pine St., Mahanoy City
Telefonas, 501

KANKYTOJAI UŽ TIKEJIMA

Tebyriuosia laikuosia Žuvo Daugiau Kaip 187,000 Žmoniu Už Tikejima.

APIE 129,000 ŽUVO SENOVISZKUOSIA LAIKUOSIA.

Pagal apskaitima Clifford P. Morehouse, redaktoriu tikejimiszko laikraszczio, iszeinanczio Milwaukee, Wis., tai szladieniniu kankytoju už tikejimus buvo daugiau ne kaip senoviszkuose laikuose po Kristui. Daugeliose vietosia ant svieto sziadien yra didelis pavojus gyventi ir garbinti Dieva, taip, kaip tai buvo senoviszkuose laikuose kada tai krikszczionis slepdavosi po katakumbus. Visi ženklai parodo, kad ateiteje Krikszczionys bus da daugiau persekioti. Vien tik Rosija turejo gal daugiau kankiniu ne kaip visa Rymo vieszpatyste nuo Nerono, 64 m., lyg 313 metusia, kada ciesorius Konstantinas padare Krikszczionybe tikejimu savo sklype.

Pridet da kankytojus isz Azijos, Armenijos, Graikijos, Kinu, Meksiko ir Iszpanijos, tai parodo, kad nuo prasidejimo Svietines Kares lyg sziai dienai, tai skaitlis persekiojimo daug daugiau pasidaugino. O kad pilno skaitlaus negalema surinkti, todel galema speti kad sziuosia laikuosia žuvo gal daugiau ne kaip 187 tukstancziai žmoniu, o senoviszkuose laikuose žuvo apie 129 tukstancziai. Sziadieninei kankytojai už savo tikejima mire kaipo revoliucijonierei, už iszdavysta, maista, neiszsižadejimo savo tikejimo ir t. t. Sekantis skaitlis parodo kiek žuvo tuju kankytiniu paskutiniuosia metuosia: 50,000 Armenu žuvo nuo Birželio lyg Liepos menesio 1915 mete per Turku persekiojimus, nemažiau kaip 1,000 Asirieeziu žuvo panaszei isz Turkiszku ranku; apie 25,000 Graiku mire laike apiplesžimo Smirnos; daugiau kaip 100,000 Rosijoj laike revoliucijos ir sziadien; daugiau kaip 10,000 Kinuosia per Komunistus;Meksike apie 2000 paskutiniuosia metuosia. Bet kiek žuvo szioje kruvinoje Iszpaniszkoje Revoliucijoj, tai da nežinoma, bet apskaitoma kad skaitlis daeis lyg 85,000 ypatu.

Szi Banka yra Narys
Federal Reserve System
IR
Federal Deposit Insurance Corporation
—$—
Union National Bank
KAMPAS MAIN IR CENTRE ST.
MAHANOY CITY, PA.

L. TRASKAUSKAS
LIETUVISZKAS GRABORIUS
Laidoja kunus numirelius. Pasamdo automobilius del Laidotuviu, Krikszǐniu, Vesieliu, Pasivažinejimo ir t. t. Bell Telefonas 78.
520 W. Centre St., Mahanoy City